Biblioteca municipală
Tîrgu-Mureș

PROLETARI DIN TOATE ȚĂRILE, UNIȚI-VĂ!

Sportul

ZIAR AL CONSILIULUI NAȚIONAL PENTRU EDUCAȚIE FIZICĂ ȘI SPORT

ANUL XXVIII — Nr. 7 072 | 4 PAGINI 30 BANI | Joi 1 iunie 1972

VIZITA DE LUCRU A TOVARĂȘULUI NICOLAE CEAUȘESCU ÎN UNITĂȚI ALE INDUSTRIEI ALIMENTARE DIN ÎMPREJURIMILE CAPITALEI

Miercuri, în cursul dimineții, tovarășul **Nicolae Ceaușescu**, secretar general al Partidului Comunist Român, președintele Consiliului de Stat al Republicii Socialiste România, însoțit de tovarășii Emil Bodnăraș, Gheorghe Cioară și de Angelo Miculescu, ministrul agriculturii, industriei alimentare și apelor, a făcut o vizită în unități producătoare de preparate din carne și conserve de legume și fructe din perimetrul Capitalei.

Acțiunea de lucru a secretarului general a debutat la fabrica de mezeluri și conserve din carne Popești-Leordeni.

Pornindu-se de la baza de recepție a materiilor prime se urmărește întregul proces tehnologic, proces modern, mecanizat, în care mîna intervine doar în ultimele faze ale fabricației: depozitări, manipulări, ambalaj. Se informează despre modul de asigurare a materiilor prime, de organizare a producției și desfacerii către unitățile comerciale bucureștene.

Ca o măsură privind întreaga zonă industrială Popești-Leordeni, secretarul general al partidului a trasat responsabililor Capitalei, beneficiarilor, sarcina de a elabora un studiu general asupra alimentării cu apă caldă și abur industrial, studiu care să definească soluții mai eficiente, mai economice în folosirea surselor de căldură trebuitoare industriei.

Secția anexă de preparare a produselor din carne, lapte, legume și fructe a întreprinderii agricole de stat „30 Decembrie", din apropierea Capitalei, este cel de-al doilea punct din programul vizitei. În fază avansată de construcție se află aici o fabrică nouă de conserve, proiectată la capacitatea de 3 000 tone anual. Există proiecte privind și construcția unei unități noi pentru fabricarea mezelurilor. Cît privește actualele capacități de fabricație, se constată o serie de deficiențe în modul de desfășurare a procesului tehnologic, în folosirea utilajelor, în manipularea produselor, ceea ce atrage observații din partea secretarului general al partidului. Factorilor de răspundere de la Comitetul județean de partid — este de față și primul secretar al Comitetului județean Ilfov al P.C.R., tovarășul Gheorghe Necula —, celor din ministerul de resort li se cere să ia de urgență măsurile cele mai hotărîte pentru remedierea neajunsurilor, pentru a face ca unitatea să se înscrie în parametrii normelor tehnologice și în normele de igienă pretinse întreprinderilor prelucrătoare de produse alimentare.

La Buftea. Fabrica de conserve de legume și fructe, unitate care a sărbătorit cu doi ani în urmă un secol de existență, este în plină activitate. Muncitorii, tehnicienii și inginerii întreprinderii întîmpină călduros pe secretarul general al partidului, pe ceilalți oaspeți. Se intră direct în secțiile de producție unde se lucrează intens la fabricația de conserve de mazăre și dulcețuri de căpșuni.

În continuare, este vizitat sectorul de fabricație a pastei de tomate, compus din două linii noi de producție, ambele avînd o capacitate anuală de prelucrare a 17 000 tone roșii, din care rezultă în final 2 200 tone pastă.

În încheierea programului de lucru prin unități ale industriei alimentare, secretarul general al partidului, ceilalți conducători de partid și de stat iau cunoștință de activitatea întreprinderii de ambalaje metalice și piese de schimb pentru industria alimentară, aflată tot la Buftea, în imediata vecinătate a Fabricii de conserve.

Întîlnirea de lucru a secretarului general al partidului cu cadre de conducere din industria prelucrătoare a legumelor și fructelor, din ministere, cu factorii cărora le incumbă răspunderea pentru bunul mers al acestei importante activități, de ale cărei rezultate este strîns condiționată aprovizionarea pieței, a fost, ca în toate împrejurările similare, generatoare de sugestii, de soluții practice imediate, fructuoasă.

ÎN CINSTEA CONFERINȚEI NAȚIONALE A P.C.R. ȘI A CELEI DE-A XXV-A ANIVERSĂRI A REPUBLICII

ANGAJAMENTELE SPORTIVILOR BUCUREȘTENI

Evenimente de însemnătate istorică în viața partidului și a poporului român, Conferința Națională a P.C.R. și aniversarea unui sfert de veac de la proclamarea Republicii au determinat o atmosferă de puternică efervescență creatoare, de muncă însuflețită pentru realizarea în condiții optime a prevederilor Planului Cincinal. În uzine, pe ogoare, pe șantierele de construcții, întrecerea socialistă se desfășoară în aceste zile cu o deosebită intensitate. Într-o atmosferă de înflăcărat patriotism, comuniștii, toți oamenii muncii au declanșat o amplă acțiune în vederea descoperirii de noi rezerve pentru sporirea producției și productivității muncii, reafirmînd hotărîrea lor fermă de a suplimenta angajamentele luate inițial pentru depășirea sarcinilor de plan.

Ieri dimineață, la sediul Consiliului municipal pentru educație fizică și sport București a avut loc o adunare la care au luat parte președinții C.E.F.S. din sectoarele Capitalei, reprezentanții marilor cluburi și asociații sportive, cluburilor universitare, școlilor sportive, antrenori, profesori de educație fizică, activul de bază al mișcării sportive bucureștene.

Cu acest prilej, a fost exprimată adeziunea deplină la chemarea partidului, pentru îndeplinirea înainte de termen a prevederilor Cincinalului, pe care în-

Paul IOVAN

(Continuare în pag. a 2-a)

ISTORIA GLORIOASĂ A POPORULUI NOSTRU, ÎNDEMN PENTRU NOI ȘI MĂREȚE ÎNFĂPTUIRI

În cadrul amplei acțiuni de ridicare a nivelului cultural-educativ și politico-ideologic al sportivilor fruntași, inițiată de Secția de propagandă a C.N.E.F.S., ieri la amiază, lotul național de polo pe apă a vizitat Muzeul de Istorie al Republicii Socialiste România.

Înalt lăcaș de cultură, Muzeul prilejuiește o tulburătoare trecere în revistă a istoriei zbuciumate a acestei țări, de la primele ei începuturi, pierdute în negura veacurilor, și pînă în zilele noastre, încărcate de strălucire și glorie, a luptei eroice duse de poporul nostru și de bărbații săi cei mai de seamă, pentru libertate, neatîrnare și apărarea ființei naționale.

Sportivii au străbătut cu emoție sălile Muzeului, au privit documentele și piesele lui, primind toate explicațiile din partea unor ghizi foarte erudiți.

Vizita s-a transformat, astfel, într-o instructivă lecție vie, un îndemn puternic și vibrant, acum înaintea Conferinței Naționale a Partidului și în întîmpinarea aniversării a 25 de ani de la proclamarea Republicii, de a munci mai bine, mai cu spor, așa cum ne cere partidul, pentru a fi la înălțimea înaintașilor, a vredniciei și patriotismului lor.

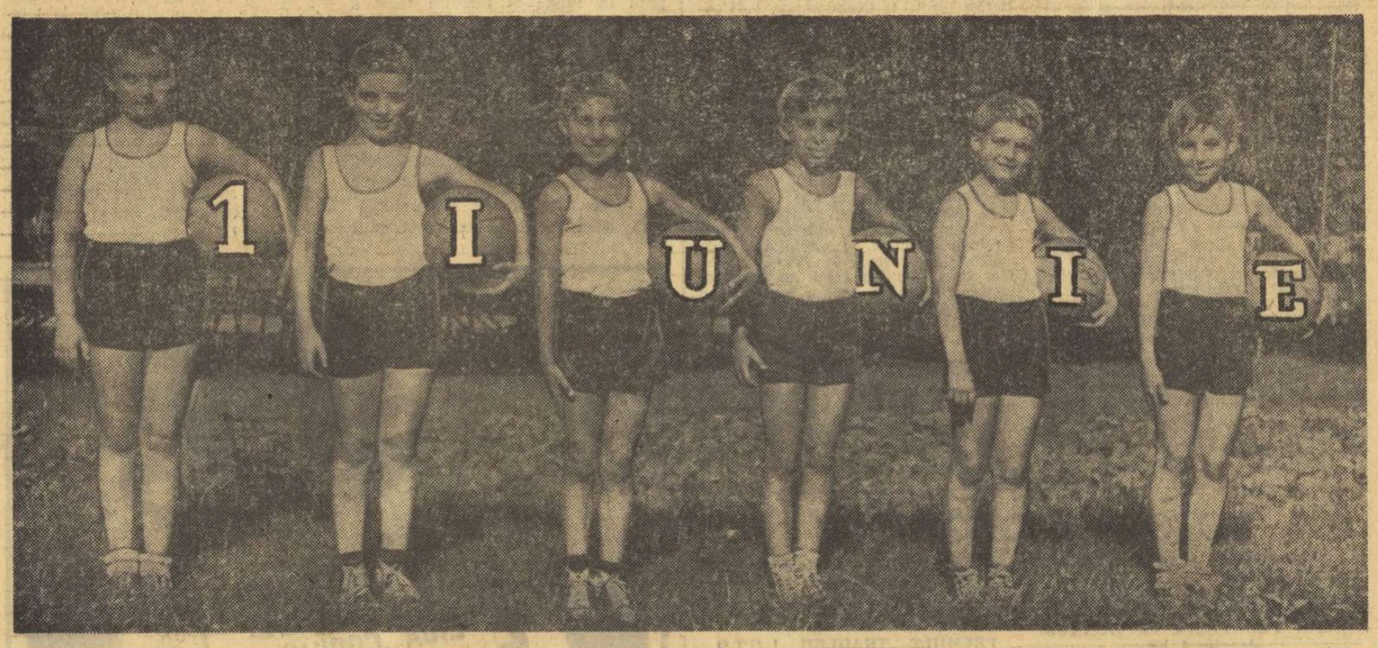

COPIII NOȘTRI...

Ale copiilor sînt, de fapt, toate zilele vieții pe care o trăim! Lor le consacrăm munca, străduințele, entuziasmul și speranțele noastre, în dorința de a-i vedea mai buni, mai vrednici și mai fericiți decît am fost noi, spre a putea încredința ștafeta idealurilor pentru care militățm unor mîini sigure și pricepute, capabile să le poarte spre înfăptuire. Și dacă pentru a-i sărbători am ales o dată anume, aceasta am făcut-o numai simbolic, Ziua de 1 Iunie sintetizînd și definind — în același timp — sentimentele și năzuințele noastre.

Dintotdeauna copiii au fost florile și bucuria vieții, rațiunea de a exista a ființei umane. Dar, abia acum, în vremurile socialismului, în ambianța și în condițiile vieții noi, eliberate de exploatare, de asuprire sau discriminare, a devenit cu putință să le oferim tinerelor noastre vlăstare o existență luminoasă, lipsită de griji, să ocrotim farmecul, bucuria și visele vîrstei fragede.

Aflăm, cutremurați, soarta crîncenă a milioanelor de copii din țări cu orînduiri sociale nedrepte, obligați să schimbe de timpuriu jucăriile (pe care poate nici nu le-au avut) cu unelte prea mari și prea grele pentru mîinile lor gingașe, să cunoască, în locul poveștilor, realitatea crîncenă a unei vieți lipsite de orizont și de soare.

În patria noastră socialistă, asemenea vremuri au apus pentru totdeauna. Partidul și statul ocrotesc, prin lege, mama și copilul. Mădițele țării, cetățenii de mîine, au deschise toate căile pentru o dezvoltare armonioasă, pentru perfecțiune. Iar în arsenalul mijloacelor de educație ale generațiilor viitoare, la loc de cinste, se află exercițiul fizic și sportul, izvor de robustețe fizică și de puritate morală, virtuți indispensabile constructorilor socialismului și comunismului.

Acestui scop înalt și nobil îi sînt dedicate mari eforturi, pe toate planurile, la care își dă o entuziastă contribuție întregul popor.

Privindu-i pe copiii noștri, sănătoși și frumoși, talentați și harnici, avem o viziune tonică și optimistă a viitorului, încercăm sentimentul minunat al datoriei împlinite.

Valeriu CHIOSE

ÎN ETAPA A XXVI-a A DIVIZIEI NAȚIONALE A DE FOTBAL

F.C. ARGEȘ ȘI-A APĂRAT LA CONSTANȚA POZIȚIA DE LIDER

● Rapid, victorioasă la Petroșani, se înscrie printre candidatele la.. Cupa U.E.F.A.

● C.F.R. continuă, cu speranțe sporite, cursa de urmărire a Politehnicii

Sătmăreanu și Năstase *nu se pot descurca între patru apărători ieșeni și centrarea efectuată de pe aripa dreaptă este sortită eșecului* (Steaua—Politehnica 1—1) Foto: Dragoș NEAGU

„Domnia" lui F. C. Argeș n-a durat numai trei zile, cum arătau calculele hîrtiei, pe baza faptului că proaspătul lider al campionatului juca pe meleaguri străine. Fotbaliștii piteșteni au reușit să smulgă la Constanța un rezultat de egalitate, prin care țin în urmă pe U.T.A., la un punct, în ciuda victoriei repurtate de arădeni în derby-ul cu Universitatea Cluj. „Sosirea" se anunță extrem de strînsă, cele două echipe avîntîndu-se în sprintul final cu aceleași speranțe dar și cu aceleași temeri...

În schimb, cea de a treia pretendentă la titlu, Universitatea Cluj, nereușind cum spera, să realizeze meciul vieții, la Arad, a ieșit, în mod normal, din cursă, nemaiputînd aștepta prea mult de la ultimele patru etape.

La periferia clasamentului, zarurile n-au fost aruncate nici acum, cînd la orizont se profilează sfîrșitul campionatului. Învingînd pe Sport Club Bacău, C.F.R. Cluj a ajuns la un „scurt cap" de Politehnica Iași, care a avut șansa ieri de a întîlni în Steaua un partener deosebit de amabil, acumulînd astfel un punct de aur.

Ca de obicei, partidele dintre echipele care și-au încheiat, practic, socotelile în actualul campionat, au suscitat mai puțin interes. Totuși, nu putem să nu remarcăm revenirea Rapidului, învingător și în deplasare, la Petroșani, după un fabulos 7—0 realizat cu trei zile înainte, precum și egalul platonic, dar, oricum, meritoriu, realizat de ultima clasată, Crișul, în fața dinamoviștilor.

Evident, și Universitatea Craiova are motive de satisfacție, victoria netă obținută asupra Petrolului confirmînd, de fapt, replica amenințătoare dată pînă la un moment dat Argeșului, în etapa de duminică!

CLASAMENTUL

1. F.C. ARGEȘ	26	16	2	8	42—31	34
2. U.T.A.	26	13	7	6	45—24	33
3. „U" CLUJ	26	13	5	8	36—25	31
4. A. S. ARMATA Tg. MUREȘ	26	12	7	7	29—27	31
5. SPORT CLUB BACĂU	26	13	4	9	40—31	30
6. RAPID	26	12	4	10	38—30	28
7. STEAGUL ROȘU	26	10	7	9	28—20	27
8. DINAMO	26	10	7	9	37—31	27
9. UNIVERSITATEA CRAIOVA	26	11	5	10	34—31	27
10. STEAUA	26	9	8	9	31—23	26
11. FARUL	26	8	9	9	25—32	25
12. JIUL	26	9	6	11	23—32	24
13. PETROLUL	26	8	7	11	19—33	23
14. POLITEHNICA	26	5	10	11	28—39	20
15. C.F.R.	26	6	7	13	21—33	19
16. CRIȘUL	26	2	7	17	13—47	11

REZULTATE TEHNICE

Jiul	0
Rapid	1 (1)
C.F.R.	1 (0)
S.C. Bacău	0
Crișul	3 (1)
Dinamo	3 (1)
Univ. Craiova	3 (2)
Petrolul	0
Steaua	1 (1)
Politehnica	1 (0)
A.S.A. Tg. Mureș	3 (1)
Steagul roșu	1 (0)
U.T.A.	1 (0)
„U" Cluj	0
Farul	0
F.C. Argeș	0

(Cronicile în pag. a 4-a)

ETAPA VIITOARE (4 iunie)

Politehnica — Crișul	(în tur 0—0)
Univ. Craiova — U.T.A.	(0—3)
F. C. Argeș — A.S.A. Tg. Mureș	(0—3)
Steaua — Dinamo	(0—1)
Rapid — Farul	(2—2)
Petrolul — C.F.R.	(0—1)
Sport Club Bacău — Steagul roșu	(0—2)
„U" Cluj — Jiul	(0—3)

GOLGETERI

16 GOLURI: Neagu (Rapid).
15 GOLURI: Oblemenco (Univ. Craiova) — 6 din 11 m.
12 GOLURI: Dobrin (F. C. Argeș) — 3 din 11 m.
11 GOLURI: Rugubei (Sport Club Bacău).
10 GOLURI: Kun II (U.T.A.), Adam („U" Cluj) — 5 din 11 m.
8 GOLURI: Pescaru (Steagul roșu), Domide și Broșovschi (U.T.A.) — cîte 1 din 11 m., Dembrovschi (Sport Club Bacău) — 1 din 11 m. Fl. Dumitrescu (Dinamo).

Cu 3 zile înaintea începerii campionatelor europene de box tineret

PATINOARUL „23 AUGUST" ÎȘI AȘTEAPTĂ OASPEȚII

Momentul gongului inaugural al campionatelor europene de tineret se apropie, se face simțit peste tot. Activul federației române de box nu cunoaște odihna acum înaintea competiției. Necesitatea asigurării celor mai bune condiții participanților la cea de a doua ediție a campionatelor continentale de tineret este în aceste zile o permanentă preocupare a comisiei de organizare.

Patinoarul acoperit „23 August" din Capitală era pregătit să-și primească oaspeții încă de miercuri dimineața, deși primul gong ce va marca începutul întrecerilor va suna abia sîmbătă la orele 14. Ringul, folosit pentru prima oară cu ocazia turneului internațional „Centura de Aur", a fost instalat din nou în incinta patinoarului Dreptunghiul de beton a fost acoperit cu scaunele ce vor asigura condiții optime de vizibilitate spectatorilor. Băncile din tribune au fost reamenajate, astfel că un număr de aproape 8000 de spectatori vor putea urmări întrecerile tinerilor pugiliști.

Șase vestiare amenajate cu mese pentru masaj vor sta la dispoziția participanților la europenele de la București.

Tabloul electronic ce va indica scurgerea timpului, numele (și țara) concurentului, precum și deciziile acordate de cei cinci arbitri judecători a fost verificat și se află în perfectă stare. În concluzie, gazdele campionatelor europene de box rezervate tineretului sînt complet pregătite.

Hotelul „23 August" rezervat pugiliștilor participanți la aceste întreceri strălucește de curățenie și își așteaptă noii oaspeți. În incinta micului complex sportiv au fost instalate patru ringuri de box ce vor servi concurenților pentru antrenamentele ce le vor efectua în perioada întrecerilor. În eventualitate că va fi timp nefavorabil, comisia de organizare a luat măsura ca două dintre cele patru ringuri să fie instalate în săli, pentru a nu stînjeni pregătirea participanților.

Încă de ieri au început să sosească primii oaspeți. Prima dele-

Mihai TRANCA

(Continuare în pag. a 3-a)

CONCURS ATLETIC PE STADIONUL REPUBLICII

Activitatea atletică — de pregătire și competițională — este în continuă efervescență. O ilustrare a acestui fapt o constituie și reuniunea atletică ce va fi găzduită sîmbătă — de la ora 16 — de stadionul Republicii. Înaintea unor importante competiții interne și internaționale, a unor teste pentru îndeplinirea baremurilor olimpice, atleții fruntași din țara noastră — inclusiv „olimpicii" — se vor întîlni pe pista de elbitex din Dealul Spirii.

Printre confruntările importante, programate de acest concurs, ies în evidență cele de la disc fete, garduri și 800 m fete La această din urmă probă și-a anunțat participarea și multipla noastră campioană Ileana Silai.

PERSPECTIVE PENTRU SEZONUL TURISTIC ESTIVAL

● O.T.M.B. oferă bucureștenilor de patru ori mai multe locuri ca în 1971 pe litoral

● Se diversifică, în continuare, serviciile turistice prestate

● Drumeții de 6 zile în munți

● Cu autocarul spre marile atracții turistice ale țării

Oficiul de Turism al Municipiului București (O.T.M.B.) a împlinit un an de existență. Prilej de întîlnire între factorii de conducere ai Oficiului și redactorii de specialitate, dar nu la o reuniune festivă în cinstea evenimentului, ci la o însuflețită conferință de presă, avînd ca obiectiv prezentarea noilor acțiuni ale O.T.M.B.-ului, a unor intenții pentru viitorul mai depărtat. Cu această ocazie, directorul Oficiului, tov. **Gh. Popa**, a subliniat și cîteva din principiile pe care acest organism cu o atît de largă audiență la public și-a propus să le pună la baza activității sale.

Am consemnat în cursul acestei conferințe de presă o serie de vești care vor fi primite, desigur, cu deosebită satisfacție de iubitorii turismului, de toți cei ce vor să-și petreacă zilele concediului sau vacanței, apelînd la serviciile O.T.M.B.-ului.

MAI MULTE LOCURI PE LITORAL

Dacă anul trecut, cetățenii Capitalei care au ales litoralul pentru concediul lor nu au avut la dispoziție decît 1 000 locuri pe serie (în marea lor majoritate, în stațiunea Saturn), anul acesta O.T.M.B. a reușit să obțină 4 000 locuri pe serie în diferite stațiuni: Venus, Jupiter, Saturn, Mangalia și, într-un număr ceva mai restrîns, chiar la Eforie Nord și Eforie Sud.

Solicitanții își pot alege de pe acum seria în care doresc să-și efectueze concediul pe litoral, stațiunea, hotelul (indicîndu-i-se etajul și camera), restaurantul.

În colaborare cu C.F.R., Oficiul întreprinde un interesant experiment: va asigura unui număr de 1 000 persoane pe serie (iar din 1973, mai multor vilegiaturiști) locuri rezervate la trenuri, stabilind de comun acord cu solicitanții ziua (la dus și înapoiere), trenul preferat, vagonul și locurile.

De asemenea, s-au luat măsuri pentru asigurarea transportului vilegiaturiștilor de la gara de destinație în stațiune. În programul turiștilor se include și un tur de litoral ce va fi efectuat cu autocarele proprii ale O.T.M.B.-ului.

MAI MULTĂ SUPLEȚE FAȚĂ DE SOLICITANȚI

Exceptînd perioada de vîrf a sezonului estival (1 iulie — 30 august),

Sebastian BONIFACIU

(Continuare în pag. a 2-a)

ÎN CINSTEA CONFERINȚEI NAȚIONALE A P.C.R. ȘI A CELEI DE A XXV-a ANIVERSĂRI A REPUBLICII

Angajamentele sportivilor bucureșteni

(Urmare din pag. 1)

tregul nostru popor o privește ca pe o sarcină de mare onoare și de înaltă responsabilitate civică.

În cuvîntul lor, președinții de cluburi și asociații sportive, activiști ai mișcării de educație fizică au arătat că **vor depune o intensă muncă politică pentru a-i mobiliza pe sportivi la îndeplinirea exemplară a sarcinilor de producție, în spiritul respectării unei riguroase discipline a muncii, a indicațiilor date de secretarul general al partidului, tovarășul NICOLAE CEAUȘESCU.**

În uzinele, fabricile, întreprinderile și instituțiile Capitalei își desfășoară activitatea o masă uriașă de tineri și tinere împrieteniți cu sportul, care fac cinste profesiunii lor, sînt admirați și iubiți pentru rezultatele de la locul de muncă, precum și pentru performanțele, recordurile și victoriile ce le realizează pe stadioane.

În marele eșalon al sportului din primul oraș al țării se află muncitori vrednici, tehnicieni cu înaltă calificare, ingineri, medici, profesori, cercetători științifici, oameni stimați, exemple de conduită morală și cetățenească.

În același context, s-a arătat la ședința de marți dimineață că **organizațiile sportive ale Capitalei își propun în întîmpinarea Conferinței Naționale a Partidului și aniversării a 25 de ani de la proclamarea Republicii numeroase acțiuni menite să atragă pe terenurile de sport noi mase de oameni ai muncii, tineri și virstnici, elevi și studenți, copii, răspunzînd în acest fel unei sarcini de mare importanță, trasată de către partid mișcării noastre de educație fizică și sport.**

Vor avea loc, în acest sens, duminici cultural-sportive, acțiuni turistice, demonstrații de masă, ample acțiuni patriotice pentru amenajarea de noi baze sportive, locuri de agrement și de joacă pentru copii, o mare serbare sportivă pe stadionul „23 August", dedicată istoricului eveniment al Conferinței Naționale a Partidului Comunist Român.

APORTUL SPORTIVILOR DE LA STEAUA LA SUCCESELE SCRIMEI ROMÂNEȘTI

Înființată în anul 1947, odată cu semnarea actului de naștere a clubului sportiv Steaua, secția de scrimă s-a afirmat încă din start ca un nucleu de elită al sportului românesc. Începuturile în materie de organizare sînt legate de activitatea neobosită a antrenorului emerit **Constantin Panescu**, unul dintre animatorii scrimei de la noi, în ultimii 40 de ani, totodată creatorul unei autentice școli de mușchetari în cadrul clubului militar. Constantin Panescu, el însuși scrimer cu o bună reputație în țară și peste hotare (îndeosebi în Franța, unde a urmat cursuri de specializare), a pregătit pleiada de tehnicieni care i-au urmat la conducerea secției de scrimă, trăgători de prim rang ieri, antrenori cu renume astăzi, nu numai între granitele clubului Steaua, ci — cei mai mulți dintre ei — chiar la nivelul loturilor naționale. Este vorba de **Vasile Chelaru**, actualul antrenor federal, de **Andrei Vilcea**, antrenor emerit, coordonator al secției de scrimă a clubului Steaua și, în același timp, al lotului național feminin de floretă, de **prof. Iosif Zilahi** (colaboratorul direct al antrenorului emerit Andrei Vilcea, atît la club cît și la lotul național), de **Constantin Stelian** și **Dumitru Mustață**, antrenorii clubului și ai lotului național în probele de spadă și, respectiv, sabie, de **Constantin Ciocîrlie**, de **prof. Sorin Poenaru** etc.

UN BILANȚ CARE REFLECTĂ O MUNCĂ EXIGENTĂ, PERSEVERENTĂ

Condițiile optime create de conducerea Ministerului Forțelor Armate, de conducerea clubului Steaua, prin eforturile cărora secției de scrimă i s-a asigurat o sală proprie, utilată cu toată aparatura adecvată, și existența tehnicienilor susamintiți explică, desigur, impresionantul șir de succese pe care trăgătorii de la Steaua l-au obținut de-a lungul acestui pătrar de veac: **nu mai puțin de 128 de titluri naționale. Echipele clubului militar au dominat cu autoritate întrecerile din principala competiție autohtonă, începînd cu anul 1963, de cînd, cu puține excepții, Steaua a devenit mereu campioană absolută a României.** Și, în preocuparea atentă pentru a asigura un schimb de mîine cît mai apropiat valoric de eșalonul prim, conducerea clubului a sprijinit prompt acțiunea de creare a unei secții de juniori și copii. După Bărăgan, titular nu numai la Steaua, ci și în „naționala" de spadă, foarte curînd alți și alți mușchetari formați la exigenta școală a clubului militar vor promova în rîndul elitei scrimei românești.

Spiritul de responsabilitate care s-a manifestat frecvent la marea majoritate a scrimerilor militari este și rodul unei temeinice, permanente munci de educare desfășurată de conducerea clubului.

ÎN PRIM PLAN — FLORETISTELE

Într-o asemenea conjunctură de seriozitate și muncă, de pasiune și răspundere s-au plămădit nu numai izbînzile din competițiile interne, ci și marile succese internaționale ale scrimerilor de la Steaua. În fruntea acestui eșalon de elită se găsește maestra emerită a sportului **Olga Szabo**. Stăruie și acum în memoria multor iubitori de sport succesele obținute de această virtuoasă sportivă, începînd cu anul 1956, cînd la Melbourne — la J.O. — a cucerit medalia de argint. Au urmat alte performanțe de prestigiu — titlul de campioană a lumii la individual (Buenos Aires, 1962) și apoi și la echipe (Havana, 1969). Tot la echipe, „argint" la „mondialele" din 1965 (Paris) și 1970 (Ankara), „bronz" în 1967, la Montreal, atît la individual, cît și la echipe. De asemenea, un alt „bronz", la echipe, la J.O. din Mexic. Să adăugăm la toate aceste dovezi convingătoare de valoare victoriile obținute în „Cupa Europei" — locul I la trei ediții, în 1968, 1971 și 1972.

Lîngă Olga Szabo s-au situat, din an în an mai aproape, celelalte componente ale lotului feminin de floretă al clubului Steaua și mai ales **Ileana Ghiulai, Ecaterina Stahl, Ana Pascu** și **Suzana Ardeleanu.**

Maestra emerită a sportului Olga Szabo, *de un deceniu încheiat prima floretă a clubului Steaua...*

Foto: Dragoș NEAGU

Ileana Ghiulai, titulară fiind la Steaua, s-a afirmat pe plan internațional la C.M. de tineret de la Budapesta (locul 2 — 1964) și Rotterdam (locul 3 — 1965). În continuare, participînd la competițiile senioarelor, Ileana Ghiulai a obținut medalii de argint, cu echipa, la C. M. de la Paris (1965) și Ankara (1970) și individual la C. M. de la Havana (1969), medalie de aur cu echipa la C. M. din Cuba și medalie de bronz, tot la echipe, la J. O. din Mexic (1968). De numele acestei talentate floretiste sînt legate, de asemenea, succesele echipei Steaua în trei ediții ale „Cupei Europei". Ileana Ghiulai deține, în același timp, un loc de frunte în „Trofeul Martini", turneul individual care urmează întrecerilor din cadrul „Cupei Europei", un veritabil campionat continental.

Situată în lotul de aur al floretistelor de la Steaua, **Ecaterina Stahl** s-a făcut remarcată pe planșele din afara țării, odată cu C.M. de tineret de la Rotterdam (1965), unde a cucerit medalia de aur. Apoi, cu foarte mici excepții, ea a fost părtașă la toate succesele colegelor ei de club și de lot național, mai puțin cel de la C.M. de la Havana, obținînd — în schimb — un „bronz" la C.M. de la Moscova (1966) și un „argint" la Universiada din 1970 de la Torino.

Recomandată de un titlu de campioană a lumii la tineret (Gand, 1954), **Ana Pascu** a fost și ea prezentă pe podiumul din capitala Cubei, atunci cînd echipa României primea medaliile de aur ale C.M. În același timp, această tenace sportivă a făcut parte din echipa Steaua la toate edițiile în care campioana României a cucerit și titlul de campioană a Europei. Mai recent, la Viena, la C. M. (1971), Ana Pascu a obținut medalia de bronz, anunțîndu-se drept una dintre protagonistele probei feminine de floretă la J.O. de la München.

În fine, **Suzana Ardeleanu** se numără și ea printre floretistele de nume cărora sînt legate marea performanță din Cuba (1969) și locurile I în „Cupa Europei".

MHAI ȚIU ȘI... MERITUL SABRERILOR

În ce-i privește pe floretiști, trei dintre ei au asigurat echipei României marele succes de la Montreal — medalie de aur la C.M. Este vorba de **Mihai Țiu, Iuliu Faib** și **Ștefan Ardeleanu. Țiu** s-a afirmat net, în ultimii ani, ca finalist la J.O. din Mexic și C.M. de la Havana. El constituie și acum, la apropiatele întreceri ale Olimpiadei, principalul floretist din lotul României. Sperăm să-l secundeze — mai ales — Ștefan Ardeleanu, recomandat de o prodigioasă activitate competițională ca junior (un titlu mondial, în 1966, la Viena), precum și de calități indubitabile pentru floretă.

Prestigioase comportări au avut în arena internațională și reprezentanții celorlalte probe, mai ales sabrerii, recomandați de un loc 4 în „Cupa Europei" și de un loc 5 la C.M. din Cuba și Austria. **Este și meritul unor sportivi ca Vintilă, C. Nicolae, Culcea, Alexe de a fi pus umărul la obținerea unor asemenea rezultate.** În ce privește spada, trei trăgători oferă constant satisfacții. **Al. Istrate, Iorgu** și mai recent **Bărăgan**, scrimeri de bază ai clubului și ai echipei naționale.

★

Un ultim aspect am dori să-l subliniem: **la clubul Steaua s-au format nu numai sportivi de nădejde, cunoscuți și apreciați în întreaga lume, ci și oameni adevărați, multilateral pregătiți pentru un aport social cît mai eficient. Clubul militar a creat condiții optime pentru ca o serie de foști sau actuali sportivi să se împlinească profesional, cum este cazul lui Răzvan Dobrescu — jurist, Ștefan Tăpălagă — actor dramatic, Olga Szabo, Iosif Zilahi, Hariton Bădescu, Cornel Pelmuș, Sorin Poenaru — profesori etc. Este o latură a muncii conducerii clubului și a secției (președinte, col. Romeo Mocanu), căreia i se acordă permanent atenția cuvenită. Așa se face că mulți dintre actualii reprezentanți ai Stelei, printre care Ileana Ghiulai, Ecaterina Stahl, soții Ștefan și Suzana Ardeleanu, urmează cursurile Institutului de educație fizică și sport, sînt ajutați să se pregătească temeinic. Mîine, ca profesori de educație fizică, în calitate de antrenori, ei trebuie să-și păstreze aceeași poziție de frunte, să se mențină în rîndul elitei mișcării noastre sportive. Pentru o asemenea împlinire, toți scrimerii (și toți sportivii de la Steaua) au asigurate condiții corespunzătoare.**

Iată bilanțul succeselor scrimerilor clubului Steaua care — așa cum au ținut să remarce mulți dintre specialiștii străini în vizită în țara noastră — se confundă cu însești succesele scrimei românești.

Tiberiu STAMA

baschet

ÎN CAMPIONATUL EUROPEAN ECHIPA FEMININĂ A ROMÂNIEI VA JUCA LA BURGAS

Desfășurate la Dubrovnik, lucrările Conferinței permanente F.I.B.A. au stabilit o serie de importante măsuri organizatorice legate de disputarea competițiilor europene de baschet. Iată cele mai însemnate hotărîri, despre care am fost informați de prof. *Octav Dimitriu*, secretarul general al F.R.B., delegatul țării noastre la amintita conferință:

— Seriile ediției 1972 a campionatului european de senioare se vor desfășura la Burgas și la Varna, urmînd ca primele trei clasate să participe la turneul final, unde vor conta și rezultatele din serii. Prin tragere la sorți, au fost formate următoarele serii: A: U.R.S.S. Iugoslavia, Polonia, ROMÂNIA, Italia, Ungaria; B: Franța, Cehoslovacia, Olanda, Bulgaria, R. D. Germană, Austria. Întrecerile vor avea loc între 8 și 15 octombrie.

— Următoarea ediție a campionatului european de senioare se va disputa în anul 1974 în Sardinia, în orașele Cagliari, Sassari și Nuoro.

— Ediția 1973 a campionatului european va avea loc după o nouă formulă. Mai precis, echipele au fost împărțite în două grupe valorice, A și B. Reprezentativa României face parte din prima grupă, alături de celelalte șapte echipe (U.R.S.S., Iugoslavia, Italia, Polonia, Cehoslovacia, Bulgaria și Spania) calificate direct pentru C.E. de la Barcelona. Echipele din grupa B sînt împărțite în două serii, astfel: seria I: Belgia, Finlanda, R. F. a Germaniei, Turcia, Ungaria, Grecia, R. A. Egipt, Anglia, Portugalia; seria a II-a: Franța, R. D. Germană, Israel, Austria, Suedia, Olanda, Danemarca, Scoția, Elveția. Echipele din grupa B vor juca între 5 și 14 mai 1973 la Miskolc și la Viena, urmînd ca primele două din fiecare serie să se califice în grupa A. Cele patru calificate vor mai susține un turneu la Viena (16—18 mai 1973) pentru desemnarea cîștigătoarei grupei B.

— Campionatul european de seniori din anul 1975 se va desfășura în Iugoslavia.

— În ziua de 18 iunie a acestui an va avea loc, la Geneva, aniversarea a 40 de ani de la înființarea Federației Internaționale de Baschet Amator. La festivitate a fost invitat și un reprezentant al țării noastre care este una din membrele fondatoare al F.I.B.A. (Geneva, 1932).

Tot la Dubrovnik au fost definitivate datele și locurile de disputare a campionatelor balcanice din acest an. Seniori: 25—29 iulie la Sarajevo; senioare: 22—24 septembrie la Iași (în ziua de 23 septembrie va avea loc Conferința balcanică); juniori: 19—23 august la Ploiești; junioare: 25—27 august la Svilanjac (Iugoslavia). În 1973, campionatele balcanice se vor disputa astfel: seniori: 11—16 septembrie în Turcia; senioare: 8—12 septembrie în Bulgaria; juniori: 8—10 iulie în Bulgaria; junioare: 20—30 iulie în Grecia.

MODELISM

FINALA PE ȚARĂ A CONSTRUCTORILOR DE NAVOMODELE (VELIERE)

După patru zile de întreceri pasionante între navomodeliștii sosiți din întreaga țară în stațiunea Jupiter (Mangalia) au fost desemnați campionii pe anul 1972 la navomodele-veliere. La startul probei de navigație, desfășurată pe cele două poligoane — marcate cu geamanduri — pe lacul Jupiter, s-au prezentat 110 concurenți cu peste 120 veliere. Lupta pentru ocuparea primelor locuri în clasamentele fiecărei clase de veliere a fost atît de strînsă, la seniori și juniori, încît au fost necesare lansări suplimentare pentru departajări.

După încheierea concursului, cei mai buni veliști au participat la cîteva probe de navigație în vederea selecționării lor în echipa reprezentativă pentru campionatele europene de veliere de la Portoroz (de pe malul Mării Adriatice).

Clasament: veliere clasa A: seniori: 1. Mihăiță Pascu (Politehnica Galați) 96,4 p, 2. Iosif Fabian (Voința Reghin) 88,2 p; 3. Iosif Varga (Voința Deva) 75,2 p; juniori: 1. Francisc Inta (Voința Reghin) 58,8 p, 2. Ion Ignat (Voința Reghin) 58 p; 3. Rodice Datcu (Voința Reghin) 38,2 p; **clasa M:** seniori: 1. Sonia Voiculescu (Aeronautica București) 84,7 p; 2. Endre Marton (Voința Reghin) 81,7 p; 3. Dorin Șerban (Politehnica Galați) 76,8 p; juniori: 1. Dorin Botez (Politehnica Galați) 85,3, 2. Ion Alexandru (Voința Reghin) 75,1 p, 3. Alexandru Covaci (Voința Reghin) 75,1 p; **clasa 10:** seniori: 1. Cristel Danielenco (Voința Ploiești) 95,8 p, 2. Vasile Mocanu (Jiul Petroșani) 92,1 p; 3. Ștefan Sorin (Aeronautica București) 80,3 p; juniori: 1. Teodor Cucerzean (Avîntul Reghin) 75,9 p, 2. Francisc Inta (Voința Reghin) 69,2 p; 3. Rada Ștefan (Avîntul Reghin) 57,2 p, **clasa X:** seniori: 1. Stelian Costache (Voința Ploiești) 90,3 p, 2. Ovidiu Datcu (Voința Reghin) 88,6 p; 3. Nicolae Velicu (Cetatea Giurgiu) 84,8 p; juniori: 1. Acoș Naghi (Voința Reghin) 85,3 p, 2. Gheorghe Măinescu (Tehnic Club Pionier-București) 75,2 p; 3. Ani Lako (Avîntul Reghin) 68,6 p; **teleghidate, clasa X:** Hans Greger (Aripile Brașov) și Ion Șerb (Avîntul Reghin) 50,6 p — campioni republicani; **veliere teleghidate, clasa M:** Leontin Ciortan (Jiul Petroșani) 60,6 p — campion republican; **clasa J:** juniori: 1. Ion Alexandru (Avîntul Reghin) 69,5 p, 2. Aurel Chirteș (Avîntul Reghin) 63,8 p; 3. Ladislau Bakoș (Voința Reghin) 52,4 p; **clasa K:** juniori: 1. Teodor Cucerzean (Avîntul Reghin) 50,8 p. 2. Dorin Botez (Politehnica Galați) 49,8 p; 3. Nicolae Sclipei (Tehnic Club Pionier-București 49,2 p.

Clasament pe echipe: seniori: 1. Voința Reghin, 2. Jiul Petroșani, 3. Aeronautica București; 4. Politehnica Galați; juniori: 1. Voința Reghin, 2. Avîntul Reghin; 3. Tehnic Club Pionier-București.

N. POPESCU

Prof. Cristel Danielenco (Voința Ploiești) a cîștigat, detașat, titlul de campion republican la veliere, clasa 10-internațional

Foto: Ștefan CIOTLOȘ

volei

O CARIERĂ S-A ÎNCHEIAT, O ALTA ÎNCEPE

Lia Vanea-Iliescu s-a retras din activitatea competițională

În sala de sub Ceahlău, voleibalista Lia Vanea-Iliescu a îmbrăcat — cu trei săptămîni în urmă, la turneul final al campionatului 1972 — pentru ultima oară tricoul cu nr. 8 și cunoscutul „D" brodat pe piept. L-a îmbrăcat cu firească emoție a despărțirii de el și de sportul care i-a umplut cu bucurii, satisfacții și uneori cu necazuri mai bine de jumătate din viață. Și poate că acolo, la vestiare, în timp ce se pregătea pentru cea din urmă apariție în teren, a lăcrimat în taină, la gîndul despărțirii. Clipa aceasta o hotărîse mai de mult, dar a aminat-o mereu. Poate pentru că-i era greu să o întîmpine, poate pentru că simțea că echipa sa, Dinamo, mai avea încă nevoie de ea. Iar Lia a slujit-o și atunci, la greu, cu aceeași dragoste și devotiune ca în anii de glorie. Și se retrage cu fruntea sus, așa cum a pătruns în volei.

— Cui veți lăsa acum, la Dinamo, tricoul cu nr. 8, simbolic vorbind ?...

— **Poate că tricoul, ca să nu renunțăm la simbol — de fapt locul — va fi luat de tînăra Dincuiță. Tare m-aș bucura să văd peste un an-doi un „optar" de valoare în persoana ei... Aș veni adesea să o văd jucînd și să mă bucur că tricoul meu a încăput pe mîini bune.**

— N-ați vrea acum, la sfîrșitul carierei de jucătoare, să ne reamintiți drumul în volei ?

— **Un drum ca multe altele. Numai că e ceva mai lung și plin de amintiri plăcute, de mari satisfacții și împliniri, de întîmplări vesele dar și triste. Peste ani, amărăciunile unor neizbînzi, decepțiile pe plan sportiv intră în patrimoniul evenimentelor de care ne amintim, totuși, cu plăcere. Poate pentru că au rămas departe. Ce aș putea să spun, într-o autoprezentare care, îmi dau seama, trebuie să fie cît mai sumară ? Am început voleiul la „Tînărul Dinamovist" din Cluj. La 18 ani, în 1555, am debutat în Divizia A, la „Flamura roșie" Cluj, unde am lucrat cu cunoscutul antrenor I. Scurtu, apoi am trecut la Dinamo, în 1958, club de care mă despart abia acum. Tot din 1958 am intrat în lotul de bază al echipei naționale, în care am rămas vreme de 10 ani. În acest timp, am disputat aproape 260 de meciuri internaționale, iar cu Dinamo (cu care am susținut ceva mai puțin de 700 de meciuri) am cîștigat 7 titluri naționale. Am fost părtașă la cucerirea medaliei de bronz la campionatele europene din 1963, prilej cu care echipa României a obținut și calificarea pentru J.O. de la Tokio. Tot atunci am primit trofeul ziarului „Scînteia" pentru cea mai bună jucătoare românească a „europenelor". Aș mai adăuga prezența cu Dinamo de trei ori în semifinalele C.C.E., performanța de a fi învins de două ori pe deținătoarea trofeului, T.S.K.A. Moscova, cîștigarea unor turnee internaționale, a Dinamoviadei, a altor competiții interne, a medaliei „Meritul sportiv" și a titlului de maestră a sportului, în 1961. Pe plan statistic, cam atît...**

— Ați putea să alegeți din noianul amintirilor pe cea mai frumoasă ?

— **Nu încape îndoială că Jocurile Olimpice de la Tokio, bogate în trăiri în bucurii și decepția de a fi ratat medalia de bronz la setaveraj, formează momentul cel mai semnificativ al carierei mele !**

— Veți rămîne, fără îndoială, în slujba sportului îndrăgit și după abandonarea activității competiționale...

— **Sper. Sînt profesoară de educație fizică cu specializarea volei și mi-ar face plăcere să lucrez în domeniul performanței. Poate chiar la Dinamo, dacă mi se va oferi prilejul...**

Prin urmare, pentru Lia Iliescu, una dintre jucătoarele care au făcut cinste voleiului nostru, o carieră s-a sfîrșit și o alta începe... Să-i dorim mult succes și în migăloasa muncă de antrenoare, pe care dorește să o desfășoare de acum înainte.

ÎN FAȚA FILEULUI

• Între 5 și 9 iunie, la Katowice are loc tradiționalul turneu internațional feminin, organizat de ziarul local „Sport". La competiție participă și echipa României, al cărei lot a fost remaniat zilele trecute. El cuprinde acum următoarele jucătoare: **Eugenia Rebac, Gabriela Popa, Florentina Itu, Maria Cengher, Mariana Popescu, Carmen Marinescu, Victoria Caranda, Angela Moroianu, Maria Matei, Emilia Cernega, Paula Cazangiu, Liliana Pașca, Carmen Puiu, Maria Antonescu, Constanța Dinculiță, Rodica Cilibiu** și **Cătălina Celmare.** Antrenori sînt profesorii **Nicolae Humă** și **Leonid Sorbală.**

• Între 6 și 11 iulie la Moscova se va organiza un turneu internațional la care vor participa și selecționatele — masculină și feminină — ale Bucureștiului.

• Federația de volei a S.U.A. a solicitat F.R.V. printr-o telegramă ca echipa sa masculină, care va participa la turneul de calificare pentru J.O. (4—11 august), să susțină la sfîrșitul lui iulie cîteva întîlniri amicale în țara noastră.

Rubrică redactată de **Aurelian BREBEANU**

PRIMA MARE COMPETIȚIE DE MINIVOLEI

Zilele trecute s-a desfășurat la Tîrgoviște, în organizarea comisiei de volei din cadrul Consiliului județean pentru educație fizică și sport Dîmbovița, prima mare competiție a celor mai tineri practicanți ai voleiului. Gazdele au dat competiției — care va deveni tradițională — denumirea de **"Cupa memorială dr. Eugen Străjescu"**, ca un semn al prețuirii celui care a fost ani în șir sufletul voleiului tîrgoviștean. La invitația organizatorilor au răspuns 29 de echipe de băieți și fete din 10 județe. Un veritabil campionat național (neoficial), cum le place dîmboviținilor să numească această competiție. Întrecerile au avut loc pe două categorii de virstă: 11—12 ani și 13—14 ani.

După trei zile de întreceri, în serii și turnee finale, situația primelor clasate a fost următoarea:

FETE, CATEGORIA I, 13—14 ANI: 1. **Școala Sportivă Bacău** (prof. A. Dascălu), 2. Șc. sp. Craiova (prof. V. Dobre), 3. Șc. sp. Timișoara (prof. V. Popescu), 4. Centrul de antrenament Pucioasa (prof. Paula Abramescu); **FETE, CATEGORIA II-A, 11—12 ANI:** 1. **Liceul N. Bălcescu Medgidia** (prof. Șt. Ene), 2. Liceul 10 Timișoara (prof. Gh. Murgu), 3. Șc. generală Gura Șuții (prof. Marieta Badea), 4. Șc. sp. Constanța (prof. Elena Barbu). **BĂIEȚI, CATEGORIA I, 13—14:** 1. **Școala sportivă Bacău** (prof. I. Ciuhureanu), 2. Centrul de antrenament Pucioasa (prof. Paula Abramescu), 3. Politehnica Timișoara (prof. Gh. Horhat), 4. Șc. Sp. Tîrgoviște (prof. M. Casandrescu); **BĂIEȚI CATEGORIA A II-A, 11—12, ANI:** 1. **Politehnica Timișoara** (prof. Gh. Horhat), 2. Tînărul Petrolist Tîrgoviște (prof. E. Tudose), 3. Șc. sportivă Brașov (prof. Sorina Hulubecă).

În ansamblu, competiția s-a bucurat de un real succes atît ca organizare, cît și pe plan sportiv. Rezultatele pregătirilor minivoleibaliștilor au fost apreciate ca promițătoare de specialiștii prezenți la întreceri. Cei mai dotați dintre copii au fost selecționați pentru tabăra pe care o va organiza în această vară Federația de volei.

După acest prim pas, dîmbovițean, în competițiile de minivolei, așteptăm alți și alți mai hotărîți pe calea propagării acestui sport în rîndul celor mai mici iubitori ai săi. Aceasta nu poate decît să servească creșterii rezervorului de valori al voleiului nostru.

LOTO — PRONOSPORT

CIȘTIGATORII EXCURSIILOR ATRIBUITE LA TRAGEREA SPECIALĂ PRONOEXPRES DIN 17 MAI (Continuare)

Excursii CROAZIERĂ PE DUNĂRE de cîte 1 loc

21. Brașoveanu Șerban — Valea Călugărească jud. Prahova; 22. Lang Mihai — com. Mineciu jud. Prahova; 23. Doana Doina — Sibiu; 24. Vintilă Maria — Mediaș; 25. Holota Nicolai — Fălticeni; 26. Havranek Meta — Timișoara; 27. Vîlcu Gheorghe — com. Greci jud. Tulcea; 28. Marin P. Ion — Adjud; 29. Stan Alexandru; 30. Steriu Eugen; 31. Tătru Andrei; 32. Ciobanu Dumitru; 33. Bălan Ovidiu; 34. Roșca Gheorghe și 35. Gușu Aurel toți din București; 36. Dimoftache Iancu — Constanța.

NUMERELE EXTRASE LA CONCURSUL PRONOEXPRES NR. 22 DIN 31 MAI

FOND GENERAL DE PREMII: 2.800.543 lei din care 2.102.246 lei report.

EXTRAGEREA I: 35 13 22 25 21 18

FOND DE PREMII: 2.138.924 lei din care 1.537.971 lei report categ. 1

EXTRAGEREA a II-a: 11 30 9 26 27

FOND DE PREMII: 661.619 lei din care 97.344 lei report categ. A

Plata premiilor va începe în Capitală de la 6 iunie pînă la 13 iulie; în țară de la 10 iunie la 15 iulie 1972, inclusiv.

PREMIILE TRAGERII LOTO DIN 26 MAI

EXTRAGEREA I: Categ. 1: 3 variante 25% a 68.378 lei și 2 variante 100% a 27.351 lei; categ. 2: 2,55 a 34.076 lei; categ. 3: 25,60 a 3.394 lei; categ. 4: 22,15 a 3.923 lei; categ. 5: 117,20 a 741 lei; categ. 6: 253,70 a 343 lei.

EXTRAGEREA a II-a: Categ. A: 1 variantă 50% a 98.829 lei; Categ. B: 4,35 a 17.780 lei; categ. C: 5,75 a 13.451 lei; categ. D: 23,15 a 3.341 lei; categ. E: 54,65 a 1.410 lei; categ. F: 51,35 a 1.506 lei; categ. Z: 1362,40 a 100 lei.

Premiile de 68.378 lei jucate pe variante 25% au revenit participanților: ATANASIU VICTOR din Pitești, HORVATH ELEMER-MIHALY din Arad și MIHAI V. VASILE din comuna Gheboieni județul Dîmbovița; iar premiul de 98.829 lei pe o variantă 50% a revenit participantului KURUNCZY EMERIC din Pecica-Arad.

Rubrică redactată de LOTO-PRONOSPORT

SEZONUL TURISTIC ESTIVAL

(Urmare din pag. 1)

O.T.M.B. va satisface cererile de sejururi scurte pe litoral (de la o zi la 6 zile), chiar și cu plecarea imediată.

Amplificarea rețelei de baze sportive pentru agrement pe litoral va permite accesul vilegiaturiștilor la sălile de bowling, la piscine, terenuri de minigolf etc. Totodată se va lărgi programul de excursii în zonele de mare interes turistic, astfel ca șederea pe litoral să fie pigmentată cu multiple schimbări de decor.

PE CĂRĂRILE ȚĂRII

În toată perioada ce va urma, pînă în lunga și însorita toamnă ce caracterizează clima noastră, se vor organiza excursii cu autocarul (de la cele de sfîrșit de săptămînă pînă la circuitele de 3—7 zile). Una dintre cele mai ample și interesante excursii este „Turul României" care condensează în 6 zile vizitarea a 16 județe cu obiective de mare atracție. Se mai efectuează circuite care străbat nordul Olteniei, Țara Moților, Țara Oașului, nordul Moldovei ș.a.

Pentru a spori accesibilitatea acestor excursii, O.T.M.B. a prevăzut două tipuri cu tarife diferențiate: turist și confort sporit.

Pentru excursiile în Deltă, O.T.M.B. dispune de două vase dormitor pe care turiștii se vor îmbarca la Tulcea, de unde vor porni pe itinerarele stabilite.

DRUMEȚII ÎN MUNȚI

În colaborare cu diverse Oficii județene de turism, O.T.M.B. a asigurat baza de cazare pentru excursiile ce le va organiza în Bucegi, Făgăraș, Retezat ș.a.

Drumețiile în munți sînt prevăzute, în general, pentru perioada de 6 zile, transportul pînă la locul de acces în masiv, efectuîndu-se cu trenul. Fiecare grup va fi însoțit de unul din ghizii Oficiului, care va dispune de un colectiv cu experimentați oameni de munte.

Ca și în anul trecut, O.T.M.B. își va îndrepta atenția și spre tineretul școlar, organizînd diferite tipuri de vacanțe. Numai pe litoral urmează să plece, prin intermediul acestui oficiu, circa 35 000 elevi din Capitală.

De pe cuprinsul țării

UN FRUMOS COMPLEX SPORTIV LA CARANSEBEȘ

De curînd, s-a dat în folosință un frumos complex sportiv al tineretului în orașul Caransebeș. Situat în vecinătatea stadionului C.F.R., complexul are o așezare ideală, la amenajarea lui efectuîndu-se mii de ore de muncă patriotică. S-au evidențiat elevii de la Liceul nr. 1 și Școala profesională autotransport, care au lucrat cu rîvnă, în timpul lor liber, la transformarea fostului teren viran într-o mîndră bază sportivă. Cu ocazia inaugurării noului complex, s-au organizat întreceri de atletism, volei, handbal și fotbal, urmărite cu deosebit interes de nenumărați tineri și virstnici.

Doru GLAVAN-coresp. județean

EXPOZIȚIE LA CURTEA DE ARGEȘ

În prezența unui numeros public, s-a deschis, în cadrul Muzeului din localitate, o expoziție, ilustrînd evoluția sportului în acest colț de țară. Exponatele au fost realizate cu sprijinul unor profesori de educație fizică și al altor cetățeni posesori ai unor importante documente, precum și al Consiliului orășenesc pentru educație fizică și sport.

F. ILIE-coresp.

SĂPTĂMÎNA SPORTIVĂ

Din inițiativa asociației Dacia din Vișeul de Sus (jud. Maramureș) s-a organizat o „Săptămînă sportivă", în programul căreia au figurat concursuri de șah, tenis de masă, volei, atletism, minifotbal, și handbal. După cum ne scrie prof. **Aurel Ghilezan**, întrecerile menționate s-au bucurat de o largă participare, la ele luînd startul echipe din școlile generale din Vișeul de Sus, asociațiile sportive Recolta Săliște, Zorile Moisei și Liceul din Borșa. În cadrul festivităților de încheiere a concursurilor, învingătorilor le-au fost acordate premii din partea comitetului U.T.C. al Liceului din Vișeul de Sus.

FLOARE DE COLȚ

Valoroasa inițiativă lansată de U.T.C. se bucură în județul Galați de o largă adeziune. Zeci de cercuri turistice din cadrul școlilor și institutelor de învățămînt superior și-au exprimat dorința de a participa la această acțiune turistică, menită să contribuie la cunoașterea frumuseților patriei și a impresionantelor ei realizări economice și sociale. Recent, prin Agenția B.T.T. Galați, 20 de membri ai cercului turistic de la Școala comercială au efectuat un prim itinerar pe ruta Galați — Miercurea Ciuc — Brețcu — Soveja — Panciu — Focșani — Rm. Sărat — Buzău — Galați. Alți 40 de studenți de la Institutul Politehnic fac ultimele pregătiri pentru prima etapă.

T. SIRIOPOL-coresp. județean

OINIȘTII ȘCOLILOR PROFESIONALE ȘI-AU DESEMNAT CAMPIOANA

Municipiul Tulcea a găzduit finala pe țară a celei de a III-a ediții a campionatului de oină al școlilor profesionale, la care au participat 9 echipe, reprezentînd județele Tulcea, Constanța, Neamț, Botoșani, Alba, Sălaj, Arad, Ilfov și Olt. Disputele din cadrul grupelor preliminare au fost viu disputate, de un bun nivel tehnic și au dat cîștig de cauză formațiilor Liceului agricol Tulcea, S.P.M.A. Roman, S.S.P.A. Constanța și S.P.M.A. Dorohoi, care s-au calificat în turneul final. Victoria finală a revenit echipei Liceului agricol din Tulcea, care nu a pierdut nici un meci.

Se cuvine să menționăm, după cum ne-a informat prof. **George Popa**, excelenta organizare a concursului, asigurată de Liceul agricol Tulcea în colaborare cu F.R.O. și C.J.E.F.S.

CAMPIONATUL ASOCIAȚIEI SPORTIVE LA FOTBAL

Terenurile de fotbal de pe fostul Hipodrom din Tg. Mureș au găzduit timp de aproape o lună întrecerile campionatului asociației sportive Oțelul roșu de pe lîngă Întreprinderea de utilaje pentru industria ușoară din localitate. Și-au disputat inițiatoarea 10 echipe, alcătuite pe secții, ateliere și birouri. La capătul unor partide agreabile, primul loc în clasamentul final a revenit echipei Atelierului matrițerie, fiind urmată, în ordine, de R.L. Montaj și Atelierul de piese de schimb.

Ion PĂUȘ — coresp. județean

DUMINICA CULTURAL-SPORTIVĂ

Duminicile cultural-sportive au intrat în tradiția comunei Titești din județul Argeș, aici având loc, cel puțin din două în două săptămîni, astfel de manifestări, la care participă numeroși tineri și virstnici din satele învecinate. La ultima „Duminică cultural-sportivă" s-au desfășurat concursuri de popice, oină, fotbal, șah, tenis de masă, cros, precum și jocuri distractive în aer liber. În final, la Căminul cultural, după conferința „Sportul și sănătatea", brigada artistică a comunei a prezentat un program, mult gustat de cei peste 1 000 de spectatori.

Ilie FEȚEANU — coresp. județean

fotbal

CAUZE MULTIPLE, SLĂBICIUNI EVIDENTE AU DUS LA ELIMINAREA ECHIPEI OLIMPICE

CONCLUZIILE ANALIZELOR FĂCUTE ÎN BIROUL F.R.F. ŞI AL C.N.E.F.S.

Zilele trecute, Biroul Federației române de fotbal a luat în discuție — în cadrul unei ample și temeinice analize — rezultatele și comportarea echipei olimpice în tentativa sa de calificare pentru turneul final de la München.

După cum se știe, tentativa amintită a eșuat într-un mod lamentabil, în urma celor două înfrîngeri suferite din partea reprezentativei Danemarcei, dar mai ales a neașteptatului eșec din partida de la București, partidă în care olimpicii noștri au evoluat sub orice critică, nemulțumind profund pe cei care urmăresc activitatea fotbalistică.

Dacă nereușita calificării a fost, deci, în mare măsură determinată de slaba comportare a echipei în meciul de la București, ea rămîne, totuși, — după cum cu realism a apreciat și Biroul federal — **consecința unui lung lanț de erori comise în perioada de selecție, pregătire și verificare a acestei echipe.**

Respingînd ideea presupusului mare decalaj care ar exista — inevitabil — între valoarea primei echipe reprezentative și aceea a echipei olimpice (în fapt, selecționata secundă a țării), **Biroul federal este de părere că fotbalul nostru oferă acum condiții pentru a se putea selecționa și forma un „unsprezece" secund destul de redutabil, apropiat valoric de cel consacrat în ultimii ani pe arena internațională. DAR, ÎN OPERAȚIUNEA DE SELECȚIE ȘI ALCĂTUIRE A ACESTEI FORMAȚII S-AU MANIFESTAT MULTE CARENȚE.** Un număr nejustificat de mare de jucători au fost rulați în lotul olimpic fără a se reuși pînă la urmă alcătuirea unei formații echilibrate, omogene, care să cuprindă pe cei mai buni și mai în formă fotbaliști români în afara primei reprezentative. **Astfel, referindu-ne doar la ultima perioadă, aceea dinaintea meciului retur cu Danemarca, constatăm că s-a renunțat prea ușor la jucători cu experiență și de mare randament ca Pescaru, Anca și Nae Ionescu, dîndu-se în schimb credit altora ieșiți din formă (Broșovschi, Tătaru) sau care nu justificau prin evoluția lor în partidele de verificare aprecierile elogioase în virtutea cărora fuseseră selecționați (Simionaș, Vlad, chiar și Pop).**

Nehotărîrea și inconsecvența au caracterizat, însă, nu numai operațiunea de selecție propriu-zisă a lotului olimpic, ci și pe aceea de alcătuire a formației înaintea fiecărei întîlniri oficiale susținute. **Deși mult prea tardiv, Biroul federal a recunoscut că s-a greșit trimițîndu-se pentru primul joc cu Danemarca, de la Copenhaga, echipa națională,** după cum nefondată s-a dovedit și hotărîrea de a-i folosi în meciul de la București pe Dumitru, Neagu și Domide, neținîndu-se seama de uzura lor fizică, dar și nervoasă, în urma grelei confruntări de baraj cu reprezentativa Ungariei. **Schimbarea echipei pentru jocul cu Danemarca, „întăririle" de moment nu numai că nu și-au arătat roadele, dar au avut și un efect negativ asupra moralului componenților lotului olimpic, cărora, lipsindu-le certitudinea folosirii lor în partidele oficiale, le-a dispărut în bună măsură și stimulentul, interesul pentru realizarea unei pregătiri temeinice, unora chiar dorința rămînerii în lot.**

Efecte evident dăunătoare a avut și măsura schimbării antrenorilor lotului olimpic. Analizînd acum mai atent lucrurile, Biroul federal a ajuns la concluzia că **n-a fost suficient de bine gîndită și de motivată încredințarea conducerii tehnice a acestui lot antrenorilor Gh. Ola și Gh. Constantin,** pe care nu-i recomanda — de fapt — vreo realizarea deosebită de pînă atunci. Că numirea lor la lotul olimpic, care însemna practic o promovare încărcată de răspundere, s-a făcut pripit este acum clar. Cei doi tehnicieni s-au dovedit în perioada lor de activitate la lot **lipsiți de personalitate, nehotărîți, influențabili, ceea ce s-a resimțit în procesul de selecție și de pregătire a echipei.**

Supraevaluînd bilanțul turneului întreprins în cursul iernii în Maroc, dar în aceeași măsură trecînd ușor peste deficiențele manifestate de echipă în meciurile de verificare cu selecționata divizionară bulgară și reprezentativa Perului, **antrenorii, ca și jucătorii de altfel, au tratat destul de superficial partida de la București cu Danemarca, subestimînd valoarea adversarului, deși toate precedentele nu recomandau de fel acest lucru.**

Astfel, prin cumulul tuturor acestor deficiențe, s-a ajuns la situația ca echipa olimpică să prezinte un joc sub orice critică, lipsit de o idee tactică clară, dezorientat, grevat de o insuficientă capacitate fizică și de evidente slăbiciuni morale ale componenților formației.

Fără a neglija serioasa parte de vină a tehnicienilor **biroul federal a apreciat că răspunderea principală pentru penibila evoluție din acest meci decisiv revine jucătorilor. În afara marilor carențe de ordin tehnic și tactic manifestate de ei, jucătorii nu s-au mobilizat suficient în teren, nu s-a remarcat la ei nici pe departe spiritul de luptă, de dăruire de care au dat din plin dovadă echipierii primei reprezentative. Aceasta, cu atît mai surprinzător cu cît acestor sportivi li s-a arătat în discuțiile avute responsabilitatea pentru acest joc de calificare și dorința unanimă ca fotbalul românesc să fie reprezentat la turneul olimpic de fotbal de la München.**

Fără îndoială, de tot acest capitol negativ al echipei olimpice este legată și responsabilitatea conducerii federației, a biroului, așa cum rezultă din cele de mai sus.

Analizînd deficiențele semnalate, stabilind partea de responsabilitate a fiecăruia pentru cele petrecute, biroul federal a luat următoarele hotărîri :

— Sancționarea cu interdicția de a mai face parte din vreun lot reprezentativ în tot cursul anului 1972 a jucătorilor care au evoluat în partida de la București cu Danemarca (mai puțin jucătorii proveniți de la lotul reprezentativ A, Dumitru, Neagu, și Domide), **precum și a selecționabililor olimpici Vigu și Pantea, care au manifestat acte de indisciplină crasă în timpul pregătirilor ;**

— Eliberarea din funcția de antrenor de lot reprezentativ a antrenorului Gh. Ola ;

— Renunțarea la serviciile antrenorului Gh. Constantin ;

— Încetarea activității lotului olimpic român în forma lui actuală.

★

Biroul C.N.E.F.S. a ascultat referatul prezentat de către F. R. Fotbal și a apreciat că atitudinea critică și autocritică a analizei, cît și măsurile luate sînt corespunzătoare. În același timp, **a atras atenția federației asupra faptului că, dacă în alte situații orientarea și activitatea Biroului federal au fost pozitive și apreciabile, eșalonului olimpic al fotbalului i-a fost acordată insuficientă atenție, că în această privință F. R. Fotbal nu a fost consecventă cu unele hotărîri proprii, aprobate și de Biroul C.N.E.F.S.** De asemenea, a recomandat federației de fotbal ca pe viitor să activeze multilateral preocupîndu-se în măsură egală de toate eșaloanele fotbalului.

Biroul C.N.E.F.S. s-a referit în mod autocritic și la atitudinea membrilor săi în timpul pregătirilor reprezentativei olimpice, deoarece aceștia nu s-au sesizat la timp de unele slăbiciuni evidente în comportarea și verificările acestui lot reprezentativ pentru jocul de calificare cu Danemarca.

★

Rămîne acum ca în alte condiții, ținîndu-se seama de posibilitățile și necesitățile fotbalului nostru, să se treacă la închegarea unui nou lot (de perspectivă), care, bine îndrumat și pregătit, să constituie o rezervă cît mai apropiată pe plan valoric de prima reprezentativă a țării.

Meci amical

CEAHLĂUL PIATRA NEAMȚ – DIMITROVGRAD 1-0 (0-0)

În fața unui numeros public, la P. Neamț s-a disputat meciul amical de fotbal între formația locală Ceahlăul și echipa bulgară Dimitrovgrad. După un joc frumos, cu multe faze dinamice și numeroase ratări de ambele părți, scorul a fost favorabil cu 1—0 (0—0) fotbaliștilor de la Ceahlăul. A înscris Contardo min. 67 din lovitură de la 11 m acordată pentru henț în careu.

C. NEMȚEANU — coresp.

FINALUL (INCANDESCENT) AL CAMPIONATULUI SOLICITĂ PE TOȚI MAEȘTRII ARBITRAJULUI

N-a vrut să moară cuminte, anonim, și neinteresant acest campionat și de aceea, spre final, el se manifestă pe planuri multiple. Printre ele, prezentînd o importanță majoră, problema arbitrajului apare acum în toată semnificația ei și, o spunem cu destul regret, și cu mai vechi carențe. Subiectele ținînd de aspectele pure ale conducerilor jocurilor din prima divizie comportă un spațiu mai mare și, mai cu seamă, o privire de ansamblu pe care doar zilele de după finalul întrecerii o pot da. Pentru acum, un aspect de urgență, dacă veți admite termenul, și anume — DELEGĂRILE.

Așa cum se prezintă astăzi clasamentul, datoria (de altfel totdeauna obligatorie) a celor ce repartizează pe „cavalerii fluierului" trebuie să meargă pînă la evitarea oricăror suspiciuni privind arbitrul repartizat ; mai cu seamă în întîlnirile implicate în lupta pentru primul loc, ca și în aceea — încă sub semnul întrebării — pentru evitarea locului 15. Există cîteva posibilități — determinate de circumstanțele actuale — care pot ajuta, socotim noi, comisia însărcinată cu delicata misiune a delegărilor.

Prima ni se pare a fi aceea că, dată fiind absența echipelor bucureștene din întrecerea directă pentru primul loc, masivul lot al arbitrilor consacrați din Capitală, mulți dintre ei purtători ai ecusonului F.I.F.A., ar trebui mult mai intens repartizat în conducerea întîlnirilor, angajînd — direct sau indirect — întrecerea pentru locurile din frunte. Mai departe, folosirea arbitrilor din orașele fără echipe din prima divizie — din păcate puțini la număr — se impune de asemenea (cazul lui N. Rainea din Bîrlad și al lui Otto Anderco din Satu Mare). În sfîrșit, ca o condiție generală a delegărilor se impune utilizarea cu precădere a arbitrilor cu experiență, cu un nume, cu prestanță și autoritate. Nu e momentul ca, în finalul acestui fierbinte campionat, să facem experiențe, încercări de promovare sau examene de intrare în prima categorie de arbitraj. Practica din toate campionatele continentului nostru demonstrează că, pe „linia dreaptă" a întrecerii, sînt chemați în scenă arbitrii cei mai reputați, mai energici, mai severi pentru că numai astfel se pot evita degenerările meciurilor, aparițiile altercațiilor, lovirilor, gesturilor nesportive, etc.

Faptul că ultimele două etape au venit cu destule arbitraje slabe — fie determinate de greșeli flagrante, influențînd scorul, fie provenind dintr-un nivel general, sub pretențiile primei divizii — ar trebui să determine Colegiul central să uzeze de cele mai bune și consacrate forțe ale sale în arbitrarea — termenul are sensul propriu — unui final incandescent.

Eftimie IONESCU

„SQUADRA DAVIS-AZZURRA" ȘI-A FĂCUT RODAJUL PENTRU BUCUREȘTI

Corespondență specială pentru SPORTUL

Nicola Pietrangeli — *un deceniu și jumătate de succese în tenisul italian și internațional*

Nu, dragi cititori ai „Sportului", nimeni în Italia nu-și face iluzii, prin prisma victoriei obținută de Panatta asupra lui Năstase la campionatele internaționale ale Franței !

Toți — conducători, tehnicieni și jucători ai „Squadrei Davis-azzurra" — știu prea bine ce grea încercare îi așteaptă luna viitoare la București, în semifinala europeană care opune echipele celor două țări. Reușita lui Panatta, pe „centralul" de la Roland Garros, fără să micșorăm din meritele tînărului jucător italian, a fost rezultatul unui întreg complex de împrejurări, iar repetarea ei — la un răstimp atît de scurt — pare foarte puțin probabilă.

La Paris — penultimul test înaintea viitoarei etape din „Cupa Davis" — federație italiană a trimis pe toți titularii echipei, precum și o serie de alți tineri jucători, apți de a-și face rodajul în tenisul internațional. Barazzutti, Bertolucci, Panatta și Pietrangeli, „cei 4" care vor face drumul spre București pentru meciul cu **România au avut** acum colegi de competiție pe Di Domenico, Tocci, Castigliano, Di Matteo și Zugarelli. Dintre aceștia din urmă, Di Matteo a reușit să treacă de „furcile caudine" ale primului tur, printr-o merituoasă victorie asupra reputatului Milan Holecek, pierzînd apoi cu onoruri în fața lui Orantes. De asemenea, Zugarelli a trecut de americanul McManus, dar a cedat imediat brazilianului Mandarino.

Puțin edificatoare a fost și evoluția primilor doi titulari, Barazzutti și Bertolucci. Primul a fost învins de Barclay, iar al doilea de Jauffret, tenismeni francezi fără prea mari veleități. O carieră mai lungă au avut ceilalți „mușchetari" ai squadrei, Pietrangeli surprinzînd cu victorii asupra australianului Crealy și chilianului Fillol, pînă a pierde în fața imperturbabilului Orantes. Dar „bătrînul" Nicola se simte ca acasă pe terenurile pariziene, acolo unde triumfa cu ani în urmă de două ori (n.n. 1959 și 1960). Adriano Panatta, indiferent de ultimele sale rezultate, și-a refăcut simțitor prestigiul în clasica întrecere, unde avusese o destul de stearsă apariție la ediția de anul trecut, fiind învins de out-siderul francez P. Dominguez.

Precizăm, cei patru jucători (P. Barazzutti, P. Bertolucci, A. Panatta, N. Pietrangeli), au și fost desemnați pentru deplasarea în România. Încă nesigură rămîne distribuția lor în cele trei zile de joc împotriva echipierilor români. Se pare că Mario Belardinelli — căpitanul echipei italiene — este înclinat să-l prefere totuși pe Barazzutti lui Bertolucci, ultimul pierzîndu-și meciul de simplu contra modestului olandez J. Hordijk, în etapa anterioară. În acest caz, la București, partidele de simplu ar trebui să fie susținute de Panatta și Barazzutti, iar dublul — aproape cu certitudine — de Panatta și Pietrangeli.

Oricum, pronosticurile noastre rămîn pesimiste : 4—1 pentru România — spun cei mai mulți aici. Adăugăm : nici un 5—0 nu e exclus...

Cesare TRENTINI

Bologna, mai.

Sportivi români peste hotare

Între 9 și 11 iunie va avea loc la Varșovia un concurs internațional de călărie (obstacole). La această întrecere va participa și un lot de sportivi români compus din : **Dumitru Velea, Aurel Stoica, Cornel Ilin, Silvestru Enache** și **Ion Popa** ; antrenor **Gheorghe Antohi.** După concursul de la Varșovia, călăreții români se vor prezenta la startul unei noi competiții, ce se va desfășura la Olsztyn, între 14 și 18 iunie.

★

Un grup de caiaciști și canoiști — printre care **Vasile Roșca, Vasile Serghei, Vicol Calabiciov** și **Nastasia Nicolae** (antrenor Maria Navasart) **a plecat astăzi spre Minsk, pentru a participa sîmbătă** și duminică la regata internațională ce se va desfășura în localitate.

★

În cadrul concursului internațional de canotaj academic, care este programat la sfîrșitul săptămînii la Moscova, vor participa și cîteva echipaje românești (simplu — Al. Aposteanu, 2 fără cîrmaci, 2+1 și 4+1). Schifiștii noștri au plecat ieri spre capitala U.R.S.S.

DOI SPORTIVI EXCLUȘI DE LA J.O. '72

LAUSANNE, 31 (Agerpres). — Comisia specială a Comitetului Internațional Olimpic întrunită la Lausanne a dat publicității un comunicat în care se arată că ciclistul columbian Martin Rodriguez nu va putea participa la J.O. de la München. Aceeași hotărîre a fost luată și în cazul țintașului Vic Preston (Kenia). Cei doi sportivi sînt acuzați de a fi folosit numele și fotografiile lor în scopuri comerciale.

Hotărîrea C.I.O. a fost primită cu vii proteste în Columbia. Ziarele din Bogota consideră excluderea lui Rodriguez (campionul mondial de amatori în proba de urmărire) ca o discriminare față de sportul din America Latină. Președintele comitetului olimpic columbian, Mario Garcia, a declarat că va face apel împotriva hotărîrii luate de C.I.O. Pe de altă parte, tot din Bogota se anunță că Martin Rodriguez, aflînd de excluderea sa de la Olimpiadă, a hotărît să vină în Europa pentru a participa la diferite curse și reuniuni internaționale în calitate de ciclist „independent".

PROPUNERI ALE ADUNĂRII GENERALE A FEDERAȚIILOR INTERNAȚIONALE SPORTIVE

LAUSANNE, 30 (Agerpres). — Adunarea generală a federațiilor internaționale sportive (A.G.F.I.) a adoptat o recomandare privitoare la condițiile de admitere la Jocurile Olimpice.

Propunerile A.G.F.I. prevăd, între altele, ca **normele olimpice, privind statutul sportivului amator, să înglobeze cîteva criterii fundamentale, lăsînd federațiilor internaționale și naționale latitudinea de a stabili modalități specifice și realiste, aplicabile după caracterul fiecărei ramuri sportive.** Textul, care va fi supus aprobării C.I.O., insistă asupra faptului că **federațiile sportive sînt singurele în măsură să aplice un control eficace asupra respectării statutului de amator.**

În altă ordine de idei, **A.G.F.I. se declară de acord cu ideea „regionalizării Jocurilor Olimpice"** în sensul că organizarea Olimpiadelor să poată fi încredințată nu numai unui oraș, ci și unui grup de țări, sau unei zone geografice, cu scopul de a se putea utiliza toate instalațiile sportive existente.

A.G.F.I. va cere, de asemenea, C.I.O. ca spezele de deplasare pentru arbitri la Jocurile Olimpice să fie suportate de orașele organizatoare. În reuniunea comună a A.G.F.I. și a Comisiei executive a C.I.O. vor fi examinate, de asemenea, și alte probleme, printre care **controlul antidoping, cronometrajul, publicitatea comercială la Jocurile Olimpice, ajutorul tehnic acordat de C.I.O. țărilor în curs de dezvoltare.**

TELEX

La Moscova, în prima zi a campionatelor de atletism ale asociației sportive a Armatei Sovietice, recordmana mondială la aruncarea discului, Faina Melnik, a realizat performanța de 64,64 m, avînd anterior alte două încercări peste 60 m. Aruncarea suliței a fost cîștigată de campionul olimpic Ianis Lusis cu 85,32 m. Alte rezultate : înălțime — Gavrilov 2,17 m ; 1 500 m — Șarafudinov 3:35,2 ; 5 000 m — Prodankov 13:49 ; greutate — Guskin 19,12 m ; aruncarea ciocanului — Gamski 70,72 m ; aruncarea greutății (f) — Karabelova 18,04 m ; aruncarea suliței (f) — Koroleva 58,56 m ; 400 m (f) — Kuliskova 54,3.

■

În concursul atletic desfășurat la Philadelphia, americanul Chris Dunn a cîștigat proba de săritură în înălțime cu 2,18 m. Bruce Colins a fost cronometrat pe 440 yg, cu 50,9, iar Tom McMannon a trecut primul linia de sosire în proba de 120 yg în 13,7. Proba de o milă s-a încheiat cu victoria lui Mike Kogh — 4:01,6.

■

Proba de sabie, din cadrul concursului internațional de scrimă de la New York, a fost dominată de sportivii italieni, clasați pe primele trei locuri. A cîștigat Mario A. Montano cu 5 victorii, urmat de Mario P. Montano — 4 v și Rolando Rigoli — 3 v. Campionul mondial, Michele Maffei (2 v) a ocupat locul șase.

■

În localitatea norvegiană Hamar s-a disputat întîlnirea de fotbal dintre selecționatele de tineret ale Norvegiei și Finlandei. Partida s-a încheiat cu un rezultat de egalitate : 1—1 (1—0).

■

Într-un meci amical de fotbal, disputat la Tel Aviv, echipa Manchester United a învins cu scorul de 2—1 (2—0) o selecționată a orașului. Golurile fotbaliștilor englezi au fost marcate de Kidd (min. 9) și Sacler (min. 23). Punctul gazdelor a fost înscris în min. 62 de Rosen.

■

Cursa automobilistică de 500 de mile de la Indianappolis, ajunsă la cea de a 56-a ediție, a fost cîștigată în acest an de americanul Mark Donohue. Concurînd pe o mașină „McLaren Offenhausser", Donohue a fost cronometrat pe 804 km. cu timpul de 3h 03:31,55, realizînd o medie orară record de 263,071 km. Pe locul doi s-a clasat Al Unser pe „Colt Offenhauser", urmat de Joe Leonard pe „Colt Offenhauser", și Sam Sessions pe „Lola Ford".

BREVIAR OLIMPIC

PROBLEMA biletelor de intrare pentru întrecerile Olimpiadei de la München a devenit se pare, încă de pe acum, insolubilă. Organizatorii au căutat să rezolve într-un mod original greutățile ce se vor ivi în problema cazării valului de oaspeți străini, ce va invada capitala bavareză în luna august. De aceea s-a luat hotărîrea de a oferi bilete acelora dintre münchenezi care vor consimți să pună locuința lor la dispoziția Comitetului de organizare a J.O., pentru cazarea oaspeților. Răspunsul la oferta a creat însă altă problemă, căci în numai primele trei zile de la apariția cestei măsuri, s-au anunțat 10 000 de amabile gazde...

După ultimele date, la cea de a XX-a ediție a Jocurilor Olimpice de vară vor participa peste 12 000 de sportivi, antrenori și persoane oficiale. De asemenea, este prevăzută prezența a 6 500 de reprezentanți ai presei, radioului și televiziunii.

PENTRU prima oară în istoria Jocurilor Olimpice, medaliile oferite învingătorilor vor fi nominale. Gravori experimentați vor înscrie în aur, argint și bronz numele atleților victorioși, într-un timp record. O ultimă experiență făcută a dat rezultatul de 52 sec. necesare gravării numelui lui Mohamed Gamoudi, posibil cîștigător al probei de 5 000 m. Ceea ce poate fi un prim record olimpic.

MAI bine de 5 000 de locuitori ai Moscovei au vizitat expoziția organizată în orașul lor, de Comitetul de organizare a J.O. de la München. Expoziția, conținînd afișe și fotografii, cu prilejul căreia a rulat și un film despre München, intitulat : „Un oraș vă invită". Inaugurarea a fost făcută de Hans Joachim Vogel, vicepreședinte al Comitetului de organizare și primar al orașului München. Ea a fost organizată în colaborare cu Comitetul olimpic al U.R.S.S.

ÎN afara celor peste o mie de însoțitoare poliglote recrutate pînă acum, Comitetul de organizare a J. O. de la München a angajat 150 de interprete și traducătoare selecționate din 700 de candidate, astfel că participanții la Jocuri nu vor întîmpina nici o dificultate de ordin „lingvistic".

COMITETUL olimpic național austriac va cere, în cadrul lucrărilor C.I.O. care vor avea loc la München cu ocazia J. O., modificarea articolului 26 din statutul C.I.O., în legătură cu eligibilitatea participanților la Olimpiade. Această hotărîre a fost luată în urma unei ședințe prezidate de Kurt Heller, vicepreședintele forului austriac. Un purtător de cuvînt a declarat că în această problemă au fost consultate mai multe comitete naționale europene.

RECORDUL antrenamentelor îl deține fără îndoială, înotătorul vest-german Hans Fassnacht. El este, în prezent, student al unei universități americane și se află în grija cunoscutului antrenor Don Gambil, care îl pregătește pentru viitoarele J. O. de la München. Se poate spune că nici unul dintre viitorii concurenți olimpici la probele de înot, nu se antrenează atît de intens ca Fassnacht. El este prezent zilnic timp de 8 ore în bazin, unde parcurge cu regularitate cîte 20 de km, în diferite stiluri.

COMITETUL olimpic brazilian a hotărît să nu trimită la J. O. de la München echipa de polo pe apă, care era calificată pentru turneul final. Forul brazilian și-a motivat hotărîrea prin rezultatele slabe obținute în ultimele întîlniri de poloiștii brazilieni.

ORAȘUL Olimpiadei a primit în dar un fragment dintr-o coloană de piatră, provenind dintr-un templu al străvechii localități Olympia, leagănul Jocurilor antice. Acest dar a fost oferit de Oficiul central de turism al Greciei și poartă inscripția : „Olympia — 776 î.e.n. — München 1972". Potrivit părerii experților, fragmentul de coloană are o vechime de 2 700 de ani.

Cu mult înaintea primelor starturi, Olimpiada münchenează își are de pe acum „vedetele" sale : simpativa Uschi Badenberg (eroina unui film publicitar preolimpic) și cățelul-mascotă Waldi, a cărui copie în pluș a fost vîndută în peste 2 milioane de exemplare !

10 REGIZORI ȘI UN FILM!

Zece mari nume ale cinematografului mondial au fost alese pentru a realiza filmul Jocurilor Olimpice. Producătorul american David Wolper *a indicat numele realizatorilor selecționați : francezul* Claude Lelouch, *senegalezul* Ousmane Sembene, *cehoslovacul* Milos Forman, *japonezul* Kon Ichikawa, *sovieticul* Iuri Orezov, *americanul* Arthur Penn, *englezul* John Schlessinger, *italianul* Franco Zeffirelli *și suedeza* Mai Zetterling *Va mai fi desemnat și un realizator din R.F. a Germaniei.*

Ambiția lui D. Wolper *este de a face un adevărat film despre J.O. 1972, un film care să cunoască și succes de public, pentru că, după cum a declarat el, peliculele realizate pînă acum despre Olimpiade au fost mai mult eșecuri. Întrucît se limitau la simple reportaje filmate ale diverselor probe. Or, filmul trebuie să prezinte ceva în plus față de ceea ce transmite, de pildă, televiziunea.*

Și organizatorii Olimpiadei sînt interesați în realizarea unei opere originale, a unui adevărat film artistic care să „traducă" în imagini impresiile realizatorilor la care s-a făcut apel, decît la o prezentare prescurtată a întrecerilor ce vor avea loc în această vară la München.

Să vă dăm un exemplu : de pildă, Kon Ichikawa *va face o secvență de 10 minute asupra cursei de 100 m plat ! Regizorul japonez a hotărît să folosească 40 de aparate de filmat pentru a fixa pe peliculă fizionomia fiecărui concurent al cursei finale, fiecare picior, fiecare mușchi, cea mai mică tensiune...*

Actrița-regizoare Mai Zetterling *s-a hotărît să urmărească întrecerea halterofililor.* Arthur Penn *îl va lua... la ochi pe negrul american* Bobby Lee Hunter, *faimosul boxer-deținut, în timp ce* O. Sembene *va studia antrenamentele și comportarea concurenților africani.*

Pentru a fi cît mai aproape de eroii lor, pentru a-i cunoaște cît mai bine, s-a stabilit ca realizatorii să locuiască împreună cu atleții în satul olimpic, pe toată durata întrecerilor.

Filmul va fi gata pentru ecrane la începutul lui 1973.

---

atletism

DORINA BURSUC (14 ani), 58.5 sec la 400 m

Sîmbătă și duminică, pe stadionul Republicii s-a desfășurat prima etapă a zonei a VI-a din cadrul concursului republican interjudețean.

La întreceri au fost prezente numai trei echipe (din șase înscrise), singurele rezultate care au salvat reuniunea de mediocritate, fiind cele realizate de atleții înscriși în afară de concurs, precum și recordul de junioare III, obținut de Dorina Bursuc (antrenor Eugen Răducănescu) cu 58,5 sec (v.r. : 60,3, Fl. Nistor).

Cele mai bune performanțe : MASCULIN — 200 m și 400 m : Gh. Sfichi (Constr.) 23,0 și, respectiv, 50,7 ; Înălțime (h. c.) : Ș. Ioan (Dinamo) 2,14 m, C. Scafeș (C.A.U.) 1,95 m ; Suliță (h.c.) : M. Petra (Steaua 70,12 m. 800 m și 1500 m : A. Grigore (Constr.) 2:02,0 și, respectiv, 4:05,2 ; 5000 m : A. Nunu (Constr.) 15:53,4 ; Greutate : Gh. Lixandru (Constr.) 13,68 m ; Disc : V. Mihalcea (Progr.) 42,28 m ; FEMININ — 100 m și 100 mg : V. Biduleac (Constr.) 12,6 și, respectiv, 14,9 ; 200 m și 400 m : D. Bursuc (C.S.S.) 26,1 și respectiv, 58,5 ; Lungime : (h.c.) : Al. Popescu (Steaua) 6,26 m ; Înălțime : L. Mărgineanu (Progr.) 1,54 m ; Greutate și Disc : V. Brad (Progr.) 14,00 m și, respectiv, 41,26 m ; Suliță : St. Ciontu (Constr.) 48,76 m.

Clasament pe echipe după prima etapă : 1. Constructorul 128 p, 2. Progresul 107 p, C.S.S. 70 p.

C.M. MUREȘANU — coresp.

---

box

(Urmare din pag. 1)

PATINOARUL „23 AUGUST" ÎȘI AȘTEAPTĂ OASPEȚII

gație ajunsă la București este cea a **R.P. Ungare**, în componența căreia se află și fostul multiplu campion olimpic **Laszlo Papp**, în prezent antrenor al echipei țării vecine. Din delegația maghiară fac parte 10 pugiliști, la toate categoriile, mai puțin semigrea.

Federația spaniolă de specialitate **a delegat la București un număr de cinci boxeri**, la categoriile muscă, cocoș, semiușoară, ușoară și semimijlocie în care specialiștii spanioli își pun mari speranțe.

Aseară tîrziu au sosit delegațiile **Angliei, Scoției** și **Turciei.** La întrecerile de la București **din partea Angliei vor participa șapte boxeri**, la categoriile muscă, cocoș, pană, semimijlocie, mijlocie mică, mijlocie, semigrea. **Tot șapte reprezentanți va avea și Scoția :** semimuscă, muscă, cocoș, pană, ușoară, semimijlocie și mijlocie mică. Azi sînt așteptate să sosească și celelalte delegații.

De asemenea, începînd de ieri sînt prezenți la București **R. Lisowski** (Polonia), vicepreședinte al E.A.B.A., dr. **J. L. Blonstein (Anglia)** șeful comisiei medicale A.I.B.A. și **K. Weer** (R.D. Germană), membru în comitetul executiv E.A.B.A., personalități din lumea pugilistică internațională, care vor asista la întrecerile continentale ce încep sîmbătă la patinoarul „23 August".

fotbal

DUELUL F.C. ARGEȘ-U.T.A. CONTINUĂ

BRAVO U.T.A.! BRAVO „U"!

U. T. A.	1 (0)
„U" CLUJ	0 (0)

ARAD, 31 (prin telefon, de la trimisul nostru).

Printr-o ciudată programare la ore diferite a principalelor întîlniri ale etapei, publicul arădean a fost lipsit de posibilitatea de a urmări concomitent, așa cum ar fi dorit și cum era și normal, atît partida echipei favorite pe teren propriu, cît și meciul de la Constanța, de al cărui rezultat depinde, evident, soarta primului loc în clasament. În schimb, el a avut satisfacția să asiste la un veritabil derby și să aplaude cu căldură victoria meritată a echipei sale asupra unui adversar de certă valoare, 11-le studenților clujeni.

AXENTE

Începutul partidei este furtunos, se joacă în viteză, se aruncă în luptă energii nebănuite, se consumă faze pline de dinamism, se ratează ocazii mari, în special la poarta unde Ștefan face adevărate minuni. U.T.A. are în acest timp trei faze fierbinți în care mingea a refuzat pur și simplu să intre în plasă : în min. 6, cînd **Petescu** a trimis cu capul cu boltă peste **Ștefan**, dar **Cimpeanu** salvează de pe linia porții ; în min. 7, cînd **Broșovschi** a tras cu sete puțin peste poartă și în min. 8, cînd șutul lui **Birău** a ocolit colțul de sus al porții universitarilor. În continuare, jocul este încins pînă la sfîrșitul reprizei, se acționează cu mult nerv, uneori și cu nervi, se consumă faze de mare spectacol, dar se și ratează alte multe ocazii, cele mai mari de către **Mureșan** (min. 17), **Broșovschi** (min. 22) și **Lică** (min. 40).

În cea de-a doua parte a întîlnirii, gazdele iau din nou un start vijelios. **Axente** (min. 47) și **Domide** (min. 48) trec din nou de puțin pe lîngă gol. Apoi studenții clujeni echilibrează jocul. Minutele se scurg și în ciuda faptului că nu se marchează încă, spectacolul este splendid, prin dinamism, dramatism și angajament total. Totuși, U.T.A. găsește pînă la urmă cheia pentru poarta lui **Ștefan**. În min. 70, cînd o acțiune „ca pe sfoară", în care mingea a mers pe itinerariul **Axente—Broșovschi—Both**, ultimul înscrie printr-un șut sec în colțul lung. Practic meciul este jucat, dar jucătorii continuă să lupte cu toată energia, totuși sportiv, pînă la fluierul final al arbitrului.

Mihai IONESCU

Stadionul U.T.A. ; teren excelent ; timp frumos ; spectatori — aproximativ 15 000. A marcat : BOTH (min. 70). **Raportul șuturilor la poartă : 17—17** (pe spațiul porții : 8—6). **Raport de cornere : 12—5.**

U.T.A. : Ziller — Birău, LERETER, Calinin, POPOVICI — PETESCU, Broșovschi — AXENTE, Kun II (min. 22 Sima), DOMIDE, BOTH.

„U" CLUJ : ȘTEFAN — Crețu, PEXA, Solomon, CÎMPEANU — Anca, Fanea (min. 75 Mihăilă) — LICĂ, MUNTEANU, Mureșan, D. Mocanu (min. 53 Adam).

A arbitrat G. GHEMIGEAN ★★★★★, ajutat la linie de R. Stîncan și M. Popescu (toți din București).

Trofeul Petschovschi : 9.

La tineret-rezerve : U.T.A. — „U" CLUJ 1—1 (0—0).

FEROVIARII SPERĂ ÎN SALVARE...

C. F. R. CLUJ	1 (0)
S. C. BACĂU	0 (0)

CLUJ, 31 (prin telefon, de la trimisul nostru).

Nu știu dacă C.F.R. va reuși în marea sa tentativă de a rămîne în „înalta societate". Cert este însă că a doua echipă a Clujului luptă admirabil pentru cauza sa, ignorînd „calculul hîrtiei", a trudit și azi cu luciditate 90 minute fără a se lamenta de marile sale ratări (**Roman** min. 13, **S. Bretan** min. 33, faze în care portarul **Cizic** a ieșit foarte bine, departe de poartă), fără a se speria de contraatacul băcăuan (**Pană** min. 23, este la un pas de gol, dar **Gadja** scoate umilor) sau de „betonul" moldovean (uneori cu 10 oameni în zona careului). Și în crezul acesta superb, feroviarii Nopocăi aveau să primească, pe calea undelor, o veste bună : ieșenii erau conduși la București cu 1—0. Feroviarii au preferat însă să se gîndească mai mult la ei și la 2 minute după pauză, gazdele își găsesc încă o rază de speranță. Apărarea băcăuană, care a folosit azi jocul la ofsaid, s-a oprit la pasa lui **Oct. Ionescu** spre **Soo (Comănescu** se afla însă în spatele clujeanului), **Soo** a înaintat nestingherit și de la circa 35 metri, l-a driblat și pe excelentul **Cizic** și a înscris. Și feroviarii sînt curînd foarte aproape de majorarea scorului, dar inspirația lui **Cizic** (min. 61) și pripeala lui **S. Bretan** (min. 67) fac ca... emoțiile să se mențină, pentru că băcăuanii au cîteva minute de asalt. Clujenii însă știu să se apere, mai ales că de la București vine vestea egalării, se apără, dar nu uită nici de contraatac, și numai lipsa de inspirație a lui **S. Bretan** în două faze fierbinți, conjugate cu neșansa fratelui său **M. Bretan** în ultimul minut de joc fac ca victoria gazdelor să fie la un singur gol.

Mircea M. IONESCU

Stadion „Municipal" ; timp frumos, călduros ; teren bun ; spectatori 14 000. A marcat : SOO (min. 47). **Raportul șuturilor la poartă : 16—6** (pe spațiul porții : 5—1). **Raport de cornere : 10—4.**

C.F.R. : GADJA — LUPU, PENZEȘ, Dragomir, Roman — M. BRETAN, Cojocaru — S. Bretan, Soo (min. 53 Vișan), O. IONESCU (Țegean min. 79), Petrescu.

S. C. BACĂU : CIZIC — Kiss, Sînăuceanu, Velicu, Comănescu — Hritcu (min. 66 Vătafu), Catargiu — PANĂ, Mioc (min. 55 S. Avram), Rugiubei, Băluță.

A arbitrat CONST. DINULESCU ★★★★, ajutat la linie de C. Costică (bine) **și C. Dragotescu** (cu greșeli) (toți din București).

Trofeul Petschovschi : 9.

La tineret-rezerve : C.F.R. — S.C. BACĂU 4—1 (1—0).

Un singur șut a decis soarta meciului

JIUL	0 (0)
RAPID	1 (1)

PETROȘANI, 31 (prin telefon, de la trimisul nostru).

Istoria s-a repetat. Ca și în ediția precedentă a campionatului, jucătorii Jiului n-au reușit să-și ia revanșa în fața feroviarilor bucureșteni, deși au dorit-o mai mult ca oricînd, și au presat mult poarta imbatabilului Răducanu. În prima parte a întîlnirii, bucureștenii au reușit să mențină un oarecare echilibru, ca urmare a unei orientări tactice superioare, cu apărare ermetică (Mușat retras în fața fundașilor centrali), cu o linie de mijloc constructivă și un atac bazat pe spontaneitatea și intuiția lui Neagu, M. Stelian și Năsturescu. Cu toate acestea, oaspeții și-au creat rare ocazii. A venit însă acel minut 13 **în care vulpoiul NEAGU a primit, la marginea carelui, mingea centrată de Năsturescu, a șutat plasat cu efect, și balonul a poposit în plasă.** Cu acest gol, oaspeții au obținut o victorie la limită, în care, în afară de meritele amintite, a contribuit din plin și portarul Suciu, neatent la faza cu pricina. Acest avantaj minim a fost apărat cu dinții și cu prețul unor mari eforturi de rapidiști care au făcut față cu brio unei echipe dezlănțuite, în dorința de a restabili echilibrul pe tabelă. De nenumărate ori, Răducanu, bara transversală, bocancul fericit al lui Codrea și Mușat, care au salvat de pe linia porții sau, pur și simplu, ratările, din interiorul careului, ale înfiantașilor Jiului, au făcut ca giuleștenii să plece de la Petroșani cu ambele puncte, de acolo de unde nici o echipă nu reușise s-o facă în acest campionat.

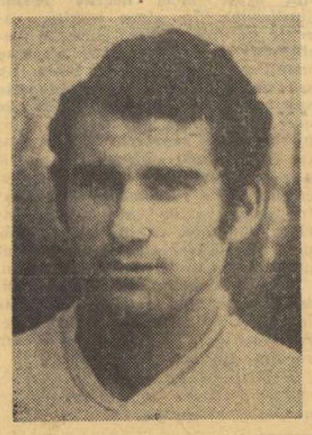

NEAGU

Partida a avut pe alocuri „momente incandescente" în care jucătorii au depășit limitele regulamentare, îngreuind sarcina arbitrului I. Rus, care s-a achitat bine de obligațiile sale.

Gheorghe NERTEA

Stadionul Jiul, teren bun, timp frumos, spectatori — aproximativ 5 000. A marcat : NEAGU (min. 13). **Raportul șuturilor la poartă : 12—4** (pe spațiul porții : 9—2). **Raport de cornere : 8—3.**

JIUL : Suciu — GEORGESCU, Dodu, STOCKER, Tonca — URMEȘ, Libardi — Făgaș, Multescu, Stoian (min. 63 Cotormani), Naidin (min. 82 Ullecan).

RAPID : RĂDUCANU — Pop, BOC, LUPESCU, Codrea — DINU, DUMITRU — Năsturescu (min. 59 Angelescu), MARIN STELIAN, Neagu, Mușat.

A arbitrat IOAN RUS (Tg. Mureș) **★★★★★, ajutat slab de N. Barna** (Tîrnăveni) **și bine de P. Vamaș** (Tg. Mureș).

Trofeul Petschovschi : 7.

La tineret-rezerve : JIUL — RAPID 0—1 (0—1).

Doar Politehnica a tremurat pentru acest egal...

STEAUA	1 (1)
POLITEHNICA	1 (0)

Stadionul „23 August" ; teren : admirabil ; timp : frumos ; spectatori : aproximativ 5 000. Au marcat : IORDĂNESCU (min. 3) **și LUPULESCU** (min. 70). **Raportul șuturilor la poartă : 18—12** (pe spațiul porții : 8—5). **Raportul de cornere : 4—3.**

STEAUA : Haidu — SĂTMĂREANU, Smarandache, CIUGARIN, CRISTACHE — Naom (min. 76 — Dumitriu III), Vigu — Pantea, Iordănescu, Tătaru, Năstase (min. 46 Ștefănescu).

POLITEHNICA : POP — Greerosu, ROMILĂ I, ALECU, PALL — Romilă II, Simionas — Incze, CUPERMAN, Lupulescu, Moldovan (min. 35 — Dănilă).

A arbitrat CONSTANTIN GHIȚĂ ★★★★, ajutat la linie de Nicolae Ilescu și Miron Roman (toți din Brașov).

Trofeul Petschovschi : 8.

La tineret-rezerve : STEAUA — POLITEHNICA 7—1 (4—0).

Cu o listă de accidentați, de veritabilă infirmerie, cu **Moldoveanu** suspendat, Politehnica a reușit — mai întîi — să prezinte 11 jucători în teren. O primă performanță. A doua, care n-a depins chiar atît de ea, ci mai mult de partenerul ei de întrecere, egalitatea, cu care se întoarce de la București, și care reprezintă un imens balon de oxigen în lupta pentru supraviețuire în prima divizie, situație la care nici în ruptul capului nu credeam ca echipa din Dealul Copoului să poată ajunge în aceste săptămîni de final ale campionatului, față de felul cum zburda în tur.

Ieșenii au intrat pe teren striviți de importanța meciului în care orice minge ce se rostogolea spre poarta lor întruchipa — poate — coșmarul Diviziei B. Numai că aceste mingi nu purtau toată convingerea trimițătorilor, jucătorii de la **Steaua** apărînd pe teren mai mult parcă pentru a îndeplini o formalitate, într-o partidă tare scumpă doar oaspeților. În asemenea condiții, am notat prezența lăudabilă — sub raportul competiției și al onorei sale — numai a ieșenilor. Cu un grup de învățăcei ai primului campionat al țării, alături de destul de obositii vechi titulari, oaspeții au luptat din toate puterile și rîndurile noastre se vor și un omagiu pentru străduința lor.

În opoziție cu dăruirea Politehnicii, Steaua s-a menajat (probabil) pentru derby-ul tradițional de duminică seara, cu Dinamo. Sperăm să fie așa. În teren am zărit palide evoluții destul de puțin interesate de soarta ce o va avea meciul în ceea ce privește prestigiul echipei. De altfel, suporterii fruntași ai bucureștenilor, plasați la locul lor obișnuit de la tribuna a II-a, s-au arătat primii nemulțumiți de prezența — mai exact spus absența — din teren a favoriților pe care îi încurajează așa de neobosit meci de meci. Ieri însă, asalturile lor vocale mureau la jumătate, odată cu pasele date la întîmplare de jucătorii echipei gazde, în rîndul cărora aflăm cîțiva maeștri ai „undoi"-urilor și ai combinațiilor de mare rafinament...

Eftimie IONESCU

CRIȘUL DINAMO 3 (1) 3 (1) — Bucureștenii s-au crezut prea repede învingători

Stadion „Crișul" : timp bun ; teren excelent ; spectatori aproximativ 6 000. Au marcat : DINU (min. 8) ; **TAMAȘ** (min. 42) ; **FL. DUMITRESCU** (min. 52) ; **RADU NUNWEILLER** (min. 55) ; **AGUD** (min. 65) ; **COLNIC** (min. 84). **Raportul șuturilor la poartă : 11—14** (pe spațiul porții : 5—9). **Raport de cornere : 6—3.**

CRIȘUL : Catona I — Sărac, Lucaci, DĂRĂBAN, P. NICOLAE — Bedea (min. 56 Agud), Cocis (min. 56 Catona II) — Tămaș, ȘCHIOPU, Colnic, Covalcic.

DINAMO : Constantinescu — Cheran, G. Sandu, Dobrău, DELEANU — DINU, RADU NUNWEILLER — Bataciiu, Săloeanu (min. 58 Mustățea), FL. DUMITRESCU, Custof (min. 78 D. Popescu).

A arbitrat MIRCEA ROTARU ★★★★, ajutat la linie de V. Buimistruc și T. Oniga (toți din Iași).

Trofeul Petschovschi : 10.

La tineret-rezerve : CRIȘUL — DINAMO 0—2 (0—1).

ORADEA, 31 (prin telefon, de la trimisul nostru).

Dinamo a început această partidă ca o echipă cu multă personalitate, cu capacitate tehnico-tactică ce depășea, evident, posibilitățile adversarului. De aceea, a și luat conducerea în min. 8 prin golul marcat de **Dinu**, care de la 25 m., a șutat puternic la „păianjen". Replica gazdelor s-a lăsat așteptată pentru că linia lor de mijlocași era depășită de acțiunile oaspeților. Totuși, Crișul a avut o zvîcnire spre finalul reprizei și în min. 42 a egalat prin **Tămaș**, care a trecut de Deleanu și a trimis mingea în plasă peste Sandu și Constantinescu, ieșit în întîmpinare. Dinamo avea să-și manifeste însă superioritatea după pauză prin golurile înscrise de **Fl. Dumitrescu** (min. 52), care a profitat de plasamentul greșit al portarului Catona, și de **Radu Nunweiller** (min. 55), care a reluat în plasă centrarea lui **Custov**. Dar, dinamoviștii s-au crezut prea devreme învingători. Au slăbit ritmul de joc, iar apărarea, manifestînd nesiguranță, avea să fie o neașteptată pradă pentru localnici. O inspirată schimbare a liniei de mijlocași a dat Crișului prospețime, incisivitate. Și toate acestea s-au materializat prin golurile înscrise de **Agud** (min. 65, pătrundere pînă în careul mic și șut din unghi, plasat, pe lîngă **Constantinescu**) și **Colnic** (în min. 84, a reluat spectaculos mingea centrată de **Tămaș**). Ținînd seama de perioadele de dominare avute de fiecare echipă, această remiză cu 6 goluri înscrise este echitabilă. O remiză care satisface orgoliul echipei locale.

Constantin ALEXE

DIFERENȚĂ NETĂ DOAR PE TABELA DE MARCAJ

A. S. A.	3 (1)
ST. ROȘU	1 (0)

Tg. MUREȘ, 31 (prin telefon, de la trimisul nostru).

Publicul scanda la începutul partidei : **„A.S.A.-U.E.F.A."** ! Asocierea sublinia dorința spectatorilor și speranțele puse în echipa favorită pentru ca aceasta să obțină locul care îi dă dreptul de a participa la „Cupa U.E.F.A.". Speranțele păreau a se împlini în partida de astăzi, foarte repede, întrucît în min. 3, **Bölöny** a deschis scorul. Spre mijlocul reprizei, Steagul roșu, cu **Pescaru** aripă falsă și motor al echipei, a început să controleze jocul. Mureșenii, nesiguri în apărare (în min. 23 **Nagel** & comp. oferă adversarilor o ocazie, dar **Florescu** nu știe s-o fructifice) și nervoși (**Varodi** și **Hajnal** au primit avertismente) nu au mai putut relua frînele jocului, dar nici stegarii n-au reușit să se impună în careul advers.

Repriza secundă a rebutat cu un avertisment dat lui **Olteanu**, Steagul roșu a dominat în continuare, dar o acțiune a lui **Șerbănoiu** a fost încheiată cu un șut puternic, respins de **Nagel** în corner. Și în loc de 1—1, o combinație **Hajnal-Lucaci II** a fost încheiată de primul printr-un șut pe lîngă **Caszony** și scorul a devenit 2—0 (min. 73). Patru minute mai tîrziu, **Drăgoi** reduce din handicap. Oaspeții nu au profitat de acest moment și meciul s-a desfășurat mai mult la mijlocul terenului. În min. 86, **Lucaci II** a stabilit scorul final.

Astfel, deși au dominat teritorial, brașovenii au părăsit terenul întrecuți la o diferență serioasă. Au cîștigat cei care s-au descurcat mai bine în fazele de gol.

Paul SLAVESCU

Stadionul „23 August", teren bun, timp excelent, spectatori — aproximativ 10 000. Au înscris : BÖLÖNY (min. 3), **HAJNAL** (min. 73). **LUCACI II** (min. 86) pentru A.S.A., respectiv **DRĂGOI** (min. 77). **Raportul șuturilor la poartă : 11—12** (pe spațiul porții : 8—6). **Raport de cornere : 3—7.**

A.S.A. : Nagel — Szöllösy, Szekely, ISPIR, CZAKO — Varodi, BÖLÖNY — Fazekaș, Mureșan, Hajnal, Lucaci II.

STEAGUL ROȘU : Adamache (min. 46 : Kaszony) — Ivăncescu, Jenei, Olteanu, Anghelini — PESCARU, Cadar — BALINT, Zotincă, Șerbănoiu, Florescu (min. 60 : DRĂGOI).

A arbitrat : MIRCEA BICA ★★★★, ajutat de Gh. Vasilescu I și V. Toma (toți din București).

Trofeul Petschovschi : 8.

La tineret-rezerve : A.S.A. — STEAGUL ROȘU 0—0.

Victoria trio-ului, în mare formă, Strîmbeanu-Neagu-Marcu

Univ. CRAIOVA	3 (2)
PETROLUL	0 (0)

CRAIOVA, 31 (prin telefon, de la trimisul nostru).

Avertizați de ultimele isprăvi ale elevilor lui **Ilie Oană**, studenții craioveni nu au considerat nici un moment că meciul cu Petrolul va fi ușor, punîndu-se serios pe treabă, chiar din primele minute, asaltînd prin acțiuni viguroase poarta lui **Mihai Ionescu**. În centrul tuturor acestor faze, unele de mare spectacol, s-au aflat tot timpul **Strîmbeanu** (inepuizabil), **Neagu** (excelent coordonator de joc) și **Marcu** (iute ca o zvîrlugă). Acești trei jucători — prompți, calmi și lucizi — au știut să creeze breșe și să exploateze fiecare fisură în sistemul defensiv al ploieștenilor. Dar, cel mai bun din 22 a fost **Strîmbeanu**, jucătorul de la care au pornit toate cele trei goluri. În min. 23, el l-a văzut demarcat pe extremă pe **Marcu**, i-a pasat mingea și acesta s-a dus glonț spre poarta lui **M. Ionescu**, șutînd imparabil în colțul lung. La al doilea gol (min. 31), a transmis ușor balonul spre **Țarălungă**, care l-a prelungit apoi, printre **Ciupitu** și **Mierluț**, spre **Neagu**, care a pătruns în careu și a șutat precis. În sfîrșit, la al treilea gol, **Strîmbeanu** l-a pus în excelentă poziție de a marca pe **Oblemenco**, acesta fiind faultat în careu, în momentul șutului, de Bădin. Arbitrul a acordat ferm penalty și tunarul oltenilor a transformat impecabil. Aceasta a fost istoria celor trei goluri. Și elevii lui Oană, pe contraatac, au irosit excelente ocazii de a marca prin Moldovan (min. 36), Crîngașu (min. 80) și Oprișan (min. 82), ei șutînd imprecis pe lîngă poarta lui **Pilcă**.

Laurențiu DUMITRESCU

Stadionul Central : teren bun ; timp frumos ; spectatori — aproximativ 20 000. Au marcat : MARCU (min. 23), **NEAGU** (min. 31), **OBLEMENCO** (min. 89 — din 11 m). **Raportul șuturilor la poartă : 20—14** (pe spațiul porții : 8—5) **Raport de cornere : 3—6.**

UNIV. CRAIOVA : Pilcă — Niculescu, Berneanu, SAMES, Velea — STRÎMBEANU, Ivan (min. 58 Donose) — Țarălungă (min. 73 Niță), NEAGU, Oblemenco, MARCU.

PETROLUL : M. Ionescu — N. Ionescu, Bădin, Mierluț, Ciupitu — Cozarec (min. 68 Gruber), CRÎNGAȘU — Dincuță, Moldovan, Marcu (min. 39 Tuhasz), OPRIȘAN.

A arbitrat TR. MOARCAȘ ★★★★★, ajutat de G. Pop și O. Calugherovici (toți din Brașov).

Trofeul Petschovschi : 10.

La tineret-rezerve : UNIV. CRAIOVA — PETROLUL 3—1 (1—0).

REMIZĂ ECHITABILĂ

FARUL	0
F. C. ARGEȘ	0

Stadionul 1 Mai ; timp frumos ; teren bun ; spectatori — aproximativ 20 000. Raportul șuturilor la poartă : 17—9 (pe spațiul porții : 6—4). **Raport de cornere : 10—1.**

FARUL : POPA — GHIRCA, Mareș, Bălosu, NISTOR — ANTONESCU, Mihu — Tănase (min. 65 Ologu), Oprea, CARAMAN, Turcu.

F. C. ARGEȘ : STAN — CIOLAN, OLTEANU, VLAD, IVAN — Pigulea, M. POPESCU — Radu, Prepurgel (min. 78 Emil Dumitru), DOBRIN, JERCAN.

A arbitrat OTTO ANDERCO (Satu Mare) **★★★★, ajutat la linie de V. Trifu și C. Silaghi** (ambii din Baia Mare).

Trofeul Petschovschi : 5.

La tineret-rezerve : FARUL — F. C. ARGEȘ 5—0 (4—0).

CONSTANȚA, 31 (prin telefon, de la trimisul nostru).

Meci de mare luptă, de mare angajament fizic, cu dueluri dîrze, depășind adeseori nota așa-numitului joc bărbătesc.

Rezultatul este echitabil. **Farul** a dominat teritorial 80 din cele 90 de minute (raport de cornere 10—1), dar echipa argeșeană a fost deseori extrem de periculoasă pe contraatac. De altfel, cele mai multe (și mai clare), ocazii de a înscrie le-au avut oaspeții. Iată raportul marilor ocazii de gol : Tănase (min. 34), Tănase (min. 56), Caraman (min. 84) — pentru Farul, Dobrin (min. 20), Jercan (min. 35 — bară), Dobrin (min. 47), Radu (min. 70), Prepurgel (min. 75) — pentru F. C. Argeș. (Raportul ar fi, deci : 3—5).

Marius POPESCU

CONCURS DE MARATON

În organizarea Clubului sportiv Progresul, în ziua de 10 iunie se va desfășura în Capitală un concurs de maraton (42,195 km).

LUPTĂTORII DE LA DINAMO BRAȘOV AU EVOLUAT CU SUCCES ÎN UNGARIA

Echipa de lupte libere Dinamo Brașov a evoluat în Ungaria, la Székesfehérvár. În întîlnirea pe echipe, cu selecționata orașului, Dinamo Brașov a obținut victoria cu 6,5—3,5. În turneul individual, la care au participat și luptători din reprezentativa Ungariei, precum și de la puternicele cluburi Honved Budapesta și Ujpesti Dozsa, următorii sportivi brașoveni s-au clasat pe primele locuri : **G. Conrad** (cat. 57 kg), **Em. Cristian** (cat. 62 kg), **Gh. Paraschiv** (cat. 70 kg) și **I. Marton** (cat. 90 kg).

DUMINICĂ ÎN CAPITALĂ, ÎNTRECERI DE CAMPIONAT LA DIRT-TRACK

Duminică dimineața, amatorii de întreceri motocicliste din Capitală vor putea asista la etapa a treia (ultima din tur) a campionatului național de dirt-track. Cursele au fost programate, începînd de la ora 10, pe pista special amenajată la baza sportivă Metalul din șos. Pantelimon.

LA C.M. DE POPICE AU ÎNCEPUT ÎNTRECERILE LA PERECHI

SPLIT, 31 (prin telefon, de la trimisul nostru special).

Fără doar și poate că întrecerile care se desfășoară de cîteva zile în sala Iugoplastica, din acest frumos oraș iugoslav, pot fi considerate ca cele mai valoroase din istoria campionatelor mondiale de popice. Reunind la start sportivi cu nume consacrate în popice, proba pe echipe s-a bucurat, atît la băieți cît și la fete, de un extraordinar succes. Toate recordurile mondiale (la echipe și individual, femei și bărbați) au fost doborîte. Autorii acestor performanțe fără precedent în istoria acestui sport au fost reprezentantele **României** și popicarii din **R.D. Germană**. Maestra emerită a sportului Elena Trandafir (468 p.d.), selecționata feminină a României (2568 p.d.), H. Brautigam (998 p.d.) și reprezentativa masculină a R.D.G. (5681 p.d.) au fost realizatorii acestor cifre remarcabile. De asemenea, rezultatele înregistrate de formațiile Iugoslaviei și Cehoslovaciei la fete, a R.F. a Germaniei, Iugoslaviei, Ungariei, Austriei, României și Cehoslovaciei la băieți, sînt superioare vechilor recorduri mondiale (2506 p.d. la fete și 5422 p.d. la băieți). Pistele arenei, excelent turnate, „bețele" din material plastic, bilele din textolit și automatele pentru ridicarea popicelor sînt fără cusur, contribuind la succesul deplin al competiției, care, zi de zi, este urmărită de mii de spectatori.

Deși sextetul nostru masculin se numără printre formațiile care au depășit vechiul record mondial, totuși jucătorii români (ocupanții poziției a 6-a în clasamentul pe națiuni) s-au comportat pînă acum slab, fiind depășiți de echipe pe care le-au învins chiar și în acest sezon. Popicarii noștri au avut o evoluție inegală, ei au acționat cu multă precizie în manșele pline, însă au dovedit nesiguranță și imprecizie la manșele izolate, unde au irosit foarte multe lovituri pentru „curățirea" diferitelor figuri rămase în lăcașul popicelor.

Așteptam cu în ciuda insuccesului pe echipe, reprezentanții noștri să evolueze la un nivel superior în proba de perechi, începută miercuri dimineața. Deocamdată însă... primul nostru cuplu, Ilie Băiaș-Iosif Tismănaru (vicecampioni la perechi în 1970), nu și-a regăsit ritmul normal de joc, obținînd 1788 p.d. — primul cu 906, iar al doilea cu 882, a ieșit din cursa pentru medalii. La ora cînd transmit aceste rînduri, în clasamentul băieților conduce perechea I. Bergelt — C. Wloka (R.D.G.) cu 1885 p.d., urmată de I. Rakos — M. Varga (Ungaria) 1873 p.d. și O. Fried — I. Pall (Austria) 1813 p.d.

Prin urmare, tot fetele sînt acelea care ne dau speranțe în obținerea unor noi succese. Prima noastră pereche intrată în concurs Ildico Grozăvescu — Florica Neguțoiu a jucat bine, obținînd o cifră valoroasă : 853 p.d. (428 și, respectiv, 425 p.d.) aflîndu-se pe locul 2 la începutul confruntărilor. Pe primul loc, la începutul reuniunii, se află jucătoarele austriece Gertrude Leibetreder — Eva Gruber cu 866 p.d., iar în urma sportivelor noastre amintite mai sus sînt Doris Liebold — Brigitte Uhle (R.D.G.) 832 p.d., Nada Godria — Sofica Sivka (Iugoslavia) 807 p.d.. La ora cînd telefonez se pregătesc să intre pe pistă **Elena Trandafir și Cornelia Petrușcă**, campioane mondiale la această probă la Bolzano (1970), evoluția lor fiind așteptată cu mult interes.

Traian IOANIȚESCU

MECI INTERNAȚIONAL DE BASCHET LA TG. MUREȘ

TG. MUREȘ, 30 (**prin telefon, de la corespondentul nostru C. Albu**). În localitate s-a disputat meciul de baschet dintre selecționata orașului Tg. Mureș și echipa Banik Cigel Prievidza (Cehoslovacia). Jocul a fost la discreția oaspeților, care au condus din primul și pînă în ultimul minut : 77—45 (37—24).

■ ULTIMELE ȘTIRI ■ ULTIMELE REZULTATE ■ ULTIMELE ȘTIRI ■ ULTIMELE REZULTATE ■

FL. GHEORGHIU PRINTRE FRUNTAȘI LA LAS PALMAS

În runda a 2-a a turneului internațional de șah de la Las Palmas, marele maestru danez **Bent Larsen** a cîștigat la **Dominguez**, iar Antonio Medina l-a învins pe Andersson. Partida dintre marele maestru român **Florin Gheorghiu** și șahistul spaniol **Antonio Valcarcel** s-a încheiat remiză la mutarea 40-a. Același rezultat a fost consemnat și în partidele **Benko — Tătai, Pomar — Lehmann, Smislov — Menvielle**. Celelalte partide s-au întrerupt. În clasament conduc **Gheorghiu** (România), **Larsen** (Danemarca) și **Medina** (Spania) cu cîte 1½ puncte.

FULMINENSE VINE ÎN EUROPA

Cunoscuta echipă braziliană **Fulminense Rio de Janeiro** va întreprinde un turneu în Europa în primul joc, la 1 iunie, fotbaliștii brazilieni vor întîlni echipa spaniolă **Bugos**, apoi va juca la **Oviedo** (Spania), **Troyes** (Franța), **Paris, Belgrad, Sarajevo, Atena, Roma** și **Milano**. Ei vor rămîne în Europa timp de 30 de zile.

DOUĂ CAZURI DE DOPAJ ÎN FOTBALUL ITALIAN

Doi jucători ai echipei italiene de fotbal Verona (din prima divizie) au fost acuzați de a fi utilizat produse farmaceutice dopante în timpul meciului Napoli-Verona. Federația italiană a transmis dosarul referitor la cazul jucătorilor **Angelo Orazi** și **Roberto Ranghino**, comisiei de disciplină, care urmează să aplice sancțiunile prevăzute de regulament.

METREVELI ÎNVINGE PE BARTHES

Iată ultimele partide ale optimilor de finală din cadrul campionatelor internaționale de tenis ale Franței, care se desfășoară pe terenurile Roland Garros din Paris : **Metreveli — Barthes 8—6, 6—2, 10—12, 6—3 ; Smith — Pala 6—4, 6—0, 6—3 ; Orantes — Solomon 6—4, 5—7, 6—2, 6—2.**

La dublu bărbați, perechea **Mărmureanu, Philips Moore** a fost învinsă la mare luptă de cuplul **Gorman, Connors** cu 7—9, 7—5, 4—6

FAINA MELNIK : 65,42 M — RECORD MONDIAL LA DISC

Într-un concurs de atletism care a avut loc ieri la Moscova, atleta sovietică **Faina Melnik** a stabilit un nou record mondial la aruncarea discului : 65,42 m ! Vechiul record îi aparținea cu 64,88 m.

AJAX AMSTERDAM A CÎȘTIGAT „CUPA CAMPIONILOR EUROPENI" LA FOTBAL

Aseară, tîrziu, s-a desfășurat la Rotterdam finala celei de a 17-a ediții a Cupei campionilor europeni la fotbal. Pe stadionul arhiplin din localitate s-au întîlnit echipele Ajax Amsterdam și Internazionale Milano. Meciul s-a încheiat cu rezultatul de 2—0 (0—0), prin golurile marcate de Cruyff în min. 47 și 77.

Alte amănunte în ziarul de mîine.

Redacția și administrația : București, str. Vasile Conta nr. 16 ; telefoane : centrală 11.10.05, secția corespondenți 11.51.09, interurban 73 și 280 ; telex : sportrom buc. 180, Tiparul „I. P. „Informația", București 40.368

Biblioteca municipală
Tîrgu-Mureș

PROLETARI DIN TOATE ȚĂRILE, UNIȚI-VĂ!

Sportul

ZIAR AL CONSILIULUI NAȚIONAL PENTRU EDUCAȚIE FIZICĂ ȘI SPORT

ANUL XXVIII — Nr. 7 073 | 4 PAGINI 30 BANI | Vineri 2 iunie 1972

ÎN CINSTEA CONFERINȚEI NAȚIONALE A P.C.R. ȘI A CELEI DE-A XXV-A ANIVERSĂRI A REPUBLICII

PUTERNICĂ EMULAȚIE, AMPLĂ ANGAJARE PE FRONTUL MUNCII CREATOARE

Apropiata Conferință Națională a partidului și aniversarea unui sfert de veac de la proclamarea Republicii generează în rîndurile întregii noastre națiuni o vie și puternică emulație, un climat de amplă angajare pe frontul muncii creatoare, pentru îndeplinirea și depășirea cifrelor planului cincinal, pe tărîmul activităților politico-ideologice și cultural-educative. Sportivii patriei au răspuns cu entuziasm chemării partidului, sînt hotărîți ca la locurile lor de muncă sau învățătură, pe terenurile de antrenament și de întrecere să obțină rezultate superioare, la înălțimea obiectivelor de mare însemnătate pe care poporul a fost chemat să le rezolve cu pricepere, talent și dăruire.

În rîndurile de mai jos, o scurtă trecere în revistă a curierului de ieri.

BRAȘOV: 3 000 de ore de muncă patriotică

Răspunzînd chemării partidului, oamenii muncii brașoveni din uzine și fabrici, de pe ogoare, depun eforturi însuflețite pentru realizarea integrală și în avans a sarcinilor anuale și a celor prevăzute în planul cincinal, exprimîndu-și, astfel, prin noi izbînzi în producție, aderiunea totală față de politica partidului și a statului.

Integrîndu-se cu tot entuziasmul în această mișcare de o largă respirație, sportivii brașoveni se înscriu în efortul general, angajînd întreaga lor putere de muncă atît în producție, cît și pe terenurile de sport.

Dar, în afara realizărilor consemnate, a angajamentelor suplimentare în sfera producției bunurilor materiale, cele două mari evenimente au declanșat și la nivelul organizațiilor sportive hotărîrea de a le onora cum se cuvine prin acțiuni deosebite.

În rîndurile de mai jos, vă vom prezenta o sinteză a preocupărilor și acțiunilor pe care și le propune C.J.E.F.S. Brașov în numele sportivilor județului, sinteză rezultată dintr-o recentă ședință a Biroului Consiliului județean.

De pildă, sportivii brașoveni s-au angajat să efectueze un număr de 3 000 ore de muncă patriotică pentru terminarea amenajărilor la Complexul sportiv al Stadionului municipal. Se vor realiza baze simple, trei noi terenuri de tenis la clubul Dinamo, va fi modernizată baza sportivă a orașului Predeal (unde va fi dat în folosință și un teren pentru aeromodele captive). De asemenea, la Făgăraș vor fi terminate instalațiile anexă ale stadionului de fotbal.

Activitatea de masă va cunoaște o simțitoare înviorare prin crearea în orașul Brașov a unor centre de inițiere pentru înot, atletism și tenis. Pentru oamenii muncii vor fi puse la dispoziție trei centre de recreare și agrement, în care să se poată practica popice, tenis de masă, șah, volei, handbal. Începînd de luni, 5 iunie, un număr de cinci profesori metodiști ai C.J.E.F.S. vor fi prezenți zilnic la Fabrica de stofe Brașov spre a lua parte efectiv la acțiunea de introducere a gimnasticii de producție.

(Continuare în pag. a 2-a)

IAȘI: „Ne simțim angajați plenar în înfăptuirea obiectivelor propuse"

Moldovenii s-au angajat să realizeze în acest an, peste plan, o producție industrială în valoare de 195 milioane lei, să obțină de două ori mai multe beneficii suplimentare, să furnizeze, la fondul de stat, produse agricole peste plan de 14 milioane lei!

Am discutat despre aceste cifre cu luptătorul **Emil Butu**, muncitor la Uzinele Nicolina.

Făcîndu-se ecoul sentimentelor întregului tineret sportiv ieșean, Emil Butu ne-a spus: **„Ne simțim angajați plenar în înfăptuirea obiectivelor pe care oamenii muncii din județul nostru și-au propus să le realizeze în întîmpinarea Conferinței Naționale a partidului, pentru cinstirea celor 25 de ani care se împlinesc de la proclamarea Republicii".**

Sărbătorind aceste evenimente de însemnătate istorică, sportivii județului și-au propus, de asemenea, ample activități de masă, duminici cultural-sportive, acțiuni turistice.

În cadrul organizațiilor sportive se va intensifica munca politică, ideologică și cultural-educativă, pentru îndeplinirea exemplară a sarcinilor de producție, în spiritul hotărîrii ferme a întregului nostru popor.

Campionatele mondiale de popice de la Split

ILDICO GROZĂVESCU ȘI FLORICA NEGUȚOIU AU CÎȘTIGAT MEDALIA DE BRONZ LA PERECHI

SPLIT, 1 (prin telefon, de la trimisul nostru special). – Încă o etapă din această agitată ediție a campionatelor mondiale de popice s-a încheiat joi, în cea de a patra zi a competiției, cînd au fost desemnați campionii lumii la perechi și cînd sportivii noștri, candidați la primul loc, au trebuit să se mulțumească cu o medalie de bronz. Paradoxal, această satisfacție ne-au adus-o două jucătoare de la care se aștepta mai puțin. Este vorba de mezina echipei naționale, **Ildico Grozăvescu** și de **Florica Neguțoiu**, care a venit la Split mai tîrziu și a călătorit în condiții mai grele decît restul delegației. Cele două jucătoare, constituind un cuplu de forțe sensibil egale și decis să-și apere pînă la ultima picătură de energie șansele, au realizat cifre apropiate și destul de valoroase: **Grozăvescu 428, Neguțoiu 425** reușind, în pofida asalturilor date de perechi redutabile, să se mențină pe primul plan al concursului, iar în final să ocupe locul 3 în clasament.

Cum s-au comportat celelalte dubluri ale noastre? La fete, mari speranțe s-au pus în fostele campioane mondiale la această probă — Elena Trandafir și Cornelia Petrușcă. Dacă ultima a găsit resurse fizice, tehnice și morale să intre în cadența sa normală, în schimb, Elena Trandafir care cu două zile înainte a fost jucătoarea „nr. 1" a întrecerii pe echipe obținînd un nou record al lumii acum a fost de nerecunoscut. Privind-o cum încerca, fără să reușească, să „prindă" ulița cea mai bună a popicelor ne întrebam unde este mîna sigură de acum 48 de ore, care realizase acel uluitor rezultat (468)? Această inconstanță trebuie să pună serios pe gînduri pe specialiștii federației, deoarece lipsa de regularitate de la o zi la alta, s-a manifestat și la alți jucători și jucătoare. Deci, Elena Trandafir n-a mai strălucit obținînd doar 412 p.d., iar Cornelia Petrușcă a fost marcată cu 437 p.d. Nici cuplul Crista Szöcs (420 p.d.) — Ana Petrescu (396 p.d.) nu a fost omogen. Astfel, româncele, care dețineau supremația și în această probă, au fost nevoite să se mulțumească cu o medalie de bronz.

Confruntările băieților, care au subliniat din nou înalta clasă a popicarilor din R. F. a Germaniei, Iugoslavia și R. D. Germană ne-au produs decepție, ca și în jocul pe echipe, prin locurile slabe ocupate de jucătorii noștri. Angrenîndu-se, la început, în ritmul infernal im-

Tr. IOANIȚESCU

Cele două jucătoare românce medaliate cu bronz la proba de perechi: Ildico Grozăvescu și Florica Neguțoiu

(Continuare în pag. a 4-a)

Ediția jubiliară a campionatelor internaționale de tir ale României

Săptămîna viitoare, începînd de joi, timp de patru zile, vor avea loc întrecerile campionatelor internaționale de tir ale României. De data aceasta competiția capătă o semnificație deosebită. Este vorba de o ediție jubiliară, a XV-a, și în același timp cea mai importantă confruntare preolimpică din Europa a țintașilor.

Importanța concursului o demonstrează elocvent și participarea numeroasă care se anunță. Și-au trimis înscrierile 18 federații de peste hotare ai căror reprezentanți vor concura alături de trăgătorii noștri. Se mai așteaptă confirmarea participării și a sportivilor din R.A. Egipt, Liban și Turcia.

Sînt programate întreceri la toate probele de pușcă, pistol și arme de vînătoare pentru seniori, senioare și juniori.

Odată cu titlurile internaționale de campioni puse în joc sînt oferite și trofeele challenge „Iosif Sîrbu" la proba de armă liberă culcat și „Marele premiu Carpați" la probele de talere.

Printre sportivii români care vor lua startul se numără campionul continental la pistol cu aer comprimat Dan Iuga, campionul olimpic de talere de la Roma, Ion Dumitrescu, medaliatul cu argint al J.O. de la Mexico, Marcel Roșca, medaliatul cu bronz al campionatelor mondiale de talere George Florescu, Nicolae Rotaru, Ion Tripșa etc.

Toate aceste amănunte ne-au fost furnizate ieri de tov. **Gheorghe Pasat**, președintele F.R. Tir, în cadrul unei conferințe de presă ținută la poligonul Tunari. Cu această ocazie s-a desfășurat și cea de a doua ediție a concursului de tir (pistol cu aer comprimat 5 f) al ziariștilor. Clasamentul întrecerii la care au luat parte 20 de concurenți, este următorul: 1. V. Raba (Scînteia Tineretului) 31 p, 2. C. Comarnischi (Sportul) 29 p, 3. I. Hoaban (Sport și Tehnică) 27 p, 4. E Schäffer (TV) 26 p, 5. A. D. Neagu (Sportul) 24 p, 6. L. Calber (Satul Socialist) 24 p.

NOI EXAMENE PENTRU GIMNASTELE OLIMPICE

Echipa reprezentativă feminină de gimnastică a României pleacă azi spre Londra, unde urmează să susțină un meci internațional de verificare preolimpică cu selecționata Angliei. Data exactă a întîlnirii urmează a fi stabilită după discuții cu federația engleză, zilele posibile fiind 3—4 sau 5—6 iunie. De aici, gimnastele românce se vor îndrepta spre Amsterdam, unde în zilele de 10—11 iunie este programată partida dintre echipele Olandei și României. Fac deplasarea: **Elena Ceampelea, Paula Ioan, Elisabeta Turcu, Ștefania Bacoș, Mariana Gheciov, Marcela Păunescu** și **Alina Goreac.**

Mariana Gheciov

Delegația, însoțită de antrenori, arbitre, medic și pianist, este condusă de tov. **Gh. Ghișoiu**, secretar al C.N.E.F.S.

Duel aerian Solomon — Axente, cîștigat de apărătorul clujean care respinge un nou atac la poarta echipei sale
Foto: M. CANCIU — Arad

ȘI DUPĂ ETAPA A XXVI-a

CAMPIONATUL DIVIZIEI A DE FOTBAL A RĂMAS SUB ACELEAȘI SEMNE DE ÎNTREBARE

Așadar, decizie amînată. Și în fruntea clasamentului și în zona locului 15.

Etapa a XXVI-a n-a adus clarificările așteptate. Ba, dimpotrivă, lucrurile s-au complicat. Diferența de punctaj dintre cele două cupluri rămas în... concurs, **F. C. Argeș — U.T.A.** și **Politehnica — C.F.R.**, s-a micșorat la un punct, lăsînd deschisă problema campioanei și a celei de a doua echipe care va pleca în „B". Și astfel, în compensație parcă, pentru nivelul tehnic, în general mulțumitor, al acestor ultime jocuri, campionatul ne oferă un final mai palpitant poate ca oricînd, în care se joacă „cărțile mari", inclusiv aceea a ocupării locurilor care dau dreptul de participare la „Cupa U.E.F.A.".

Întrebarea, rămasă deocamdată fără răspuns și care continuă să pasioneze, spre interesul acestui campionat, este în primul rînd: cine va cuceri titlul?

Este evident, acum, după rezultatele de miercuri și după consumarea ultimului duel direct (U.T.A. — „U" Cluj), că cele mai multe șanse le au, în ordine, echipa din Pitești și cea din Arad. Studenții clujeni, pierzînd partida-cheie cu U.T.A., își văd reduse cu cel puțin 25—30% șansele de a mai continua cursa de urmărire, dar rămîn în centrul bătăliei pentru locurile 2 și 3.

Viitorul „traseu" al candidaților la primul loc poate constitui un indiciu în privința posibilităților acestora de a intra în posesia mult rîvnitului titlu. Vi-l prezentăm mai jos, odată cu programul următoarelor patru clasate, pentru a da o imagine completă și asupra bătăliei pentru locurile 2—3 (în paranteze, am notat punctele totalizate în prezent):

F. C. Argeș (34)	**U.T.A.** (33)	**„U" Cluj** (31)
A.S.A. (a)	„U" Craiova (d)	Jiul (a)
Jiul (d)	Petrolul (a)	Farul (d)
Crișul (a)	Politehnica (d)	Steaua (d)
Dinamo (d)	Sport Club (a)	Rapid (a)
A.S.A. (31)	**SPORT CLUB** (30)	**RAPID** (28)
F. C. Argeș (d)	St. roșu (a)	Farul (a)
Rapid (a)	Dinamo (d)	A.S.A. (d)
Sport Club (d)	A.S.A. (a)	St. roșu (a)
Politehnica (a)	U.T.A. (d)	„U" Cluj (d)

Cum se vede, toate — și fruntașele și urmăritoarele lor — se află la egalitate în ceea ce privește condițiile de programare: fiecare are două jocuri acasă și două în deplasare. De asemenea, viitorii adversari din deplasare sînt la fel sau aproape la fel de puternici sau redutabili pe teren propriu, chiar dacă nu sînt angrenați într-una din bătăliile clasamentului. Apreciind

Petre GAȚU

(Continuare în pag. a 3-a)

Așa s-a dezvoltat gustul pentru atletism, prin participarea la crosuri școlare de masă. Multe dintre elevele participante la acest cros (organizat în orașul Rîmnicu Vîlcea) vor deveni, cît de curînd, concurente la Pentatlonul atletic școlar. Poate chiar la ediția viitoare...
Foto: prof. C. CREȚU — Rm. Vîlcea

IN PERIOADA IUNIE — AUGUST

ACȚIUNI SPORTIVE DE AMPLOARE ORGANIZATE PENTRU TINERETUL STUDIOS

Vacanța de vară a elevilor va fi marcată și anul acesta, în perioada iunie-august, de numeroase acțiuni sportive deosebit de interesante și de mare importanță. Le vom prezenta în ordine cronologică...

CHIAR LA FINELE ACESTEI SĂPTĂMÎNI, în zilele de 3 și 4 iunie, la **Oradea**, va avea loc **finala celei de a V-a ediții a Pentatlonului atletic școlar.** Competiție de tradiție, după cum se știe această întrecere a trezit o mare emulație în rîndul tineretului studios de la noi. Afirmația este atestată de prezența celor aproape 300 000 de elevi și eleve la faza de masă a Pentatlonului atletic școlar.

Întrecerea a sporit în interes, anul acesta, și datorită unui eveniment deosebit petrecut în viața tineretului nostru, aniversarea a 50 de ani de la înființarea organizațiilor U.T.C. Practic vorbind, **actuala ediție a Pentatlonului atletic școlar a fost dedicată Semicentenarului U.T.C.**

La Oradea, în întîmpinarea finalei, au fost efectuate preparative speciale. Stadionul Tineretului pe care se vor desfășura întrecerile, a fost împodobit sărbătorește. I s-au adus unele îmbunătățiri la nivelul tuturor sectoarelor. Finala, încredințată spre organizare, pe plan local, Comitetului județean U.T.C. Bihor, va mai cuprinde concursuri de ștafetă cu participarea celor mai talentați atleți școlari din municipiul Oradea și din județ. Totul este conceput în așa fel încît actuala ediție a Pentatlonului să însemne o veritabilă sărbătoare a atletismului școlar.

Asupra altor detalii privind organizarea acestei frumoase întreceri atletice școlare, ne propunem să revenim, mai aproape de eveniment.

ALT REPER IMPORTANT în activitatea sportivă a elevilor îl constituie **taberele pentru instruire a președinților asociațiilor sportive școlare.** Organizate în două serii (17 — 28 iunie și 30 iunie — 11 iulie) la Complexul turistic B.T.T. de la **Costinești**, ele vor cuprinde peste 1 500 de cursanți.

Acțiunea, începută anul trecut, este continuată. Există de acum la baza ei o bună și rodnică experiență. Colectivul Secției Sport a C.C. al U.T.C. a avut în vedere

Tiberiu STAMA

(Continuare în pag. a 3-a)

- Simbătă și duminică, la Oradea, finala Pentatlonului atletic școlar
- 1500 de președinți de asociații sportive școlare în taberele de instruire de la Costinești
- La Gurghiu (Mureș) acolo unde vor fi formați sute de elevi arbitri
- Aproape 10 000 de elevi, comandanți de detașamente, vor practica sportul în taberele de vară

Mîine, de la orele 14, pe patinoarul „23 August"

ÎNCEP CAMPIONATELE CONTINENTALE DE BOX PENTRU TINERET

● „Speranțele" țărilor din Europa se întîlnesc la București

Începînd de ieri, parcul „23 August" este foarte populat. Mici grupuri de tineri, îmbrăcați în treninguri multicolore, cu stemele țărilor respective, forfotesc pe aleile parcului. Mănușile de box au început să-și facă apariția pe ringurile special amenajate în parc, pentru antrenamentele participanților la cea de a doua ediție a campionatelor europene de box pentru tineret. Încă de joi după-amiază, toți concurenții care vor lua startul în această competiție erau sosiți la București. În rîndul participanților figurează o serie de tineri pugiliști ce s-au remarcat pînă acum în cîteva competiții internaționale, fapt care ne dă dreptul să afirmăm că întrecerile de la patinoarul „23 August" vor fi interesante. În plus, dorința de afirmare a tinerilor a făcut ca, în multe ocazii, aceștia să realizeze meciuri mai spectaculoase chiar decît boxerii consacrați.

La categoria semimuscă, reprezentantul nostru **Alexandru Türei** (într-o foarte bună formă sportivă în momentul de față), va trebui — dacă vrea să ajungă în vîrful piramidei — să-i depășească pe polonezul **S. Niebudek** (apreciat de ziaristul de specialitate din Polonia, Jan Wojdyga, drept un mare talent), bulgarul **A. Nikolov**, sovieticul **V. Zasipko** etc. În fruntea listei categoriei muscă se situează campionul european al ediției trecute, **P. Glück** (Ungaria), **B. Krumov** (Bulgaria), spaniolul **V. Rodriguez** și scoțianul **W. Straub**. La cocoș am remarcat prezența lui **V. Solonin** (U.R.S.S.), **J. Stanislawski** (Polonia), **C. Zornow** (R.D.G.), ca

Mihai TRANCA

(Continuare în pag. a 2-a)

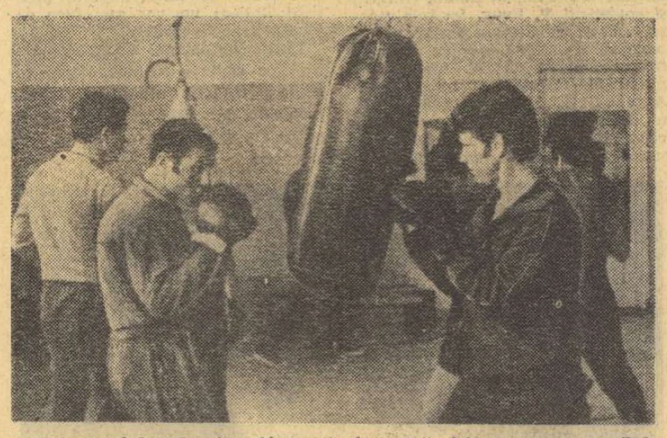

Antrenorul Ion Dumitru (dreapta) efectuează ultimele corecturi stilului elevului său, Ion Adam, înaintea asaltului pe care acesta urmează să-l dea pentru titlul categoriei până
Foto: Vasile BAGEAC

La Criteriul european de la Dubnica

RACHETOMODELIȘTII ROMÂNI AU CUCERIT DOUĂ LOCURI I

PRAGA, 1. — Evoluînd la Dubnica, în cadrul Criteriului european de rachetomodele, sportivii români au cucerit două locuri I. Victoriile au fost obținute în probele individuale, prin **Elena Ballo** (rachetoplane 2,5 N.s — 151 sec.) și **Radu N. Ion** (rachetoplane 40 N.s — 252 sec.).

ÎN CINSTEA CONFERINȚEI NAȚIONALE A P.C.R. ȘI A CELEI DE-A XXV-A ANIVERSĂRI A REPUBLICII

PUTERNICĂ EMULAȚIE, AMPLĂ ANGAJARE PE FRONTUL MUNCII CREATOARE

(Urmare din pag. 1)

Sub raportul propagandistic, sportivii brașoveni și-au propus realizarea unor întîlniri cu vechi membri de partid sau din ilegalitate și amenajarea unei vitrine-expoziție în centrul orașului Brașov, în care să fie prezentate succesele sportului brașovean în cei 25 de ani de existență a Republicii.

ILFOV: Demonstrație polisportivă a studenților de la I.E.F.S. în comuna Hotarele

În cadrul acțiunilor organizate în întîmpinarea Conferinței Naționale a P.C.R. studenții Institutului de Educație Fizică și Sport vor participa, duminică, la o demonstrație sportivă programată în comuna Hotarele, județul Ilfov. Pe baza sportivă a Liceului nr. 1 din localitate se vor desfășura demonstrații de judo, gimnastică acrobatică, culturism și haltere, yoga, box, scrimă, tenis de cîmp, volei și handbal. Această acțiune de popularizare a unui mare număr de sporturi este organizată de I.E.F.S., în colaborare cu ziarul „Steagul roșu".

BUCUREȘTI: O frumoasă serbare sportivă

Tradiționala serbare de închidere a anului sportiv școlar, organizată la Liceul „Gheorghe Lazăr" din București, a fost închinată, în acest an, Conferinței Naționale a P.C.R. și aniversării a 25 de ani de la proclamarea Republicii.

Festivitatea a fost deschisă de elevele anului II A, care au cucerit Cupa transmisibilă oferită pentru cel mai mare număr de participanți la activitățile sportive de masă (același trofeu, la băieți, a revenit anului II E). Am urmărit, apoi, momentele intitulate **„Expresivitate, eleganță, gingășie"** un număr de gimnastică cu eșarfe susținut de un grup de 60 de eleve, **„Sănătate, vigoare, tinerețe"**, program de exerciții libere cuprinzînd elemente de gimnastică artistică, **„Ritm, tinerețe, dans"**, o trecere în revistă a dansurilor clasice. În continuare, elevii sportivi au făcut dovada măiestriei lor într-o reprizâ de gimnastică acrobatică, iar în încheiere au prezentat o excelentă suită de dansuri populare românești.

Fără îndoială, în recitalul de talent și de acurateță al celor peste 400 de elevi și eleve care și-au dat concursul trebuie elogiate meritele care revin profesorilor de educație fizică **Elvira Simionescu, Virginia Comodzinski, Ecaterina Ghimbra, Constantin Mihăiță, Mircea Horneț** și **Gh. Mitra**, „scenariștii" și „regizorii" acestui reușit festival sportiv.

handbal

ÎN ULTIMA ETAPĂ A DIVIZIEI B

RĂSTURNĂRI SENZAȚIONALE ÎN CLASAMENTE!

- **Aflată pe locul 6 înaintea ultimei runde, Știința Petroșani retrogradează**
- **C.S.M. Sibiu ratează promovarea în finalul campionatului**

Ultima etapă a campionatului de handbal, Divizia B, consumată duminică, a fost, așa cum anticipam, cea mai disputată rundă a întregii ediții, aducînd cîteva surprize de proporții, care au influențat ierarhia finală a clasamentelor într-un mod neobișnuit. Primă, și cea mai mare surpriză o constituie înfrîngerea severă suferită de formația feminină **C S M Sibiu în fața Voinței Sighișoara**, cu scorul de 6—12 ! Acest rezultat face ca echipa sibiană, după ce condusese aproape întreg campionatul, în seria a II-a, să-și vadă iluziile spulberate în ultima clipă, și încă într-un mod neașteptat de sever. Beneficiara rezultatului este **Constructorul Timișoara**, formație care, deși se afla la egalitate de puncte cu liderul, pierduse orice speranță de a mai intra în prima divizie, avînd cu o victorie mai puțin în clasament. Dar iată că „minunea" s-a întîmplat și ultima etapă a campionatului a răsturnat aproape toate calculele hîrtiei, promovînd în primul eșalon pe a... doua clasată !

O altă surpriză, la fel de mare, dar cu urmări nu atît de serioase, a fost înfrîngerea altui lider, **Voința București**, pe teren propriu, de către **Rafinăria Teleajen**. Și dacă handbaliștii bucureșteni aveau doar cu un punct mai puțin, ar fi împărtășit aceeași soartă ca și C.S.M. Sibiu ; așa însă, ei promovează în Divizia A după un singur an de „B".

În fine, cea mai spectaculoasă „salvare" se poate spune că a obținut-o formația masculină **Banatul Timișoara**, a cărei victorie în ultima etapă în fața **Științei Petroșani** (aflată pe locul VI !), a scăpat-o „in extremis" de retrogradare, ducînd formația studențească pe locul IX, care înseamnă... campionatul județean ! Iată, însă, și celelalte rezultate !

FEMININ, **Seria I** : Chimia Făgăraș — Voința Buc. 16—17 (10—9), Univ. Iași — Chimia Buzău 15—6 (10—3), Poli. Galați — Progresul Buc. 6—11 (3—7), Voința Rădăuți — IGEX Buc. 15—7 (7—5), Spartac Ploiești — Constructorul Buc. 12—10 (8—7) ; **Seria a II-a** : Constr. Baia Mare — Sparta Mediaș 20—16 (11—7), Voința Oradea — Constructorul Timișoara 4—15 (4—10), Jiul Petroșani — Dermagant Tg. Mureș 3—2 (1—1) !, Voința Sighișoara — C.S.M. Sibiu 12—6 (5—4) ! ; Textila Sebeș — Univ. II Timișoara 9—10 (5—6).

MASCULIN, **Seria I** : Voința București — Rafinăria Teleajen 23—24 (12—4), A.S.A. Tg. Mureș — Relonul Săvinești 19—14 (12—8), Comerțul Constanța — Tractorul Brașov 15—12 (5—3), Chimia Făgăraș — Agronomia Iași 30—12 (15—7), Chimia Tr. Măgurele — Știința Bacău 0—6 ; **Seria a II-a** : Banatul Timișoara — Știința Petroșani 14—11 (4—5) !, Metalul Copșa Mică — C.S.M. Reșița 11—8 (5—4), A.S.A. Sibiu — Gloria Arad 17—10 (7—4), Timișul Lugoj — Textila Cisnădie 29—13 (12—7), Știința Lovrin — Minaur Baia Mare 16—20 (8—12).

Epistolele săptămînii

De asemenea scrisori ne putem... lipsi!

Aveam toate motivele să dăm crezare rîndurilor scrise de **Florin Dumitru** privind inactivitatea sportivă din satul Limpeziș, com. Movila Banului, jud. Buzău — și, bineînțeles, să facem loc în coloanele acestei rubrici sesizării critice respective. Un tînăr, autorul scrisorii, ne aducea la cunoștință că în satul Limpeziș activitatea sportivă este din multe puncte de vedere „la pămînt". Pentru a fi mai convingător, Fl. Dumitru ne dădea și exemple : **„...tinerii din sat n-au unde face sport, fiindcă terenul de fotbal a fost arat... Cooperativa agricolă de producție nu dă bani pentru echipament... Tinerii noștri sînt dornici să facă sport, dar n-au condiții..."**

Nu ne-am îndoit de cele aflate, așa cum nu ne îndoim de nici o sesizare trimisă de cititorii noștri. În dorința de a face însă ca materialul ce urma să-l publicăm să fie mai consistent mai plin de date referitoare la cauzele care au generat situația arătată, am trimis o copie după scrisoare Comitetului județean al U.T.C.-Buzău. În scurtă vreme — chiar foarte operativ — ne-a sosit un răspuns care ne-a surprins însă întrucît era... în contradicție cu sesizarea lui Fl. Dumitru. Aflăm astfel că la Limpeziș nu „dormitează" nimeni, ci din contra ; **„În comuna Movila Banului există o asociație sportivă iar în sat, la Limpeziș, un cerc sportiv... Tinerii au un teren, bine amenajat, pe care organizează săptămînal manifestări sportive pe plan local sau cu tineri din comune învecinate... În 1971 echipa de fotbal a participat la Cupa Tineretului și la alte întreceri cu formații din comunele Glodeanu Siliștea, Mihăilești, și Glodeanul Sărat... Pe timp de iarnă, tinerii sînt antrenați de către comitetul comunal U.T.C. și consiliul asociației sportive la concursuri de șah și tenis de masă în cadrul Căminului cultural ...Un teren de fotbal a fost arat, dar CAP a dat alt teren în loc, la o distanță de 500 m de șoseaua națională. Cel vechi, aflat lîngă șosea, prezenta pericol de accidente de circulație... O veste : pînă la 15 iunie se va reamenaja pista de popice care, este drept, a fost neglijată în ultimii ani."**

Deci, aproape nimic din scrisoare nu era adevărat. Curios, dar explicabil, întrucît după cum aflăm din aceeași adresă oficială **„Tînărul Fl. Dumitru nu mai trăiește în sat de 3 ani, întrucît este plecat în București la o școală" (!!).** Ne aflăm, așadar, în fața unei scrisori care ne-a răpit timp fără rost, nouă și altora, care n-a ajutat nimănui. De ce a fost scrisă ? Nu înțelegem nici noi. Am ținut să comentăm conținutul nereal al acestei scrisori pentru a se vedea pînă unde merge „originalitatea" (ca să-i spunem doar așa) unora, cît și pentru a demonstra că o scrisoare ce nu conține — **neapărat** — adevărul, nu poate vedea lumina tiparului.

Modesto FERRARINI

yachting

„CUPA C.N.U." — O INTERESANTĂ REGATĂ INTERNAȚIONALĂ

Prima confruntare internațională de iahting din actualul sezon s-a consumat de curînd la Mamaia, pe scena de apă a lacului Siutghiol.

Competiția, organizată de Clubul nautic universitar București, a adunat la start sportivi din aproape toate cluburile de iahting din țară, precum și lotul olimpic al Bulgariei. Este de menționat că în cursul celor șase regate vîntul a suflat destul de tare, punînd probleme dificile veliștilor.

La clasa **finn**, lupta pentru primul loc s-a dat între olimpicii bulgari și sportivii români **Petre Purcea** și **Alexandru Vasiliu**. Oaspeții au fost în permanență animatorii regatelor, folosind întreaga gamă de cunoștințe. Clasament: 1. Peter Encev (Bulgaria) 14,7 p locurile din regate : (1, 2, 2, 3, 2, 4), 2. Petre Purcea (C.N.U.) 27,4 p (2,3,3,2,5,D), 3 Peter Gramatikov (Bulgaria) 36,7 p (5,4,7,8,3, 1), 4 Rafo Ovcearov (Bulgaria) 41 p (4.8,15,1,1,12), 5. Alexandru Vasiliu (C.N.U.) 41,4 p (3,9,8,4.4, 3), 6. Niculae Opreanu (C.N.U.) 49 p (9,14,1,5,8,5).

Grațioasele iahtinguri de tip „Flying Dutchman" au defilat din dreptul clubului Neptun pînă la insula Ovidiu și apoi spre salba de blocuri de pe țărmul mării, oferind un adevărat spectacol de acrobație. Și aici, ca la clasa **finn**, reprezentanții olimpici din țara vecină au fost animatorii curselor. Cu un final mai bun, însă, echipajul român E. Gresianu — Fl. Panaitescu a cîștigat „Cupa C.N.U.". Clasamentul la clasa F.D.: 1. E. Gresianu — Fl. Panaitescu (C.N.U.) 9 p (1,2,1,2,2,6), 2. N. Alexandrov — T. Pencev (Bulgaria) 14 p (7,1,8,1,1,1,), 3, G. Ionescu — M. Fișie (C.N.U.) 36,1 p (8,6,2,5, 3,3,), 4. I. Toma — P. Costea (Electrica Constanța) 38,4 p 5. N. Culică — D. Nicolaescu (Electrica Constanța) 44,4 p, 6. I. Alexandru — Fl. Dănăoaica (Știința Constanța) 47,4 p.

De remarcat buna organizare asigurată de forurile locale. Viitoarele competiții de iahting se vor desfășura pe apa Mării Negre, în fața portului de iahting Tomis din Constanța.

Un buchet de veliere la startul „Cupei C.N.U."

Foto : P. ROMOȘAN

atletism

Perspective ale dezvoltării atletismului prahovean

PRINCIPALA PREOCUPARE — CENTRELE DE ANTRENAMENT PENTRU TINERET

— Interviu cu tov. TEODOR CONSTANTINESCU, președintele C.J.E.F.S.

Pe harta atletismului românesc, județul Prahova nu este, deocamdată, subliniat cu majuscule deoarece, pînă la această oră, contribuția sa la lotul de performeri este încă nesemnificativă. Există însă certitudinea că, într-un viitor nu prea îndepărtat, sportivii prahoveni să se afirme puternic și în sportul olimpic nr. 1. Am desprins aceasta din interviul ce ne-a fost acordat de tov. **Teodor Constantinescu**, președinte al C.J.E.F.S. Prahova, privind problemele dezvoltării atletismului în actualul cincinal.

— Ce loc ocupă atletismul în preocupările consiliului județean ?

— Din septembrie 1971 și pînă astăzi, biroul C.J.E.F.S. a analizat în două rînduri activitatea din cadrul acestei importante discipline, luînd și o serie de măsuri concrete. Ne-am dat seama că producția celor trei secții de performanță — Petrolul, Școala sportivă și Liceul cu program special de educație fizică, toate din Ploiești — este departe de a răspunde actualelor cerințe pe plan național și că va trebui să ne îndreptăm toată atenția spre împinzirea întregului teritoriu cu centre de antrenament pentru școlari. Avem la această oră 5 unități, care activează cu rezultate bune : una în comuna **Valea Doftanei**, unde elevii și-au amenajat cu posibilități locale o frumoasă pistă, celelalte în comuna **Brebu**, la **Cimpina**, pe lîngă grupul școlar profesional Petrolul, la **Mizil** (cu o pistă foarte bună lîngă liceu) și în fine la **Ploiești**, pe lîngă grupul școlar profesional Petrol-chimie. Pe acestea le vom întări din punct de vedere organizatoric și material. În plus, ne-am propus să mai deschidem asemenea centre la Vălenii de Munte, Boldești, Mineciu și în cadrul asociațiilor Metalul Plopeni și Prahova 1 Mai.

— Ați luat și vreo măsură concretă în acest sens ?

— Desigur, cea mai importantă fiind aceea că 80 la sută din fondurile de care dispunem pentru toate centrele de antrenament le-am afectat celor de atletism.

— Este singura direcție în care v-ați propus să impulsionați activitatea atletică ?

— Mai precis, cea mai importantă. Din asemenea centre au apărut tinerele **Viorica Cîrstea** și **Viorica Jitaru**, care se pregătesc acum în cadrul Liceului experimental de la Cîmpulung Muscel, sau **Elvira Bucșă**, selecționată în lotul de junioare. De altfel, reprezentanții lor acoperă aproximativ 40 la sută din efectivul selecționatei Prahova, care se află în prezent neînvinsă în întrecerea interjudețeană. Înmulțind aceste centre, vom rezolva și problema lărgirii bazei de selecție pentru actualele secții de performanță. Cît privește acestea din urmă, ne vom mulțumi, deocamdată, să le întărim, astfel ca prezența lor să se simtă efectiv în competițiile cu caracter republican.

— Considerați suficiente cadrele de specialitate care lucrează actualmente în județul dv ?

— Ați atins o problemă care ne doare de mai mult timp. Am reușit, la această oră, să avem la fiecare centru pentru tineret cîte un profesor de specialitate sau antrenor. Din păcate, însă, tocmai secțiile de performanță sînt mai slab încadrate și rezultatele sînt consecința directă a acestei situații. Mai mulți antrenori bucureșteni și-au manifestat dorința de a lucra (ca navetiști) în Ploiești, dar dintr-o mai lungă experiență știu că asemenea încercări nu au dat de regulă rezultatele scontate. Va trebui ca, în continuare, să căutăm tehnicieni tineri, de nădejde, legați din toate punctele de vedere de locul lor de producție.

— Și o ultimă întrebare : credeți că actuala bază materială de care dispuneți în județ este suficientă pentru realizarea planului pe care vi l-ați propus în actualul cincinal ?

— În linii mari, da. Există încă piste de atletism la Cîmpina, Bușteni și chiar în Ploiești, care nu sînt folosite. Totuși, avem intenția de a crea cîteva zeci de sectoare de aruncări și sărituri pe mai multe baze sportive din mediul rural. De asemenea, avem intenția de-a realiza pînă în 1975 un stadion special pentru atletism.

Așadar, perspective frumoase, bazate pe o realistă cunoaștere și apreciere a posibilităților, premise neîndoielnice, care animă biroul C.J.E.F.S. Prahova de a da activității atletice o orientare sigură spre o continuă dezvoltare.

Adrian VASILIU

tir

LA PLOIEȘTI, S-A ORGANIZAT „MEMORIALUL IOSIF SÎRBU"

Zilele trecute a avut loc la Ploiești, în organizarea clubului Petrolul, concursul de tir „Memorialul Iosif Sîrbu", primul campion olimpic al României (medalie de aur la proba de pușcă, la J. O. de la Helsinki — 1952). Competiția s-a disputat pe poligonul de pe stadionul Petrolul la probele de armă (liberă și standard) și pistol liber. Trofeul a revenit juniorului **Romulus Nicolescu** (Petrolul), care a obținut cele mai multe puncte, prin adițiune, la probele de 60 f. culcat, 40 f. poziția în picioare și 40 f. poziția în genunchi. Competiția a fost onorată de un mare număr de trăgători din București (I.E.F.S., Olimpia și Cutezătorii), Plopeni și Ploiești.

Iată rezultatele : armă liberă 60 f. culcat seniori : 1. M. Axente 585 p, 2. O. Galea 581 p, 3. R. Weinerich 580 p (toți de la I.E.F.S.) ; **armă standard 60 f. culcat senioare : 1. Petruța Ciufu (Petrolul) 575 p,** 2. Sanda Boranda 575 p, 3. Adriana Georgescu 575 p (ambele de la I.E.F.S.) ; **juniori : 1. V. Stanca** 564 p, 2. R. Nicolescu 578 p, 3. A. Mircea 574 p (toți de la Petrolul) ; **armă liberă 3×40 f. seniori : 1. O. Galea 1 104 p,** 2. M. Axente 1099 p, 3 R. Weinerich 1092 p ; **juniori : 1. R. Nicolescu 1099 p,** 2. V. Stanca 1088 p, 3. A. Mircea 1056.

A. SECELEANU-coresp.

TENIS DE MASĂ

CONCURS INTERNAȚIONAL LA CONSTANȚA

La sfîrșitul acestei săptămîni (vineri, sîmbătă și duminică) ca și la finele celeilalte (8—11 iunie) Sala sporturilor din Constanța va găzdui două interesante competiții de tenis de masă. Prima, purtînd denumirea „Voiniada", va reuni 16 seniori, 16 senioare, 8 juniori și tot atîtea junioare. În fiecare grupă meciurile se vor juca sistem turneu.

Apoi, joia viitoare va începe un concurs internațional cu participarea unor sportivi și sportive de la Spartakus Budapesta, Start Praga, Septemvri Sofia, Start Varșovia, Eintracht Frankfurt pe Main, o selecționată feminină bavareză și reprezentanții asociațiilor și clubului Voința din țara noastră.

Printre oaspeți vor figura o serie de nume cunoscute cum sînt cehoslovaca **Ilona Vostova**, maghiarii **Jonyer** și **Pignitzki**, iar de la noi vor lua startul **Eleonora Vlaicov, Magdalena Lesai, Ana Lunțeanu, Mihai Ancel, Ion Panait, Marius Bodea** etc.

Meciurile vor avea loc la toate cel șapte probe clasice, iar întrecerile pe echipe se vor desfășura conform formulei de la campionatele mondiale „Cupa Swaythling" (băieți) și „Cupa Corbillon" (fete).

baschet

LA ORDINEA ZILEI, JUNIORII II, COPIII ȘI MINIBASCHETBALIȘTII

Treptat, activitatea competițională baschetbalistică, tumultuoasă din toamnă pînă spre sfîrșitul primăverii, se apropie de încheiere. Dintre toate categoriile de jucători, au rămas să-și dispute fazele decisive doar juniorii mici, copiii și minibaschetbaliștii. Primii (născuți în 1955 și mai mici) și-au desfășurat, nu de mult faza de zonă a Criteriului național, în urma căreia au fost desemnate echipele finaliste și anume : **Șc. sp. Constanța, Comerțul Tîrgoviște, Șc sp. Tg. Mureș, Șc. sp. Satu-Mare, Șc. sp. Mediaș, Șc. sp. Timișoara — la băieți, Șc. sp. Constanța, Liceul „Bolyai" Tg. Mureș, Șc. sp. Gheorghieni, Șc. sp. Ploiești și Șc. sp. Timișoara la fete.** Aceste formații, cărora li se vor adăuga cîte două echipe din București, vor susține turneele finale între 5 și 9 iulie la Arad (băieții) și la Salonta (fetele)

Copiii (născuți în 1957 și mai mici) mai au de jucat meciurile fazei de zonă a Criteriului național, urmînd ca la încheierea lor să fie cunoscute finalistele. În urma înscrierilor primite la federația de baschet, au fost stabilite următoarele zone : **BĂIEȚI : Botoșani, Oradea, Mediaș, Pitești, Tr. Severin, Bîrlad ; FETE : Brașov, Satu Mare, Rîmnicu Vîlcea, Bacău, Constanța.** Întrecerile vor avea loc în zilele de 2, 3 și 4 iunie.

Minibaschetbaliștilor le este rezervat Festivalul pionierilor, programat între 19 și 24 iunie. Vor lua parte jucători împărțiți în două categorii de vîrstă : născuți în 1959 (și mai mici) și născuți în 1961 (și mai mici). Festivalul republican se va desfășura la Palatul pionierilor din Capitală.

C.S.M. CLUJ — CARL ZEISS JENA 8—1 LA SENIORI

CLUJ, 1 (prin telefon de la corespondentul nostru).

Timp de două zile, în localitate s-a desfășurat întîlnirea internațională de tenis de masă între formațiile de seniori, tineret, juniori și junioare ale cluburilor C.S.M. Cluj și B.S.G. Carl Zeiss Jena (R.D. Germană).

Programul concursului a prevăzut atît întîlniri pe echipe, cît și un turneu individual. După meciuri aprig disputate, de un bun nivel tehnic, victoriile au fost cucerite — cu o singură excepție — de către sportivii clujeni, mult mai bine pregătiți din punct de vedere tehnic și tactic.

Rezultatele pe echipe : C.S.M. Cluj — B.S.G. Carl Zeiss Jena 8—1 la seniori (Doboși 3 victorii, Giurgiucă 3 v, Papp 2 v, respectiv Zitzmann 1 v) ; 1—8 la tineret ; 5—0 la juniori și 5—0 la junioare.

În turneul individual de seniori, cei 10 jucători au fost împărțiți în două grupe : în partidele finale s-au înregistrat următoarele rezultate : Doboși — Giurgiucă 2—1 (pentru locurile 1—2) și Thiel—Auerschwald 2—0 (pentru locurile 3—4).

Întrecerile de juniori și junioare au revenit reprezentanților clubului gazdă, Adrian Cuc și Maria Șinteoan, care au realizat un număr maxim (5) de victorii.

Paul RADVANI

box

(Urmare din pag. I)

ÎNCEP CAMPIONATELE CONTINENTALE

și a englezului **J. Flint**, adversarii cei mai valoroși ai lui **Marian Lazăr**. Lupta pentru titlul categoriei cocoș va fi foarte dificilă, la această categorie fiind prezenți cei mai mulți participanți (18). Printre principalii adversari ai reprezentantului nostru la pană, **Ion Adam** (unul dintre aspiranții la titlul de campion european), se numără **S. Gavrancici** (Iugoslavia), **S. Osetkowski** (Polonia), **O. Ramin** (R.D.G.) și sovieticul **V. Lvov.** La semiușoară, alături de **Simion Cuțov** vor fi angajați în lupta pentru locurile fruntașe olandezul **W. Ruck**, spaniolul **M. Garcia** și bulgarul **M. Antonov.** Ușoara este categoria cu un număr, de asemenea, mare de concurenți (16). Cele mai multe șanse li se acordă sovieticului **V. Simonov** și lui **J. Douglas** (Scoția). Dintre concurenții cei mai cunoscuți la celelalte categorii se remarcă **F. Burke** (Scoția), **A. Zorov** (U.R.S.S.) — semimijlocie, **A. Wulf** (R.F.G.) și **A. Paleta** (Polonia) — mijlocie mică, **V. Lemeșev** (U.R.S.S.) — mijlocie, **Marian Culineac, G. Stomenov** (Bulgaria) — semigrea și grei **A. Biegalski** (Polonia), **V. Gavadinov** (Bulgaria) și **I. Visoțchi** (U.R.S.S.).

În ultimul moment, federația italiană de specialitate a anunțat că din cauze de forță majoră, pugiliștii italieni nu vor mai face deplasarea la București.

Vineri dimineață, de la orele 8, are loc ședința tehnică și se vor efectua cîntarul oficial și vizita medicală, iar sîmbătă, la orele 14, se va da startul în competiția continentală.

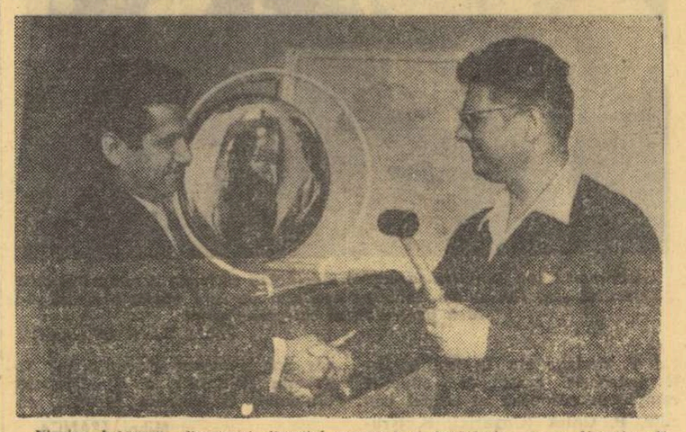

Nicolae Ivănescu, directorul direcției personal și învățămînt de la Uzinele „23 August", oferă secretarului general al federației române de box, Cristea Petroseneanu, un frumos gong care va fi folosit la întrecerile de la Patinoarul „23 August" omagiu al harnicilor metalurgiști bucureșteni.

ciclism

MÎINE, LA BRAȘOV, START ÎN PRIMA ETAPĂ A „CUPEI U.G.S.R."

Competiția ciclistă dotată cu „Cupa U.G.S.R.", programată să se desfășoare de-a lungul a două etape, începînd de mîine, pe șoselele din împrejurimile Brașovului, este așteptată cu interes de către fruntașii sportului nostru cu pedale, prezenți încă de ieri în localitate.

Festivitatea inaugurării competiției va avea loc la ora 15, în fața sediului Consiliului județean sindical, de unde caravana ciclistă se va îndrepta spre borna km. 7, de pe șoseaua Brașov-Rupea, pentru startul oficial (ora 15,20) în prima etapă a cursei. După cum am mai anunțat, prima etapă se va încheia în Poiana Brașov, unde cicliștii vor sosi în jurul orei 19, după ce vor fi parcurs 132 km. Duminică, începînd de la ora 9,30, se va disputa etapa a doua a competiției, pe ruta Brașov-Făgăraș-Poiana, 128 km.

7—10 iunie: „CURSA MUNȚILOR"

Săptămîna viitoare se va desfășura o nouă întrecere ciclistă internațională : **„CURSA MUNȚILOR"**. Itinerarul ei este următorul : **etapa I** — Sinaia — Chichiș — Sinaia (125 km), miercuri 7 iunie; **etapa a II-a** — Sinaia — Cimpina — Sinaia (80 km), joi 8 iunie ; **etapa a III-a** — circuit în Sinaia (50 km), vineri 9 iunie : **etapa a IV-a** — Sinaia — București — sosire pe velodromul Dinamo (130 km), sîmbătă 10 iunie. La competiția organizată de clubul sportiv Dinamo participă echipele **Dynamo Berlin, Steaua** (două formații), **Voința București, Petrolul Ploiești, Metalul Plopeni, CIBO Brașov, Olimpia București, Voința Ploiești** și **Dinamo București** (cu trei formații).

OINA

De azi și pînă duminică, la Mangalia

TURNEUL FINAL AL „CUPEI ROMÂNIEI"

De azi și pînă duminică, se va desfășura, la Mangalia, turneul final al „Cupei României", la oină, competiție ajunsă, anul acesta, la a X-a ediție.

La startul întrecerilor se vor alinia opt echipe, calificate pentru acest ultim act al competiției în urma etapei de zonă. Iată numele formațiilor participante : C. P. București — deținătoarea trofeului pe anul 1971, Dinamo București, Biruința Gherăiești (jud. Neamț), Viața Nouă Olteni (Teleorman), Avîntul Curcani (Ilfov) Avîntul Frasin (Suceava), Celuloza Călărași (Ialomița) și Tricolorul Baia Mare.

Turneul final se va disputa după următorul program : vor avea loc, mai întîi, jocurile eliminatorii, în care echipele ce vor acumula cîte două înfrîngeri vor părăsi întrecerea, iar cele patru formații rămase după această primă etapă vor lupta pentru primul loc în cadrul turneului final propriu-zis.

Desigur, cele mai mari șanse de a ocupa primul loc le are C.P.B., echipă care, de mai multi ani, domină marile competiții ale sportului nostru național. Dar iată ce ne-a declarat, referitor la aspiratiile celor „8", secretarul general al federației de specialitate, Constantin Goriteșcu : „Toate echipele care vor lua parte la turneul final sînt foarte bine pregătite, fapt demonstrat la faza de zonă. De altfel, și în zilele premergătoare turneului acestе formații au făcut pregătiri zilnice. Părerea mea este că mai mult de jumătate dintre participante oprează pentru prima poziție a ierarhiei finale".

În afara partidelor de oină, spectatorii prezenți în jurul suprafeței de joc vor asista la două festivități — de deschidere și închidere — realizate cu concursul oiniștilor care se vor întrece aici și a unor ansambluri de gimnastică ale școlilor din Mangalia. Tragerea la sorți a jocurilor se va efectua joi seara, iar din corpul de oficiali nu vor lipsi arbitrii Al. Cazacu, C. Niță, P. Istrate, V. Ciolacu, P. Ciolacu, Al. Tofan și P. Stroe.

Dumitru NEGREA

LICEUL CENTRAL EXPERIMENTAL DE ATLETISM

CÎMPULUNG JUDEȚUL ARGEȘ

Str. Negru Vodă Nr. 185

ANUNȚĂ

CONCURSUL DE ADMITERE ÎN ANUL I (clasa a IX-a) pentru anul școlar 1972—1973, va avea loc între 22 iunie — 3 iulie 1972.

Examenul teoretic se desfășoară în aceleași condiții ca la liceele de cultură generală.

Controlul medical și examenul practic (o probă la alegere din probele de concurs ale juniorilor de categoria a II-a și trei probe obligatorii : 60 m, lungime de pe loc, aruncarea mingii de oină) sînt programate în zilele de 22 și 23 iunie, pentru a permite candidaților respinși să se înscrie la examenul de admitere la alte licee (26 iunie)

Candidatele posesoare ale categoriei a II-a de clasificare sportivă la atletism și candidații posesori ai categoriei a III-a obținută într-un concurs oficial, obțin nota 10 la examenul practic.

Media la examenul de admitere se calculează adunînd media examenului practic cu media obținută la obiectele de cultură generală și împărțind la doi.

În perioada 16—21 iunie se organizează un curs de pregătire pentru examenul practic și teoretic.

Se asigură cazarea gratuit și masa contra cost pe toată perioada concursului de admitere.

Examenul practic pentru clasele a V-a, a VI-a, a VII-a și a VIII-a are loc la următoarele date :

19—20 iunie clasa a VIII-a : 12 loc. fete — 10 loc. băieți
19—20 iunie clasa a VII-a : 10 loc. fete — 10 loc. băieți
24—25 iunie clasa a VI-a : 8 loc. fete — 8 loc. băieți
24—25 iunie clasa a V-a : 20 loc. fete — 20 loc. băieți

Examenul constă din :
— Examen medical obligatoriu
— O lucrare de verificarea cunoștințelor la lb. română și matematică
— Probe practice obligatorii (60 m, lungime de pe loc, 500 m băieți 300 m fete, aruncarea mingii de oină, alergare 30 m, într-un picior pe stîngul și pe dreptul).

Înscrierile se fac pe baza unei cereri tip aflată la secretariatul liceului. Nu sînt necesare alte acte.

LICEUL CENTRAL EXPERIMENTAL DE ATLETISM este liceu de cultură generală, cu secțiile real și uman, care oferă cele mai bune condiții de pregătire a tineretului școlar pentru obținerea unor performanțe înalte, paralel cu asigurarea unei bune pregătiri de cultură generală

PE TOATA DURATA SCOLARIZARII, SE ACORDA INTERNAT ȘI MASA GRATUIT ELEVILOR ADMIȘI, DE LA CLASA A V-a PÎNĂ LA A XII-a

fotbal

MARGINALII LA ETAPA A XXVI-a

SOLUȚIA CARAMAN A EȘUAT

...Încă din primele minute ale „nocturnei" de miercuri, de la Constanța, ne-am dat seama că antrenorul Cosmoc n-a uitat partida România — Danemarca, din preliminariile olimpice, n-a uitat, mai ales, evoluția de atunci a „centralilor" piteșteni Olteanu și Vlad. Atunci, știm foarte bine, cei doi fundași de la F.C. Argeș au jucat foarte slab, fiind — spre mirarea tuturor — întrecuți în repetate rînduri în duelurile înalte, la cap, capitol la care ambii se bucură de o frumoasă reputație. Mizînd pe slăbiciunea remarcată atunci la Olteanu și Vlad, Robert Cosmoc l-a „plantat" în imediata lor vecinătate, pe atacantul său de calibru mare, pe atleticul Caraman (foarte eficace în duelurile aeriene), considerînd că a găsit cu ușurință cheia victoriei.

Și... a început ploaia de angajări înalte în careul pitestean. Zeci de baloane adresate „uriașului" Caraman. Tot atîtea baloane înalte respinse cu dezinvoltură de fundașii centrali Olteanu și Vlad — care săreau de parcă erau montați pe arcuri — fiind, din cînd în cînd, ajutați și de portarul Stan care mai culegea și el cîte o minge foarte grea.

Acest asediu a durat 90 de minute, fără nici un rezultat. „Spărgătorul de apărări" Caraman s-a lovit de un „zid" și „zidul" a fost mai tare.

Remarcînd și faptul că acest asediu, stereotip pînă la obsesie, era, din cînd în cînd, întrerupt de cîte un contraatac pitestean, rapid ca un fulger și incisiv ca un pumnal, vom înțelege starea de enervare progresivă care a cuprins tribunele. Farul domina teritorial, dar argeșenii erau mai aproape de gol. Din fericire pentru... șansele, în continuare, ale U.T.A.-ei, piteștenii au ratat cîteva ocazii de aur, iar excelentul portar constănțean Popa a avut reflexe care ne-au amintit de uimitorul său duel cu înaintașii dinamoviști, la București.

Ar mai fi, poate, de spus că în dorința de a spulbera echivocul născut de programarea jocului la o oră diferită, fotbaliștii constănțeni s-au angajat cu o „furie" care a depășit, pe alocuri, regulamentul. Forței oarbe a gazdelor, oaspeții l-au opus o disciplină tactică lucidă, care era cît pe-aci să le aducă, drept cîștig de cauză, două puncte și nu unul singur...

Marius POPESCU

SĂ NU URMAȚI EXEMPLUL TOVARĂȘULUI BIRIȘ!

La sfîrșitul meciului cu Rapid, un grup de suporteri ai Jiului au găsit de cuviință să-l apostrofeze pe arbitrul Ioan Rus, care — de fapt — a reușit să se achite bine de îndatoririle sale într-o partidă extrem de „fierbinte". Și s-au mai petrecut și alte fapte la fel de grave. Să le consemnăm :

În spatele tribunei, acolo unde se află vestiarele jucătorilor și cabina arbitrilor, cîțiva spectatori înrăiți au forțat o poartă și s-au postat în fața cabinei arbitrilor, cu intenția de a le cere socoteală pentru faptul că ar fi avantajat echipa oaspe. Cu sprijinul organelor de miliție a avut și rugbystul Gheorghe Graur) unii dintre „înrăiți" au fost risipiți, iar poarta cu pricina închisă din nou.

Cine credeți însă, că instiga cel mai mult spiritele, susținînd sus și tare că arbitrul le-a pierdut meciul? Tovarășul Mircea Biriș, președintele C.J.E.F.S. Hunedoara. Să vezi și să nu crezi ! Nervos afară din cale, tov. M. Biriș a intrat apoi în cabina arbitrilor, aducîndu-le acestora grave insulte în termeni pe care nu-i putem reproduce. „Exemplul" tovarășului președinte a mers pînă acolo încît și-a permis să aducă acuzații și injurii la adresa cronicarului, pentru „vina" de a fi exprimat opinia obiectivă asupra meciului și arbitrajului, opinie care nu concorda cu aprecierile sale, aflate la polul opus. Toate aceste ieșiri „principiale, obiective și de ținută" au avut loc în prezența secretarului general al F.R.F., Ion Alexandrescu, observator federal la meciul Jiul—Rapid, care — de altfel — i-a și atras atenția că o asemenea comportare nu face cinste funcției pe care o deține în calitatea sa de conducător al mișcării sportive din județ.

Să ne mai mirăm — în asemenea cazuri — de unele ieșiri — izolate, de altfel — ale unor spectatori certați cu disciplina și buna conduită, atîta timp cît însuși președintele organului județean de educație fizică și sport dă apă la moară unor asemenea manifestări ?

Față de această comportare ce nu cadrează cu demnitatea unui activist sportiv este de așteptat ca organele sportive superioare să ia măsurile ce se impun.

Gheorghe NERTEA

DE CE A AJUNS DINAMO DE LA 3—1 LA 3—3!

Miercuri dimineața, stăteam de vorbă în holul hotelului Dacia din Oradea cu jucătorii și conducerea tehnică a echipei Dinamo. De meciul cu Crișul, întîlnire fără miză, s-a vorbit mai puțin. Ceea ce am reținut din discuție, e faptul că această echipă fruntașă se gîndește acum la meciurile din Cupă și la viitorul campionat, în care Dinamo ține să aibă o cu totul altă comportare. Așadar, formația din șos. Ștefan cel Mare are în vedere viitorul. În această idee, echipa a apărut și la Oradea cu cîțiva tineri în rîndurile ei, cu **Bataciiu și Custof**, cu aceeași pereche de fundași centrali, la fel de tînără, **Sandu—Dobrău**. Totuși, echipa are un nucleu de bază ce cuprinde jucători de valoare și cu multă experiență **(Dinu, Nunweiller, Deleanu, Fl. Dumitrescu, Constantinescu)**. Iată de ce a surprins neplăcut automulțumirea, chiar apatia, care a cuprins aproape toată formația cînd tabela de marcaj arăta scorul de 3—1 în favoarea sa. E adevărat, Crișul a avut o revenire notabilă, dar mulți dintre jucătorii dinamoviști au demonstrat o veche meteahnă, aceea de a se mulțumi cu un avantaj minim. În aceste condiții de remaniere a echipei, la Dinamo fenomenul trebuie combătut cu tărie pentru că a cuprins tocmai pe cei mai tineri. Să nu se uite că miercuri echipa bucureșteană a primit trei goluri de la o formație care în 25 de etape nu marcase decît 10 goluri. Poate că lecția servită de Crișul va folosi în primul rînd lui **G. Sandu, Dobrău** sau **Bataciiu**.

C. ALEXE

DECI, SE POATE ȘI AȘA

După cele cîteva veritabile „demonstrații" de antifotbal din etapele precedente, am avut prilejul să urmărim, miercuri la Arad, un adevărat recital fotbalistic și de sportivitate, oferit de două dintre principalele pretendente la titlul de campioană.

Cîteva cifre rezultate din înregistrările făcute la această întîlnire sînt semnificative : U.T.A. a organizat în decursul celor 90 de minute, 94 de acțiuni ofensive și a tras de 17 ori la poarta apărată de Ștefan ; Universitatea Cluj a inițiat la rîndul său 86 de atacuri, finalizînd tot de 17 ori. Așadar, un sensibil echilibru în ceea ce privește inițiativa și forța de joc, ceea ce confirmă, o dată în plus, nivelul calitativ al întîlnirii și caracterul său de derby. Dar mai semnificativ și demn de reținut ni se pare faptul că, în ciuda mizei sale mari, partida de la Arad s-a desfășurat și în limitele unei sportivități pe care am dori-o prezentă întotdeauna pe terenurile noastre de sport.

Asta nu înseamnă însă că jucătorii s-au menajat. Dimpotrivă. Au fost multe angajamente tari, bărbătești, dar corecte. N-au lipsit nici faulturile, dar acestea au fost neintenționate. S-a luptat cu dîrzenie și hotărîre, dar în spiritul respectului față de adversar, de public și de fotbal. De aceea și noi, la rîndul nostru, din respect pentru adevăr, am adresat jucătorilor celor două echipe un sincer : bravo !

Mihai IONESCU

Cu 4 minute înainte de final, Lucaci II pecetluiește scorul partidei A.S.A. — Steagul roșu : 3—1

CAMPIONATUL DIVIZIEI A

(Urmare din pag. 1)

însă comportarea din ultimele etape, și în special la jocurile din deplasare, ajungem la concluzia că F. C. Argeș are un avantaj asupra arădenilor, ca și din punct de vedere al programului meciurilor de acasă : piteștenii primesc vizita echipelor A.S.A. (care se pare că nu mai are „benzina" de la începutul sezonului) și Crișul, o formație resemnată, în timp ce U.T.A. are de jucat la Arad cu teamuri capricioase și tocmai prin aceasta mai dificile — Petrolul și Sport Club Bacău. Astfel încît s-ar putea ca chiar duminică să vedem pe lider distanțat la 3 puncte.

În subsolul clasamentului, lucrurile sînt la fel de complicate, deși Politehnica a obținut la București, în fața unei echipe care a privit cu dezinteres această partidă, un punct prețios, mai ușor decît cel cucerit la Iași în întîlnirea cu Rapid. Cum, însă C.F.R. — echipă mereu optimistă și decisă să lupte cu încăpățînare pentru ultima șansă — a cîștigat la Cluj, diferența este acum de numai un punct între ea și formația studenților ieșeni. Astfel încît, și în această parte a clasamentului (fatidicul loc 15) lucrurile sînt complicate și își așteaptă rezolvarea în următoarele etape, în care cele două candidate au de jucat — în ordine — partidele :

POLITEHNICA (20)	**C.F.R.** (19)
Crișul (a)	Petrolul (d)
Steagul roșu (d)	Steaua (a)
U.T.A. (a)	Farul (a)
A.S.A. (d)	Steagul roșu (d)

Ca program — ușor avantaj de partea ieșenilor, dar nu decisiv într-o întrecere specială ca aceasta, pentru evitarea locului 15, în care șansele depind în mare măsură și de replica și interesul adversarilor. N-ar fi exclus ca arbitru al acestui aprig duel dintre Politehnica și C.F.R. să fie Steagul roșu, pe stadionul din Brașov, unde vor evolua pe rînd și în ordinea de mai sus cele două echipe.

În ce privește locurile 2—3, de asemenea, lupta este în curs, fără simptome că s-ar fi produs vreo clarificare. Diferențele mici dintre echipe anunță posibile răsturnări în ordinea actuală și una din echipe aflată la distanță mai mare dar în revenire accentuată de formă, Rapid, poate spera și ea.

În orice caz, această etapă a XXVI-a, departe de a aduce lumină, a lăsat dimpotrivă această grijă următoarelor zile de fotbal, pe care le dorim la fel de fierbinți, în interesul campionatului, dar cu partide de calitate, disputate dar și sportive, beneficiare ale unor arbitraje alese cu grijă, competente și corecte, în care toate echipele să-și apere loial șansele.

Un fapt și semnificațiile sale

MOTIV DE MEDITAȚIE PENTRU ANTRENORUL C. RĂDULESCU

Îl știam pe Constantin Rădulescu, antrenorul băcăuanilor, un temperament exploziv, un om care, în tumultul de pasiune, nu-și poate cenzura totdeauna exteriorizările. Dar de aici și pînă la acea scenă din finalul meciului disputat miercuri, la Cluj, e o diferență morală care, nu numai că supără, dar și invită la meditație profundă, imediată.

Miercuri, la Cluj, în min. 91, cînd arbitrii și jucătorii părăseau terenul, l-am văzut pe C. Rădulescu ducîndu-se furios la conducătorul jocului, Constantin Dinulescu și acuzîndu-l pe un ton nedemn : „Ești bătrîn (n.r. chiar așa ?!) și ne-ai pierdut meciul !". Antrenorul băcăuanilor se referea la golul înscris de clujeni, gol care a născut discuții în tabăra echipei de pe Bistrița. Vom preciza însă, și astăzi, că golul a fost construit dintr-o fază absolut regulamentară : în momentul în care Soo a fost deschis de O. Ionescu, „centralii" băcăuani au înaintat, dar Comănescu a rămas lateral în spatele atacantului feroviar. Băcăuanii s-au oprit un moment, dar fără temei pentru că nu fusese ofsaid și, apoi, pentru că arbitrii nu semnalizaseră nimic, iar Soo s-a dus de la 33 metri, nestingherit, l-a driblat pe Cizic, în careu, și a înscris, amendînd astfel riscantul joc la ofsaid al apărării băcăuane. Și mai intervine un argument important în defavoarea lui C. Rădulescu : el a privit jocul de jos, de pe tușă, loc de unde (a devenit axiomă !) jocul nu se poate urmări în perspectivă, cum e posibil de sus, din tribună.

Dar dincolo de aceste aspecte „tehnice" (și ele împotriva lui C. Rădulescu) intervine latura etică a problemei. Și aceasta, cu atît mai mult cu cît talentatul și pasionatul antrenor băcăuan nu se află la prima sa ieșire. Din fericire în acel moment greu, am spune penibil, și după aceea, la cabina arbitrilor, a intervenit celălalt antrenor al echipei S.C. Bacău, Petrică Rădulescu, l-a calmat și l-a oprit pe colegul său poate de la acte mult mai grave. O intervenție care înseamnă că opiniile și nemulțumirile se pot exprima și pe un ton reverențios, în termeni demni de prestanța (și personalitatea) unui antrenor.

Problema care se pune acum este dacă va înțelege (în sfîrșit) acest lucru Constantin Rădulescu.

Mircea M. IONESCU

ACȚIUNI SPORTIVE DE AMPLOARE

(Urmare din pag. 1)

cooptarea în colectivul de conducere a taberei a unor cadre didactice cu recunoscute merite pedagogice, cu o bogată experiență, pe multiple planuri. Notînd faptul că activitatea sportivă va avea ponderea cuvenită se vor organiza cercuri de studiu a problematicii organizării concursurilor și competițiilor școlare, a calendarului sportiv, vor fi programate întreceri sportive la atletism, volei, baschet, handbal, natație și canotaj.

La această dată se centralizează listele de participanți, este pregătit materialul didactic și documentar. Cursanții de la Costinești vor avea la îndemînă tot ceea ce este nevoie pentru ca la finele perioadei să fie complet edificați asupra muncii lor viitoare.

În fine, mai trebuie menționat că președinții asociațiilor sportive școlare vor fi beneficiarii unor interesante excursii proiectate în împrejurimile Costineștiului, la Mangalia, Eforie Sud, Eforie Nord, Constanța (cu vizitarea acvariului și a unor zone ale municipiului care atestă milenara viață a Tomisului), ca și într-o serie de așezări rurale. Cu alte cuvinte acțiunea de instruire sportivă a cursanților va fi armonios împletită cu aceea de cunoaștere a frumuseților Litoralului și, în general, a unui județ cu o puternică pondere economică, a istoriei de ieri și de azi a locurilor de aici, a muncii neobosite, depusă de oamenii de la orașe și de la sate, de pe aceste meleaguri.

O ALTĂ ACȚIUNE DE AMPLOARE care se continuă anul acesta va avea drept sediu **tabăra de la Gurghiu** (județul Mureș). În această pitorească așezare de pe valea rîului cu același nume (și de la poalele Piemontului Gurghiului) vor fi prezenți, în două serii, începînd cu data de 12 iulie, **cîteva sute de elevi dornici să activeze în cadrul asociațiilor sportive școlare în calitate de arbitri.** Disciplinele în care vor fi inițiați sînt în genere cele cuprinse în calendarul sportiv școlar (atletism, gimnastică, jocuri sportive). Noutatea cursurilor de arbitri cu elevii este aceea că de data aceasta vor fi **formați „cavaleri ai fluierului" și în discipline sportive de iarnă — patinaj, schi, săniuțe — precum și într-o serie de sporturi care se desfășoară intens și în sezonul rece** (tenis de masă, șah).

Și în cazul taberei de la Gurghiu, organizatorii sînt preocupați să asigure un bogat material documentar, care va fi pus la dispoziția cursanților. Este o acțiune la care Secția Sport a C.C. al U.T.C. se bucură de sprijinul direct al unor federații de resort. Acest sprijin vizează, totodată, și delegarea unor arbitri dintre cei mai cunoscuți, de regulă purtători ai ecusoanelor internaționale.

Tot la Gurghiu va avea loc o competiție națională : **finala concursului de șah al elevilor.** Vor participa campionii județelor și ai municipiului București, aproape 100 de sportivi și sportive. Finala la șah va avea loc, de asemenea, în colaborare cu forul de specialitate.

ACȚIUNILOR AMINTITE aici le alăturăm pe cele care se referă la comandanții de detașamente. Aproape 10 000 dintre ei — elevi ai unor școli și licee de toate gradele vor lua parte la **taberele de instruire** organizate în patru serii în mai multe orașe ale țării, pe lîngă unități școlare, după cum urmează : Liceul pedagogic Cîmpulung Muscel, Liceul agricol Livada (Satu Mare), Liceul de construcții din Iași, Clubul sportiv școlar petrol Tîrgoviște, Liceul agricol Caracal (Olt), Liceul nr. 2 Năsăud, Școala profesională minieră Lupeni (Hunedoara), Liceul agricol Tecuci (Galați).

De notat faptul că activitatea sportivă ce se va desfășura în cadrul programelor acestor tabere va fi mult sprijinită prin aportul — în calitate de instructor — a unor studenți de la Institutul de Educație Fizică și Sport.

INTERNAȚIONALE

Hai că e frumos : campionatul nostru atinge paroxismul și telesportul ne servește paradoxuri (nu mă îndoiesc, justificate !). Nici un meci din România — într-o săptămînă decisivă ! În schimb, cele mai interesante și mai frumoase partide din Europa. Hai că e nostim ! Hai că e stupefiant ! Hai că nu mai știu ce se poate spune ! Olandezii, italienii, germanii, sovieticii ne sînt mai cunoscuți decît F. C. Argeș, „U" Cluj sau acest nou Dinamo București. Îi știu pe dinafară pe Müller și Cruyff — habar n-am cum joacă Bataciiu și Prepurgel ! Nu știu ce să spun — dar nu e de plîns. Cu un ce profit — cum ar zice Caragiale — tot ne-am ales și spirit constructiv cum sînt — și cum mi se impută — sînt gata să mă concentrez în direcția asta a profitului.

Am văzut mai întîi și întîi și mai presus de fotbal, de șuturi și de goluri — o minune a lumii, ceva care ține de grădinile Semiramidei și de templul din Efes, aduse în anul 2001. Stadionul olimpic ținea de imaginația acelei „Odisei a spațiului 2001", cam așa mi-aș închipui că ar arăta un teren de fotbal pe altă planetă, unde omul s-ar decide să construiască numai și numai pentru pacea și bucuria sa, iar jocul de fotbal care ar fi trebuit să inaugureze viața pe planeta aceea — așa ar fi trebuit să arate, cum l-au jucat Netzer, Müller, Banișevski și Hurțilava. Topescu ne-a conjurat — pe bună dreptate — să lăsăm deoparte scorul cunoscut și să ne uităm la minune. Într-adevăr, scorul nu a contat, dovadă că la 0—3, 0—4, sovieticii jucau ca la 0—0, ei care nu știu de cînd n-au mai primit patru goluri de la vreo echipă din lume ! Ambiția, nepăsarea față de disperanta tabelă de marcaj, forța de joc exact în clipele cînd oricine ar fi cedat ca să se uite cu degetul în gură la Netzer și Beckenbauer — aceste calități morale erau pe măsura tehnicii adversarului. Care adversar avea și o televiziune pe măsura tehnicii sale fotbalistice. O imagine demnă de Müller și de Netzer — omul acesta cu picioarele stranii și cu 47 la pantofi, mi se amestecă în fiecare frază ! — unghiuri de filmare atotputernice, nu există punct mort pe teren, iar unghiul acela de sus, deasupra careului, rivaliza, dacă nu slăvea ochiul lui Beckenbauer. (Tocmai de aceea e de neînțeles cum a putut o asemenea transmisie să rateze cel de-al doilea gol...). Oricum, vorba unui prieten la telefon : „ce păcat ca la un meci ca ăsta să fii singur în comentarii, acasă... Mi-ar fi trebuit o sută de oameni în jur, săream prin casă de unul singur"...

Dar cum v-ar suna un meci R. F. a Germaniei — Ajax ? Căci la capătul acestei săptămîni internaționale nu am a vă propune altceva. Probabil că asta ar trebui să fie finala „Cupei Europei" la fotbal, la nivel de club — Ajax îmi pare de neatins. E în jocul ei o dezinvoltură absolut uluitoare. Jucătorii par capabili să dea orice pasă, să prindă orice minge, să respingă orice atac, să joace cu orice tactică, cu orice adversar. În ciuda încrîncenării italiene, olandezii au învins cu o suplețe și cu o ușurință încîntătoare. Încîntătoare pentru cei care, ca și mine, se uitau cam cu groază la destinul fotbalului începînd pe mina lui Inter. Miercuri seara, Inter nu a putut scoate nici o vorbă mai de duh sau de doamne ajută. Nu e doar problema îmbătrînirii lui Facchetti, Burgnich și chiar Mazzola, superbul. S-a terminat cu o concepție, fier-betonul apărării, vorba lui Emanuel Valeriu, nu mai ține. Cu Cruyff, Kaiser, Müller, Hoetgess, — jucători care pot desface orice nod — a da un gol pe contra și a sta după aceea în careul tău bine betonat ca un bunker e nu numai stupid, meschin, dar și urît ! Ani de zile acest argument al „urîtului" nu a contat în fața geniului macabru al lui Herrera : era urît, dar sănătos ! S-ar putea ca acești domni Netzer (iar el !), Haan, Beckenbauer, Cruyff să dea o nouă vigoare frumuseții noastre fotbalistice.

În orice caz, și acesta e cel mai mare ce profit — mai avem mult pînă la marile vîrfuri. Sîntem printre vîrfuri — la nivel de „națională" nu mă tem de un meci, să zicem cu sovieticii, dar ideile celor care urlă la Angelo și la Dinu că nu ne-au dus în trei ani la titlul european sînt cam sumare, cam ieftine și evident impudice. Se cere — căci pe la noi trecu nenea Iancu — puțintică răbdare !

Corespondență :

I. Jelecuteanu — Vinga, județul Arad. Îmi cereți — în două admirabile scrisori — să deschid o campanie mondială de presă împotriva arbitrului de la Belgrad. Vă înțeleg, dar nu pot. N-am audiență mondială, abia mă descurc intern... Lăsați-l în... Christos, va fi sărbătoare și pe ulița noastră !

BELPHEGOR

AU ÎNCEPUT BARAJELE PENTRU DESEMNAREA FINALISTELOR CAMPIONATULUI JUNIORILOR ȘI ȘCOLARILOR

• Duminica trecută s-au disputat meciurile ultimei etape a campionatului republican al juniorilor și școlarilor. Pe primul loc, în cele opt serii, s-au clasat echipele : **Politehnica Iași** (seria I), **Farul Constanța** (seria a II-a), **Steaua 23 August** (seria a III-a), **Școala sportivă Sibiu** (seria a IV-a), **Școala sportivă Craiova** (seria a V-a), **U.T.A.** (seria a VI-a), **„U" Cluj** (seria a VII-a) și **Minerul Baia Mare** (seria a VIII-a). Aceste formații s-au calificat direct pentru turneul final al campionatului, la care vor mai participa însă și patru dintre echipele clasate pe locul doi în serii. Acestea vor fi desemnate în urma următoarelor partide de baraj (tur-retur) : **Sport Club Bacău — Progresul București** (stadion Sport Club, ora 11), **Dinamo București — Școala sportivă Brașov** (stadion Dinamo, ora 9), **F. C. Argeș — Politehnica Timișoara** (stadion 1 Mai, teren II, ora 9,30) și **Industria sîrmei Cîmpia Turzii — Crișul Oradea** (teren Industria sîrmei, ora 9,30). Meciurile tur se vor disputa la 4 iunie, iar returul lor la 11 iunie.

• La 28 mai s-au jucat și meciurile primei etape a barajului pentru desemnarea echipelor campioane de județ care, de asemenea, se vor alinia la startul turneului final. S-au înregistrat rezultatele : **Foresta Moldovița — Liceul 1 Dorohoi** 5—0, **Olimpia Rm. Sărat — Viitorul Brăila** 3—0, **I. T. Constanța — Minerul Măcin** 8—0, **Vulturii Balș — Petrolul Videle** 3—0 (neprezentare), **Cimentul Tg. Jiu — Universitatea Craiova** 2—1, **C.F.R. U.R.A. Cluj — Recolta Hida** 0—3, **Oltețul Bălcești — Gaz metan Mediaș** 0—0 și 4—3 după executarea penaltyurilor, **Spartac Satu Mare — Olimpia Baia Mare** 2—1. Etapa de duminică 4 iunie programează alte 16 meciuri eliminatorii : **Liceul 2 Iași — Foresta Moldovița** (stadionul Tineretului, ora 13), **Relonul Săvinești — Viitorul Vaslui** (teren Relonul, ora 13), **Minerul Comănești — Luceafărul Focșani** (stadion Minerul, ora 11), **Tînărul siderurgist Galați — Olimpia Rm. Sărat** (stadionul Portul roșu, ora 11), **I.T. Constanța — Șc. sp. Călărași** (stadionul C.F.R. Constanța, ora 11,30), **Dinamo Obor București — Chimia Brazi** (stadionul Dinamo, ora 10,30), **Voința Domnești — Flacăra Moreni** (stadionul Constructorul București, ora 13), **F. C. Argeș — Vulturii Balș** (stadion 1 Mai, teren 4, ora 9,30), **Cimentul Tg. Jiu — Cutezătorii Orșova** (stadionul Municipal, ora 11), **Corvinul Hunedoara II — Metalul Oțelul roșu** (stadionul Constructorul, ora 9,30), **U. M. Timișoara — Șc. sp. Arad** (stadionul U.M.T., ora 13), **Recolta Hida — Voința Oradea** (teren Zalău, ora 13), **Oltețul Bălcești — Unirea Alba** (teren Independența Sibiu, ora 13), **Minerul Baraolt — Șc. sp. Odorheiul Secuiesc** (teren Minerul, ora 17), **Chimia Orăș Victoria — Chimica Tîrnăveni** (terenul Chimia, ora 13) și **Spartac Satu Mare — Liceul „Andrei Mureșeanu"** Bistrița (Stadionul municipal, ora 13).

O „JOACĂ" OMOLOGATĂ CU 0—3...

Există un regulament de organizare a activității fotbalistice, tipărit și difuzat în toată țara. În acest regulament, un capitol este rezervat special organizării jocurilor amicale și de campionat, precum și tuturor amănuntelor și condițiilor în baza cărora se pot face programările. Un articol din acest regulament (75) arată condițiile care trebuie îndeplinite pentru devansarea sau aminarea unui joc, articol care trebuie cunoscut, în toate amănuntele lui, în primul rînd de cei mai interesați : secțiile de fotbal. Dar cîte dintre ele îl cunosc ? Iată un exemplu, culeș dintr-un dosar al federației :

Art. 75 spune clar, printre altele : **„...În caz de acord scris între echipe și cu aprobarea comisiei respective, jocurile se pot disputa la o dată anterioară celei fixate prin program, dacă cererea a fost introdusă CU CEL PUȚIN 10 ZILE înainte de această dată".** (Aici este cazul să semnalăm o inadvertență a regulamentului : cu un pasaj mai înainte termenul este fixat la... 15 zile ! ?...).

Asociația sportivă **Politehnica Brașov** trebuia să joace la 14 mai acasă cu Forestierul Tg. Secuiesc. Programul fusese publicat înainte de începerea returului. Nefiind în posesia vreunei cereri de schimbare a datei, Federația a programat jocul, normal, la 14 mai, la ora 12, pe terenul Tractorul după jocul Tractorul-Cristurul Secuiesc, pentru ca spectatorii să poată viziona după-amiază pe micul ecran meciul România—Ungaria. La 8 mai însă **(CU 6 ZILE ÎNAINTE)**, asociația Politehnica a cerut printr-o telegramă, expediată federației, programarea partidei în ziua de 13 mai, ora 17, pe terenul Tractorul, avînd în prealabil acordul echipei Forestierul, care — de altfel — a și confirmat telegrafic la 9 mai. înțelegerea intervenită. În ziua de 10 mai, F.R.F. a comunicat celor două echipe acordul său. Lucrurile puteau fi considerate ca puse la punct. Dar n-a fost așa. La 17 mai, secretarul asociației sportive Politehnica, prof. Verdeș, solicită telefonic federației să reprogrameze jocul pe 14 mai, deoarece pe terenul Tractorul are loc o demonstrație a cascadorilor francezi (fapt verificat ulterior ; dar pe alt teren nu se putea juca ?...). F.R.F. nu a aprobat cererea telefonică (telegrama de revenire asupra programării a sosit la... 13 mai), mai ales că lipsea un nou acord cu Forestierul, care fusese anunțat că joacă la 13 mai. Reprezentantul Politehnicii a informat că a luat legătură și cu Forestierul, ceea ce această echipă a confirmat mai tîrziu, dar cum n-a primit telegrama federației de revenire la programarea în ziua de 14 mai (cum susținuse Politehnica Brașov că va primi și n-o putea primi pentru că F.R.F. nu aprobase noua cerere) n-a ținut cont de comunicarea telefonică a brașovenilor. Urmarea ? Forestierul și arbitrii s-au prezentat sîmbătă pe terenul Tractorul, iar Politehnica și din nou arbitrii (care citiseră la teren pe un afiș că jocul va avea loc a doua zi) duminică ! Și cum Politehnica n-a avut aprobarea federației pentru a disputa duminică jocul, comisia de competiții l-a omologat cu 3—0 în favoarea Forestierului. Conform regulamentului.

Desigur, este o pedeapsă cam aspră să pierzi la „masa verde" un joc programat pe teren propriu. Dar adevărul este că totul s-a întîmplat din vina asociației Politehnica.

ARBITRII MECIURILOR ETAPEI A XXVII-a A DIVIZIEI A

Politehnica Iași — Crișul : C. GHEMIGEAN, ajutat de V. Toma și C. Manușaride (toți din București) ;

Univ. Craiova — U.T.A. : I. RUS, ajutat de Z. Szecsei și I. Soos (toți din Tg. Mureș) ;

F.C. Argeș — A.S.A. Tg. Mureș : C. PETREA, ajutat de M. Buzea și M. Bică (toți din București) ;

Steaua — Dinamo : A. BENTU, ajutat de D. Ghețu și C. Niculescu (toți din București) ;

Rapid — Farul : N. CURSARU, ajutat de I. Chiriță și V. Gligorescu (toți din Ploiești) ;

Petrolul — C.F.R. Cluj : O. ANDERCO (Satu Mare), ajutat de V. Catană (Carei) și V. Trifu (Baia Mare) ;

Sport Club Bacău — Steagul roșu : N. RAINEA (Bîrlad), ajutat de E. Păunescu (Vaslui) și G. Ștefănescu (Galați) ;

„U" Cluj — Jiul : V. PĂDUREANU, ajutat de A. Văduvescu și G. Retezan (toți din București).

DATELE PARTIDELOR DE TINERET ROMÂNIA — R.D. GERMANĂ ÎN C.E.

Între federațiile de specialitate din România și R.D. Germană a intervenit un acord în privința programării jocurilor dintre reprezentativele de tineret din cadrul preliminariilor campionatului Europei — ediția 1972/73. Propunerea forului din R.D. Germană a fost acceptată de federația noastră și jocurile se vor disputa astfel :

26 mai 1973 : România — R.D. Germană.

25 septembrie 1973 : R.D. Germană — România.

Deci vor fi cu o zi mai înaintea partidelor dintre primele reprezentative care se întîlnesc în preliminariile C.M.

Datele întîlnirilor de tineret cu Albania (a treia țară din grupa noastră) n-au fost încă stabilite.

CAMPIONATUL ECHIPELOR DE TINERET-REZERVE

1. „U" CLUJ	26	17	5	4	53—23	39
2. Petrolul	26	14	7	5	47—27	35
3. Dinamo	26	15	4	7	43—21	34
4. Rapid	26	11	9	6	42—27	31
5. Univ. Cv.	26	12	7	7	30—18	31
6. Steaua	26	13	3	10	56—30	29
7. U.T.A.	26	12	5	9	34—30	29
8. Crișul	26	11	4	11	30—39	26
9. Steagul roșu	26	10	5	11	37—31	25
10. F. C. Argeș	26	9	7	10	29—36	25
11. Farul	26	8	8	10	26—29	24
12. C.F.R.	26	7	6	13	31—53	20
13. Jiul	26	7	6	13	23—45	20
14. A.S.A.	26	7	4	15	29—49	18
15. Politehnica	26	5	6	15	25—54	16
16. Sport Club Bacău	26	6	2	18	27—56	14

TRAGEREA EXCEPȚIONALĂ BOX-EXPRES — 4 IUNIE 1972

2 ZILE PÎNĂ LA ÎNCHIDEREA VÎNZĂRII BILETELOR

Pentru a marca un important eveniment sportiv, Campionatele europene de box — tineret, care se vor desfășura în țara noastră între 3 —10 iunie a.c., Administrația de Stat Loto-Pronosport organizează o tragere excepțională denumită BOX-EXPRES.

La această tragere excepțională se vor atribui, în număr NELIMITAT, autoturisme DACIA 1300 și SKODA S 100. Tot în număr NELIMITAT se acordă premii fixe în bani de 10.000 lei, 5.000 lei ș.a., precum și cîștiguri variabile în numerar.

Premiile vor fi acordate pe 8 categorii. Participarea se face cu următoarele 3 taxe : 3, 6 și 15 lei varianta ; variantele de 15 lei dînd drept de cîștig la toate cele 5 extrageri.

Se mai poate participa pe variante combinate și combinații „cap de pod", calculate cu 6 sau 15 lei varianta simplă componentă, în cote de 10%, 25%, 50% sau 100%.

Rețineți ! Sîmbătă 3 iunie 1972, este ULTIMA ZI în care vă mai puteți procura biletele la tragerea excepțională BOX-EXPRES.

Rubrică redactată de LOTO-PRONOSPORT

Meciul de juniori Grecia — România

PRILEJ DE AFIRMARE A UNOR TALENTAȚI ATLEȚI

— **Ce cotă de interes a atins la Atena întîlnirea atleților juniori din Grecia și România?** — l-am întrebat, pentru început, pe tovarășul **Vladimir Simionescu,** președintele comisiei centrale de juniori și tineret din cadrul F.R.A., conducătorul delegației sportive române la Atena.

— Atletismul, în general, are mare priză în țara primelor întreceri olimpice, iar atletismul românesc se bucură aci de un mare prestigiu. Ni se par elocvente, în acest sens, cîteva fapte. În ziarul **„Atlitiki Iho"** din 25 mai este publicat un amplu material asupra concursului de primăvară al atleților noștri, scoțîndu-se în evidență printr-un mare subtitlu cele mai bune performanțe. Bucurîndu-se de o organizare ireproșabilă, întrecerile juniorilor s-au disputat în nocturnă pe stadionul Karaiskakis, în prima zi din cauza căldurii excesive, în ziua a doua din cauza unui meci de fotbal programat după masă. La prima reuniune au participat 8.000 de spectatori, iar duminică, după ce spectatorii de la fotbal au părăsit stadionul, spre supriza noastră, atletismul a repopulat imediat tribunele, cu 10 000 de iubitori ai acestui sport.

— **O întrecere pe echipe presupune, evident, un echilibru valoric, dar și afirmarea unor personalități, cu atît mai mult din partea unor atleți care bat la poarta consacrării. Ce a relevat în această direcție întrecerea de la Atena?**

— Meciul a fost dominat permanent de echipa României, deși reprezentativa greacă se află în real progres față de anul trecut. Dacă n-am fi pierdut ștafeta 4x400 (din cauza necunoașterii regulamentului și neîndrumați de antrenori, băieții noștri au alergat 920 m pe culoarul doi!), punctajul general ar fi reflectat mai clar această realitate. Cel mai bun rezultat al întîlnirii este, fără îndoială, noul record național stabilit la 800 m de **Gheorghe Ghipu** — 1:49,0. Tînărul metalurgist a înghițit, pur și simplu, distanța în ciuda vîntului potrivnic. Performanțe cotabile în ierarhia internațională a juniorilor s-au obținut și la 2000 m — obstacole **(Dan Betini** — România 5:46,6, nou record național), prăjină **(Kitteas** — Grecia, 4,85 m), înălțime **(Patronis** — Grecia, 2,06 m), 400 m **(Guiler** — Grecia, 48,3 s, și românii **Bîrcă 48,7, Miloiu** — născut în 1955 — 49,3). Două surprize plăcute: cei 67,80 m reușiți la sulița de **Viorel Munteanu** și faptul că 12 atleți români (din cei 35 prezenți la Atena) au realizat recorduri personale. Am fost slab reprezentați la lungime (ne bazăm pe decatlonistul Radu Gavrilaș, care a ieșit al treilea cu 7,05 m), 400 m.g. (în timp ce grecul Valdirkas a cîștigat cu 54,7 s, atleții noștri Karodi și Crișan au încheiat plutonul cu 55,5 și, respectiv, 56,9 s), 5 000 m (doar Nicolescu a terminat cursa — pe locul 3 — celălalt conourent, Onescu, după ce cîștigase detașat simbătă proba de 1 500 m a abandonat...). Probelor de sprint, încheiate cu cifre modeste, trebuie să le acordăm circumstanțe atenuante datorită vîntului puternic din față.

sportul în lume

ILDICO GROZĂVESCU ȘI FLORICA NEGUȚOIU AU CÎȘTIGAT MEDALIA DE BRONZ LA PERECHI

(Urmare din pag. 1)

pus de animatorii întrecerilor, popicarii români s-au menținut în plutonul fruntaș pînă la jumătatea concursului, dar apoi au cedat, confirmîndu-se încă o dată că dozarea precisă a efortului rămîne hotărîtoare într-o dispută maraton. De unde vine această supărătoare cădere a jucătorilor noștri? Fără îndoială că a existat o fisură în pregătirile pentru campionatele mondiale, fisură care a diminuat serios potențialul echipei masculine, jucătorii neputînd să-și valorifice posibilitățile lor tehnice. Nu-i mai puțin adevărat că surprizele, atît la băieți cît și la fete au fost la ordinea zilei, au adus serioase perturbații în ierarhia valorilor.

Iată rezultatele înregistrate în proba de perechi: FEMININ — 1. Gertrude Leibetseder 413 — Eva Gruber 453 (Austria) 866 p.d. — campioane mondiale, 2. Anca Jansa 443 — Gorinka Kovirlija 418 (Iugoslavia) 861 p.d., **3. Ildico Grozăvescu 428 — Florica Negutoiu 425 (România) 853 p.d.,** 4. Ilona Dunai 423 — Agnes Vati 429 (Ungaria) 852 p.d.., 5. Elena Trandafir 412 — Cornelia Petrușcă 437 (România) 849 p.d.... 12. Crista Szöcs 420 — Ana Petrescu 396 — 816 p.d.

MASCULIN: 1. Dietter Zieher 961 — Theo Holzmann 944 (R.F.G.) 1 905 p.d. — campioni mondiali, 2. J. Bergelt 906 — C. Wloka 976 (R.D.G.) 1882 p.d., 3. H. Brautigam 955 — K. Beyer 920 (R.D.G.) 1 875 p.d...., 14. C. Vînătoru 911 — P. Purje 875 — 1 786 p.d., 15. Ilie Băiaș 904 — Iosif Tismănaru 882 — 1 786 p.d..., 20. Ion Micoroiu 885 — Gh. Silvestru 853 — 1 738 p.d.

★

Vineri, în ultima zi a C.M., se dispută proba de simplu pentru care s-au calificat primii 20 de jucătoare și jucători după rezultatele obținute în concursul pe echipe și la perechi. Dintre reprezentanții noștri vor participa la simplu cinci dintre jucătoare, mai puțin Ana Petrescu și un singur concurent: Cristu Vînătoru.

După două probe în fruntea clasamentului feminin se află **ELENA TRANDAFIR** cu 880 p.d., urmată de sportivele iugoslave Anca Jansa 873 p.d. și Gorinca Kovirlija 859 p.d.

DINAMO BUCUREȘTI (TINERET) PE LOCUL II ÎN TURNEUL DE POLO DE LA KIEV

La Kiev s-a desfășurat zilele trecute un turneu internațional de polo, la care au participat echipele de tineret Dynamo Magdeburg, Dinamo Kiev, selecționata Dinamo (U.R.S.S.) și **Dinamo București.** Tinerii jucători bucureșteni au avut o comportare frumoasă, clasîndu-se pe locul II.

Iată rezultatele tehnice: DINAMO KIEV 5—5 cu Dinamo București, 7—6 cu Dinamo U.R.S.S., 5—3 cu Dynamo Magdeburg; DINAMO BUCUREȘTI: 6—6 cu Dynamo Magdeburg, 7—6 cu Dinamo U.R.S.S.; DINAMO U.R.S.S.: 4—2 cu Dynamo Magdeburg.

Clasament: 1. Dinamo Kiev 5 p, 2. **Dinamo București** 4 p, 3. Dinamo U.R.S.S. 2 p, 4. Dynamo Magdeburg 1 p.

MARILE SURPRIZE CONTINUĂ LA ROLAND GARROS

● Kodes și Smith eliminați!

● Debut bun al juniorilor români

PARIS 1. — Roland Garros '72 nu se desminte... După eliminări surprinzătoare în primele tururi, iată că și etapele decisive nu sînt scutite de rezultate neprevăzute, care transformă pur și simplu proba de simplu a campionatelor internaționale de tenis ale Franței **într-un adevărat „carusel" al surprizelor.**

Întreruptă **miercuri,** la căderea nopții, partida din sferturi de finală dintre tînărul francez **Patrick Proisy** (cap de serie nr. 9) și asul cehoslovac **Jan Kodes** a avut un epilog neașteptat. Kodes conducea cu 2—1 la seturi, dar a fost net dominat, la reluare, de spectaculoasele servicii și voleuri ale francezului, care termină învingător: 6—3, 6—8, 2—6, 6—2, 6—1! În semifinale, Proisy întîlnește pe Manuel Orantes, primul calificat, în urma victoriei asupra americanului Solomon.

A doua surpriză a zilei: **Stan Smith** cedează în fața „veteranului" spaniol **Andres Gimeno,** la scorul de 6—1, 7—9, 6—0, 7—5. În fine, al patrulea semifinalist este sovieticul **A. Metreveli,** merituos învingător asupra lui **A. Panatta: 8—6, 7—9, 6—3, 6—3.**

Au început și turneele de juniori, în care tinerii tenismeni români fac figură frumoasă. **Mariana Simionescu** este semifinalistă la simplu fete, după victorii la **D. Cazaux** (6—4, 6—4) și campioana de junioare a Franței, **F. Gucdi** (2—6, 8—6, 6—6). **Virginia Ruzici** a cîștigat în primul tur la **F. Thibault** (6—1, 6—4), dar a fost apoi eliminată de a doua junioară franceză, **D. Beillau** (5—7, 11—9, 6—4). **Traian Marcu** l-a învins net pe belgianul **J. P. Richert: 6—1, 6—0!**

De menționat că în „sferturile" probei de mixt, **Ilie Năstase** și **Rosemary Casals** au ca adversari pe sovieticii **Aleksandr Metreveli** și **Olga Morozova.**

ÎNTRECERI DE SCRIMĂ LA NEW YORK

Proba feminină de floretă din cadrul concursului internațional de scrimă de la New York a fost cîștigată de campioana mondială Marie-Chantal Demaille (Franța). Ea a învins-o în meci de baraj cu 4—3 pe scrimera americană Ruth White, ambele totalizînd în turneul final cîte 4 victorii. Pe locul trei s-a situat Emilia Grompon (S.U.A.) — 3 victorii.

Întrecerea rezervată spadasinilor s-a încheiat cu victoria italianului Nicolo Granieri — 5 victorii, urmat de americanii George Masyn — 3 victorii și Paul Pesthy — 2 victorii.

Rugbyștii din Béziers pentru a treia oară campioni

Cel care ne trimite rîndurile de mai jos este un statornic prieten al României, al sportivilor noștri. Nu mai este un om atît de tînăr, însă sufletul său vibrează cu o forță nestinsă pentru această disciplină care l-a pasionat dintotdeauna — rugbyul. Este dl. **Jean Bouvier,** unul din conducătorii clubului din Béziers. Rugbyștii români, cei care în decursul ultimului deceniu au avut onoarea să reprezinte culorile țării, îl cunosc bine. Jean Bouvier s-a aflat permanent în tabăra sportivilor noștri, i-a înconjurat cu o sinceră simpatie, cu o nedisimulată prietenie. A fost și la București, în mai multe rînduri, dorește să fie prezent și în noiembrie, la ediția din acest an a tradiționalei întîlniri România — Franța. Iată-l descriind, cu o veritabilă artă de reporter, cîteva momente din recenta finală a campionatului de rugby al Franței, eveniment care a reținut atenția iubitorilor sportului cu balonul oval din întreaga Europă.

Estève, cel mai bun înaintaș de la Béziers în meciul decisiv de la Lyon, gata să acroșeze balonul
Foto: MIROIR SPRINT

Orașul vinului și al rugbyului, cum este denumită sugestiv localitatea noastră, a trăit duminica trecută un moment de adevărată apoteoză: echipa din Béziers a cucerit, pentru a treia oară, titlul de campioană a Franței, după ce, în 1961, dispusese de Dax cu 6—3, iar anul trecut de Narbonne, cu 15—9. Acum, iată, rugbyștii din acest oraș au întrecut în finala campionatului francez și pe cei din Brive cu scorul de 9—0 (6—0). Acest succes se adaugă celui obținut, tot în acest an, la Paris, în finala Cupei „Yves du Manoir": 37—6 cu Montferrand.

Meciul care a avut loc la Lyon, a însemnat o mare sărbătoare a rugbyului. Mii de turiști și nu mai puțin de 20 de garnituri de tren din Béziers au purtat la Lyon pe susținătorii echipei campioane. Evident că și cei din Brive și-au avut susținătorii lor, dar atmosfera pe teren și în tribune a fost liniștită; important era să cîștige echipa cea mai bună.

Și echipa cea mai bună a fost cea din Béziers. Eroul întîlnirii poate fi considerat **Cabrol,** autorul tuturor punctelor: o încercare, transformată tot de el, precum și o magistrală lovitură de „drop". Un avantaj net, care atestă marile calități ale echipei pregătită de Raoul Barriere. Iată și formația campioană:

Cantoni-Lavagne, Navarre, Sarda, Ségulier — Cabrol, Astre — A. Buonomo, Y. Buonomo, Saisset — Esteve, Senax — Martin, Lubrano, Vacquerin.

Sigur, meritele revin întregii echipe, deși, cum am arătat, Cabrol a fost cel mai incisiv dintre jucători.

La înapoierea în Béziers, rugbyștilor campioni li s-a făcut o primire de-a dreptul triumfală. De la gară și pînă la sediul primăriei se afla o mare de oameni. La drept vorbind, duminică după-amiază, nici un locuitor al Béziers-ului n-a avut... inima să stea acasă, ci a căutat un locșor pe drumul care ducea de la gară la primărie pentru a-și vedea idolii, pe cei 15 tineri atît de teribili. Îi văzuseră, e drept, inițial, pe ecranele televizoarelor (meciul a fost transmis în întregime), dar a-i revedea „în direct" însemna cu totul altceva.

Orașul nostru a trăit, așadar, duminică, pînă în zori aproape, o zi fierbinte. A încălzit-o sportul cu balonul oval, care este aici, la noi, un simbol al îndrăznelii, al vigorii fizice, al fair-play-ului. Cei aproape 100 000 de locuitori ai Béziers-ului nu vor uita curînd acest moment de apoteoză...

Jean BOUVIER

Béziers, mai 1972

STELE CĂZĂTOARE?

Ralph Boston, Bob Beamon, Dick Fosbury — *nume de rezonanță pe tabelele cu recorduri mondiale și olimpice ale ultimului deceniu atletic, primul deținînd supremația săritorilor în lungime pînă la apariția fulminantă a lui Beamon, ultimul fiind autorul celei mai senzaționale victorii (prin rezultat și... manieră) la Jocurile Olimpice de la Mexico.*

Și dacă Boston a acuzat, zice-se, după Olimpiadă „șocul" incredibilei săriturd de 8,90 m, a lui Beamon, acesta din urmă a fost tot mai departe de propriul său record mondial, fiind chiar în inactivitate de la campionatele în aer liber ale Statelor Unite din 1970 (unde se clasase pe locul 21!), pînă la sfîrșitul anului trecut, cînd a reintrat într-un concurs indoor la New York. „Ce trebuie să înțeleagă publicul este că în cariera sa un atlet nu poate realiza decît maximum o dată ceva fantastic. În rest, rămîn doar dorința și abilitatea" — *a declarat recent, cu scepticism, recordmanul mondial la lungime.* „N-am actualmente, nici o premisă serioasă pentru a dobîndi un loc în echipa olimpică, cred însă că am învățat în acest timp să fiu mai relaxat și aceasta poate să-mi folosească" — *și-a argumentat, apoi, Beamon motivul reintrării în arenă.*

Boston, în schimb, revenit recent în actualitate cu un 8,07 m, este convins că mai poate aspira la o prezență în echipa olimpică a S.U.A., deși are 34 de ani și concurenți serioși la selecție, ca de pildă Hines, Moore, Robinson. Interesantă ni se pare cota șanselor la concursul de selecție pentru alcătuirea lotului S.U.A., publicată pe baza sondajului public de către revista americană de specialitate „Track & Field News" și care-l situează, totuși, pe Beamon printre virtualii candidați la un loc între olimpici, iar pe Boston printre cei cu foarte puține șanse...

Dick Fosbury, meteor peste ștacheta înălțimii, după două sezoane de relativă inactivitate apare, recent, într-un concurs la Des Moines, cu o săritură de 2,03 (neclasîndu-se...), în timp ce proba este cîștigată de Pat Matzdorf cu 2,13 m. „Sînt neliniștit, în privința viitorului apropiat, *declară campionul olimpic din '68.* Principalul obstacol sînt... banii. Am terminat școala în martie și trebuie să-mi găsesc o slujbă care să-mi permită să mă antrenez și să concurez pentru un loc în echipa olimpică". *De altfel, în clasamentul șanselor la care ne-am referit, Fosbury se află la o cotă minimală.*

Promotorul ultimului „stil" se consolează doar cu gîndul că „nimeni n-a cîștigat de două ori titlul olimpic la înălțime", încadrîndu-se, însă, implicit printre stelele căzătoare...

Paul SLAVESCU

INTER A MURIT! TRĂIASCĂ AJAX!

AMSTERDAM, 1 (prin telefon, de la trimisul nostru special).

Mai sînt două ore pînă la finala **Ajax — Inter.** Și totuși, aici, la masa presei, nu se aude nimic. **Mario Widmer,** care șade în dreapta mea, urlă în receptor, dar totul e în zadar, pentru că tribuna arde și **Zürichul** nu poate înțelege nimic. Cronicarii spanioli au renunțat de mult. Francezii își privesc resemnați receptoarele inerte. Doar olandezii încearcă să încropească o introducere de atmosferă, aplecați asupra mașinilor de scris, ca și cum ar vrea să-și audă textul și să se convingă că mișcarea literelor nu-i o simplă iluzie optică.

Minutele trec. „Bombardamentul" tribunei crește. În comparație cu ce-i aici, la **Rotterdam,** în această ultimă noapte de mai, stadionul **Jalisco** din **Guadalajara** a fost — în 1970 — un simplu joc de muchachos. Iar arena **Arsenalului** — doar un acord de orgă. Pînă și **„Centomilla 1968",** cu miile ei de petarde, aparține perioadei clasice a fotbalului.

Mai e o oră pînă la începerea finalei. Jos, pe gazon, o frumoasă fanfară în roșu și negru cîntă mărșăluind în formații savante. În tribune însă, nu se aude absolut nimic.

...Marea finală s-a încheiat. Ne prăvălim pe trepte spre sala conferinței de presă. Nici aici nu se aude nimic... Coboară **Mazzola.** Reporterii radio își ciocnesc microfoanele deasupra capului său. Nu se aude nimic. Un reporter de la postul de radio pirat **„Veronica",** urcat pe balconul telexului, se prăbușește peste meleul **Mazzola.** Încerc să prind măcar o vorbă. În zadar. Sînt nevoit să interpretez gestul resemnării marelui jucător italian.

Apare **Covaci.** E congestionat. Grămada spontană a reporterilor se constituie încă din ușă. Și iar nu se aude nimic. **Ezio di Cesari** urlă fără voce întrebarea pe care și-o formulase încă de la masa presei: **„Nu credeți că Inter a jucat prea defensiv?" Covaci** nu aude. Duce palma la ochi. **Ezio de Cesari** întreabă prin semne. **Covaci** răspunde tot prin semne, punînd întîi mîna pe umărul lui **Manolo,** spaniolul, și apoi pe acela al lui **de Cesari: „Ce poți face împotriva unei echipe care știe să atace ca Real Madrid și să se apere ca Inter?".**

Reușesc să mă refugiez într-o cămăruță laterală. Aud, în sfîrșit, primele cuvinte articulate. Un zarist italian rostește cu candoare: **„Am pierdut acest meci pentru că extremul nostru, Frustaluppi, n-a reușit să-l marcheze bine pe fundașul stînga Suurbier".** Îmi dau seama că acest repros adresat unui înaintaș italian poate fi, de fapt, sinteza meciului. **Jan de Deugh,** de la **„Telegraph",** desenează ceva în unghiuri. Cînd mă vede, îmi explică sensul unghiurilor sale: **„Acum 40 de ani s-a născut WM-ul. Astă seară a apărut un sistem nou, ca emblema automobilului Volkswagen, adică VW, în care atacul se confundă cu apărarea și invers".** N-am replică, deoarece îmi dau seama că are dreptate.

E miezul nopții. Mi-a promis **Jan** că mă ia cu mașina pînă la **Amsterdam.** Dar va trebui să mai așteptăm... Mașinile nu pot intra deocamdată în centrul orașului pentru că — a aflat **Jan** la telefon — în piața **Dam** se dansează, iar toate automobilele opresc la periferie sau merg pe variante.

Îl regăsim pe **Covaci.** Urcăm în mașina lor, care ne va duce pînă la stadionul **Ajax,** iar de acolo, ce o vrea dumnezeu...

Ajax cîntă în autobuz. Încerc să schimb două vorbe cu **Covaci.** Nu se aude nimic. Apoi, deodată, liniște. **Piet Keizer** la microfonul: **„Doamnelor și domnilor, Georg Haan, acompaniat de corul Ajax, va cînta pentru Herr Covaci „După tine" de Leandros".** Și **Ajax** cîntă...

Am ajuns la **Amsterdam.** Coborîm din autobuz. Portarul **Stuy** ne invită în mașina lui. Oprește la barul **„Piccadilly".** Intră **Covaci.** Urmează **Stuy.** Apoi **Swart.** Întregul bar aplaudă. Se cîntă marșul lui **Ajax. Covaci** e purtat pe brațe. Apoi e obligat să preia comanda șirului de dansatori care va alerga printre mese, în ritmul marșului.

Cînd am ieșit, lumina de la **„Blue Note"** se confunda cu cerul, în sfîrșit albastru.

Pe **Kalvertstraat,** un grup de italieni cîntă nostalgic, cum numai italienii știu. În tot orașul se scandează: **„A-jax, cha, cha, cha! A-jax cha-cha-cha!".** M-am apropiat de steagurile negru-albastre. Mi-am scos carnetul cu un gest profesional și am încercat o întrebare. Mi-a răspuns „preotul" grupului, drapat în toga culorilor lui **Inter: „Una notte favolosa! Inter e morto! Viva Ajax!".**

Ioan CHIRILA

„Directorul de scenă" (Ștefan Covaci) *și „primul solist"* (Cruyff) *ai reprezentației fotbalistice de gală de miercuri seara, de la* Amsterdam...

DUPĂ MINUTUL 90 AL FINALEI...

După meci, antrenorul echipei Ajax, **Ștefan Covaci,** a declarat: **„A fost o zi grea pentru jucătorii mei și pentru mine. Am avut tot timpul încredere în echipă. Este adevărat, internaționale a opus o rezistență serioasă și a fost nevoie de 45 de minute pentru a rezolva „problemele" create de apărarea milanezilor. În cele din urmă, Ajax a reușit prin metoda tactică pe care eu o consider cea mai bună: ofensiva continuă și multiplicarea manevrelor la mijlocul terenului și în atac".** Ștefan Covaci a mai adăugat că anul acesta **Ajax** va susține întîlnirea pentru **„Cupa intercontinentală"** cu echipa **Independiente Buenos Aires.**

Jucătorul italian **Facchetti** a declarat următoarele: **„Ajax a învins. Este o echipă foarte puternică. Cea mai bună dovadă a valorii sale este prezența ei pentru a treia oară în finala CCE. Noi nu am jucat cu accentul pe defensivă, ca în meciul cu Celtic Glasgow. Într-o finală, un rezultat egal nu este suficient, iar publicul așteptă foarte mult de la noi. Primul gol ne-a sufocat literalmente, mai ales că și după aceasta Ajax a continuat să atace și să hărțuiască apărarea echipei noastre".**

Arbitrul francez **Robert Helies** a ținut să remarce: **„Cea mai bună echipă a cîștigat. A fost un meci excepțional, disputat într-o ambianță cum rar am mai văzut. Am refuzat un gol echipei Ajax în prima repriză, cînd un jucător olandez atinsese mingea cu mîna și am dat un avertisment lui Boninsegna, care a contestat tot timpul deciziile mele".**

TELEX ● TELEX ● TELEX ● TELEX ● TELEX

Tenismanul australian John Newcombe, cîștigătorul de anul trecut de la Wimbledon, a anunțat că va participa și anul acesta la campionatele internaționale ale Angliei ce vor avea loc între 26 iunie și 8 iulie pe renumita arenă londoneză. Dar, înainte de a-și putea apăra titlul, Newcombe va trebui să fie reîntegrat de Federația australiană de tenis. În momentul de față, Newcombe face parte din grupa jucătorilor profesioniști WCT, dar el susține că, la jumătatea lunii iunie, contractul său expiră.

■

Campionul mondial de automobilism, scoțianul Jackie Stewart, este suferind de ulcer duodenal și nu va putea participa la competiții timp de 3—4 săptămîni. El urma să ia parte la o cursă, la Toronto, programată la 11 iunie.

■

Rezultate înregistrate în campionatul unional de fotbal: Kairat Alma Ata — SKA Rostov pe Don 1—2; Karpați Lvov — Dnepr Dnepropetrovsk 0—1; Spartak Moscova — TSKA Moscova 1—0; Dinamo Minsk — Lokomotiv Moscova 2—2; Neftci Baku — Zaria Vorosilovgrad 3—1. În clasament conduc echipele Dinamo Tbilisi și Zaria Vorosilovgrad cu cîte 13 p fiecare.

■

Antrenorul Rudi Altig a comunicat lista celor 12 rutieri amatori care vor reprezenta R.F. a Germaniei la Jocurile Olimpice de vară de la München. Pentru proba pe echipe contracronometru au fost selecționați Raimer Podlesch, Erwin Tischler, Dieter Leitner, Algis Oleknavicius, Johannes Knab și Burghard Ebert, iar pentru cursa individuală Wilfried Trott, Peter Weibel, Alfred Gaida, Josef Flachs, Karl Heinz Huenster și Burghard Bremer.

■

Reprezentativa masculină de baschet a R.F. a Germaniei, aflată în turneu în Olanda, a susținut la Arnhelm întîlnirea revanșă cu selecționata țării gazdă. Baschetbaliștii olandezi au terminat din nou învingători, de data aceasta cu scorul de 75—64 (24—29). În prima partidă gazdele au cîștigat cu 72—61 (32-25).

■

Cu prilejul unui concurs care a avut loc la Leicester, atletul englez Alan Lerwill a cîștigat proba de săritură în lungime cu 8,15 m. Rezultatul lui Lerwill reprezintă una din cele mai bune performanțe mondiale realizate în acest sezon.

■

Proba de deschidere din cadrul concursului internațional de călărie de la Madrid a revenit sportivului italian Graciano Mancinelli. Învingătorul, care a concurat pe calul „Sceptre", a fost cronometrat cu timpul de 56.1, fiind urmat de spaniolul Alvarez Cervera pe „Romantico — 56.7 și englezul Malcolm Pyrah pe „Law Court" — 59.2.

■

Etapa a X-a a turului ciclist al Italiei, Roma — Porto Santo Stefano (166 km) a revenit italianului Zilioli în 3h 50:31 (medie orară 41,757 km). În clasamentul general individual se menține lider belgianul Eddy Merckx, urmat de Gösta Pettersson (Suedia) la 10 sec., Fuente (Spania) la 1:37, Lasa (Spania) la 3:12, Motta (Italia) la 4:13, Zilioli (Italia) la 4:25, Galdos (Spania) la 4:30.

■

Cea de-a doua etapă a turului ciclist al Angliei, disputată pe ruta Swindon — Tewkesbury (80 km) contra cronometru pe echipe, a revenit selecționatei Olandei cu timpul de 1h 51:04, urmată de Anglia „A" — 1h 52:28, Polonia — 1h 53:40, Suedia — 1h 53:43, Franța — 1h 54:08 și Cehoslovacia 1h 55:30. Clasamentul general după două etape se prezintă astfel: 1. Olanda 14h 49:07; 2. Anglia „A" 14h 51:22; 3. Polonia 14h 52:13; 4. Suedia 14h 52:31; 5. Franța 14h 53:06; 6. Cehoslovacia 14h 54:42.

■

Disputată pe ruta Soussa — Sfax (153 km) cea de-a treia etapă a Marelui premiu ciclist al Tunisiei a revenit rutierului algerian Majid Hamza cu timpul de 4h 36:08. Pe locurile următoare, tunisienii Ferlani Louati și Bechir Ben Sadok, ambii la o secundă de învingător.

OLIMPICI '72

LUDVIK DANEK

Născut la 6 ianuarie 1937; înalt de 1,93 m, cîntărește 112 kg; profesiunea — tehnician; record personal la aruncarea discului — 66,92 m (1971); a deținut, în 1965, recordul mondial al probei cu o performanță de 65,32 m; campion european în 1971, la Helsinki.

Danek este un exemplu de corectitudine și seriozitate, un adevărat campion al constanței. Pare ciudat să afirmăm aceste lucruri despre un atlet care s-a prezentat pînă acum de două ori în postura de favorit la Jocurile Olimpice — în 1964 la Tokio și 1968 la Mexico — obținînd de fiecare dată rezultate sub așteptări. Și totuși aceasta este adevărul, campionul cehoslovac găsindu-și la maturitate, sau chiar spre amurgul carierei, un echilibru și o constanță care par să aibă, în această probă, o importanță și mai mare decît un rezultat-„bombă".

Datorită acestei constanțe a reușit Ludvik Danek să cîștige, în vara trecută, la 34 de ani, primul său titlu european, deși marele favorit era suedezul Ricky Bruch. Datorită aceleiași constanțe, ne vedem obligați să-l așezăm pe Danek în rîndul marilor favoriți ai acestei probe. Scăpată, în sfîrșit, de „piaza rea" care se numea Oerter.

Nu credem că vîrsta îl va fi un adversar. La Ciudad de Mexico, Lia Manoliu avea un an mai mult decît va avea Ludvik Danek la München...

■ ULTIMELE STIRI ■ ULTIMELE REZULTATE ■ ULTIMELE STIRI

CUPLAJ DUMINICĂ PE STADIONUL „23 AUGUST"

Cele două jocuri divizionare A de fotbal programate duminică în Capitală se vor disputa în cuplaj, pe stadionul „23 August", după următorul program:
Ora 17.30 Rapid — Farul,
Ora 19.15 Steaua — Dinamo.

FL. GHEORGHIU ÎNVINS DE BRONSTEIN

Partidele din cea de-a treia rundă a turneului internațional de șah de la Las Palmas s-au încheiat cu următoarele rezultate: Andersson — Huguet 1—0; Bronstein — Gheorghiu 1—0; Lehmann — Medina ½—½, Tatai — Dominguez 1—0; Visier — Menvielle 1—0. În clasament conduce Bronstein cu 2½ puncte, urmat de Tatai și Medina — 2 p.

CAMPIONATUL MONDIAL DE MOTOCROS

În localitatea olandeză Markelo s-au desfășurat întrecerile concursului internațional de motocros, contînd pentru campionatul mondial la clasa 250 cmc. Pe primul loc s-a clasat belgianul Joel Robert (pe „Suzuki") cu 3 puncte, urmat de compatriotul său S. Geboers (pe „Suzuki") — 5 p și sovieticul G. Moiseev (pe „C.Z.") — 6 p. În clasamentul campionatului mondial, pe primul loc se află J. Robert cu 30 puncte, urmat de Geboers — 27 p, Kibirin (U.R.S.S.) — 22 p și Palm (Suedia) — 22 p.

ÎNTÎLNIRI INTERNAȚIONALE DE FOTBAL

● La Burgos (Spania), echipele olimpice ale Spaniei și Bulgariei, au terminat la egalitate: 3—3. Pe primul loc în grupă — **Polonia** (6 p), care obține dreptul de a participa la J.O. În continuarea clasamentului grupei: Bulgaria (5 p), Spania (1 p).

● Reprezentativa de tineret a **Cehoslovaciei** s-a calificat pentru finala campionatului european (tineret) **La Atena: Grecia — Cehoslovacia 2—1 (1—0).** În prima partidă, cehoslovacii cîștigaseră cu 2—0.

● La Rostock, în al doilea meci amical: **R. D. Germană — Uruguay 0—0.**

Redacția și administrația: București, str. Vasile Conta nr. 16; telefoane: centrală 11.40.05, secția corespondenți 11.51.09, interurban 72 și 286; telex: sportrom buc. 180, Tiparul „I. P. „Informația", București 40.368

CONSFĂTUIRE DE LUCRU LA COMITETUL CENTRAL AL PARTIDULUI COMUNIST ROMÂN

În prezența tovarășului Nicolae Ceaușescu, secretar general al Partidului Comunist Român, președintele Consiliului de Stat al Republicii Socialiste România, în ziua de 2 iunie a.c., la sediul C.C. al P.C.R., a avut loc o consfătuire de lucru în legătură cu unele măsuri pentru înfăptuirea la un nivel superior a directivelor Congresului al X-lea al P.C.R. privind dezvoltarea economică și socială a țării.

La consfătuire au luat parte tovarășii Emil Bodnaraș, Paul Niculescu-Mizil, Manea Mănescu, Gheorghe Pană, Gheorghe Rădulescu, Virgil Trofin, Ilie Verdeț, membri și membri supleanți ai Comitetului Executiv al C.C. al P.C.R., secretari ai C.C. al P.C.R., vicepreședinți ai Consiliului de Miniștri.

Au participat miniștri și conducători ai organelor centrale economice și de stat, primii secretari și secretarii cu probleme organizatorice ai comitetelor județene de partid, președinți ai comitetelor uniunilor sindicatelor pe ramuri, cadre de conducere ale organizațiilor de masă și obștești, președinți ai comisiilor permanente ale Marii Adunări Naționale, activiști ai C.C. al P.C.R., redactori șefi din presa centrală.

La discuții au luat cuvîntul tovarășii : Emil Drăgănescu, vicepreședinte al Consiliului de Miniștri, Gheorghe Cioară, prim-secretar al Comitetului municipal de partid București, Constantin Drăgan, prim-secretar al Comitetului județean de partid Brașov, Iosif Uglar, prim-secretar al Comitetului județean de partid Satu Mare, Vasile Potop, prim-secretar al Comitetului județean de partid Iași, Andrei Cervencovici, prim-secretar al Comitetului județean de partid Arad, Ion Pățan, vicepreședinte al Consiliului de Miniștri, ministrul comerțului exterior, Nicolae Veres, prim-secretar al Comitetului județean de partid Mureș, Florea Dumitrescu, ministrul finanțelor. Vorbitorii s-au referit, pe larg, la posibilitățile diferitelor ramuri economice, ale municipiului București și ale județelor și întreprinderilor pentru realizarea înainte de termen a prevederilor planului pe acest an și pe întregul cincinal 1971—1975, au evidențiat măsurile ce vor fi luate în continuare pentru înfăptuirea exemplară a tuturor sarcinilor economice. Ei au exprimat hotărîrea fermă a clasei muncitoare, a întregului nostru popor de a-și mobiliza energiile și marile capacități creatoare pentru obținerea unor realizări superioare în dezvoltarea și modernizarea întregii economii. S-a subliniat că în întreaga țară colectivele de oameni ai muncii, hotărîte să întîmpine cu succese tot mai mari Conferința Națională a Partidului Comunist Român, cea de a 25-a aniversare a proclamării Republicii, își suplimentează substanțial angajamentele asumate în întrecerea socialistă. Totodată, participanții la dezbateri au făcut numeroase propuneri pentru crearea condițiilor necesare îndeplinirii și depășirii angajamentelor, pentru lichidarea lipsurilor și neajunsurilor, asigurîndu-se îndeplinirea prevederilor cincinalului înainte de termen

În cadrul lucrărilor Consfătuirii a luat cuvîntul tovarășul **Nicolae Ceaușescu** care a relevat că pentru realizarea în cele mai bune condiții a Directivelor Congresului al X-lea al partidului sînt necesare eforturi sporite, analiza concretă din partea organelor de partid și de stat a tuturor rezervelor existente și valorificarea lor, în scopul depășirii planului de stat pe anul 1972, pregătirii temeinice, pe baza unor angajamente sporite, a planului pe 1973, precum și realizarea înainte de termen a planului cincinal 1971—1975.

Făcînd o analiză a situației din principalele sectoare industriale, a lipsurilor și neajunsurilor care mai dăinuie, tovarășul Nicolae Ceaușescu a subliniat necesitatea accentuării ritmului de dezvoltare și modernizare a industriei românești, ca o condiție esențială a progresului economic și social al țării.

Secretarul general al partidului a relevat încă o dată că, în lumina hotărîrilor Congresului al X-lea, trebuie luate măsuri ferme, în fiecare unitate, în fiecare județ, la fiecare loc de muncă, pentru folosirea deplină și intensivă a capacităților de producție creșterea continuă a productivității muncii, economisirea materiilor prime și materialelor, reducerea cheltuielilor materiale, pentru ridicarea la un nivel superior a eficienței întregii activități economice, la indici comparabili cu cei de pe plan internațional.

Tovarășul Nicolae Ceaușescu s-a adresat organelor și organizațiilor de partid, ministerelor, centralelor și întreprinderilor industriale, chemîndu-le să sprijine și să dezvolte inițiativele oamenilor muncii care s-au angajat să realizeze înainte de termen și la nivel calitativ mai ridicat planul cincinal. De asemenea, secretarul general al partidului a arătat că trebuie acordată o atenție sporită folosirii raționale și pregătirii mai rapide a cadrelor necesare realizării sarcinilor economice.

Dezvoltarea economiei naționale în ritm accelerat va face ca România să ajungă în timp mai scurt la nivelul țărilor avansate din punct de vedere economic, va crea baza trainică pentru progresul multilateral al țării, pentru creșterea nivelului de trai al întregului popor.

PROLETARI DIN TOATE ȚĂRILE, UNIȚI-VĂ !

Sportul

ZIAR AL CONSILIULUI NAȚIONAL PENTRU EDUCAȚIE FIZICĂ ȘI SPORT

ANUL XXVIII — Nr. 7 074 | 4 PAGINI 30 BANI | Sîmbătă 3 iunie 1972

UN NOU ȘI STRĂLUCIT SUCCES ROMÂNESC LA CAMPIONATELE MONDIALE DE POPICE

ELENA TRANDAFIR — campioană mondială

ELENA TRANDAFIR

CORNELIA PETRUȘCĂ A CUCERIT MEDALIA DE BRONZ

După splendida victorie realizată, pentru a patra oară consecutiv de echipa feminină, sportul românesc a înregistrat un nou succes de prestigiu la cea de a IX-a ediție a campionatelor mondiale de popice. La capătul unei evoluții strălucite reprezentanta noastră ELENA TRANDAFIR a realizat cea mai bună performanță în proba individuală, cîștigînd titlul mondial și medalia de aur. Pe podiumul de onoare din sala lugoplastica din Split a mai urcat aseară jucătoarea română CORNELIA PETRUȘCA, cîștigătoare a medaliei de bronz a acestei mult disputate întreceri mondiale.

SPLIT, 2 (prin telefon, de la trimisul nostru special).

Vineri, în ultima zi a competiției mondiale, au avut loc întrecerile decisive pentru cucerirea celor două titluri ale lumii la individual, femei și bărbați. Au concurat douăzeci de jucătoare și tot atîția jucători, care au obținut la probele anterioare, grație frumoasei lor comportări, dreptul de a participa la finala individuală, denumită sugestiv proba maraton (3 x 100 loviturі mixte la femei și 3 x 200 loviturі mixte la bărbați). În actul final al acestei supreme probe s-au calificat — dintre reprezentanții noștri — **Elena Trandafir, Crista Szöcs, Cornelia Petrușcă, Florica Neguțoiu, Ildico Grozăvescu și Cristu Vînătoru.**

Traian IOANIȚESCU

(Continuare în pag. a 4-a)

PASIONANTUL DIALOG LA DISTANȚĂ CONTINUĂ

LA PITEȘTI (F.C. ARGEȘ — A.S.A.) ȘI CRAIOVA (UNIVERSITATEA-U.T.A.)

MÎINE, ÎN ETAPA A XXVII-a

De miercuri, **F. C. Argeș** mai deține doar un punct avans față de ex-liderul **U.T.A.**, cu care-și continuă pasionantul „dialog la distanță".

Piteștenii au realizat, totuși, un joc bun la Constanța, au rezistat furtunii de 90 de minute declanșat de formația gazdă, contraatacînd, nu o dată, periculos. Mîine va fi rîndul lui Dobrin et comp. să atace meterezele echipei lui Bone, în fața căreia au de luat și o revanșă, întrucît, să ne reamintim, la Tg. Mureș, în toamnă, F. C. Argeș a cedat la un scor de forfait. Vom asista, oricum, la un meci de angajament total, de mare ambiție, cunoscut fiind și faptul că **A.S.A. Tg. Mureș** vizează un loc în Cupa U.E.F.A.

La rîndul ei, **U.T.A.** mai păstrează speranțe în a reveni pe poziția I, deținută 20 de etape. Miercuri, în propriul fief, textiliștii și-au făcut datoria (învingîndu-i pe studenții clujeni), mîine ei vor juca din nou la victorie, absolut indispensabilă pentru menținerea contactului cu F. C. Argeș. În acest scop, **Axente** va face tot ce îi stă în putință pentru a trece neobservată absența din atac a lui **Kun** (a cărui entorsă a recidivat), dar și lui **Calinin** îi revine o sarcină importantă : aceea de a-l înlocui cu brio pe **Pojoni.** Altfel (după cum se știe), la Craiova, tunarul **Oblemenco** nu iartă.

G. NICOLAESCU

(Continuare în pag. a 3-a)

CLASAMENTUL

1. F.C. ARGEȘ	26	16	2	8	42—31	34
2. U.T.A.	26	13	7	6	45—24	33
3. „U" CLUJ	26	13	5	8	36—25	31
4. A.S.A. Tg. M.	26	12	7	7	29—27	31
5. Sp. Cl. BACĂU	26	13	4	9	40—31	30
6. RAPID	26	12	4	10	38—30	28
7. ST. ROȘU	26	10	7	9	28—20	27
8. DINAMO	26	10	7	9	37—31	27
9. UNIV. CR.	26	11	5	10	34—31	27
10. STEAUA	26	9	8	9	31—23	26
11. FARUL	26	8	9	9	25—32	25
12. JIUL	26	9	6	11	23—32	24
13. PETROLUL	26	8	7	11	19—33	23
14. POLITEHNICA	26	5	10	11	28—39	20
15. C.F.R.	26	6	7	13	21—33	19
16. CRIȘUL	26	2	7	17	13—47	11

În cinstea CONFERINȚEI NAȚIONALE A PARTIDULUI ȘI A CELEI DE-A 25-A ANIVERSĂRI A REPUBLICII

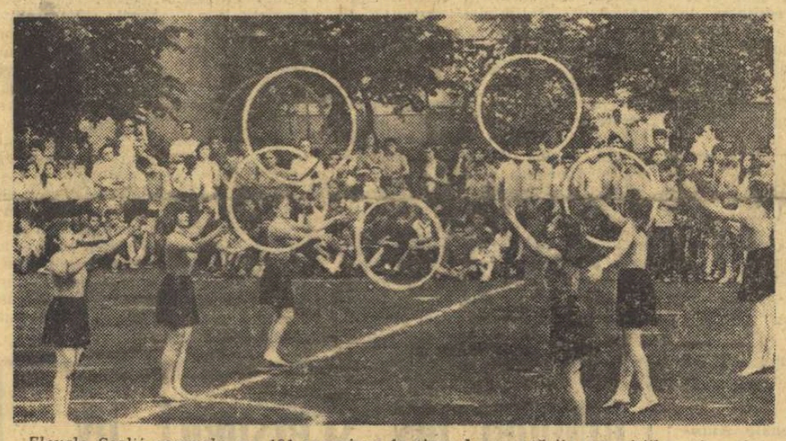

Elevele Școlii generale nr. 191 surprinse în timpul executării exercițiilor de gimnastică cu cercuri

Foto : I. MIHĂICĂ

CRAVATELE ROȘII SLĂVESC PARTIDUL

Cei mai tineri cetățeni ai țării — pionierii — spre care se îndreaptă necontenit grija nețărmurită a partidului și a statului, își manifestă, în aceste zile recunoștința nu numai prin obținerea unor rezultate din cele mai bune la învățătură, ci și prin prezența lor la tot mai multe acțiuni cu caracter tehnico-aplicativ și cultural-sportiv.

În cadrul acestor manifestări s-a înscris și serbarea sportivă organizată de Școala generală 191 din București. Referindu-se la scopul acțiunii inițiată de elevii școlii, profesoara **Lucreția Oprea** ne-a spus : **„Intrată în tradiție, anul acesta serbarea noastră are o semnificație aparte. Ea se desfășoară în momentul cînd cu toții ne aflăm în fața a două evenimente de covîrșitoare importanță pentru întreaga țară, cînd oamenii muncii de la orașe și sate își intensifică eforturile pentru a spori și mai mult**

Emanuel FĂNTĂNEANU

(Continuare în pag. a 2-a)

DEVA : „LA LOCURILE DE MUNCĂ, NOI — SPORTIVII — NE VOM ÎNZECI EFORTURILE"

Răspunzînd cu entuziasm la chemarea partidului, oamenii muncii din județul Hunedoara și-au asumat angajamente îndrăznețe în cadrul marii acțiuni desfășurate pe plan național, sub lozinca „CINCINALUL ÎNAINTE DE TERMEN !"

Pînă la sfîrșitul anului, ei vor da peste plan **200 milioane lei producție marfă, din care jumătate pînă la Conferința Națională a partidului : a fost dublat angajamentul privind livrările la fondul pieței ; se vor pune în funcțiune înainte de termen 5 obiective prevăzute în planul de stat.**

Comentînd aceste cifre, ing. **Doina Codreanu,** de la Întreprinderea de panificație din Deva, jucătoare în echipa de volei „Corvinul", ne spunea : **„Pentru noi este o obligație de onoare de a îndeplini integral angajamentele, aducîndu-ne astfel aportul la efortul general al țării, pentru progresul mai rapid al economiei, pentru prosperitatea, bunăstarea și fericirea întregului popor. La locurile de muncă, noi — sportivii — ne vom înzeci eforturile, pentru a da produse de cea mai bună calitate, la**

(Continuare în pag a 2-a)

AZI, LA PATINOARUL „23 AUGUST", ÎN DOUĂ GALE

CAMPIONATELE EUROPENE DE BOX PENTRU TINERET DEBUTEAZĂ CU 24 DE MECIURI ATRACTIVE

Toate pregătirile dinaintea campionatelor europene de box rezervate tineretului s-au încheiat. Cei 130 de tineri pugiliști au efectuat ieri cîntarul oficial și vizita medicală, ultimele obstacole înaintea gongului inaugural. Au urmat apoi ședința tehnică a E.A.B.A. și tragerile la sorți, prilej cu care a fost alcătuit și programul de disputare a întrecerilor.

Azi, la orele 14, la patinoarul artificial „23 August" se va da startul în cea de a doua ediție a campionatului european de box pentru tineret, competiție care angrenează în întreceri speranțele boxului continental, din 19 țări : Anglia, Austria, Bulgaria, Cehoslovacia, Danemarca Finlanda, Franța, R.D. Germană, R. F. a Germaniei, Iugoslavia, Olanda, Polonia, Scoția, Spania, Suedia, Turcia, Ungaria, Uniunea Sovietică și România.

Fără îndoială, competiția este extrem de interesantă dacă ne gîndim că unii dintre concurenți, în funcție de comportarea lor la aceste întreceri, s-ar putea număra printre participanții la Jocurile Olimpice de la München. De pildă, mijlociul danez **Poul Knudsen,** adversarul campionului nostru de juniori din acest an, **Vasile Croitoru** (meciul va avea loc azi, în reuniunea de la orele 19), este marea speranță a federației de box din Danemarca pentru Jocurile Olimpice. El a fost verificat și cu ocazia turneului internațional din Olanda, unde a fost învins la limită (3—2) de către cunoscutul pugilist polonez Stachurski. De asemenea, mulți dintre concurenții ce vor evolua pe ringul de la patinoarul „23 August" au și fost verificați într-o serie de întreceri internaționale. Dorința puternică de afirmare, caracteristică tineretului, ne face să anticipăm dispute pasionante

Acum, după tragerile la sorți și cîntarul oficial, sîntem în măsură să comunicăm programele galelor din prima zi a campionatelor continentale. În reuniunea de la orele

Mihai TRANCA

(Continuare în pag. a 4-a)

PREȚUIM CAPACITATEA ORGANIZATORICĂ A GAZDELOR

Comitetul executiv al Asociației europene de box amator (E.A.B.A.) salută pe toți tinerii participanți, antrenorii, conducătorii delegațiilor, arbitrii, medicii și oficialii, prezenți cu prilejul deschiderii campionatelor în orașul București, capitala Republicii Socialiste România.

Comitetul executiv al E.A.B.A. se mîndrește cu faptul că una dintre cele mai puternice federații — Federația română de box — și-a asumat marea responsabilitate de a organiza această întrecere pugilistică internațională. Comitetul executiv e convins că totul a fost făcut de colegii români pentru a asigura un înalt nivel desfășurării acestor Campionate europene.

Sîntem siguri că boxerii, antrenorii și oficialii vor respecta cu strictețe regulamentul concursului, că spiritul prieteniei și înțelegerii va caracteriza întrecerile.

Urez succes celor mai buni !

N. NIKIFOROV-DENISOV

Președintele E.A.B.A. și al Biroului european A.I.B.A., vicepreședinte al A.I.B.A.

SUCCES DEPLIN PARTICIPANȚILOR !

La patinoarul artificial „23 August" din Capitală se inaugurează azi a patra competiție sportivă de mare anvergură, organizată în acest an de țara noastră — CAMPIONATELE EUROPENE DE BOX — TINERET — 1972. Aflate la cea de a doua ediție, aceste campionate europene întrunesc la București tineri pugiliști dornici să obțină consacrarea, lucru deosebit de important înaintea Jocurilor Olimpice de vară.

Iubitorii boxului au așteptat cu un deosebit și justificat interes această competiție continentală. Aceasta se datorește nu numai faptului că boxul se află, incontestabil, imediat după fotbal în ierarhia sporturilor cu o deosebită priză la publicul nostru, ci și încrederii că meciurile tinerilor pugiliști au o atracție aparte, sînt caracterizate de o ambiție și un dinamism cu totul deosebite.

Sîntem convinși că ediția de la București a Cam-

GHEORGHE GURIEV

Președintele Comisiei de organizare, Președintele F. R. Box

(Continuare în pag. a 4-a)

CU PRILEJUL ANIVERSĂRII A 25 DE ANI DE LA ÎNFIINȚAREA CLUBULUI STEAUA

Ieri la amiază, la Casa Centrală a Armatei, a avut loc o întîlnire între foștii și actualii sportivi, antrenori și conducători ai clubului Steaua. La această caldă și emoționantă reuniune, prilejuită de apropiata aniversare a 25 de ani de la înființarea clubului militar, au fost invitați și reprezentanți ai presei, radioului și televiziunii.

Tovarășul **Maximilian Pandele, președintele clubului, a făcut cu acest prilej un interesant expozeu, în cadrul căruia a evocat începuturile și principalele momente ale drumului parcurs de această unitate de elită a sportului românesc, trecînd în revistă succesele ei cele mai importante și subliniind meritele celor ce le-au obținut.**

În continuare, au luat cuvîntul cițiva dintre cei care, în decursul acestei perioade de un sfert de secol, au condus sau au activat cu pasiune în cadrul clubului Steaua.

Colonelul Maximilian Pandele, a făcut, de asemenea, cunoscute celor prezenți acțiunile care vor avea loc cu prilejul sărbătoririi a 25 de ani de la înființarea clubului. Printre ele este prevăzută pentru după amiaza de miercuri 7 iunie, pe stadionul Republicii, o frumoasă serbare polisportivă, din programul căreia desprindem un meci de fotbal între echipele de oldsboy Steaua și Dinamo, precum și un altul între prima echipă a clubului militar și o combinată Rapid—Dinamo.

Carmen Ionescu va face în concursul de selecție de pe „Republicii" o nouă tentativă de depășire a celor 60 m la disc

BOGATĂ ACTIVITATE ATLETICĂ ÎN CAPITALĂ

PE „REPUBLICII" — SELECȚIE PENTRU ECHIPELE REPREZENTATIVE

Atleții noștri fruntași se află în preajma unor noi și importante verificări cu caracter internațional. În afara participărilor la o serie de mitinguri internaționale, cei mai buni sportivi din țară vor fi angrenați și în două întreceri de mare atractivitate : **triunghiularul feminin România — R. F. a Germaniei — Polonia** în ziua de 11 iunie, la București, și **patrulaterul masculin Italia — Belgia — U.R.S.S. — România** în zilele de 16—17 iunie, la Milano.

În linii mari, echipele reprezentative au fost alcătuite ; există însă și cîteva locuri disponibile, probe asupra cărora antrenorii mai reflectează pentru desemnarea tricolorilor și în acest scop, federația de specialitate organizează (astăzi de la ora 16,30 și mîine de la ora 9) pe stadionul Republicii, un concurs de selecție la care și-au anunțat participarea cîțiva atleți fruntași, printre care Valeria Bufanu, Ileana Silai și Carmen Ionescu.

În paralel cu acest concurs va avea loc și o interesantă întrecere a celor mai buni atleți din liceele Capitalei. Tot la acest sfîrșit de săptămînă mai sînt programate în București două competiții rezervate tinerilor sportivi : finalele campionatelor republicane ale școlilor profesionale (pe stadionul „23 August") și finala diviziei de copii (mîine dimineață pe stadionul Constructorul).

NE PREOCUPĂ ORGANIZAREA LA SATE A UNOR COMPETIȚII SPORTIVE DE MASĂ CU UN PRONUNȚAT CARACTER RECREATIV

Interviu cu tov. Vasile ZAHARIA, prim-secretar al Comitetului județean U.T.C. Buzău

Sportul în satele buzoiene. Cum se desfășoară și la ce nivel pulsează această activitate pe care o dorim tot mai intensă, mai aproape de preocupările tineretului ? În ce măsură educația fizică și sportul au găsit ecou în mediul rural al județului Buzău ?

Pentru a afla răspunsul la aceste întrebări, ne-am adresat **tovarășului VASILE ZAHARIA, prim-secretar al Comitetului județean U.T.C Buzău,** căruia i-am solicitat interviul de față.

— Mai întîi, am vrea să ne spuneți, tovarășe prim-secretar, cîte asociații sportive din mediul rural sînt la ora actuală în evidența organului județean și cîți membri figurează în scripteIe lor ?

— În satele și comunele județului Buzău activează 84 de asociații sportive, care cuprind în rîndurile lor aproximativ 12 000 de membri, tineri din C.A.P., cooperative de consum și alte unități agricole. Fac această remarcă pentru că trebuie să menționăm că în afara acestora, la sate mai există 64 de asociații pe lîngă școlile generale, 9 în licee, 3 pe lîngă școlile speciale și 8 pe lîngă cele profesionale, care angrenează în activitatea sportivă peste 20 000 de elevi. În satele și comunele noastre activează 306 cercuri sportive.

— Ce bază materială au la dispoziție asociațiile sătești ?

— În 83 de comune există azi 84 de terenuri de fotbal, 136 de volei, 44 de handbal, 6 popicării, 121 sectoare de atletism (pentru unele probe) și 12 piste. Aproape o treime din aceste terenuri a fost amenajată după noua împărțire administrativă a țării, în timp ce la cele existente mai demult s-au făcut importante reamenajări, cu posibilități și resurse locale, prin munca patriotică a tineretului și cu ajutorul material al unor instituții din Buzău — în ceea ce privește, de pildă, procurarea zgurei.

— Se pare că baza materială, altădată o problemă acută, a fost rezolvată în bună măsură. În aceste condiții, cum apreciați activitatea sportivă desfășurată la sate ?

— Fără a ne lăuda, putem spune că de la an la an, educația fizică, atît de utilă, găsește tot mai mulți

Constantin ALEXE

(Continuare în pag. a 2-a)

ÎN CINSTEA CONFERINŢEI NAŢIONALE A PARTIDULUI ŞI A CELEI DE A XXV-a ANIVERSĂRI A REPUBLICII

Ne vom înzeci eforturile

(Urmare din pag. 1)

avuţia naţională. **Noi vrem, cu acest prilej, să aducem un modest prinos strădaniilor depuse de partid ca tînăra generaţie să se bucure de o copilărie fericită şi luminoasă".**

În sprijinul acestei afirmaţii stau şi succesele obţinute de elevii Şcolii generale 191 cu prilejul diferitelor competiţii: locul I — echipa de gimnastică (clasele III—IV) şi formaţia de fotbal în întrecerea pe sector şi Ion Veisa (a VIII-a B) la cros; Angelica Ionescu, Liviu Pop (a V-a D), Iarmila şi Zvonimir Zvolenschi (a VI-a B şi a VIII-a C) sînt campioni naţionali la nataţie copii. La rezultatele menţionate se mai pot adăuga încă multe altele obţinute în întrecerile de handbal, fotbal, atletism, tenis şi cros. **„Toate aceste succese,** după cum anunţa cu emoţie prezentatoarea progamului, **pionierii sportivi ai şcolii le închină acelui care le veghează neobosit copilăria, Partidului Comunist Român".**

Timp de aproape trei ore, peste 200 de elevi şi eleve au prezentat (sub îndrumarea profesorilor Lucreţia Oprea, Georgeta Pompas, Ioana Nicolae şi Ştefan Niculescu) un foarte frumos spectacol sportiv. Precizia şi graţia cu care au evoluat gimnastele, dîrzenia cu care s-au avîntat în luptă fotbaliştii şi handbaliştii au fost mult apreciate şi răsplătite cu aplauze de numeroasa asistenţă.

UN FRUMOS SPECTACOL ORGANIZAT DE ASOCIAŢIA SPORTIVĂ „SĂNĂTATEA"

În cinstea Conferinţei Naţionale a partidului, Consiliul asociaţiei sportive „Sănătatea" a organizat o interesantă manifestaţie sportivă şi culturală. După ce echipele de volei ale asociaţiei au primit replica formaţiilor Griviţa Roşie şi Electra, ansamblul de gimnastică acrobatică al Institutului de educaţie fizică şi sport din Bucureşti a executat, sub conducerea profesorului Carol Bode, un foarte atractiv şi aplaudat program. Cei peste 450 de spectatori au fost apoi martorii jocurilor distractive efectuate de 40 de sportivi ai Grupului Şcolar Sanitar (profesor Victor Georgescu).

CRAVATELE ROŞII CINSTESC PARTIDUL

(Urmare din pag. 1)

înalt nivel competitiv, aşa cum cere partidul, cum recomandă secretarul său general, tovarăşul NICOLAE CEAUŞESCU".

În întîmpinarea celor două mari evenimente din viaţa patriei, Conferinţa Naţională a partidului şi aniversarea unui sfert de veac de la proclamarea Republicii, se vor organiza în municipiul Deva frumoase acţiuni cultural-sportive şi artistice. La 11 iunie, pe stadionul oraşului va avea loc „Duminica ştafetelor olimpice", la care vor participa peste 300 de tineri şi tinere. Închiderea festivă a anului şcolar va prilejui o mare manifestare polisportivă. În timpul vacanţei de vară sînt prevăzute numeroase excursii în locurile pitoreşti ale judeţului şi ţării, pe marile construcţii şi şantiere ale socialismului, printre care şi la Sistemul hidroenergetic şi de navigaţie „Porţile de Fier".

În comune se vor disputa întrecerile „Cupei tineretului de la sate" la oină, atletism, trîntă, handbal, volei, popice.

ATLETISM

Ediţia 1972 a Pentatlonului atletic şcolar se apropie de finiş. Sîmbătă şi duminică, la Oradea vor fi cunoscute echipele campioane, formaţiile care vor obţine cel mai mare punctaj, totodată cei mai talentaţi elevi atleţi dintre cei peste 300 000 care au luat startul în întrecerile celei de a V-a ediţii a competiţiei iniţiată şi organizată de Secţia Sport a C.C. al U.T.C.

Care sînt echipele ce îşi vor măsura forţele, cunoştinţele şi măiestria pe stadionul Tineretului din oraşul de pe Criş?

Vi le vom prezenta în ordinea punctajului obţinut pînă la actul final al Pentatlonului atletic şcolar.

În grupul celor 8 formaţii feminine, prima se situează reprezentativa Liceului nr. 8 din Iaşi. Cu un punctaj excelent — 16 060 — elevele ieşence se anunţă — dacă vor repeta, bineînţeles, rezultatele de pînă acum — drept favorite ale finalei. Le urmează micile sportive de la Şcoala generală nr. 8 din Roman cu 15 775 p. Nu cunoaştem prea multe amănunte în legătură cu situarea acestei unităţi şcolare printre finalistele competiţiei, dar faptul că acolo, la Roman, există un antrenor de talia lui Constantinescu-Nehoi risipeşte multe nedumeriri. O echipă reprezentantă a oraşului gazdă, cea a Liceului nr. 2 din Oradea, se află pe locul 3 (15 524 p.). Iată, în continuare, ordinea celorlalte finaliste: 4. Liceul nr. 2 „Vasile Alecsandri" din Bacău (15 413 p.), 5. Liceul nr. 11 din Cluj (15 396 p.). 6. Liceul nr. 10 din Timişoara (14 895 p.), 7. Liceul nr. 39 din Bucureşti (14 860 p.), 10. Liceul nr. 2 din Ploieşti (14 740 p.).

În cazul băieţilor, punctajul cel mai ridicat l-a realizat pînă în prezent echipa Liceului nr. 10 din Timişoara: 15 124. Elevii atleţi din acest oraş sînt urmaţi de reprezentanţii Liceului nr. 39 din Bucureşti (14 390 p.) şi ai Liceului „Fraţii Buzeşti" din Craiova (13 910 p.). Pe locurile 4—5, ex aequo, cu 13 670 p., echipele Liceului nr. 4 din Constanţa şi Liceului nr. 3 din Drobeta Turnu Severin. Celelalte trei finaliste sînt echipele Liceului industrial de petrol din Cîmpina (13 463 p.). Liceului nr. 8 din Iaşi (13 400 p.) şi Liceului nr. 2 din Roman (13 397 p.).

Cîteva observaţii privind finalistele... Patru oraşe prezintă cîte două echipe: Timişoara, Iaşi şi Bucureşti de la aceeaşi unitate şcolară, iar Roman din două unităţi diferite. Dacă pentru Timişoara, Roman şi Bucureşti prezenţa reprezentanţilor lor apare firească, în schimb situaţia ieşenilor în eşalonul fruntaş constituie o surpriză, evident plăcută, încurajatoare. Oraşul lui Merică şi Suciu este capabil să dea şi alte elemente atletice de mare suprafaţă. Pentatlonul ar putea însemna o promisiune. Şi o altă surpriză: absenţa reprezentanţilor Liceului „Gheorghe Lazăr" din Bucureşti, altădată nu numai finalişti ai competiţiei, ci şi cîştigători ai pentatlonului. Rămîne acum ca elevii atleţi de la Liceul nr. 39 să continue tradiţia frumoaselor performanţe ale colegilor lor de la „Gheorghe Lazăr".

SÎMBĂTĂ ŞI DUMINICĂ LA ORADEA

FINALELE CELEI DE A V-a EDIŢII A PENTATLONULUI ATLETIC ŞCOLAR

În finalul acestor rînduri, programul întrecerii:

Sîmbătă, în ziua I (de la ora 9) sînt programate probele de **100 m (b), 100 m (f), lungime (b), greutate (f).** La ora 16.30 va avea loc festivitatea oficială de deschidere a întrecerilor finale. În continuare, probele de **greutate (b), înălţime (f),** precum şi concursuri de ştafete (10x100 m) cu participarea tuturor şcolilor din municipiul Oradea. În ziua a II-a duminică (tot de la ora 9) se vor disputa probele de **înălţime (b), lungime (f), 400 m (f), 800 m (b).** Festivitatea de închidere a competiţiei, în jurul orei 13. Ea va fi urmată de demonstraţii sportive susţinute de şcolarii orădeni. Va avea loc şi un meci de fotbal între selecţionata liceelor şi cea a şcolilor profesionale din localitate.

În totul, o veritabilă zi a sportului şcolar, cu ambianţa cuvenită, asigurată de organizatori.

Tiberiu STAMA

Adrian Weber (Liceul 39 Bucureşti), unul dintre favoriţi în proba de lungime, într-un concurs atletic desfăşurat la Bacău

UN FORFAIT IMPOSIBIL DE SCUZAT

Îndreptîndu-ne la sfîrşitul săptămînii trecute, spre stadionul Republicii, pentru a urmări întrecerile zonei a VI-a din cadrul concursului republican interjudeţean, nu ne făceam prea multe iluzii cu privire la calitatea spectacolului sportiv, ci speram să asistăm la o întrecere disputată, şi, în special să vedem la lucru nume care „vor veni"

Dar, deziluzie amară! În loc de 6 concurenţi de probă (cîte unul de club), numai cîte 3. De ce? Fiindcă Clubul atletic universar şi Şcoala sportivă de atletism nu s-au îngrijit să şi prezinte garniturile secunde, iar Şcoala sportivă experimentală „Viitorul" — după ce a neglijat divizia municipală pentru juniori — n-a prezentat echipă nici în competiţia republicană.

Oare C.A.U. nu are un lot suficient de numeros ca să prezinte o garnitură completă în prima divizie şi o microgarnitură în această competiţie?

Dar Ş.S.A.-ul, unitate cu circa 800 de atleţi, din care cîteva sute clasificaţi, nu are nevoie de concursuri? Măcar cu o echipă formată din juniori II şi tot putea onora această competiţie.

Nu se pot invoca scuze de genul „cheltuielilor" sau „obligaţiilor şcolare", fiindcă această zonă cuprinde, exclusiv, echipe bucureştene, iar programul competiţiei era cunoscut încă din noiembrie 1971.

Ţinînd seama de faptul că unităţile menţionate în nota noastră sînt dependente, în principal, de Ministerul Educaţiei şi Învăţămîntului, dorim să cunoaştem opinia forurilor competente din acest minister despre această situaţie de loc onorantă.

Considerăm, de asemenea, că şi F.R.A. trebuie să se manifeste drastic în această situaţie.

OINĂ

„CUPA ROMÂNIEI"

MANGALIA, (prin telefon, de la trimisul nostru). Pe terenurile din localitate au început azi (n.r. ieri), întrecerile din cadrul turneului final al „Cupei României" la oină, ediţie deosebit de atractivă, datorită valorii celor opt participante, echipe care, de mai mulţi ani, se numără printre protagonistele competiţiilor programate de sportul nostru naţional. Prima reuniune a fost constituită de suita jocurilor eliminatorii care s-au soldat, în general, cu rezultate scontate. Cea mai dîrză dispută a furnizat-o partida dintre Dinamo Bucureşti şi Avîntul Frasin, în care ambele formaţii au realizat cîte 3 puncte „la bătaie" şi 10 „la prindere". Astfel că jocul s-a încheiat cu un rezultat de egalitate. Conform regulamentului, meciul a fost rejucat, de data aceasta dinamoviştii învingînd cu scorul de 10—4. Foarte disputată a fost şi partida dintre Viaţă nouă Olteni (Teleorman) şi Avîntul Curcani (Ilfov). „La bătaie", jucătorii de la echipa Viaţă nouă au acumulat un singur punct, iar oinarii din Curcani au lovit trei jucători, terminînd repriza cu un avans de 5 puncte. La reluare, trecînd „la prindere", teleormănenii „au lovit" însă de trei ori şi au obţinut victoria în faţa unei echipe care — deşi specialistă în materie — nu a reuşit în acest joc să trimită niciodată mingea peste linia de 65 metri. Scor final: 9—6 în favoarea echipei Viaţă nouă. O menţiune pentru forma bună a echipei Biruinţa Gherăieşti (Neamţ) care a învins pe Dinamo cu 15—11. Alte rezultate: Biruinţa Gherăieşti — Tricolorul Baia Mare 23—7; C.P.B. — Viaţă nouă Olteni 16—9; Avîntul Curcani — Tricolorul Baia Mare 14—8; Avîntul Frasin — Celuloza Călăraşi 12—10; Avîntul Curcani — Dinamo 13—15; Avîntul Frasin — Viaţă nouă 6—8. S-au calificat pentru turneul final: C.P.B., Dinamo, Biruinţa şi Viaţă nouă.

Dumitru NEGREA

TURISM

O SEARĂ A AMINTIRILOR

organizată în pădurea Pustnicul cu ocazia aniversării a 25 de ani de la primul concurs de orientare din ţara noastră

Va fi, într-adevăr, o seară a amintirilor, la 10 iunie, în pădurea Pustnicul, deoarece Comisia municipală de turism-alpinism Bucureşti organizează o întîlnire a tuturor celor ce au activat în sportul cu busola (ca sportivi, antrenori, activişti, arbitri, trasatori etc) cu prilejul aniversării a 25 de ani de la disputarea primului concurs de orientare turistică în ţara noastră.

Întîlnirea, programată pentru ziua de 10 iunie, într-o tabără de corturi amplasată în vecinătatea cabanei Pustnicul, va prilejui relatări din istoria acestui frumos sport, din concursurile care au avut loc în decursul celor 25 de ani, prezentarea unor colecţii personale de fotografii (pe care participanţii sînt rugaţi a le aduce cu ei), un foc de tabără cu tradiţionalele cîntece, momente vesele şi recitări, un concurs „Cine ştie cîştigă", toate încheiate cu decernarea unor distincţii celor ce au contribuit la dezvoltarea orientării turistice.

A doua zi, duminică 11 iunie, se va desfăşura — în organizarea A.S. Ecranul — un concurs demonstrativ, cuprinzînd diverse teme de orientare utilizate de-a lungul anilor. Concursul — individual — este deschis concurenţilor care au vîrsta peste 35 de ani. Organizatorii speră într-o participare numeroasă şi cu un amplu registru de vîrste, drept care a prevăzut 10 categorii (atît în întrecerea feminină cît şi în cea masculină): 35—40 ani, 40—45 ani, 45—50, 50—55, 55—60, 60—65, 65—70, 70—75, 75—80 şi... peste 80 de ani.

Concurenţii se pot înscrie direct la start (care va fi dat începînd de la ora 7, din faţa cabanei Pustnicul) nepretinzîndu-li-se să fie legitimaţi la vreun club sau asociaţie. Ei vor trebui, însă, să fie prevăzuţi cu busolă, raportor şi creion. Întrecerea se desfăşoară pe un traseu de 6 km cu 6 m diferenţă de nivel, avînd două staţii intermediare şi 10 posturi de control. Primilor clasaţi la fiecare categorie li se vor acorda cupe şi diplome.

CAIAC-CANOE

7-10 IUNIE

CAMPIONATELE NAŢIONALE

Săptămîna viitoare, între 7 şi 10 iunie, pe lacul Snagov se va desfăşura o importantă competiţie internă: **campionatele naţionale de caiac-canoe ale seniorilor,** la care şi-au anunţat participarea un mare număr de sportivi fruntaşi din Bucureşti şi din celelalte centre nautice din ţară.

VOLEI

PROASPETELE DIVIZIONARE A

Turneele de baraj pentru promovare în prima divizie a ţării, desfăşurate recent la Timişoara (fete) şi Botoşani (băieţi) nu au fost lipsite de surprize. Cele mai de răsunet se referă la ratarea calificării în Divizia A de către formaţiile Explorări B. Mare (m) şi Universitatea Craiova (f). Performerele barajului au fost echipele bucureştene **Universitatea** la feminin şi **Electra** la masculin, care se află la prima lor prezenţă în Divizia A. Corespondenţii noştri **P. ARCAN** şi **S. LAMFIT,** care au urmărit cele două turnee, ne-au transmis că lupta pentru promovare a fost extrem de disputată, toate participantele prezentîndu-se la nivel corespunzător.

La fete, cele două noi divizionare A sînt, după cum am anunţat la finele competiţiei, Universitatea Cluj şi Universitatea Bucureşti. Prima echipă revine în A după un an de penitenţă în divizia secundă. Ea a dominat atît lupta dusă pe parcursul celor 4 tururi ale seriei respective, cît şi turneul de baraj în care a cîştigat toate întîlnirile, datorită în special experienţei competiţionale a jucătoarelor sale. Iată lotul pe care-l are la dispoziţie prof. **Augustin Poenariu,** antrenorul clujencelor: **Mariana Petrescu, Maria Botezan, Dorica Meseşan, Doina Meseşan, Carmen Ionescu, Roza Naghi, Ileana Tabără, Doina Ciceu** şi **Eleonora Şuţa.**

După ce în ediţia precedentă, Universitatea Bucureşti a ratat intrarea în A în disputa prelungită cu Constructorul Bucureşti, anul acesta studentele şi-au văzut visul împlinit. Rămîne ca antrenorul **Nicolae Stoica,** să îmbunătăţească talia echipei sale.

Formaţia bucureşteană a aliniat următoarele jucătoare: **Doina Ioneci, Alexandra Vladulescu, Constanţa Ostache, Viorica Iacob, Georgeta Carabaşa, Marina Pascu, Elena Comănelea, Luminiţa Murgoci** şi **Marinela Olteanu.**

Electra Bucureşti şi **Voinţa Arad** sînt promovate în A pentru prima oară.

Bucureştenii, antrenaţi de prof. **Cornel Porumb,** culeg astfel rodul unei pregătiri serioase pe parcursul întregului sezon. Lotul este format din: **Vasile Paraschiv, Daniel Bărăscu, Aurel Stejereanu, Nicolae Chiriţoiu, Ştefan Băroiu, Ion Rotaru, Tiberiu Albu, Mircea Dincă, Octavian Dimofte, Mihai Colţea, Valerian Mirza, Lucian Poliacu** şi **Nicolae Creţu.**

Prin promovarea în A a Voinţei, voleiul arădean compensează ieşirea din această divizie a formaţiei feminine Constructorul. Echipa pregătită de prof. **Alexandru Muşat** are în componenţă următorii jucători: **Matei Costea, Viorel Mărgineanu, Emanoil Iliuţă, Ioan Sterţl, Ioan Copaci, Constantin Ştefan, Dan Streza, Zoltan Lengyel, Simion Jarco** şi **Nicolae Fărcaşiu.**

CICLISM

ÎNTRECERI DÎRZE LA VELODROM

Joi după-amiază cicliştii bucureşteni s-au întîlnit pe velodromul Dinamo la startul primei etape a „Cupei Sc. sp. 2" (etapa a II-a a competiţiei va avea loc astăzi, începînd de la ora 16). Întrecerile au fost viu disputate, îndeosebi cursele seniorilor. Alergătorii fruntaşi nu şi-au menajat forţele. Au vrut să-şi verifice posibilităţile acum, înaintea deplasării în Ungaria, unde în cursul săptămînii viitoare, va avea loc un important concurs internaţional. Iată rezultatele tehnice: **viteză. Juniori II:** 1. Gh. Schiopu (Sc. sp. 1); **juniori I:** M. Roşu (Dinamo); **seniori:** A. Neagoe (Dinamo), 2. Cîrneanu (Steaua), 3. G. Negoescu (Steaua). **Adiţiune de puncte: juniori II:** 1. Gh. Schiopu (Sc. sp. 1) 31 p; **juniori I:** M. Romaşcanu (Dinamo) 36 p — un tur avans; **seniori:** 1. P. Cîrneanu (Steaua) 26 p — două ture avans, 2. M. Ferfelea (Steaua) 26 p — două ture avans, 3. Gh. Tudor (Steaua) 26 p — un tur avans.

I. STOICA
maestru al sportului

RUGBY

UNDEVA, CEVA... SCÎRŢÎIE

În ultima vreme — adică exact în perioada cînd în campionatul Diviziei A urmează să se decidă cine va retrograda şi cine va fi campioană — în rîndul iubitorilor rugbyului îşi fac loc o serie de întrebări cu tîlcul lor, apar nemulţumiri. Despre ce este vorba?

Totul începe, apreciem noi, de la faptul că federaţia de specialitate nu a fost suficient de autoritară într-o serie de situaţii, dînd dovadă de îngăduinţă nejustificată (ca să nu-i spunem chiar dezinteres). Iată, de pildă, unele echipe din primul eşalon (Steaua, Sportul studenţesc, Farul ş.a.) au plecat în turnee peste hotare. Ceea ce este foarte bine, întrucît asemenea contacte contribuie efectiv la ridicarea rugbyului românesc. **Ar fi fost de dorit, însă, ca — în toate cazurile — federaţia să fie foarte hotărîtă în reprogramarea echitabilă a întîlnirilor restante după o regulă precisă, valabilă pentru toţi.** N-a fost aşa şi atunci s-a ajuns la situaţii dintre cele mai nedorite, ba chiar — am putea spune — foarte curioase. Astfel, meciul Farul — „U" Timişoara se va juca la finele campionatului (după celelalte trei restanţe ale Farului) cînd, practic, constănţenii nu vor mai avea nici o veleitate, iar „U" va avea, probabil, nevoie — ca de aer — de cele 3 puncte puse în joc pentru cîştigarea titlului de campioană. Altă nedumerire: Sportul studenţesc amînă meciul său cu Gloria din 2 aprilie, întrucît pleacă în Franţa. Cînd se reprogramează această întîlnire? **Nu imediat după întoarcere** (cum era normal) — cînd studenţii erau ameninţaţi cu retrogradarea, ca şi Gloria de altfel — **ci tocmai la ...24 mai.** Adică doar după ce Sportul îşi „pusese sacii în car" (citiţi: învinsese pe Gr. Roşie şi Dinamo, scăpînd de retrogradare). Nu vrem să insinuăm nimic, dar scorul cu care s-a terminat partida restantă este mai mult decît surprinzător: **Sportul — „echipa revelaţie a returului" — pierde în faţa Gloriei cu 6—30 (!?!).** Realitate sau „punere în scenă"? Evident, nimeni nu poate aduce acuzaţii. Tot atît de curios ni se pare faptul că în cursul acestei întîlniri, doi dintre internaţionalii A ai echipei studenţeşti — Atanasiu şi Drăgulescu — oameni cu experienţă şi ţinută sportivă în teren au fost eliminaţi pentru injurii aduse arbitrului. Şi caruselul continuă... În momentul cînd, după asemenea abateri, se aştepta intervenţia autoritară a comisiei de disciplină, **cei doi au fost sancţionaţi cu suspendarea pe o etapă... cu suspendarea pedepsei,** astfel ca Sportul studenţesc să-şi poată apăra şansele — cu întreaga echipă — în meciul cu CSM Sibiu (unde, cert, nu-şi mai poate permite luxul să piardă întîlnirea).

Am mai remarcat o curiozitate. „Tuşier" la meciul **Dinamo — Agronomia Cluj** a fost delegat **Constantin Udrea, fost jucător de rugby la Gloria — asociaţia sportivă a Uzinei Republica unde respectivul este salariat.** Nimeni nu se îndoieşte de cinstea sa şi totuşi nu el era cel indicat să arbitreze, la tuşă, un meci în care **clujenii luptau pentru evitarea retrogradării — indirect — tocmai împotriva Gloriei.** Întîmplător s-a născut şi un litigiu în care, „pe cuvîntul" lui C. Udrea s-a acordat o încercare litigioasă în favoarea lui Dinamo şi s-a eliminat un jucător al Agronomiei.

Evident nu dorim să facem proces de intenţie nimănui, aducînd în discuţie situaţiile de mai sus. Vrem să arătăm însă că îngăduinţa federaţiei în unele ocazii, nehotărîrea sa, au creat cîmp fertil pentru unele situaţii dubioase, pentru unele bănuieli. Situaţii de loc propice desfăşurării finalului campionatului de rugby, acest sport dur, drept, de o bărbătească frumuseţe. Şi e păcat!...

Modesto FERRARINI

CAMPIONATUL ŞCOLILOR PROFESIONALE DIN M. T. T. C.

Pe stadionul Giuleşti din Capitală au luat sfîrşit întrecerile turneului final al campionatului şcolilor profesionale din Ministerul Transporturilor şi Telecomunicaţiilor. Victoria a revenit echipei **Şcolii profesionale Auto-Bucureşti.** În primul meci, pentru locurile trei şi patru s-au întîlnit echipele din **Braşov** şi **Timişoara.** Cu un plus de incisivitate în atac, elevii braşoveni şi-au adjudecat victoria cu scorul de 22—6 (18—6). Finala, care s-a disputat între echipele din **Bucureşti** şi **Iaşi,** a revenit bucureştenilor cu scorul de 4—0 (4—0). Pe celelalte locuri s-au clasat echipele şcolilor din **Craiova** şi **Cluj.**

George ROSNER

ÎN ETAPA XX-A: ŞTIINŢA — DINAMO ŞI UNIVERSITATEA — STEAUA

Aflat cu trei etape înaintea ultimelor confruntări (exceptînd restanţele), campionatul de rugby programează duminică două partide de maximă importanţă pentru ierarhia clasamentului, în ambele fiind angrenate echipele situate în frunte.

La Petroşani se va disputa meciul dintre **ŞTIINŢA** şi **DINAMO.**

1. Ştiinţa	19	14	2	3	179—74	49
3. Dinamo	19	12	2	5	202—114	45

Dorinţa studenţilor, de a-şi menţine poziţia de lider — ameninţată de principala contracandidată la titlu, Universitatea Timişoara — ne determină să credem că petroşenenii vor aborda acest joc cu maximă atenţie şi hotărîre de a învinge, toate cele 3 puncte fiindu-le extrem de preţioase. După cum am fost informaţi, ei au efectuat în această săptămînă patru antrenamente pentru păstrarea condiţiei fizice şi acomodarea cu stadionul Jiul, unde nu au acces prea des...

Rugbyştii dinamovişti au susţinut un meci şcoală cu divizionara B. Vulcan, dovedind o bună dispoziţie de joc, şi încă două şedinţe de individualizare. Pentru partida de duminică, programată la **ora 9.30 pe stadionul Jiul,** antrenorii **Th. Rădulescu** şi **Fl. Ghiondea** ne-au comunicat următoarele formaţii probabile:

ŞTIINŢA: Bucoş — Burghelea, Abribula, Rădulescu, Fălcuşanu — Marinescu, Neagu — Băltăreţu, Constantin, Moromete — Talpă, Ionescu — Dinu, Ortelecan, Stănculescu. DINAMO: Dăiciulescu — Coravu, Nica, Dragomirescu, Constantin — Nicolescu, Florescu — Roman, Iftimie, Stoica (Prosi) — Dărăban, Ţurlea — Baciu, Caraiman, Stoica.

La Timişoara echipa locală **UNIVERSITATEA** va întîlni **STEAUA**

2. Universitatea	18	14	0	4	215—101	46
4. Steaua	18	10	4	4	272—116	42

Timişorenii care „simt" foarte aproape titlul în acest an — vor să cîştige neapărat duminică. Antrenorul **Dumitru Antonescu,** profitînd de faptul că echipa sa nu juca, a fost duminică dimineaţa la Bucureşti pentru a urmări meciul Steaua — Ştiinţa Petroşani (de fapt adversarii din următoarele două etape). Bucureştenii, cu unele indisponibilităţi — după cum ne-a comunicat **Petre Cosmănescu** — au plecat astăzi de dimineaţă spre Timişoara cu avionul (vor juca duminică dimineaţă la ora 9). Iată şi formaţiile probabile. UNIVERSITATEA: Duţă — Szasz, Peter, Cindea, Suciu — Gheţu, Iacob (Ceauş) — Răşcanu, Volman, Tătucu — Priess, Ionică — Ene, Vlad, Neiss (Popovici). STEAUA: Ionescu — Braga, Suciu, Enache (Ghiţă), Vasilică — Giugiuc, Tata — Achim, Postolache, Giba — Şerban, Bucur — Mihai, Gh. Mircea, Ciornei (Munteanu)

Restul de patru meciuri se dispută duminică la Bucureşti, Cluj şi Bîrlad. În Capitală, de pildă, au loc două întîlniri: **Sportul studenţesc** primeşte replica lui **C.S.M. Sibiu** (pe stadionul Politehnica, ora 9), ambele echipe fiind scăpate de problemele retrogradării; **Gloria,** în schimb, ameninţată, va trebui să cîştige **la Politehnica Iaşi,** dacă vrea să păstreze şanse de rămînere în A (teren Gloria ora 11.30). În aceeaşi situaţie grea se găseşte **Agronomia Cluj** care primeşte acasă vizita rutinatei **Griviţa Roşie.** Meci lipsit de probleme, la Bîrlad: **Rulmentul — Farul Constanţa.**

★

Al doilea meci de baraj pentru Divizia B, **Vulcan — Rapid** (6—6 în tur) are loc pe terenul Vulcan mîine la ora 9. În turneul final de juniori: **C.S.S. — Rapid** (9.30, teren Olimpia); **Şc. sp. 2 — Gr. Roşie,** (ora 9.30, teren Gloria).

RÎNDURI DIN SCRISORILE DV...

● „Fiind mare amator de statistici sportive, doresc să intru în posesia unor colecţii ale ziarului **Sportul** din anii 1950—1953. Sub formă de împrumut, schimb sau chiar să cumpăr" (IANI CORUMBIA, bd. Tomis 130, Constanţa). **Ce am putut face pentru dv... am făcut. În rest, o sugestie: puteţi consulta ziarele căutate numai la mari biblioteci din Capitală sau din alte oraşe mari.**

● „De ce nu s-au publicat la dv. în ziar rezultatele înregistrate în semifinalele campionatului republican individual masculin de şah?" (ing. IOAN GRIGORESCU, Bucureşti). **După cum cred, că aţi observat, critica dv. a avut răsunet. Săptămîna aceasta (după sesizare) am publicat ceea ce vă interesa.**

● „Acordăm mare atenţie scrisorilor de la simpatizanţi: răspundem la multe scrisori, zilnic, trimitem şi mici atenţii, cîteodată. Nu putem însă oferi mereu, gratis, aşa cum pretinde cîte un susţinător, ceea ce avem: insigne, microfanioane, semne de carte, fotografii, brelocuri ş.a. Le expediem însă contra cost" (CLUBUL SPORTIV „UNIVERSITATEA" CLUJ). Deci lucrurile sînt clare. **Adresa oficială din care am spicuit rîndurile de mai sus, vine ca răspuns la solicitarea unui cetăţean publicată chiar la rubrica de faţă. Deci cine are de auzit să audă: susţinător, susţinător dar... „amintirile" sînt pe bani**

● „Faceţi vă rog în aşa fel încît să ajungă la Nelu Nunweiller omagiul meu cu ocazia retragerii sale din activitatea sportivă" (MIHAI MACOVEI, str. Pinului 1, Piatra Neamţ). **Scrisoarea dv., ce cuprindea şi o poezie pentru Nelu, a mers la adresa dorită.**

● „Şi noi cei din satul Gemenea, com. Stulpiceni, jud. Suceava, dorim să facem sport. Ne-ar place tare mult fotbalul, dar n-avem un teren. La fiecare adunare U.T.C. discutăm despre sport, teren şi echipament, dar nimeni nu se interesează, dintre cei ce ne-ar putea ajuta să facem totuşi ceva. Este motivul pentru care ne adresăm dv ziarului..." (GRIGORAŞ CEMOROTAN, sat Gemenea). **Noi v-am făcut cunoscut necazul. În speranţa că ceva o să se întîmple**

● „Sînt foarte supărat pe cronicarii noştri sportivi din presă, radio şi televiziune că nu văd diferenţa dintre fotbalul românesc şi cel avansat din alte ţări. De pildă, cel francez, danez, ungar, — ca să mă refer numai la ultimii noştri adversari — aţi văzut ce rapid jucau? Am dreptul să fiu supărat?" (NICOLAE GOCIU, intr. Abanosului nr. 8, Bucureşti). **Într-adevăr, în fotbalul modern, se joacă rapid (chiar dacă danezii şi francezii n-au un fotbal prea avansat...), şi din acest punct de vedere aveţi dreptul să fiţi supărat. N-am înţeles, însă, de ce pe cronicari şi nu pe fotbalişti?**

ORGANIZAREA LA SATE A UNOR COMPETIŢII SPORTIVE DE MASĂ

(Urmare din pag. 1)

adepţi în rîndurile tineretului sătesc. Desigur, nu ne pot mulţumi rezultatele din toate comunele, dar trebuie să spunem că a crescut numărul persoanelor fizice angrenate în întrecerile sportive. Mai sînt resurse de dezvoltare a bazei materiale încă nevalorificate, ca de altfel şi sub aspect organizatoric.

— Ca organ care răspunde direct de sportul la sate, spuneţi-ne, care sînt preocupările Comitetului judeţean U.T.C. în impulsionarea acestei activităţi?

— Mai întîi să ridicăm la nivelul cerinţelor, şi al sarcinilor noastre activitatea comitetelor comunale U.T.C., nesatisfăcătoare încă. Sprijinul şcolilor, al cadrelor didactice este evident în organizarea activităţii sportive. Vrem să sporim şi contribuţia C.A.P.-urilor, aceasta printr-o colaborare strînsă, mai ales cu organul judeţean, U.J.C.A.P. Am făcut ceva în privinţa instruirii activului U.T.C. din comune, a responsabililor cu probleme sportive, ca şi a activului judeţean, dar treburile nu prea merg cum am vrea noi, şi cum ar fi trebuit.

— Unde apreciaţi că activitatea sportivă a tinerilor ţărani se desfăşoară la un nivel mulţumitor?

— Avem cîteva comune bune în acest sens. Aş da exemplu pe cei din Glodeanu-Siliştea, Ruşeţu, Ziduri, Pătîrlagele, Nehoiu, Smeeni, Poşta-Cîlnău, Blăjani, satul Beşli din comuna Mînzăleşti, ultimul un adevărat model în materie de sport, deşi zona geografică — de munte — a pus multe probleme în amenajarea de baze sportive. Există sate cu tradiţie în sport, altele ce s-au impus în această activitate în ultima vreme, dar mai sînt şi cazuri unde s-au înregistrat paşi înapoi.

— Ce înseamnă, concret, activitatea sportivă din satele buzoiene?

— Organizarea unor duminici cultural-sportive, iar cînd muncile agricole o permit, au loc adevărate după-amieze sportive, cu întreceri de fotbal, volei, atletism, trîntă, oină plus competiţiile judeţene. Aşa se întîmplă la Rîmnicel, Ziduri, Valea Rîmnicului, Beşli. În schimb, la Bisoca, Pardoş, Murgeşti sau Mărgăriteşti, activitatea sportivă e nesatisfăcătoare.

— Ce intenţionează să întreprindă Comitetul judeţean U.T.C. pentru impulsionarea activităţii sportive de la sate?

— Ne gîndim să îmbunătăţim activitatea asociaţiilor în privinţa atragerii de membri susţinători şi a realizării bugetului, propriu, capitol cam neglijat pînă acum. Ne-am propus să organizăm cîteva competiţii cu un pronunţat caracter recreativ şi de masă la fotbal, volei, atletism, oină, trîntă, duminici cultural-sportive, la care să ia parte cei mai mulţi dintre cei 10 000 de tineri ţărani care lucrează efectiv în satele judeţului nostru. Spun efectiv, pentru că sînt şi foarte mulţi navetişti, a căror activitate sportivă e mai greu de organizat. U.T.C., Buzău, cu toate realizările obţinute, e convins că activitatea din satele noastre poate fi, şi trebuie, îmbunătăţită, mai ales sub aspectul continuităţii, al generalizării educaţiei fizice şi sportului pe plan judeţean.

BOX-EXPRES

TRAGEREA EXCEPŢIONALĂ — 4 IUNIE 1972

ATRIBUIE ÎN NUMĂR NELIMITAT

● PREMII FIXE ÎN NUMERAR DE 10.000 LEI, 5.000 LEI ş. a.;
● PREMII ÎN BANI DE VALOARE VARIABILĂ; ● AUTOTURISME DACIA 1300 ŞI SKODA S 100;

Participarea se face pe variante de 3 lei, 6 lei şi 15 lei. Cu variantele de 15 lei participaţi la toate extragerile cu şanse mari de cîştig

AZI ULTIMA ZI PENTRU PROCURAREA BILETELOR!

fotbal

Unde mergem

SIMBĂTĂ

ATLETISM. Stadionul „23 August", de la ora 16: **Finala campionatelor republicane rezervate şcolilor profesionale**; Stadionul Republicii, de la ora 16,30: **Concurs pentru selecţia sportivilor fruntaşi şi campionatul liceelor din Capitală.**

BOX. Patinoarul „23 August", de la orele 14 şi 19: **C.E. tineret.**

FOTBAL: Terenul T.M.B., ora 15.45: **T.M.B. — Dinamo Obor** (Divizia C).

DUMINICĂ

ATLETISM. Stadionul „23 August", de la ora 8,30: **Finala campionatelor republicane, rezervate şcolilor profesionale**; Stadionul Republicii, de la ora 9,00: **Concurs pentru selecţia sportivilor fruntaşi şi campionatul liceelor din Capitală**; Stadionul Constructorul, de la ora 8: **Finala diviziei de copii.**

BOX. Patinoarul „23 August", de la orele 14 şi 19: **C.E. de tineret.**

FOTBAL: Stadionul „23 August", ora 17,30: **Rapid — Farul** (Divizia A); ora 19,15: **Steaua — Dinamo** (Divizia A); **Terenul Ghencea**, ora 9,45: **Steaua — Dinamo** (tineret-rezerve); Stadionul Giuleşti, ora 9,45: **Rapid — Farul** (tineret-rezerve); Stadionul Progresul, ora 11: **Progresul Buc. — Metalul Buc.** (Divizia B); Terenul Flacăra, ora 11: **Sirena — Flacăra roşie** (Divizia C); Terenul Constructorul, ora 11: **Unirea Tricolor — Electronica** (Divizia C); Terenul Voinţa, ora 11: **Voinţa — Victoria Lehliu** (Divizia C); Terenul Laromet, ora 11: **Tehnometal — Maşini Unelte** (Divizia C).

HANDBAL: Teren Dinamo, ora 9: **Confecţia — Mureşul Tg. Mureş** (Div. A f).

SCRIMĂ: Sala Floreasca II, de la ora 8: **Campionatele republicane de sabie.**

DIN PROBLEMELE ŞI PREOCUPĂRILE FEDERAŢIEI NOASTRE

— ÎNTÎLNIREA TOV. MIRCEA ANGELESCU, PREŞEDINTELE F. R. F., CU REPREZENTANŢII PRESEI SPORTIVE —

Din iniţiativa Asociaţiei Presei Sportive, joi după-amiază a avut loc la sediul Uniunii Ziariştilor, o întîlnire a tov. Mircea Angelescu, preşedintele Federaţiei române de fotbal, cu cronicarii de specialitate ai ziarelor din Capitală. Scopul acestei întîlniri a fost informarea presei sportive asupra preocupărilor, actuale şi de viitor, ale federaţiei, asupra problemelor principale care stau în atenţia forului de specialitate, privind îmbunătăţirea activităţii fotbalistice.

Reuniunea a fost deschisă de **tov. Ion Balaş,** vicepreşedinte al F.R.F., care a prezentat o scurtă informare asupra preocupărilor prezente ale federaţiei. În primul rînd, atenţia se îndreaptă spre **asigurarea unor condiţii cît mai bune de desfăşurare a finalului sezonului competiţional.** În acest scop, s-au luat măsuri pentru **delegarea celor mai buni arbitri, cu care** — de altfel — **s-a şi ţinut o şedinţă specială în care au fost analizate arbitrajele** şi erorile comise în sezonul de primăvară şi s-au dat îndrumări precise în legătură cu modul unitar de interpretare şi aplicare fermă a regulilor de joc. De asemenea, s-a dispus delegarea celor mai verificaţi observatori federali, precizîndu-se însă că F.R.F. nu are suficiente posibilităţi organizatorice şi mijloace financiare pentru a cuprinde toate eşaloanele divizionare. **Organizarea în condiţii cît mai bune a barajelor de promovare la B şi la C, turneul final al campionatului juniorilor şi şcolarilor, elaborarea analizei campionatului divizionar şi de tineret, consfătuirea cu antrenorii şi conducătorii secţiilor de fotbal după terminarea campionatului, definitivarea regulamentului de transferări, organizarea unui curs de arbitri la P. Neamţ** (31.VII — 6.VIII) **cu invitaţi de peste hotare, definitivarea listei arbitrilor divizionari A şi B şi a celei pentru F.I.F.A. şi U.E.F.A., organizarea taberelor de vară pentru juniori, campionatul studenţesc al Europei, Cupa Balcanică pentru tineret şi Turneul Prietenia pentru juniori** constituie alte obiective ale federaţiei. Tov. I. Balaş a mai informat că **meciul dintre selecţionatele olimpice ale R. F. a Germaniei şi României a fost contramandat şi că echipa Fenerbahce Istanbul va face vara aceasta la noi un stagiu de pregătire de o săptămînă, cu care prilej va susţine două jocuri amicale.**

După această informare, **tov. Mircea Angelescu** a expus o serie de probleme şi aspecte ale activităţii interne şi internaţionale a fotbalului nostru, probleme dintre care o parte vor face obiectul unor discuţii în plenul federaţiei.

Preşedintele federaţiei s-a ocupat la început de activitatea loturilor reprezentative, subliniind printre altele: ● lipsurile care au stat la baza comportării penibile a selecţionatei olimpice în meciul cu Danemarca şi care au dus la cunoscutele măsuri luate ● faptul că **în Biroul Federal s-a făcut un prim schimb de păreri şi s-a ajuns la unele concluzii, privind pregătirea, comportarea şi îmbunătăţirile ce trebuie aduse în jocul echipei naţionale A,** dar **concluziile finale vor fi trase după disputarea partidei cu Italia, cu care se va încheia** un **ciclu de doi ani** din activitatea echipei naţionale.

În continuare, tov. Mircea Angelescu s-a ocupat de:

PREGĂTIRILE PENTRU JOCUL CU ITALIA. Practic, ele vor începe după etapa de campionat din 11 iunie cu un lot în care vor fi introduse cîteva elemente noi, pentru a se obişnui cu atmosfera şi munca din lotul reprezentativ, dar formaţia nu va suferi, probabil, modificări esenţiale. Întîlnirea, contractată pentru a menţine legătura cu fotbalul de recunoscută valoare, va servi ca bază de plecare pentru **pregătirea lotului în vederea preliminariilor C.M.**

CALENDAR INTERNAŢIONAL CONSTANT. Echipei naţionale îi va fi asigurat, în continuare, un calendar internaţional constant de 7—9 meciuri anuale, cu echipe valoroase (pe lîngă cele oficiale, amicale cu Austria şi probabil R.F.G. în 1972, cu U.R.S.S. şi Bulgaria în 1973, cu Ungaria în 1974).

ÎNTĂRIREA ECHIPELOR DE CLUB ŞI ASOCIAŢII prin: ● îmbunătăţirea efectivelor actuale ● un regulament de transferări îmbunătăţit, avînd la bază principiile regulamentului elaborat şi publicat de C.N.E.F.S.; el va intra în vigoare înaintea viitorului campionat şi va avea în vedere necesitatea transferărilor de jos în sus fără dezlegare pentru a asigura progresul fotbalului de performanţă, în acest sens urmînd a fi stabilite anumite limite ● preocuparea mai intensă pentru creşterea, formarea şi promovarea elementelor tinere proprii, acţiune în care sînt investite importante mijloace ● măsuri privind îmbunătăţirea procesului de antrenament pentru campionat şi activitatea competiţională oficială ● înlesniri în realizarea unui calendar internaţional constant cantitativ şi calitativ.

STIMULAREA DIVIZIONARELOR B şi C, printr-un sistem economic corespunzător unor eşaloane ale fotbalului de performanţă.

LISTELE ANTRENORILOR DIN GRUPELE A, B ŞI C, care pot fi angajaţi — în condiţiile stabilite prin hotărîrea Comitetului federal şi care vor intra în vigoare în curînd.

FORMULA DE DISPUTARE A CAMPIONATULUI DE TINERET. F.R.F. consideră că această competiţie trebuie continuată, dar după o altă formulă, pentru care există în prezent şi un proiect (pe grupe zonale, cu turneu final, în primăvară, iar toamna organizarea în cursul săptămînii — joia — a unor întîlniri cu divizionare C şi B). Se apreciază că sînt absolut necesare: 1) **o limită de vîrstă** pentru jucători (majoritatea pînă în 21 de ani, de pildă); 2) **o selecţie riguroasă** pe baza perspectivelor pe care le prezintă jucătorii; 3) **elaborarea unui program special de instruire** şi întărirea exigenţei la pregătire.

În partea finală a reuniunii au fost puse o serie de întrebări şi au avut loc discuţii care au contribuit la clarificarea unora din problemele expuse

DUMITRU INVITAT LA MECIUL STEAUA ROŞIE BELGRAD — SELECŢIONATA INTERNAŢIONALĂ

Ieri, la amiază, F.R.F. a primit din partea redacţiei ziarului „SPORT" **din Belgrad o telegramă prin care internaţionalul nostru DUMITRU (Rapid) este invitat la meciul de la 9 iunie, organizat cu ocazia tipăririi numărului 6 000 al cunoscutului ziar de sport iugoslav. La acea dată va avea loc un meci între** Steaua roşie Belgrad **şi o selecţionată internaţională, din care vor face parte — printre alţii —** Beckenbauer, Bobby Charlton, Müller, Rivera **etc. Directorul tehnic al selecţionatei internaţionale este** Ştefan Covaci. **În telegrama trimisă la Bucureşti, organizatorii meciului invită la 9 iunie, la Belgrad, şi pe antrenorul principal al clubului** Rapid, Bazil Marian. **Credem că clubul giuleştean nu va face nici un fel de opoziţie la participarea valorosului său jucător la un meci cu caracterul şi importanţa celui de la 9 iunie.**

ORA DE ÎNCEPERE A MECIURILOR ETAPEI A 27-a

Partidele etapei de mîine — a 27-a a campionatului Diviziei A de fotbal — încep la ora 17,30. La Bucureşti (în cupaj, pe stadionul „23 August"): Rapid — Farul **(17,30) şi în continuare** Steaua — Dinamo **(19,15).**

DUPĂ 26 DE ETAPE CIFRELE VORBESC...

● În etapa de miercuri s-au tras la poartă 210 şuturi, marcîndu-se 18 goluri (totalul lor a atins cifra 489).

● **Cele 18 goluri au fost realizate de 4 mijlocaşi şi 14 înaintaşi.**

● A fost dictată o singură lovitură de la 11 m (în partida Univ. Craiova — Petrolul, fiind transformată de Oblemenco).

● **Clasamentul eficacităţii (se întocmeşte raportînd numărul golurilor înscrise la numărul şuturilor trase la poartă), după 26 de etape, se prezintă astfel: 1. F C ARGEŞ 11,90 la sută; 2. U.T.A 11,84; 3. S. C. Bacău 11,04; 4 „U" Cluj 10,75; 5. Steagul roşu 10,68; 6 Univ. Craiova 10,30; 7. Rapid 10,04 etc.**

● Cei opt arbitri care au condus partidele acestei etape au primit 35 de stele: 3 au primit cîte 5 stele, iar 5 cîte 4 stele.

● **La partidele etapei au asistat aproximativ 95 000 de spectatori (pînă în prezent, cele 208 meciuri ale actualului campionat au fost urmărite de aproximativ 2 175 000 de spectatori)**

● Situaţia în „Trofeul Petschovschi", după 26 de etape, este următoarea: 1. PITEŞTI 8.84; 2. Craiova 8,77; 3. Braşov 8,69; 4. Ploieşti 8,61; 5. Tg. Mureş 8,53; 6. Bucureşti 8,43; 7. Cluj 8.34; 8. Arad 8,07; 9—11. Iaşi, Constanţa şi Oradea 7,92; 12. Petroşani 7,69; 13. Bacău 7,38.

PASIONANTUL DIALOG LA DISTANŢĂ CONTINUĂ

(Urmare din pag. 1)

Mai ales cînd se află la un singur gol distanţă de **Neagu** în clasamentul celor mai buni şuteri.

„U" Cluj, învinsă miercuri la Arad, poate totaliza mîine tot atîtea puncte (33) cît are **U.T.A.** astăzi. Ceea ce va şi căuta să realizeze, în dauna Jiului, menţinîndu-şi, astfel, locul cu drept de participare în Cupa U.E.F.A.

Mare miraj exercită această competiţie europeană pentru formaţiile noastre aflate în plutonul fruntaş. **Sport Club Bacău şi Rapid** (care, mai demult sau mai proaspăt, au mai participat în Cupa U.E.F.A.) aspiră şi ele, pentru finalul întrecerii, la locul trei. Se înţelege, de aici, cu cîtă voinţă vor aborda ele, pe propriul teren, întîlnirile lor cu **Steagul roşu** şi, respectiv, **Farul.**

Nu mai puţin interes — pe alt plan, al orgoliului — îl prezintă partida **Steaua — Dinamo,** altădată un derby al etapei şi al... campionatului. Feriţi de griji, de emoţiile luptei pentru titlu (totuşi, neplăcută postură), jucătorii celor două echipe pot furniza mîine ceea ce numim o partidă-spectacol, un joc pe măsura numelor lor.

Ne-au rămas, în sfîrşit, de prefaţat doar două partide: **Politehnica — Crişul şi Petrolul — C.F.R. Cluj,** în care (priviţi clasamentul) numai **studenţii ieşeni şi feroviarii clujeni** sînt mai mult... implicaţi.

dintre sute de rapoarte

O ETAPĂ „CUMINTE"

Iată şi o etapă, în general, „cuminte" — etapa de miercuri — chiar prea... cuminte, dacă ne referim la unul din meciurile disputate în cadrul ei, cel dintre **Steaua** şi **Politehnica,** în care nu s-au consumat energii şi ambiţii. Prezent la meci, ca observator federal, antrenorul emerit **Coloman Braun-Bogdan** îşi exprimă nemulţumirea faţă de slaba evoluţie a celor două echipe. De altfel, notele pe care le acordă unora dintre jucătorii echipei gazdă sînt concludente: **Naom 5, Vigu 5, Pantea 4, Iordănescu 6, Tătaru 5, Năstase 5.** În schimb, la Cluj, în altă partidă al cărei rezultat afecta, de asemenea zona retrogradării, echipa C.F.R., direct interesată, şi adversara ei Sport Club Bacău s-au angajat într-o luptă dîrză, care, însă, n-a depăşit limitele sportivităţii. Observatorul federal **Gh. Ola,** atrage atenţia, în raportul său asupra portarului **Gadjea, „care are o bună priză la balon şi este foarte elastic. El ar trebui urmărit, în vederea includerii lui în lotul de tineret".**

„Cuminte" a fost şi derby-ul de la Arad, unde s-au înfruntat două pretendente la titlu: U.T.A. şi Universitatea Cluj. Este adevărat că arbitrul **Chevorc Ghemigean** a scos de două ori cartonaşul galben, arătîndu-i-l lui **Creţu,** care trăgea de timp şi lui **Mihăilă,** care intrase în joc fără a anunţa, în prealabil, pe arbitru, dar aceste incidente de joc sînt prea mărunte şi, în orice caz, nu schimbă cîtuşi de puţin concluzia favorabilă care se poate trage, din toate punctele de vedere, asupra meciului de la Arad. Ne bucură că în acest meci atît de important pentru ea, U.T.A. şi-a regăsit calmul, obţinînd pînă la urmă o victorie incontestabilă.

La capitolul „fair-play" s-ar putea înscrie şi felul cum şi-a apărat şansele Farul, în faţa celor două aspirante la titlu, U.T.A. şi F. C. Argeş, în meciurile disputate duminică şi, respectiv, miercuri. **Constănţenii au făcut totul pentru a cîştiga, reuşind acest lucru în partida cu U.T.A., dar trebuind să se mulţumească cu un rezultat de egalitate, după o luptă electrizantă, în întîlnirea cu F. C. Argeş.** Vicepreşedintele Federaţiei române de fotbal **Ion Balaş** are aprecieri elogioase la adresa jucătorilor şi conducătorului partidei, **Otto Anderco,** care a intervenit prompt ori de cîte ori jocul avea tendinţa de a degenera.

Dar, iată şi două exemple negative, paradoxal, tocmai în meciuri cu o miză mai mică, pentru a nu spune aproape fără nici o miză. Astfel, la Tîrgu Mureş, arbitrul **Mircea Bică** a trebuit să avertizeze trei jucători: pe **Varodi** şi **Hajnal,** pentru proteste repetate la deciziile sale, şi pe **Olteanu,** pentru joc periculos („specialitatea casei", se pare). De asemenea, atît arbitrul, cît şi observatorul federal, **Petre Olaru,** relevă atitudinea nesportivă a publicului. **„Acesta** — scrie trimisul Federaţiei — **a huiduit nejustificat deciziile arbitrului, dovedind subiectivitate, şi, la unele faze, o necunoaştere a regulamentului de joc".** Dar, problema spectatorilor care n-au văzut niciodată cum arată cartea cu regulile de joc, precum şi efectele negative ale acestei stări de lucruri, ne propunem să le discutăm cu alt prilej.

Nici la Petroşani, atmosfera n-a fost mai bună. Secretarul general al Federaţiei române de fotbal, fostul internaţional **Ion Alexandrescu,** critică unele atitudini ale spectatorilor şi chiar ale unei persoane oficiale, **I. Biriş,** preşedintele C.J.E.F.S. Hunedoara, relevînd, în acelaşi timp, arbitrajul corect prestat de Ion Rus. În raport se arată că aşa-zisul gol egalizator al localnicilor **„n-a fost acordat pe bună dreptate, arbitrul sancţionînd, cu o clipă înainte, jocul periculos al lui Cotormani".**

Cu aceste excepţii nedorite — a fost o etapă liniştită, lucru îmbucurător, acum cînd se dau marile bătălii...

Jack BERARIU

handbal

ODATĂ CU TURNEUL FINAL AL JUNIORILOR ÎNCEPE ŞI CAMPANIA NORMELOR FIZICE

Nu peste multă vreme activitatea competiţională oficială a acestui sezon handbalistic se va încheia. Şi — printr-o frumoasă coincidenţă — actul final al acestui bogat an va avea ca... actori pe cei mai tineri handbalişti, mai precis formaţiile (masculine şi feminine) participante la turneul final al campionatului republican al juniorilor şi şcolarilor. Dincolo, însă, de semnificaţia perspectivei pe care o are disputa finală a generaţiei de mîine a handbalului nostru, competiţia care va începe la 10 iunie şi va dura pînă la 15 iunie, la Iaşi, se înscrie ca un eveniment deosebit din activitatea acestei discipline şi pentru faptul că, cu acest prilej, — pentru prima oară într-o întrecere oficială — participanţii vor fi mai întîi supuşi unui test fizic. Abia după trecerea acestor norme, stabilite şi comunicate din timp de federaţia de specialitate, jucătorii şi jucătoarele din formaţiile finaliste ale campionatului republican al juniorilor şi şcolarilor vor putea să fie înscrişi pe foile de arbitraj.

Importanţa acestui eveniment rezidă, în primul rînd, în caracterul experimental al acţiunii. Se vor verifica valorile fizice ale juniorilor şi junioarelor, dar — în acelaşi timp — vor fi controlate practic utilitatea unora dintre norme, ca şi valorile baremurilor. Pentru că, după cum se ştie, începînd din sezonul competiţional 1972/1973, trecerea unor norme fizice va fi obligatorie pentru toate echipele divizionare, masculine şi feminine. În toamna acestui an fiecare formaţie de divizia A şi B va organiza trecerea acestor norme cu întregul efectiv, urmînd că pînă la 1 decembrie 1972 să comunice la federaţie rezultatele obţinute. După ce se vor analiza aceste rezultate, federaţia — cu sprijinul Colegiului central al antrenorilor — va stabili pentru fiecare normă un barem, care de la 1 ianuarie 1973 devine obligatoriu pentru toţi componenţii echipelor divizionare de seniori şi senioare, juniori şi junioare. Interesant este faptul că în dorinţa de a acorda acestei acţiuni un grad ridicat de seriozitate şi cu scopul de a face într-adevăr utilă introducerea ei în regulamentul de desfăşurare a principalelor competiţii interne, trecerea normelor la fiecare formaţie divizionară se va face în prezenţa unor delegaţi ai federaţiei. De aceea, este de aşteptat ca antrenorii echipelor din diviziile A şi B, ca şi cei de la campionatul juniorilor şi şcolarilor să înceapă chiar de pe acum o pregătire specifică, restructurîndu-şi planurile generale de antrenamente, deoarece în anul 1973 „ratarea" unei singure norme atrage după sine ridicarea dreptului de participare la jocuri.

Revenind la turneul final al campionatului republican al juniorilor şi şcolarilor vom nota, în plus, că trecerea acestor norme reprezintă totodată şi posibilitatea de a se realiza practic un sondaj pentru a se stabili cu mai multă precizie valoarea fizică a tinerei generaţii de handbalişti şi handbaliste. Pe baza datelor ce se vor obţine la Iaşi este cert că antrenorii federali, colegiul central al antrenorilor şi, în ultimă instanţă, federaţia vor putea avea o imagine mai clară asupra căilor de urmat în viitor, pentru ca alături de dezvoltarea calităţilor tehnice şi tactice ale celor ce vor păşi în curînd în formaţiile divizionare sau în loturile reprezentative, să se ştie şi ce trebuie făcut pentru ridicarea standardului lor fizic.

Călin ANTONESCU

8 jucători în careul echipei argeşene! Secvenţă din meciul Farul — F. C. Argeş, în care liderul a rezistat asaltului continuu al constănţenilor, păstrîndu-şi poziţia din fruntea clasamentului

Foto: C. DUMITRESCU

DUMINICĂ, ULTIMA ETAPĂ A CAMPIONATULUI FEMININ

Început în toamna anului trecut, campionatul feminin de handbal — divizia A — se încheie duminică. După 27 de etape — un adevărat maraton — titlul de campioană poposeşte din nou la Timişoara pentru a încununa eforturile unui team valoros, omogen, în cert progres. Universitatea Timişoara, echipa lectorului univ. Constantin Lache, a absolvit cu brio turul în sală şi cele două tururi în aer liber, cîştigînd — pînă înaintea ultimei etape — 47 din cele 52 de puncte posibile Astfel, după o ediţie în care a cedat titlul colegelor din Bucureşti, timişorenele reintră în drepturi... Le urmează în clasament alte două formaţii studenţeşti, Universitatea Bucureşti (campioană încă 24 de ore) şi I.E.F.S.

Tot înaintea ultimei etape sînt cunoscute şi formaţiile care vor retrograda în divizia B: Confecţia Bucureşti şi Universitatea Cluj. Parcă nicicînd nu ne-a încercat — ca acum — regretul pentru două formaţii care părăsesc prima scenă a handbalului feminin. Şi aceasta pentru faptul că este vorba de două echipe bune.

Mîine, etapa a XXVII-a programează următoarele partide:

● BRAŞOV: Rulmentul — Rapid Bucureşti

● BUHUŞI: Textila — Universitatea Bucureşti

● TIMIŞOARA: Universitatea — I.E.F.S.

● CLUJ: Universitatea — Voinţa Odorhei

● BUCUREŞTI: Confecţia — Mureşul Tg. Mureş (teren Dinamo, ora 9).

Cea mai atractivă partidă este, desigur, cea de la Timişoara, în care viitoarea campioană evoluează în compania celei de a treia clasate. Pot produce unele modificări — neesenţiale, desigur — meciurile de la Braşov, Cluj şi Bucureşti.

PE MICUL ECRAN

ASTĂZI: ora 22,30 — BOX — **Campionatele europene de tineret.** Înregistrare de la patinoarul „23 August".

MÎINE: ora 14 — BOX — **Campionatele europene de tineret.** Transmisiune directă; ora 20 — FOTBAL — **Steaua — Dinamo** (repriza a doua). Transmisiune directă de la stadionul „23 August".

ARBITRII PARTIDELOR ETAPEI A XXVII-a A DIVIZIEI B

SERIA I

Chimia Rm. Vîlcea — Portul Constanţa: M. HANGANU, ajutat de M. Cîţu şi G. Vasilescu II (toţi din Bucureşti);

Metalul Plopeni — Sportul studenţesc: C. GHIŢĂ, ajutat de N. Iliescu şi C. Braun (toţi din Braşov);

C.F.R. Paşcani — Ştiinţa Bacău: GR. [illegible], ajutat de I. Tîfrea şi T. Trofin (toţi din Galaţi);

Metalul Tîrgovişte — Dunărea Giurgiu: M. POPESCU, ajutat de I. Roibănescu şi P. Iofciu (toţi din Bucureşti);

Ş.N. Oltenita — Progresul Brăila: FR. COLOŞI, ajutat de A. Paraschiv şi M. Matei (toţi din Bucureşti);

Progresul Bucureşti — Metalul Bucureşti: P. SOTIR, ajutat de Gh. Motorga şi C. Dragotescu (toţi din Bucureşti);

Poiana Cîmpina — Politehnica Galaţi: G. OLTEANU, ajutat de I. Gheorghiţă şi I. Simion (toţi din Bucureşti);

F.C. Galaţi — Ceahlăul P. Neamţ: M. HAIMOVICI, ajutat de Gh. Dragomir şi S. Marin (toţi din Bucureşti).

SERIA A II-A

Chimia Făgăraş — Olimpia Oradea: I. DRĂGHICI, ajutat de G. Fodor şi S. Ene (toţi din Bucureşti);

C.F.R. Arad — Corvinul Hunedoara: I. HRIŞAFI, ajutat de G. Angheluţă şi V. Teciu (toţi din Bucureşti);

C.F.R. Timişoara — C.S.M. Sibiu: S. DRĂGULICI, ajutat de T. Moisescu şi V. Ionescu (toţi din Drobeta Tr. Severin);

Vulturii textila Lugoj — Gaz metan Mediaş: I. OPRIŢA, ajutat de A. Crişan şi G. Brădean (toţi din Arad);

Electroputere Craiova — Metalurgistul Cugir: C. DINULESCU, ajutat de I. Dancu şi I. Puia (toţi din Bucureşti);

Gloria Bistriţa — Minerul Baia Mare: V. TOPAN, ajutat de A. Pop şi Gh. Vereş (toţi din Cluj);

Olimpia Satu Mare — C.S.M. Reşiţa: I. CÎMPEANU, ajutat de T. Gaboş şi I. Joldoş (toţi din Cluj);

Minerul Anina — Politehnica Timişoara: V. MURGĂŞAN, ajutat de V. Roşu şi P. Poagă (toţi din Bucureşti).

ARBITRII PARTIDELOR F. C. ARGEŞ — A. S. A. TÎRGU MUREŞ ŞI PETROLUL — C.F.R. CLUJ

Colegiul central al arbitrilor a stabilit, în cursul zilei de ieri, ca meciurile F.C. Argeş — A.S.A. Tîrgu Mureş şi Petrolul — C.F.R. Cluj, din 4 iunie, să fie conduse de GRIGORE BÎRSAN (Galaţi) şi, respectiv, CORNEL NIŢESCU (Sibiu).

LOTO — PRONOSPORT

Tragerea excepţională BOX-EXPRES de mîine duminică 4 iunie 1972, va avea loc la Bucureşti în sala Clubului Finanţe Bănci din str. Doamnei nr. 2, cu începere de la ora 18. Tragerea va fi radiodifuzată, iar panoul cu rezultate va fi televizat în cursul serii.

Programul concursului Pronosport de mîine cuprinde şapte meciuri din campionatul A de fotbal al ţării noastre şi şase întîlniri din campionatul italian. Partide interesante şi atractive în frunte cu derbyul Steaua — Dinamo.

Înainte de a vă completa buletinele este bine să consultaţi „Programul Loto-Pronosport", care cuprinde amănunte asupra meciurilor incluse în programul de concurs. Astăzi este ULTIMA ZI pentru depunerea buletinelor.

NUMERELE EXTRASE LA TRAGEREA LOTO DIN 2 IUNIE, FOND GENERAL DE PREMII: 1 029 479 lei

EXTRAGEREA I: 2 64 61 15 66 49 20 82 34. Fond de premii: 480 424 lei

EXTRAGEREA A II-A: 30 68 11 87 85 9 23. Fond de premii: 549 055 lei.

Plata premiilor pentru această tragere se va face astfel: în Capitală de la 10 iunie pînă la 17 iulie 1972 inclusiv; în ţară de la 13 iunie pînă la 17 iulie 1972 inclusiv.

Rubrică redactată de LOTO-PRONOSPORT

ÎN OBIECTIV, DIVIZIA C

● 10 10 0 0 29-0 20, O „SERIE" IMPRESIONANTĂ A ECHIPEI METROM BRAŞOV!

● MÎINE, MECIURI DE ATRACŢIE LA TULCEA ŞI BUCUREŞTI

Ultima etapă a adus unele clarificări în privinţa stabilirii echipelor care vor lua parte la barajul pentru promovarea în divizia B. (25 iunie — 2 iulie). Într-o singură serie, însă (a XII-a), prin victoria clară a lui **Metrom,** asupra **Tractorului Braşov,** echipă care, în tur mai ales, a condus uneori detaşat, liderul a luat un avans decisiv: 6 puncte.

În retur, Metrom Braşov a cîştigat toate cele 10 meciuri jucate, a înscris 29 de goluri şi n-a primit nici unul!!! Un adevărat (re)tur de forţă.

Meciul s-ar fi putut numi şi **Gane — Tractorul 3—0,** întrucît — după cum ne-a transmis corespondentul nostru C. GRUIA — fostul jucător al Steagului roşu a înscris două goluri şi a fost coautorul celui de al treilea (înscris de Paraschivescu), avînd în general o excelentă evoluţie. Partida a fost urmărită de peste 3 000 de braşoveni şi, uneori, a fost chiar „prea disputată", reflectînd bineînţeles marea rivalitate dintre cele două echipe braşovene.

Celelalte derbyuri ale etapei s-au desfăşurat: în seria a II-a, la **Bîrlad,** unde **Rulmentul** a învins clar, cu 2—0, prin golurile înscrise de **Chirită,** pe **Minerul Comăneşti;** în seria a III-a, la **Lupeni,** meci dominat de **Minerul,** dar în care liderul seriei, **Metalul Drobeta,** s-a apărat foarte bine, „smulgînd" un 0—0, deşi gazdele au ratat şi un 11 m, prin **Cotroază!** La Galaţi — ne-a relatat corespondentul ŞT. CONSTANTINESCU — derbyul seriei a stat multă vreme sub semnul lui 0—0, fostul lider, **I.M.U. Medgidia** apărîndu-se supranumeric, în frunte cu adevăratul „înger păzitor", portarul Ali, în faţa echipei locale **Constructorul.** În ultimele 20 de minute s-au înscris însă trei goluri. Gazdele au deschis scorul prin **Cristescu** (min. 72), iar după egalarea dobrogenilor **(Zamfir,** min. 83) a urmat golul victoriei gălăţene, de fapt un autogol (a marcat **Duţu — I.M.U.M.)...** în cel de al doilea minut al „prelungirilor" dictate de arbitrul **Gh. Dragomir** (Buc.) pentru „tragerile de timp" ale echipei oaspe!

Primul loc l-a reocupat **Delta Tulcea,** în urma victoriei în deplasare, cu S. N. Constanţa, dar avansul este minim. Mîine, un alt derby: **Delta — Constructorul,** în stare să dea un răspuns destul de precis în privinţa cîştigătorului serei.

Prezent la meciul **Electronica — Tehnometal** (4—1), din seria a IV-a, corespondentul G. ROSNER a asistat la un joc corect în general, dar la care, totuşi, arbitrul **C. Dinulescu** (excelent) a fost nevoit să dea trei avertismente, între care unul (lui **Manole Gugiu**) pentru înstigarea publicului. **Unirea Tricolor Buc.,** la un singur punct de lider şi cu un golaveraj superior, primeşte mîine, pe stadionul Constructorul, de la ora 11, vizita electroniştilor, într-un meci de mare atracţie. Va pierde Electronica şefia seriei după ce (e drept, pe vremea aceea antrenor era „nepriceputul" **S. Taciuc,** plecat prin „divorţ" acum cîtăva vreme) a condus trei sferturi din campionat?

În seria a VI-a, atît **Oltul Slatina** cît şi **Flacăra Moreni** au cîştigat uşor, aşteptînd parcă doar derbyul lor, de la Moreni, iar în seria I, rezultatul meciului de mîine dintre **A.S.A. Cîmpulung** şi **Chimia Suceava** se poate dovedi excelent pentru... **I.T.A. Paşcani,** veşnica urmăritoare a liderului. În celelalte serii, **Metalul Drobeta Tr. Severin** (seria a VII-a, 4 puncte avans, dar un meci mai mult jucat), **Vagonul Arad** (seria a VIII-a, 3 puncte) şi **Chimia Tîrnăveni** (seria a XI-a, două puncte) par a fi viitoare participante la baraj, alături de celelalte echipe cunoscute deja: **Gloria Buzău** (a V-a), **Independenţa Sibiu** (a IX-a), **Victoria Carei** (a X-a) şi **Metrom Braşov** (a XII-a).

Dumitru GRAUR

sportul în lume

UN NOU ȘI STRĂLUCIT SUCCES ROMÂNESC

LA CAMPIONATELE MONDIALE DE POPICE

(Urmare din pag. 1)

În ultima reuniune a C.M. — favorizată de excelentele condiții materiale de joc — s-a intrat pe piste de ordinea inversă a clasamentelor individuale (după proba pe echipe și perechi). Întrecerile au fost deschise de Cristu Vînătoru, la bărbați, și de Ildico Grozăvescu, la femei. Hotărîți și dornici de afirmare, cei doi sportivi români au confirmat așteptările. În consecință, ei au cîștigat cîteva locuri în lupta cu puternicii lor adversari, greu de biruit în această competiție supremă, considerată de către toată lumea, inclusiv de ziariști, ca cea mai valoroasă ediție.

Grozăvescu a doborît, în acest ultim joc, 430 de popice și nimeni nu-i putea pretinde mai mult. Astfel, ea a totalizat 1.265 p.d., avînd o medie de 421 p.d. Cu acest rezultat, mezina echipei noastre naționale a păsit pragul consacrării în arena internațională. Cristu Vînătorul, cel mai bine pregătit dintre popicarii noștri, singurul din cei șase sportivi români care a evoluat în finala individuală, a acționat cu mai multă siguranță decît în proba pe echipe și perechi, fiind marcat acum cu 923 p.d. În urma acestei comportări cu o medie de 914 p.d. și cu un total de 2744 p.d., el se menține în elita popicarilor.

Pînă la intrarea în concurs a Elenei Trandafir, Crista Szöcs și Cornelia Petrușcă, ale căror rezultate din probele pe echipe și perechi le situau printre principalele candidate la o medalie, o altă jucătoare — Florica Neguțoiu — a dat deplină satisfacție, lansînd bila cu precizia unui metronom. La terminarea celor 100 de lovituri, tabela electronică de marcaj indica în dreptul numelui **Florica Neguțoiu — România : 453 !** Florica Neguțoiu a realizat în cele trei probe frumoasa cifră de 1.289, avînd o medie valoroasă : 429 p.d. Și a urcat, astfel, considerabil în clasament.

CORNELIA PETRUȘCĂ

★

Seara tîrziu, au intrat în concurs jucătoarele cu șanse la medalii, printre care și româncele **Elena Trandafir** și **Cornelia Petrușcă.** Reprezentanta noastră, Elena Trandafir a jucat excelent, întrecînd pe adversara ei directă, iugoslava Gorinca Covirlija, cu 433—428 p d și a totalizat, după cele trei jocuri, **1313 p d,** cifră care a situat-o în fruntea clasamentului feminin, cîștigînd titlul de campioană a lumii. O comportare foarte bună a avut-o și Cornelia Petrușcă în acest final al C.M., ea a obținut cel mai mare punctaj în această reuniune, 442, dar avînd rezultat mai slab la perechi a totalizat 1296 p d cu care a ocupat valorosul loc trei.

REZULTATE — FEMEI : **1. ELENA TRANDAFIR (ROMÂNIA) 1313 p d (în ultimul joc 433 p d) — campioană mondială, 2. Zsofia Hursan (Ungaria) 1303 p d (440), 3. Cornelia Petrușca (România) 1296 p d (442),** 4. Gornica Kovirlija (Iugoslavia) 1295 p d (428).

Cea de a treia concurentă a noastră, care a evoluat în ultimele schimburi, Crista Szocs, a realizat 1268 p d (412), dar la ora efectuării convorbirii telefonice nu cunoaștem locul pe care s-a clasat.

BĂRBAȚI : 1. Nikola Dragas (Iugoslavia) 2901 p d, 2. Dieter Zieher (R.F.G.) 2896 p d, 3. Horst Brautingam (R.D.G.) 2882 p d.

Sportivii români sosesc în Capitală duminică seara, în Gara de Nord, cu acceleratul de Belgrad.

FINALISTELE TURNEULUI DE FOTBAL LA J. O.

ZURICH, 2 (Agerpres). — Federația internațională de fotbal a comunicat lista celor 16 echipe calificate pentru turneul Jocurilor Olimpice de vară de la München. Pe continente, repartiția celor 16 finaliste este următoarea : **EUROPA: Ungaria** — deținătoarea titlului olimpic, **R. F. a Germaniei** — calificată direct ca țară organizatoare, **U.R.S.S., Polonia, R. D. Germană, Danemarca : AFRICA : Maroc, Ghana, Sudan ; ASIA : Malayezia, Birmania** și cîștigătoarea celui de-al treilea meci dintre echipele R.P.D. Coreene și Iran (meciul va avea loc sîmbătă la Islamabad) ; **AMERICA DE NORD ȘI AMERICA CENTRALĂ : Mexic, S.U.A. ; AMERICA DE SUD : Brazilia, Columbia.**

Turneul olimpic de fotbal va începe la 27 august, a doua zi după deschiderea J. O.

JAN DAHLGREN : 2,21 m LA ÎNĂLȚIME

Cu prilejul unui concurs care a avut loc la Stockholm, atletul suedez Jan Dahlgren a stabilit un nou record național în proba de săritură în înălțime, cu performanța de 2,21 m.

SCOR EGAL [2-2] ÎNTRE ECHIPELE R. D. GERMANE ȘI ANGLIEI [TINERET]

La Magdeburg, în prezența a peste 20 000 de spectatori, s-a disputat întîlnirea internațională amicală de fotbal dintre selecționatele de tineret ale R. D. Germane și Angliei . Partida s-a încheiat cu un rezultat de egalitate : 2—2 (1—2). Au marcat : Heidler (min. 10), Sparwasser (min. 86), respectiv Blockley (min. 5) și Keegan (min. 19).

LA CRITERIUL EUROPEAN DE LA DUBNICA

RACHETOMODELIȘTII ROMÂNI S-AU COMPORTAT EXCELENT

Pentru rachetomodeliști, mica localitate Dubnica de pe rîul Vahom (Slovacia) este un nume de mare rezonanță. De cîțiva ani, aici, se desfășoară cea mai de seamă competiție continentală. Anul acesta, aeroportul Slavnica, înconjurat de mari lanuri de grîu și orz, a găzduit întrecerile criteriului european — un fel de repetiție generală pentru campionatul mondial de rachetomodele ce se va ține în septembrie, la Vrsec (Iugoslavia).

La marea competiție — organizată de Aeroclubul Cehoslovaciei — au participat cîte două echipe din Polonia, Iugoslavia, Bulgaria, România și mai multe echipe din țara gazdă. Probele de concurs au fost următoarele : **rachetoplane echipate cu motoraşe de 2,5 N. sec. ; rachetoplane cu motoare de 10—40 N. s. : rachetomodele cu parașute, motoraşe de 5 N. s. ;** machete 10—40 N. s. — punctate pentru fidelitatea execuției, înălțimea de zbor — și machetele 0—80 N.s.

Decolările micilor fuzee de pe rampele de lansare au început pe ploaie, spre un cer pe care vîntul fugărea nori de plumb, astfel că, atît modelele, cît mai ales concurenții aveau să fie puși la grele încercări. Rachetoplanele, mai ales, se îndepărtau de poligonul special amenajat ca niște săgeți scăpate din arc, la întîmplare. Dar ele trebuiau readuse într-un timp limitat la juriu, pentru controlul regulamentar. Și, timp de trei zile, văzduhul a fost străpuns de șuierăturile navelor, trei zile în care sportivii au alergat peste cîmp, prin iarba înaltă și udă, peste gropi și șanțuri cu apă.

Rachetomodeliștii români au fost priviți de la început ca niște adversari bine pregătiți, iar pe parcursul întrecerilor au confirmat că posedă o tehnică înaltă și o formă sportivă excelentă. Ei au cîștigat două locuri I la individual, prin **Elena Ballo,** în proba de rachetoplane 2,5 N.s., (151 sec.) și **Radu N. Ion** în proba de rachetoplane 40 N.s. (252 sec.). Aceste performanțe urmează să fie omologate de Federația română de modelism ca recorduri republicane. De asemenea, urmează să fie omologat ca record republican înălțimea de 292 m realizată de **Valeriu Constantinescu,** în proba de machete.

Pe echipe, sportivii noștri au ocupat locul II la rachetoplane (2,5 N.s.), prin Elena și Ladislau Ballo.

Viorel TONCEANU

DIN PRESA STRĂINĂ

LICITAȚIA AMINTIRILOR

Ziarul elvețian „SPORT" dezvăluie într-un comentariu recent greutățile financiare cărora a trebuit să le facă față Comitetul olimpic australian pentru a asigura participarea sportivilor acestei țări la marea întrecere de la München. Iată ce scrie ziarul :

Ce se poate face dacă nu posezi fondurile necesare pentru a da curs dorinței firești de a apăra prestigiul sportiv al țării la Olimpiadă ? Aceasta a fost întrebarea

Sport

la care au trebuit să răspundă membrii Comitetului olimpic australian, la ultima lor ședință ținută la Melbourne, cînd au constatat că au mai multe ambiții decît bani. Hotărirea a fost luată repede. Au fost puse la licitație o seamă de relicve sportive, amintiri ale gloriei olimpice de altădată. Cea mai mare sumă a fost obținută de casca automobilistului Jack Brabham. O importantă sumă în dolari australieni a fost realizată din vinderea echipamentului alergătorului Herb Eliot, medaliat cu aur la Olimpiada de la Roma.

Se pare că sumele încasate de la această licitație vor permite australienilor să fie prezenți la München. Dar mulți se întreabă dacă nu a fost prea mare prețul.

POLO, DINCOLO DE OCEAN

SPORTSKE NOVOSTI

Jocul de polo pe apă face mari progrese în S.U.A. datorită răspîndirii tot mai largi în rîndurile școlarilor. Pe marginea acestei constatări, ziarul „SPORTSKE NOVOSTI" din *Zagreb* publică un amplu comentariu din care reproducem:

Jocul de polo este practicat în Statele Unite, începînd din școlile medii. Fiecare gimnaziu își are echipa proprie, care participă la campionatele regionale. Învingătorii acestui turneu iau parte la campionatele statului respectiv, pentru ca apoi campionii statelor să-și dispute titlul național. Pe același principiu se dispută și campionatul de juniori. După cum afirmă antrenorul Statului California — Art Lambert — numai în acest stat se află 5000 de jucători de polo de 15—23 ani, angrenați în disputarea titlului de campion regional.

„Juniorii noștri sînt mai buni decît cei din Europa, explică Lambert, ei înoată bine, sînt mai dezvoltați fizicește și posedă o tehnică perfecționată. Baza acestei dezvoltări trebuie căutată în antrenamentele permanente efectuate în bazinele diferitelor colegii și gimnazii, precum și în interpretarea permanentă a regulilor jocului, în sensul unor evoluții curate și pline de eficacitate. Pentru cinci faulturi jucătorul este eliminat definitiv. Dacă marchează, avertismentele se șterg". După terminarea studiilor, dacă tînărul dorește să continue activitatea de jucător de polo, este imediat recomandat unor cluburi. Începînd chiar din anul acesta campionatul național a suferit transformări. Și se dispută după sistemul ligilor, cu șase echipe de virtuoși. Dintre jucătorii acestor echipe se va putea selecționa o formație olimpică. Postul de antrenor al acestei echipe este liber și pentru a-l ocupa se desfășoară o adevărată întrecere între antrenorii diverselor cluburi. Dar, după statutele Federației americane, antrenorul olimpic este totodată selecționer și există posibilitatea ca el să invite întreaga sa formație pentru a reprezenta S.U.A. la Olimpiadă.

Art Lambert socotește că în viitor jocul de polo este sortit unui mare progres deoarece în afara succeselor înregistrate în California, mai există puternice centre în Illinois, Michigan, New York, Florida, Texas și Colorado. Cu actualele metode de lucru, forța înotătorilor americani și mijloacele tehnice de care dispun, se așteaptă ca în curînd să se obțină primele rezultate de valoare în competițiile internaționale.

TURNEUL DESCALIFICAȚILOR

Sports Illustrated

Revista americană „SPORTS ILLUSTRATED" relevă într-un articol consacrat participării sportivilor din S.U.A. la Jocurile Olimpice faptul că o serie de atleți s-ar fi făcut vinovați de încălcarea normelor olimpice. Citățm :

Lumea sportului american se află în justificată alarmă. Cîțiva dintre cei mai buni atleți olimpici au semnat, încă din cursul anului trecut, contracte cu organizația „Wordl Sport Promotion", privind participarea lor la un mare turneu-spectacol după terminarea Olimpiadei de la München. Există bănuiala că odată cu semnătura atleții au încasat de la afaceriștii sportului și importante sume de bani, drept avansuri. Față de o asemenea situație, care reprezintă o încălcare flagrantă a eticii olimpice, respectivul comitet american a inițiat împreună cu Federația de atletism o amplă anchetă oficială. Printre cei bănuiți de a fi încălcat statutul olimpic al amatorilor se află și săritorii în lungime Tate *și* Horn, *sulițașii* Stuart *și* Combe, *sprinterul* Questad, *alergătorul de garduri* Flowers. *Dacă bănuielile se vor confirma — ceea ce este foarte posibil — toți acești sportivi vor fi descalificați și nu vor putea apăra culorile S.U.A. la apropiata Olimpiadă.*

CAMPIONATELE EUROPENE DE BOX PENTRU TINERET

(Urmare din pag 1)

14 se vor disputa meciurile preliminare de la categoriile semimuscă și ușoară. Gala va cuprinde 11 partide (4 la semimuscă și 7 la ușoară). Sorții au decis ca încă din prima reuniune doi pugiliști români să urce treptele ringului. La categoria semimuscă, reprezentantul nostru **Alexandru Turei** îl va avea ca adversar pe maghiarul **Ferenc Kozma,** iar la ușoară, **Adrian Guțu** îl va întîlni pe bulgarul **V. Kolev.**

În reuniunea de la orele 19, după festivitatea de deschidere la care vor participa reprezentanții tuturor țărilor prezente la competiția continentală, va urca în ring **Dinu Condurat,** care-l va întîlni pe polonezul **Jan Parafianowicz.** Gala programează 14 meciuri eliminatorii la categoriile muscă, pană, mijlocie mică și mijlocie. Tragerile la sorți n-au fost favorabile boxerilor români, ei fiind obligați să susțină un meci în plus față de cei mai mulți adversari ai lor. La pană, **Ion Adam,** va încrucișa mănușile cu **Slavko Gavrancici** (Iugoslavia), la mijlocie mică **Nicolae Băbescu** îl va înfrunta pe sovieticul **Ivan Ziborov,** iar mijlociul **Vasile Croitoru** are de susținut un meci ce se anunță destul de dificil în compania boxerului danez **Poul Knudsen.** Deși majoritatea reprezentanților noștri au de susținut partide grele, sperăm că ei se vor comporta la înălțimea prestigiului de care se bucură boxul românesc în arena internațională.

AL. TUREI

VASILI ALEKSEEV ȘI SHANE GOULD AU FOST DISTINȘI CU „CUPA ACADEMIEI FRANCEZE DE SPORT"

PARIS 2 (Agerpres). — „Cupa Academiei franceze de sport", oferită anual sportivului cu cele mai valoroase performanțe a fost atribuită anul acesta halterofilului sovietic Vasili Alekseev, campion mondial și european la categoria supergrea. În cursul prodigioasei sale cariere sportive, Vasili Alekssev a stabilit peste 50 de recorduri mondiale și deține în prezent recordul mondial absolut la totalul celor trei stiluri cu performanța de 645 kg.

Trofeul similar oferit celei mai bune sportive a fost înmînat înotătoarei australiene Shane Gould, la rîndul ei deținătoare a numeroase recorduri mondiale,

PRIMII FINALIȘTI LA ROLAND GARROS

În meciurile de ieri s-au desfășurat primele semifinale. La dublu bărbați, cuplul **Cornejo, Fillol** a dispus de **Kodes, Kukal** cu 4—6, 6—3, 6—4, și va întîlni în finală pe **McMillan, Hemitt.** La simplu femei, **Billie Jean King** a învins-o pe **Masthoff** (R.F.G.) cu 6—4, 6—4 iar **Evonne Goolagong** a dispus de **Francoise Dürr** cu 9—7, 6—4. În turneul juniorilor, în sferturile de finală la simplu bărbați, **Traian Marcu** l-a învins pe australianul **Kronk** cu 6—4, 6—2, calificîndu-se în semifinalele competiției.

★

Rosemarie Casals, Năstase au dispus de Morozova, Metreveli (U.R.S.S.) cu 4—6, 6—1, 7—5 și s-au calificat pentru semifinalele la dublu mixt.

MECI INTERNAȚIONAL DE BASCHET LA CLUJ

CLUJ 2 (prin telefon). În localitate a avut loc meciul internațional amical de baschet masculin între formațiile Politehnica Cluj și Banik Cegil Prievidza (Cehoslovacia). După o partidă echilibrată, oaspeții au obținut victoria cu 80—74 (37—42).

P. RADVANI — coresp.

SUCCES DEPLIN PARTICIPANȚILOR !

(Urmare din pag. 1)

pionatelor europene va constitui o treaptă de seamă în palmaresul unor viitori campioni europeni și olimpici. Iată de ce Comisia de organizare, Federația română de box, cu prețiosul ajutor al C.N.E.F.S., cu participarea unui numeros corp de tehnicieni și specialiști, nu au precupețit nici un efort pentru a oferi condiții optime tinerilor boxeri. La crearea unei ambianțe dintre cele mai propice marilor performanțe își va aduce cu siguranță contribuția minunatul nostru public, entuziast și competent cunoscător al scrimei pugilistice.

Sîntem convinși că oaspeții noștri vor avea prilejul să cunoască o parte din realizările harnicului nostru popor, căldura lui sufletească, nobilele idealuri de pace și progres care îl animă. La București se vor cimenta prietenii mai vechi, se vor lega noi prietenii între tinerii sportivi care pășesc pe calea consacrării.

Urăm tuturor participanților succes deplin la Campionatele europene de box ale tineretului — București, 1972 !

TE-LEX

Pentru a treia oară consecutiv, echipa Institutului de Statistică din Budapesta a cîștigat „Cupa campionilor europeni" la tenis de masă feminin. În finala competiției, disputată la Budapesta, echipa maghiară (Magos, Papp, Kishazi) a întrecut cu scorul de 3—2 formația Start Praga.

■

Turneul internațional feminin de volei de la Praga s-a încheiat cu victoria reprezentativei Cehoslovaciei, care a totalizat 11 puncte și un setaveraj de 16—3. Pe locul doi, cu același număr de puncte, dar cu un setaveraj inferior : 16—7, s-a clasat echipa Ungariei. Au urmat în clasament formațiile R.D. Germane — 7 p. (6—15) și Bulgariei — 7 p. (5—15). În ultima zi a competiției, Ungaria a întrecut cu 3—1 echipa Cehoslovaciei, iar Bulgaria a dispus cu 3—0 de R.D. Germană.

■

Cîștigînd partida a 8-a, maestra Alla Kușnir a redus scorul în meciul pentru titlul mondial feminin de șah pe care-l susține la Riga, cu Nona Gaprindașvili. Scorul este acum 5—3 puncte în favoarea Nonei Gaprindașvili, care, în partida a 9-a, va juca cu piesele albe.

■

Conducerea echipei olandeze de fotbal Ajax Amsterdam, cîștigătoarea „Cupei campionilor europeni", a confirmat perfectarea a două întîlniri amicale cu formația Bayern München. De asemenea, s-a anunțat că fundașul Horst Blankenburg și-a prelungit cu trei ani contractul ce-l leagă de clubul olandez.

■

În cadrul turneului de fotbal anglo-italian s-au disputat trei partide încheiate cu următoarele rezultate : Vicenza — Birmingham 0—0 ; Sampdoria — Blackpool 1—4 (0—4) ; Cagliari — Leicester 1—0 (1—0)

BOLOGNA, 2 (prin telex, de la corespondentul nostru Cesare TRENTINI). În cadrul unui concurs internațional de atletism desfășurat la Torino, proba de triplusalt s-a încheiat cu rezultate excelente. Pe primul loc s-a clasat **Drehmel** (R.D.G.) cu **17,01 m,** urmat de **Carol Corbu** cu **16,96 m.** Alte rezultate — 1 500 m (f) : Paola Pigni (Italia) 4:10,5 — record, ...5. Fița Rafira 4:34.8 ; lungime (f) : Iorgova (Bulgaria) 6.46 m., 4. Alina Popescu 6,14 m ; 400 m (b) : Cellerino (Italia) 47,2.. 5. Tănăsescu 48,2.

■

Într-un meci internațional amical de fotbal, disputat la Vigo (Spania), formația locală Celta a întrecut cu scorul de 3—0 (0—0) echipa F.C. den Haag. Partida a fost urmărită de circa 20 000 de spectatori.

■

„Cupa Italiei" la baschet masculin a fost cucerită în acest an de cunoscuta formație Simmenthal Milano, care, în finala competiției, a învins cu scorul de 81—77 (47—34) echipa Ignis Varese. Reamintim că baschetbaliștii de la Simmenthal Milano au mai cîștigat în acest an „Cupa Cupelor" și campionatul Italiei.

■

Etapa a V-a a Turului ciclist al Tunisiei a fost cîștigată de algerianul Mohamed Dorbane, care a parcurs cei 146 km în 3 h 46:45. Pe locurile următoare s-au clasat Abdelaziz Bounouala (Algeria) cu 3 h 51:16, și Mehrez Ben Salah (Tunisia) același timp.

■

Turul ciclist al Italiei a continuat cu etapa a 11-a, desfășurată pe traseul Monte Argentario — Forte dei Marmi (242 km). Primul a trecut linia de sosire spaniolul Miguel Lasa, cronometrat în 5 h 39:04 (medie orară 42.821 km). În clasamentul general individual conduce belgianul Eddy Merckx, urmat la 10' sec. de suedezul Gosta Pettersson, la 1:37 de spaniolul Fuente.

■

Campionatele europene de schi nautic (masculin și feminin) vor avea loc anul acesta în organizarea Federației franceze de specialitate. Întrecerile se vor desfășura între 23 și 30 iulie, la Temple-sur-Lot, în apropiere de Agen.

■

800 m — PROBA ATLETICĂ FEMININĂ CARE NU ȘI-A DEZVĂLUIT ÎNCĂ TOATE SECRETELE

Deși la ediția inaugurală a întrecerilor atletice olimpice feminine (Amsterdam, 1928), cursa de 800 m s-a numărat printre puținele probe incluse (cinci), ea a dispărut apoi din programul Jocurilor, fiind considerată, probabil, prea dificilă. Un anume conservatorism al unora dintre conducătorii C.I.O. și ai Federației internaționale de atletism a făcut ca proba celor două ture de stadion să-și recapete locul în întrecerea olimpică abia în 1960, la Roma.

Distanța — care timp îndelungat a fost considerată ca o solicitare maximală a potențialului biologic feminin — a devenit, într-un deceniu, o probă obișnuită. Mai mult, în ultimii ani, proba feminină, urmînd tot mai evident evoluția celei masculine, tinde să devină (dacă nu a devenit deja !) o alergare de sprint prelungit. Nu a mirat pe nimeni, deci, introducerea, în 1969, pe lista probelor oficiale feminine a unei distanțe superioare, 1500 m, care-și va face, de altfel, debutul olimpic în această vară la München.

Pentru proba de 800 m, anul preolimpic a însemnat un mare pas înainte. A fost din nou depășită o importantă barieră cifrică și psihologică, ultima fiind considerată una din marile „granițe" ale atletismului — aceea a celor 2 minute. Performanța din 1971 a fost realizată de vest-germana **Hildegard Falck** — 1:58,3 — corectată apoi la 1:58,5 după verdictul cronometrului electric — dar cele cinci alergătoare înșiruite între 2:00,0 și 2:01,0 ne fac să credem că în anul olimpic **Nikolici, Silai, Hofmeister, Burneleit** sau **Manning** pot alerga la rîndul lor două ture de pistă în mai puțin de 120 de secunde.

Care vor fi protagonistele întrecerii de la München ?

Hildegard Falck (R. F. a Germaniei) a devenit în 1971 recordmană mondială, dar nu a putut dovedi la campionatele europene că este cea mai bună specialistă a cursei de pe continent, fiind accidentată. Diferența — de rezultat — dintre ea și celelalte atlete de valoare nu trebuie să dea impresia că ar exista o marjă de siguranță. A pierdut anul trecut două curse în fața Verei Nikolici și nimeni nu poate afirma cu mîna pe inimă că ar fi cîștigat la C.E. de la Helsinki.

Vera Nikolici (Iugoslavia), cunoștință apropiată a iubitorilor atletismului din România, s-a oprit în 1971 exact la limita celor 2 minute. Deosebit de valoroasă și în aceeași măsură capricioasă, poate alterna rezultatele mari cu contraperformanțe surprinzătoare. În confruntare directă cu Ileana Silai, la ultima lor întîlnire din sezonul trecut, desfășurată la Zagreb cu ocazia Jocurilor Balcanice, campioana noastră a dominat-o net. În zi bună este însă extrem de redutabilă.

CELE MAI BUNE REZULTATE DIN TOATE TIMPURILE LA 800 M FEMEI

1:58,5 Hildegard Falk (născută 1949)	1971	R.F. a Germaniei
2:00,0 Vera Nikolici (1948)	1971	Iugoslavia
2:00,8 Gunhild Hofmeister (1944)	1971	R.D. Germană
2:00,9 Madeleine Manning (1948)	1968	S.U.A.
2:00,9 Karin Burneleit (1943)	1971	R.D. Germană
2:00,9 ILEANA SILAI (1941)	1971	ROMÂNIA
2:01,0 Ann Packer (1942)	1964	Anglia

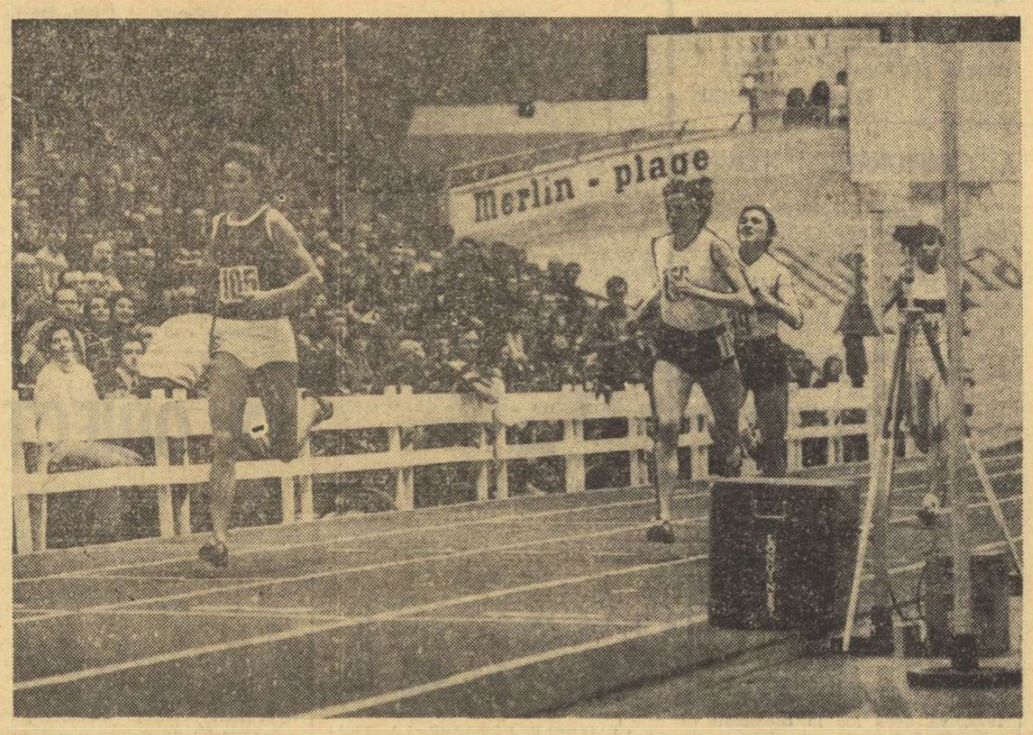

Finișul probei de 800 m la Campionatele europene de sală de la Grenoble '72 : Ileana Silai termină a doua — medalie de argint — în urma redutabilei tacticiene Gunhilde Hofmeister

Gunhild Hofmeister și **Karin Burneleit** (ambele din R. D. Germană) s-ar putea să fie singurele finaliste din aceeași țară. Foarte puternice cînd aleargă împreună, pot să dea o turnură tactică finalei olimpice, asemănătoare cursei de 1 500 m de la Helsinki, unde Burneleit a cîștigat, lansată de Hofmeister, cu un nou record mondial !

Madeleine Manning (S.U.A.), campioana olimpică de la Ciudad de Mexico. A dispărut din arena internațională în 1969, după victoria din meciul America — Europa de la Stuttgart. (Ca și la J.O., Silai a sosit pe locul secund). A devenit între timp mamă, iar zilele trecute și-a făcut o excelentă reintrare, egalînd recordul lumii pe o jumătate de milă (804,33 m.) — 2:02,0 — avertizînd că titlul olimpic nu este vacant.

Nu trebuie omise de pe lista concurentelor cu pretenții : **Judy Pollock** (Australia), **Patricia Lowe** și **Rosemary Stirling** (Anglia), **Sarmite Stula** (U.R.S.S.) sau **Alice Hofman** (Canada).

În sfîrșit — dar nu la urmă ! — **Ileana Silai,** desigur, vicecampioană olimpică din 1968, care are datoria să ne demonstreze că Helsinki a fost un simplu accident.

Vladimir MORARU

Redacția și administrația : București, str. Vasile Conta nr. 16 ; telefoane : centrală 11 10.05, secția corespondenți 11.51.09, interurban 72 și 286 ; telex : sportrom buc. 180, Tiparul „I. P. „Informația", București 40.368

Târgu-Mureș

VIZITA TOVARĂȘULUI NICOLAE CEAUȘESCU ÎN JUDEȚELE BRAȘOV ȘI VÎLCEA

Simbătă, 3 iunie, tovarășul Nicolae Ceaușescu, secretar general al Partidului Comunist Român, președintele Consiliului de Stat, a făcut o vizită de lucru în județele Brașov și Vîlcea.

Conducătorul partidului și statului a fost însoțit de tovarășii Virgil Trofin, Ilie Verdeț, Constantin Drăgan și Cornel Burtică.

Vizita tovarășului Nicolae Ceaușescu în unitățile economice, întîlnirile pe care le-a avut cu muncitori, ingineri, tehnicieni au prilejuit o nouă și grăitoare expresie a legăturilor de nezdruncinat dintre partid și popor, a hotăririi și entuziasmului cu care oamenii muncii din aceste județe, ca și cei de pe cuprinsul întregii țări, înfăptuiesc neabătut politica partidului și statului, au constituit o vibrantă manifestare de dragoste și stimă față de conducătorul iubit al poporului nostru.

Pretutindeni se simte suflul puternic al entuziasmului cu care făuritorii de bunuri materiale transformă cuvîntul în fapte, angajamentele în înfăptuiri de seamă în cinstea Conferinței Naționale a partidului și a celei de-a 25-a aniversări a proclamării Republicii.

În orașul Brașov, în celelalte localități străbătute pînă la Făgăraș, tovarășul Nicolae Ceaușescu, ceilalți conducători de partid și de stat au fost salutați de mii și mii de oameni ai muncii, care au venit în întîmpinarea secretarului general al partidului. În vizita în județul Brașov, oaspeții au fost însoțiți de tovarășul Constantin Drăgan, membru al Comitetului Executiv al C.C. al P.C.R., prim-secretar al Comitetului județean de partid.

În apropierea comunei Vlădeni, se face un popas la cantonul pastoral cu același nume, care cuprinde complexele de îmbunătățire a pajiștilor naturale de la Vlădeni și Codlea.

Prin intermediul unor scheme și grafice, tovarășul Ion Moldovan, adjunct al ministrului agriculturii, industriei alimentare și apelor, prezintă unele rezultate privind înfăptuirea programului pe țară de îmbunătățire a pajiștilor naturale și măsurile luate pentru sporirea eficienței lucrărilor întreprinse în acest scop.

Tovarășul Nicolae Ceaușescu recomandă specialiștilor din ministerul de resort să acorde mare atenție amortizării în timpul cel mai scurt a investițiilor făcute în acest domeniu.

★

Drumul continuă spre Făgăraș. Orașul este împodobit sărbătorește. Mii și mii de făgărășeni au ieșit pe străzile orașului, salutînd cu multă căldură pe secretarul general al partidului, pe ceilalți oaspeți.

Se ajunge în piața din centrul orașului, unde se află un mare număr de constructori de mașini, chimiști, alți oameni ai muncii din întreprinderile și instituțiile orașului. O companie formată din ostași ai forțelor armate, membri ai gărzilor patriotice și tineri din detașamentele de pregătire pentru apărarea patriei prezintă onorul comandantului suprem al forțelor noastre armate. Se intonează Imnul de Stat al Republicii Socialiste România. Tovarășul Nicolae Ceaușescu trece în revistă compania de onoare.

Tovarășul Nicolae Ceaușescu, ceilalți conducători de partid și de stat sînt invitați la Casa de cultură. Aici tovarășul Gheorghe Cuțitei, prim secretar al Comitetului orășenesc Făgăraș al P.C.R., primarul orașului, prezintă schema de sistematizare a localității.

După discuția de la Casa de cultură, tovarășul Nicolae Ceaușescu și ceilalți conducători de partid și de stat s-au îndreptat spre Uzina de prototipuri și reparat utilaje chimice.

Conducătorul partidului și statului, ceilalți oaspeți sînt invitați să viziteze cîteva din sectoarele uzinei.

Secretarul general al partidului se oprește adesea, stă de vorbă cu muncitorii, se interesează de preocupările lor, de metodele și procedeele de lucru folosite, de posibilitățile de sporire a producției.

La încheierea vizitei în Uzina de prototipuri și reparat utilaj chimic, directorul general al întreprinderii, mulțumind călduros tovarășului Nicolae Ceaușescu pentru faptul că a venit din nou în mijlocul acestui colectiv, pentru indicațiile prețioase date și cu acest prilej, i-a oferit ca amintire machetele unora din noile produse.

Secretarul general al partidului transmite întregului colectiv urări de noi succese în producție, în așa fel încît să realizeze sarcinile cincinalului înainte de termen.

Urale puternice, aclamații entuziaste îl însoțesc pe conducătorul partidului și statului, pe ceilalți oaspeți, care părăsesc uzina, îndreptîndu-se spre un alt obiectiv — Combinatul chimic Făgăraș.

La intrarea în Combinatul chimic, care-și serbează astăzi jubileul de 50 de ani de existență, tovarășul Nicolae Ceaușescu, ceilalți conducători de partid și de stat sînt salutați de ing. Teodor Șuteu, directorul general al combinatului, Victor Iovu, secretarul comitetului de partid al combinatului, de membri ai comitetului oamenilor muncii, de numeroși chimiști.

În fața unei machete sînt prezentate apoi succesele cu care chimiștii făgărășeni cinstesc împlinirea unei jumătăți de veac de activitate. Directorul combinatului face un scurt istoric al evoluției producției și al transformărilor petrecute în viața unității.

Itinerarul vizitei în combinat înscrie ca prim obiectiv Expoziția de prezentare a sectorului de cercetare și a instalațiilor realizate cu mijloace proprii.

În continuare, se vizitează Fabrica de rășini fenol-formaldehidice.

O impresie deosebită o produce noua Fabrică de anilină — instalație concepută și realizată în cea mai mare parte în țară.

Se vizitează apoi o stație pilot. Aici are loc o amplă discuție cu specialiștii asupra unor procedee moderne de lucru, probleme ale cercetării fundamentale și aplicative, în domeniul chimiei, în strînsă legătură cu nevoile producției și valorificarea tot mai deplină a resurselor materiale și umane de care dispune industria chimică.

Conducătorul partidului și statului, ceilalți oaspeți vizitează apoi expoziția jubiliară „50 de ani de industrie chimică în Făgăraș".

La încheierea vizitei, secretarul ge-

(Continuare în pag. a 4-a)

PROLETARI DIN TOATE ȚĂRILE, UNIȚI-VĂ!

Sportul

ZIAR AL CONSILIULUI NATIONAL PENTRU EDUCAȚIE FIZICĂ ȘI SPORT

ANUL XXVIII — Nr. 7 075 | 4 PAGINI 30 BANI | Duminică 4 iunie 1972

CAMPIONATELE EUROPENE DE BOX PENTRU TINERET

CINCI VICTORII ROMÂNEȘTI ÎN PRIMA ZI

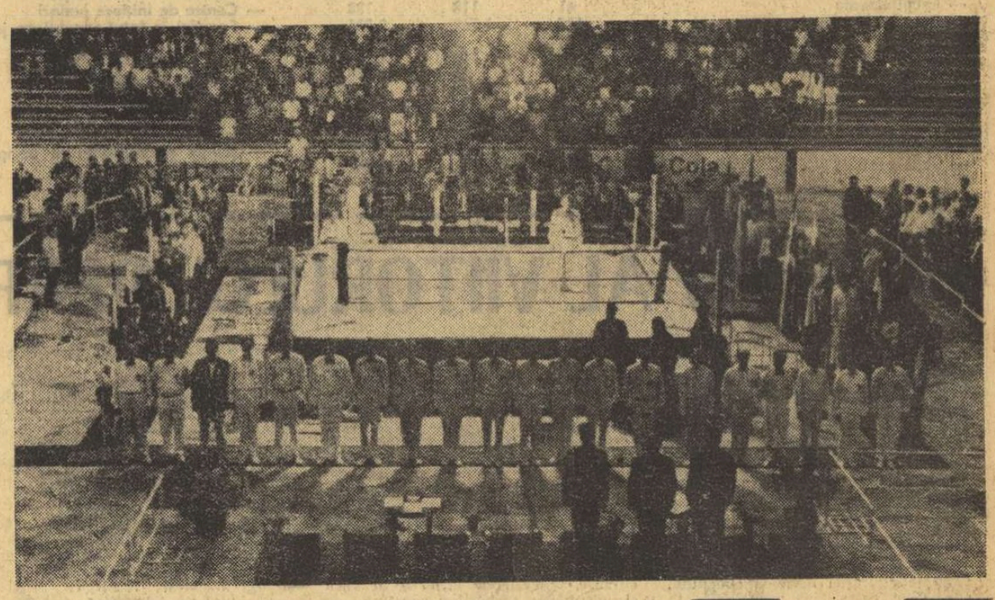

Moment de la festivitatea de deschidere a celei de a doua ediții a campionatelor europene de box pentru tineret.

Foto: S. BACKSY

● Alexandru Turei și-a luat revanșa în fața maghiarului Ferenc Kozma ● Într-un meci extraordinar, Nicolae Bâbescu l-a învins pe sovieticul Ziborov ● În reuniunile de azi, alți patru boxeri români în ring

Cu o frumoasă festivitate a fost inaugurată oficial, aseară, în incinta patinoarului „23 August" din Capitală, cea de a doua ediție a Campionatului european de box rezervat tineretului. În dreptul (și spre gloria) celor 19 stindarde ale țărilor lor, 130 de flăcăi de pe bătrînul continent freamătă de nerăbdarea de a-și demonstra virtuțile. **N. Nikiforov-Denisov** (U.R.S.S.), președintele EABA și al Biroului european AIBA, vicepreședinte al AIBA, precum și **Gheorghe Guriev**, președintele Comisiei de organizare, președintele Federației române de box, au urat succes deplin participanților la competiție. Pe aceștia i-au însoțit și încurajările spectatorilor, mai puțini la ora prînzului, apoi tot mai mulți spre seară, afluind în stadion ca pîraiele înspre matca riului. Încă din primele gale, purtînd mănușile cu pete albe (experimentate pentru prima oară într-o competiție continentală) și sub oblăduirea unor corpuri de arbitri (de asemenea pentru întîia oară) trași la sorți, tinerii candidați la consacrare au boxat, în mare proporție, cu gîndul la apropiatele Jocuri Olimpice

Odată cu partida dintre semimuștele **Vladislav Zasipko** (U.R.S.S.) și francezul **Abdelhamid Fallami**, întrecerile campionatului continental de box rezervat tineretului au început. Partida de debut s-a încheiat cu victoria rapidă a sovieticului Zasipko. **Zasipko** b.ab.1 **Fallami.** În cea de a doua întîlnire programată în gala de la orele 14, **Stanislav Niebudek** (vicecampion de... seniori al Poloniei !) a fost declarat învingător prin neprezentarea adversarului (W. Liebing — R.D.G.), oprit de medici să boxeze. Și următorul meci la semimuscă s-a încheiat tot cu o victorie rapidă: **Vicente Rodriguez** (Spania) b.k.o.1 **E. Glencross** (Scoția).

Primul pugilist român care a intrat în competiția continentală a fost **Alexandru Turei.** El a realizat un debut mai mult decît promițător pentru tinerii noștri reprezentanți. În meciul cu **Ferenc Kozma** (Ungaria), boxerul român a demonstrat încă de la primul sunet de gong hotărîrea sa de a termina învingător. El a pornit decis la ofensivă, urmărindu-și adversarul prin toate colțurile ringului. În minutul 2, cu o dreaptă precisă la figură, Turei și-a trimis adversarul în corzi, moment din care superioritatea boxerului român a devenit evidentă. Continuînd în aceeași manieră ofensivă, tînărul nostru reprezentant a cîștigat fără drept de apel o partidă care se anunța dificilă, dacă ne gîndim că Ferenc Kozma îl întrecuse la puncte pe Turei, cu aproximativ o lună în urmă, la turneul de la Székesfehérvár (R. P. Ungară). Cu această victorie, Alexandru Turei a depus o serioasă opțiune pentru una dintre medaliile ce se vor acorda la categoria semimuscă. În meciul următor, Turei îl va avea ca adversar pe spaniolul V. Rodriguez. **Turei b.p. (5—0) Kozma.**

Disputele de la categoria ușoară au debutat cu o decizie eronată: pugilistul maghiar **Jozsef Harmath** a fost declarat, în mod nejustificat, învingător în fața olandezului **Adriaan Hussen**, care a fost mai bun în ring. **Harmath b.p. (4—1) Hussen.**

În meciul următor am asistat la evoluția celui de al doilea boxer român pe ringul campionatelor europene. **Adrian Guțu** și **V. Kolev** (Bulgaria) și-au început disputa cu lovituri largi, ușor de evitat, dar ambii sportivi s-au dovedit deficitari la capitolul apărare, astfel că fiecare a recepționat numeroase croșee și directe. În rundul 2, românul a avut o puternică revenire, s-a deplasat mai mult, evitînd în acest fel contactul cu loviturile omului din față. Ultimele trei minute au avut o desfășurare palpitantă, fiecare dintre combatanți căutînd să-și apropie victoria. Pentru un plus de claritate, Adrian Guțu a primit decizia de învingător din

Mihai TRANCA
Paul IOVAN

(Continuare în pag. a 4-a)

În cinstea CONFERINȚEI NAȚIONALE A PARTIDULUI ȘI A CELEI DE-A 25-A ANIVERSĂRI A REPUBLICII

ÎNSUFLEȚITE ANGAJAMENTE ALE SPORTIVILOR DE A MUNCI MAI BINE, MAI CU SPOR, CU REZULTATE SUPERIOARE

Apropierea Conferinței Naționale a Partidului Comunist Român — eveniment de importanță istorică în viața partidului și a poporului nostru — însuflețește colectivele de muncitori de la orașe și sate, pe ingineri și tehnicieni, pe toți cetățenii patriei, în munca plină de abnegație pentru realizarea și depășirea planului de stat, pentru perfecționarea calitativă a întregii activități politice, economice și sociale.

În cadrul clubului **DINAMO BUCUREȘTI**, activiștii, tehnicienii și sportivii, în frunte cu comuniștii, hotărîți să întîmpine Conferința Națională a P.C.R. și a 25-a aniversare a proclamării Republicii cu noi realizări în înfăptuirea politicii partidului în domeniul sportului de performanță, își iau următoarele angajamente:

1. Intensificarea muncii politico-ideologice în vederea creșterii conștiinței socialiste a întregului activ al clubului. În acest sens, organizația de partid, organizația U.T.C. și cea sindicală din club, vor lua următoarele măsuri:

- Mobilizarea activiștilor, tehnicienilor și sportivilor pentru o cît mai temeinică pregătire în vederea susținerii examenului de sfîrșit de an la învățămîntul politic și profesional, în așa fel încît cei mai mulți să obțină calificativele foarte bine și bine;
- Biroul Consiliului clubului, organizația de partid, de U.T.C., și sindicatul din club vor lua măsuri de intensificare a muncii politico-educative în rîndurile sportivilor, în așa fel ca nici un sportiv dinamovist să nu mai comită abateri disciplinare pe terenul de sport sau în viața particulară;
- În perioada 10 iunie — 15 iulie 1972, vizitarea (250 de sportivi, tehnicieni și activiști) Muzeului de Istorie al Republicii Socialiste România;
- Popularizarea prin afișe și panouri, la toate bazele sportive din parcul Dinamo, a principalelor realizări obținute de oamenii muncii din patria noastră, precum și chemări mobilizatoare în vederea îndeplinirii și depășirii obiectivelor clubului;
- Organizarea pînă la 15 iulie a.c. a cinci demonstrații și întîlniri ale sportivilor fruntași dinamoviști cu oameni ai muncii. Dintre acestea, două vor avea loc în Capitală, iar trei în mediul rural.

2. Îmbunătățirea stilului și metodelor de muncă prin aplicarea cu mai multă fermitate a principiului muncii și conducerii colective, prin intensificarea activității de control și îndrumare, prin mărirea spiritului de exigență față de conținutul și eficiența procesului instructiv-educativ, a întregii activități din club.

3. Pe linia muncii de instruire și a realizării obiectivelor de performanță:

- Sprijinirea în continuare a procesului de pregătire și educare a sportivilor clubului selecționați în totul olimpic, în așa fel ca un număr de 65 de sportivi dinamo-

(Continuare în pag. a 3-a)

NUMEROȘI PERFORMERI AI I. E. F. S. LA DEMONSTRAȚIILE SPORTIVE DIN COMUNA HOTARELE

Am anunțat, într-unul din numerele trecute, organizarea unor interesante demonstrații sportive inițiate de IEFS, în colaborare cu ziarul „Steagul roșu", și programate pentru duminică în comuna Hotarele, județul Ilfov. Ieri am aflat că la aceste demonstrații vor fi prezenți numeroși performeri, studenți ai IEFS. Printre aceștia — componenții echipei de gimnastică acrobatică, halterofilii Tiberiu Apostol și Cristian Mihăilescu, boxerii Alexandru Mardan și Mihai Artemie, scrimerii Luminița Popescu și Doina Prișcoriță, jucătorii echipei de handbal, atleții Andrei Negoiță, Mihai Teleghi, Marian Stan, Nicolae Trașcă, formația divizionară A de volei etc.

IERI PE „REPUBLICII"

Ileana Silai forțează pe linia dreaptă

ILEANA SILAI — CU 2:01,2 PE 800 M — A REALIZAT CEA MAI BUNĂ PERFORMANȚĂ MONDIALĂ A ANULUI

CARMEN IONESCU (60,24 m), ÎN FAMILIA MARILOR ARUNCĂTOARE DE DISC

Reuniunea atletică de ieri, de pe stadionul Republicii, a fost marcată de două performanțe de valoare mondială. Aflată în formă excelentă, clujeanca **Ileana Silai** a renunțat la un concurs (pe zgură) la Bratislava, preferînd să alerge pe covorul de cauciuc sintetic din Dealul Spirii. Practic, în proba de 800 m, campioana țării nu a avut adversare. Ea a „mers" însă tot timpul într-un tempo susținut, a forțat evident pe ultimii 300 de metri, realizînd **2:01,2 — cea mai bună performanță mondială a anului, cifră aflată la numai trei zecimi de recordul național.** Așadar, o splendidă promisiune a talentatei și valoroasei noastre atlete cu o săptămînă înaintea întîlnirii (triunghiularul România — Polonia — R.F. a Germaniei, de la București) cu recordmana lumii, vest-germanca Hildegard Falck.

Deși a depășit trei din încercările sale, tînăra **Carmen Ionescu** se află de ieri în familia celor mai bune aruncătoare de disc din lume, completînd cvartetul româncelor cu performanțe de peste 60 m. După Argentina Menis, Lia Manoliu și Olimpia Cataramă, eleva prof. Teodor Ionescu a reușit ieri — fără eforturi deosebite — să întindă ruleta arbitrilor pînă la 60,24 m, rezultat cu care-și confirmă norma olimpică realizată cu două săptămîni înainte.

În sfîrșit, în întrecerea săritorilor de prăjină, pentru prima oară un concurs intern, cu doi atleți ce depășesc stacheta ridicată la 5 metri. Recordmanul țării, **Dinu Pîștalu**, și imediat după el **Nichifor Ligor** au trecut cu facilitate această înălțime, ratînd însă pe rînd toate încercările, la 5,12 m, de a stabili un nou record național.

ÎN „CUPA U.G.S.R." LA CICLISM

C. GRIGORE (Dinamo) — ÎNVINGĂTOR ÎN PRIMA ETAPĂ

BRAȘOV, 3 (prin telefon, de la trimisul nostru). Sîmbătă după amiază s-a dat, în orașul de la poalele Tîmpei, startul în cea de a III-a ediție a „Cupei U.G.S.R.", competiție la care participă numeroși rutieri fruntași din țara noastră. Vremea excelentă a creat în rîndurile concurenților o bună dispoziție de concurs. Astfel, am asistat la o etapă animată, presărată cu numeroase evadări. Tonul l-au dat Cr. Camer (Steaua) și C. Popescu (Voința) care, chiar din start, s-au detașat de pluton. Grupul masiv a avut însă resurse pentru a anihila și această acțiune, ca și pe celelalte inițiate pe parcursul Brașov — Rupea — Poiana Brașov (141 km). Finalul cursei a aparținut cunoscutului alergător Constantin Grigore (Dinamo) care, pe urcușul spre Poiană a depășit cîțiva cicliști aflați în avangardă și a cîștigat ultimul sprint. Iată clasamentul:

1. CONSTANTIN GRIGORE (DINAMO) 3h 45:41, 2. V. Rățoi (Voința) — același timp, 3. A. Suciu (CIBO) 3h 46:07, 4. I. Cosma (Dinamo) — același timp, 5. Vasile Teodor (Dinamo) 3h 46:36, 6. Șt. Suciu (CIBO), 7. V. Miu (Dinamo), 8. N. Gavrilă (Steaua), 9. Cr. Tudoran (Steaua), 10. C. Ciocan (Voința) — același timp.

Duminică (n.r. astăzi) are loc etapa a II-a: Brașov — Făgăraș — Poiana Brașov (128 km).

G. ȘTEFANESCU

ATMOSFERĂ ENTUZIASTĂ LA FINALELE PENTATLONULUI ATLETIC ȘCOLAR

ORADEA, 3 (prin telefon, de la trimisul nostru). Orașul de pe Crișul repede i-a primit pe finaliștii actualei ediții a pentatlonului atletic școlar cum nu se putea mai generos, cu o vreme splendidă de vară, cu o caldă prietenie. Aproape 2 000 de tineri — elevi de la toate școlile din municipiu — au ținut să fie prezenți pe stadionul Tineretului, radical schimbat prin grija neobositului profesor Iosif Buda, directorul școlii sportive din localitate, la festivitatea de deschidere. Această festivitate a fost onorată de prezența tovarășilor Liviu Moldovan, șeful secției de propagandă a Comitetului județean Bihor al P.C.R., inginer Viorel Strengar, prim-vicepreședinte al Consiliului municipal Oradea, Ion Vulturan, prim-secretar al Comitetului județean U.T.C., a unor reprezentanți ai C.C. al U.T.C., Ministerului Educației și Învățămîntului, ai C.N.E.F.S.

Finalele se arată viu disputate, concurenții luptînd cu ardoare pentru fiecare secundă, pentru fiecare centimetru. În proba sprinterelor, cel mai bun timp l-a realizat **Greta Magirescu** (Lic. „V. Alecsandri"-Bacău): 12,4 sec. A urmat-o Iudith Kischner (Lic. 2 Oradea) cu 12,6 sec. și Elena Țăriță (Șc. gen. 8 Roman) cu 12,7 sec. La greutate, reprezentanta Liceului 11 din Cluj, **Eva Zörgő**, a stabilit cea mai bună performanță a finalei — 14,91 m. Pe locul doi, Dorina Evonoiu

Tiberiu STAMA

(Continuare în pag. a 8-a)

ASTĂZI, ÎN DIVIZIA A DE FOTBAL

Punctele de atracție la Pitești, Craiova, Iași și Ploiești

● LA BUCUREȘTI, PRIMA NOCTURNĂ A SEZONULUI

Secvență de joc din partida Dinamo — Steaua, *din turul campionatului (scor 0—1). Tradițional „cap de afiș" al primei noastre scene fotbalistice, meciul dintre cele două echipe bucureștene promite și azi un spectacol de mare atracție*

Foto: V. BAGEAC

Întîlniri extrem de importante și interesante în a XXVII-a etapă a Diviziei A. Pe de o parte, sînt programate patru întîlniri care privesc direct lupta pentru titlu și cea pentru evitarea locului 15:

- **F. C. Argeș — A.S.A. Tg. Mureș Universitatea Craiova — U.T.A.**
- **Politehnica Iași — Crișul Oradea Petrolul — C.F.R. Cluj**

Pe de altă parte, au loc întîlniri în care sînt interesate formații care vizează locurile 2 și 3 (pentru Cupa U.E.F.A.):

- **Rapid București — Farul Constanța** (Stadionul „23 August", ora 17,30)

Sport Club Bacău — St. roșu Universitatea Cluj — Jiul Petroșani.

În fine, etapa cuprinde și unul din derby-urile de tradiție ale fotbalului românesc, care a pasionat întotdeauna, indiferent de pozițiile ocupate de echipe în clasament:

- **Steaua — Dinamo** (Stadionul „23 August", ora 19,15).

Acest foarte atractiv meci prilejuiește și prima nocturnă la București, în acest sezon.

CLASAMENT

1. F. C. ARGEȘ	26	16	2	8	42-31 34
2. U.T.A.	26	13	7	6	45-24 33
3. „U" CLUJ	26	13	5	8	36-25 31
4. A.S.A. TG. M.	26	12	7	7	28-27 31
5. Sp. Cl. BACĂU	26	13	4	9	40-31 30
6. RAPID	26	12	4	10	38-30 28
7. ST. ROȘU	26	10	7	9	28-29 27
8. DINAMO	26	10	7	9	37-31 27
9. UNIV. CR.	26	11	5	10	34-31 27
10. STEAUA	26	9	8	9	31-23 26
11. FARUL	26	8	9	9	25-32 25
12. JIUL	26	9	6	11	23-32 24
13. PETROLUL	26	8	7	11	19-33 23
14. POLITEHNICA	26	5	10	11	28-33 20
15. C.F.R.	26	6	7	13	21-33 19
16. CRIȘUL	26	2	7	17	13-47 11

SPECIALIȘTII CELOR „5 PROBE" LA START

Începînd de astăzi și pînă miercuri bazele sportive ale Capitalei vor găzdui o întrecere așteptată cu mult interes de iubitorii pentatlonului modern: este vorba de finala campionatului național pe echipe și individual, desfășurată în acest an sub semnul pregătirilor olimpice. Este interesant de urmărit evoluția celor mai buni pentatloniști ai noștri după concursurile internaționale pe care ei le-au susținut în acest an, măsura în care au fost remediate unele dintre neajunsurile manifestate, astfel încît participarea lor la Jocurile Olimpice să devină o certitudine.

Vor lua startul, mîine la ora 10, la baza hipică din Calea Plevnei, următoarele echipe care atacă titlul în acest an: **Olimpia București, Universitatea Timișoara, Institutul Pedagogic Tg. Mureș, Folgerul Sibiu și Crișul Oradea.** În zilele următoare, probele finalei de pentatlon modern sînt programate la sala Floreasca II (scrima), poligonul Dinamo (tirul), bazinul Dinamo (natația), precum și la Călugăreni (crosul).

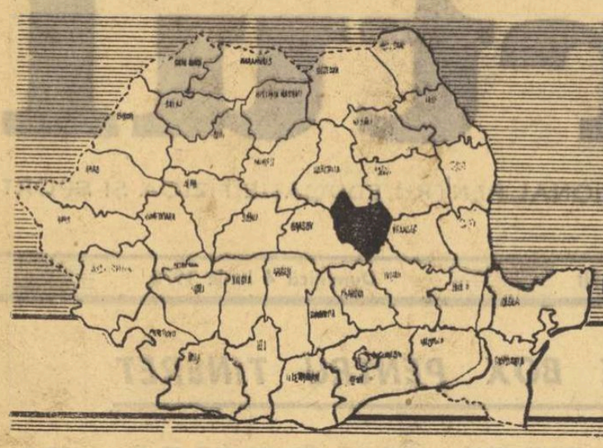

1947-1972

SPORTUL ROMÂNESC în 40 de sinteze

COVASNA

	1948	1968	1971
— Asociații sportive	17	53	91
— Școli sportive	—	1	2
— Secții afiliate	41	118	138
— Sportivi legitimați	532	1 769	2 316
— Liceu cu prog. ed. fiz.	—	—	1
— Sportivi clasificați	285	798	1 480
— Categoria I	—	10	13
— Categoria a II-a	23	73	219
— Profesori de ed. fiz.	2	27	47
— Antrenori	2	31	46
— Instructori	49	138	217
— Baze sportive	82	133	188

	1948	1968	1971
— Titluri naționale	—	—	6
— Centre de inițiere copii	—	4	49
— Centre de inițiere juniori	—	3	47
— Sportivi în lotul republican jun.	—	2	4
— ECHIPE DIVIZIONARE			
— Divizia națională A	—	—	1
— Divizia națională B	1	—	2
— Divizia națională C	—	1	3
— Divizia juniori-școlari	—	2	5
— Echipe participante în campionatul județean	14	106	172

DEZVOLTARE MULTILATERALĂ ȘI NOI PERSPECTIVE PENTRU ACTIVITATEA SPORTIVĂ JUDEȚEANĂ

CONSTANTIN STANCA
secretar al Comitetului județean Covasna al P.C.R.

Educația fizică și sportul ca activitate de interes național, condusă și îndrumată direct de partid, constituie o parte integrantă a procesului de dezvoltare a conștiinței socialiste, un important mijloc de întărire a sănătății oamenilor muncii, de creștere a unei generații viguroase, capabilă să îndeplinească în cele mai bune condițiuni mărețele sarcini de construire a societății socialiste multilateral dezvoltate și de apărare a cuceririlor revoluționare ale poporului.

Preocupindu-se permanent de dezvoltarea economică, într-un ritm susținut, a județului Covasna, urmărind cu consecvență traducerea în viață a hotărîrilor partidului și statului nostru privind dezvoltarea armonioasă a tuturor județelor țării, Comitetul județean de partid a acordat importanța cuvenită și dezvoltării mișcării de educație fizică și sport, factor compensator de o deosebită importanță în educarea și formarea tinerei generații, a tuturor cetățenilor.

Urmărind cu prioritate atragerea în această activitate plăcută și utilă a unui număr din ce în ce mai mare de tineri și virstnici, au fost luate în același timp măsuri pentru asigurarea bazei tehnico-materiale, în care scop numai în perioada 1968—1972 au fost alocate din fondurile statului peste 9,5 milioane lei. Astfel, au fost construite noi baze sportive în orașele Tg. Secuiesc și Baraolt, o sală de sport în orașul Covasna, un complex în orașul Sf. Gheorghe unde, în acest an, urmează să fie dată în folosință și o modernă sală de sport cu o capacitate de cca. 1000 locuri. În același timp, este demn de subliniat faptul că în actualul cincinal vor mai fi construite în județul nostru alte obiective destinate sportului, așa cum sînt: o piscină olimpică, un ștrand, modernizarea stadionului orașului Sf. Gheorghe și numeroase construcții importante, menite să asigure o bază tehnico-materială dintre cele mai bune pentru dezvoltarea continuă și la un nivel calitativ superior, a educației fizice și sportului.

Ca rezultat direct al sporirii preocupărilor organelor și organizațiilor de partid, de masă și obștești, în județul nostru se desfășoară o susținută activitate sportivă în rîndurile tuturor categoriilor de oameni ai muncii, organizîndu-se numeroase competiții la majoritatea ramurilor de sport. Orașe și comune cum sînt Sf. Gheorghe, Tg. Secuiesc, Covasna, Ghidfalău, Malnaș, Ozun, Zagon, Vîlcele și altele constituie tot atîtea exemple pozitive în practicarea organizată a educației fizice și sportului, unde chiar conducătorii acestor localități sînt principalii animatori și organizatori.

Sportivii județului nostru — români și maghiari, înfrățiți în muncă și în viață — au obținut o serie de performanțe meritorii pe plan național și în competiții internaționale, unde au cucerit locuri de frunte în campionatele republicane și balcanice la gimnastică, atletism, lupte libere, trîntă și popice, remarcîndu-se totodată prin disciplina și buna lor pregătire. În același timp, putem spune că avem toate condițiile create ca în viitorul apropiat să putem contribui mai mult la întărirea numerică și valorică a loturilor republicane cu sportivi valoroși, la handbal, hochei, fotbal, lupte, popice și atletism, sportivi care să reprezinte cu cinste culorile Republicii Socialiste România.

O preocupare susținută a noastră, a tuturor factorilor cu atribuții și răspunderi în acest domeniu, este aceea a extinderii practicării organizate și sistematice a exercițiilor fizice și sportului în întreprinderi, pentru întărirea sănătății și petrecerea în mod plăcut și recreativ a timpului liber de către masele de salariați. Vom acționa cu hotărîre în direcția valorificării posibilităților multiple de care dispune județul nostru pentru dezvoltarea turismului. În numeroase localități ca Bălvănyos, Covasna, Malnaș-băi, Vîlcele, Sugaș etc. se vor amenaja noi terenuri sportive, baze de agrement, se vor monta instalații de teleschi și se vor construi patru pîrtii pentru practicarea sporturilor de iarnă.

Trecînd în revistă astăzi toate aceste succese obținute pe tărîmul educației fizice și sportului în județul Covasna, trebuie să menționăm că sîntem ferm hotărîți ca și în viitor să acționăm cu toată răspunderea pentru ridicarea activității sportive la cote calitative superioare.

În țara noastră, unde întreaga activitate a partidului și statului, tot ceea ce se înfăptuiește în industrie, în agricultură, în știință, cultură și artă sînt închinate omului — suprema valoare a societății — sănătatea, forța, frumusețea morală și fizică constituie aspirații firești pentru toți cetățenii și, în același timp, certitudinea în activitatea neobosită dusă pentru formarea și dezvoltarea unei națiuni robuste, atît din punct de vedere fizic, cît și psihic, animată de idealul comunismului, capabilă să înfăptuiască cu succes programul de ridicare a României socialiste pe noi culmi ale civilizației și progresului.

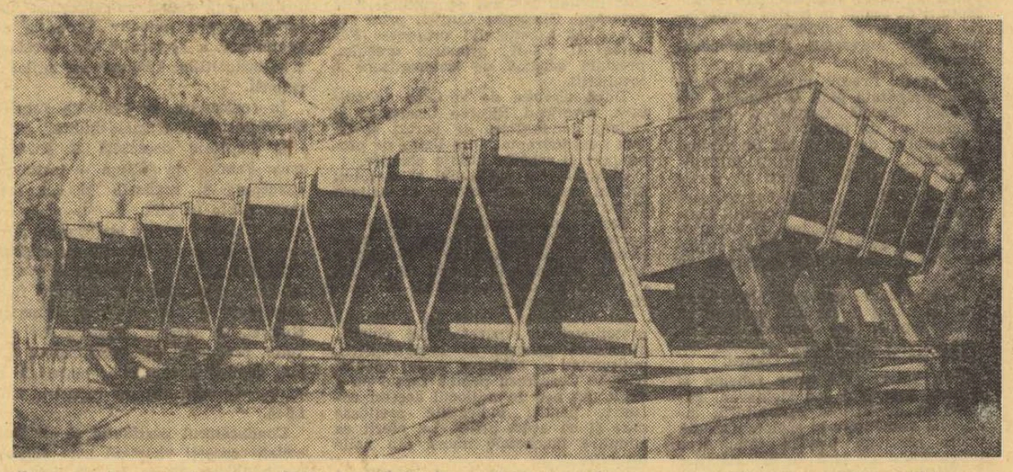

Ceea ce este acum doar o machetă și o schelă în construcție, va fi, nu peste multă vreme, cocheta sală de sport din orașul Sf. Gheorghe

OBIECTIV AL VIITORULUI: PERFORMANȚA

Poate că multora dintre cititori le va părea curioasă și lipsită de modestie întitularea unui asemenea titlu pe pagina consacrată activității sportive a județului Covasna, unul din județele cele mai mici ale țării. Noi îl socotim totuși firesc, derivînd din însuși spiritul sportului, din funcția sa stimulatoare.

În această ordine de idei, C.J.E.F.S. Covasna, sub îndrumarea și cu ajutorul permanent al comitetului județean P.C.R., în strînsă colaborare cu celelalte organe și organizații de stat și obștești care au atribuții în dezvoltarea educației fizice și sportului, și-a fixat ca sarcină principală, în primii ani de existență după noua împărțire teritorial-administrativă a țării, dezvoltarea sportului de masă, îndeosebi în rîndul copiilor și tineretului, prin forme variate și atractive, întărirea organizatorică a asociațiilor sportive.

În momentul de față se poate aprecia că, în mare parte, prevederile amintite sînt realizate și județul Covasna și-a creat astfel baza de masă din care se poate recruta sportivul de performanță.

Sporturile caracteristice și tradiționale în județ sînt fotbalul, handbalul, atletismul, gimnastica, popicele, tenisul de masă și șahul, iar în ultimii ani s-au manifestat inițiative în privința tenisului de cîmp, schiului și baschetului.

Campionatul școlilor generale, organizat în colaborare cu Inspectoratul școlar în cele 22 grupe de comune întrunește anual peste 300 de formații la sporturile amintite. Cîștigătorii se întrec apoi în 6 centre în faza județeană, care, la jocurile sportive decide și calificarea în divizia școlară. Aceste campionate, completate cu întrecerile organizate de Consiliul pionierilor, cu întrecerile interne școlare, la care se adaugă excursiile, taberele de iarnă și de vară și pregătirea serbărilor sportive de sfîrșit de an asigură o participare continuă în activități sportive a unui număr de 8 000 de elevi. O formă asemănătoare de organizare o au și școlile profesionale și liceele de specialitate. Ultimii ani au cunoscut o extindere și o creștere valorică și organizatorică a întrecerilor cu caracter județean (sistem tur-retur) care, într-un sistem inițiat de C.J.E.F.S. și controlat tehnic de comisiile pe ramuri de sport, au ajuns să angreneze în 1972 într-o activitate permanentă 172 de echipe afiliate la fotbal, handbal, popice, tenis de masă și șah. Această cifră reprezintă o creștere de sută la sută față de anul 1968.

Paralel cu acestea, competițiile de masă organizate de Consiliul sindicatelor și U.T.C., cum au fost Spartachiada tineretului de la sate, Crosul tineretului etc. se bucură de la an la an de o popularitate crescîndă. Astfel, în anul 1971, numărul total al participanților a depășit cifra de 10 000.

În decursul ultimilor ani s-au format și s-au consolidat o serie de unități sportive specializate, ca școlile sportive din orașele Sf. Gheorghe și Tg. Secuiesc, liceul cu program special din Sf. Gheorghe, cele 8 centre de pregătire a juniorilor subvenționate de C.J.E.F.S., cele peste 40 de grupe de copii. Din aceste unități au ieșit deja o serie de juniori bine pregătiți care ne-au adus titluri republicane de juniori, de școlari și ai școlilor sportive, precum și 3 medalii de aur de la campionatele balcanice de atletism pentru juniori.

Sportivii noștri au apărut mai simțitor și în competiții naționale. Dacă la înființarea județului a existat o singură echipă divizionară „C", în prezent avem 10 echipe divizionare; luptătorii echipei „Autosport" Sf. Gheorghe în „A", echipa de hochei a asociației Comerțul Tg. Secuiesc și cea de baschet fete a asociației Știința Sf. Gheorghe în „B". 3 echipe în „C" și 5 în diviziile naționale de juniori-școlari.

La obținerea acestor rezultate a fost esențial sprijinul material și moral al Consiliului popular județean, C.N.E.F.S., al consiliilor populare orășenești Tg. Secuiesc, Covasna Baraolt, al unor consilii populare sătești pentru crearea unor baze sportive corespunzătoare.

Pentru viitorul apropiat sînt prevăzute sume importante din bugetul consiliilor populare și din contribuția bănească și în muncă a populației în toate orașele și în majoritatea satelor din județ. Amintesc numai cîteva dintre cele mai importante: terminarea sălii de sport din Sf. Gheorghe (cu o capacitate de 1 000 locuri), modernizarea stadionului și crearea unei baze moderne de agrement, cu bazin de dimensiuni olimpice tot în Sf. Gheorghe, stadion nou la Tg. Secuiesc, bază sportivă complexă și bazin de înot la Baraolt, extinderea complexului sportiv și a bazinului la Covasna, 59 diferite terenuri, 11 săli de gimnastică, 17 popicării în mediul sătesc.

Avem convingerea că baza existentă și cea în construcție, munca perseverentă a cadrelor de specialitate, entuziasmul tineretului nostru vor determina afirmarea mai rapidă și substanțială a sportului din Covasna pe planul forțelor sportive naționale. Avem condiții, avem perspective, deci vom reuși.

Prof. GABOR FEKETE
președinte C.J.E.F.S. Covasna

Reprezentanta județului în Divizia națională A: echipa de lupte „Autosport" din orașul Sf. Gheorghe.

12 INIȚIATIVE

1. Hotărîrea nr. 1 a Consiliului popular județean prevede amenajări de terenuri sportive și dotarea cluburilor cu materiale sportive și jocuri distractive în toate stațiunile balneare. Lucrările de amenajare au început în stațiunile: Covasna, Malnaș-Băi, Vîlcele și Băile Balvanyos. Ele vor fi date în folosință pînă la 15 iunie a. c. cînd se deschide oficial sezonul de vară.

Paralel cu aceasta, se lucrează în stațiunile Balvanyos și Sugaș la amenajarea a două pîrtii de schi (1 200 m) care vor fi dotate de C.J.E.F.S. cu schi-lifturi.

2. În fiecare an se organizează turul ciclist al județului Covasna pe o durată de 6 zile, în care timp își dispută întîietatea cele mai bune 10 echipe (100 participanți) organizate de C.J.E.F.S., Organizația pionierilor și Inspectoratul școlar.

3. Excursiile și taberele sînt îndrăgite de tineretul școlar. Astfel, în fiecare an toate școlile organizează excursii și drumeții, iar în vacanță peste 1 500 de elevi iau parte la diferite tabere cu corturi, organizate de Consiliul Organizației pionierilor și școli. Majoritatea școlilor dispun de 3—8 corturi.

4. Faza premergătoare (pe grupe de comune) a campionatului școlilor generale angrenează în întreceri 300 de formații.

5. Consiliul județean al sindicatelor organizează anual competiții tradiționale precum: „Cupa textilistului", „Cupa forestierului", „Cupa minerului", „Cupa comerțului" etc., cu mii de participanți. Astfel, numărul participanților la competițiile de masă organizate de U.T.C. și sindicate s-a dublat față de anul 1968. În anul 1971 au fost mobilizați peste 10 000 de participanți.

6. În vara anului 1972, C.J.E.F.S., în colaborare cu Consiliul județean al sindicatelor, U.T.C. și U.J.C.A.P., va organiza pentru prima oară „Cupa fetelor covăsnene" la diferite ramuri sportive.

7. De la an la an crește numărul echipelor angrenate în campionatele județene. În anul 1972 au participat 72 de echipe de fotbal, 20 echipe de handbal (10 masculine, 10 feminine), 18 echipe de popice, 13 echipe de tenis de masă (7 m — 6 f) și 6 echipe de șah.

8. O serie de lucrări importante au fost proiectate voluntar de membrii comisiei județene de construcții, care au asigurat și asistența tehnică a lucrărilor (15 documentații pentru baze sportive).

9. În vederea aplicării Legii nr. 11 și 20 din 1971, activul C.J.E.F.S. s-a deplasat în fiecare comună a județului și în colaborare cu organele locale s-a fixat construirea următoarelor obiective sportive: 19 noi terenuri de fotbal, 12 terenuri de handbal, 17 popicării acoperite, 11 săli de educație fizică pentru școli generale, cît și extinderea tuturor bazelor sportive școlare care să cuprindă teren de handbal, gropi de sărit, spații de alergări și aruncări, precum și portic de gimnastică.

10. Consiliul popular județean, în colaborare cu Consiliul sindical, C.J.E.F.S., U.T.C., Consiliul pionierilor și celelalte organizații obștești județene a pornit, începînd din acest an, la construirea în orașul Sf. Gheorghe, pe malul Oltului, a unei baze sportive și de agrement care ar urma să cuprindă bazin olimpic de înot și unul pentru copii, patinoar acoperit, teren mini-fotbal, club cu arenă de popice, terenuri de volei, handbal, baschet, tenis de cîmp, teren de badminton etc. Acest complex de agrement va beneficia și de apropierea Oltului, prin amenajarea unui mic lac și a unor spații verzi de joacă pentru copii.

11. Pe lîngă asociația sportivă „Sanitarul" din Sf. Gheorghe a fost înființat un centru de tenis pentru copii, avîndu-l ca antrenor pe Szabo Ludovic, fost component al echipei române pentru Cupa Galea. Deși de dată foarte recentă, inițiativa s-a dovedit fructuoasă chiar de la început, pentru că în primul său an de activitate s-a clasat pe locul VII între echipele de copii, iar la individual a obținut locul I la categoria de 11 ani și alte locuri fruntașe la celelalte categorii.

12. Cu ocazia inaugurării frumoasei săli a sporturilor din Sf. Gheorghe, care va avea loc în decembrie 1972, C.J.E.F.S. intenționează — și a luat măsurile corespunzătoare — să organizeze o competiție de tenis de amploare, la care să fie invitați cei mai buni jucători ai țării.

Crosul tineretului a aliniat la startul ediției din acest an sute și sute de tineri din județ

STRĂBĂTIND EUROPA...

Micfalău este un sat de 2200 de suflete, component administrativ al comunei Malnaș.

Așezarea are multe lucruri bune și frumoase despre care s-ar putea vorbi; are case arătoase, are holde bogate, are oameni harnici și inimoși. Mai ales, oameni inimoși. Unul dintre ei, deși nu este originar, ci numai adoptat de Micfalău de peste 20 de ani, a dus faima comunei peste mări și țări. Este Fejer Acațiu, profesor de educație fizică la școala generală din sat. Îndrăgostit de meserie și acum ca și în primii ani de activitate, prof. Fejer caută și găsește neîncetat forme noi și atractive de practicare a exercițiului fizic. Conștient că nimic nu se poate face fără o bază sportivă proprie, prof. **Acațiu Fejer**, folosind climatul favorabil din rîndul părinților elevilor, bunăvoința și sprijinul conducerii școlii și ale organelor locale, a pornit, cu ani în urmă, la crearea microbazei sportive a școlii, care azi dispune de un teren de handbal (redus), un teren de volei, un teren de baschet, un portic de gimnastică, groapă de sărituri, bară fixă, paralele, inele etc, o masă turnată din beton pentru tenis de masă, și altele. Important este că școala și profesorul n-au așteptat bani de la centru, proiecte și devize, ci au realizat totul cu materiale și forțe de muncă locale, prin ajutorul și contribuția elevilor, ale părinților și ale comunei. O parte din fondurile bănești au provenit din cotizații, din serbări școlare sportive, din valorificarea sticlelor goale, a fierului vechi etc. Dar cum comuna nu putea rămîne mai prejos decît școala, s-a pornit la treabă și a mai apărut o cochetă bază sportivă sătească, alcătuită dintr-un teren de fotbal, cu pistă (deocamdată numai pentru 100 m), un teren de volei, o groapă de sărituri, vestiare, club sportiv. Totul realizat prin muncă patriotică.

Elevii îl adoră și îl urmează în orice inițiativă pe profesorul Fejer. Părinții îl respectă și îl ascultă.

Recreațiile dintre ore sînt cu adevărat pauze de cultură fizică, iar orele de curs sînt pline, dense, bogate.

Dar fantezia profesorului nu s-a epuizat în construcții, deși a găsit soluții tehnice inovatoare și la realizarea bazei. Vederile sale largi, pedagogice, l-au făcut ca să întroneze tradiția organizării taberelor de iarnă și vară cu copiii satului, în corturi sau umbrare de frunză, a serbărilor școlare care devin serbări ale satului (venit de 3 305 lei la o singură serbare) a drumeției pe semne (o formă didactică, atractivă de orientare turistică) a demonstrației sportive etc.

Dar, inițiativa care s-a bucurat de cea mai mare adeziune a fost cicloturismul. Ca urmare, astăzi satul are peste 1200 de biciclete. Anual, din 1963, prof. Fejer Acațiu, cu grupuri restrînse de elevi, realizează în vacanțe excursii pe bicicletă de mai lungă durată. La început, în primii ani, numai în țară, iar din 1967 și peste granițe. Copiii Școlii generale din Micfalău, au vizitat astfel 33 de județe ale țării, Bulgaria, Ungaria, Iugoslavia, U.R.S.S., Austria, Turcia, Italia, Polonia, Cehoslovacia, 271 de orașe mari și peste 4500 de sate, cu un total în km de peste 44 000. Ei au și în 1972 un program atractiv. Asociația sportivă „Izvorul" și Școala generală din Micfalău au în proiect o excursie pe biciclete de 37 de zile (2703 km) pînă la München, la J.O.

Micfalău reprezintă o experiență rodnică, expresia entuziasmului unui om mereu tînăr, înconjurat de tinerețea comunei sale.

Veniți s-o vedeți!

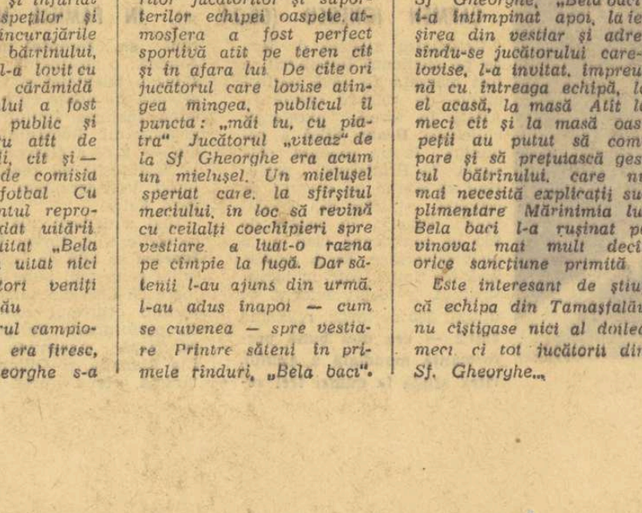

Tinerii cicliști din Micfalău s-au obișnuit cu drumeția în țară și peste hotare. Iată-i la granița dintre Ungaria și U.R.S.S.

FAIR—PLAY, SAU PILDA LUI „BELA BACI"

Ziua desemnării și premierii celor mai buni sportivi ai județului pe anul 1971 a fost așteptată cu un interes legitim. Sute de spectatori se adunaseră în frumoasa sală a clubului „Gheorghe Doja" din orașul Sf. Gheorghe ca să aplaude pe premiați și să asiste la frumosul program cultural-sportiv, oferit de formația Măciesul și de elevii școlii sportive, pentru acest prilej festiv. Atmosfera a fost caldă, prietenească, sărbătorind sportivi tineri aflați abia la începutul consacrării sportive, pe primele trepte ale scării care duce la afirmarea națională și internațională.

Momentul culminant al entuziasmului general s-a înregistrat atunci cînd „Trofeul fair-play" pe anul 1971 a fost acordat unui spectator, cooperatorului Bela Tampa, în vîrstă de 62 ani, suporter înflăcărat al echipei de fotbal din comuna Tamașfalău, pentru lecția de sportivitate și de educație prilejuită cu cîtva timp în urmă.

Iată despre ce este vorba: în turul campionatului județean de fotbal, cu ocazia întîlnirii dintre echipele Carpați Sf. Gheorghe — Tamașfalău, „Bela baci" — cum îi spun consătenii — a însoțit echipa în deplasarea făcută la Sf. Gheorghe. Pe teren, unul din jucătorii echipei locale, contrariat și înfuriat de galeria oaspeților și mai ales de incurajările frenetice ale bătrînului, l-a bruscat și l-a lovit cu o bucată de cărămidă. Gestul jucătorului a fost dezaprobat de public și sancționat aspru atît de arbitrii întîlnirii, cît și — mai tîrziu — de comisia județeană de fotbal. Cu timpul, incidentul reprobabil a fost dat uitării. Dar, nu a uitat „Bela baci" și nu au uitat nici ceilalți spectatori veniți de la Tamașfalău.

A venit returul campionatului și cum era firesc, Carpați Sf. Gheorghe s-a deplasat la Tamașfalău pentru joc. Contrar temerilor jucătorilor și susporterilor echipei oaspete, atmosfera a fost perfect sportivă atît pe teren cît și în afara lui. De cîte ori jucătorul care lovise atingea mingea, publicul îl puncta: „mai tu, cu piatra". Jucătorul „vinovat" de la Sf. Gheorghe era acum un mielușel. Un mielușel speriat care, la sfîrșitul meciului, în loc să revină cu ceilalți coechipieri spre vestiare a luat-o razna pe cîmpie la fugă. Dar sătenii l-au ajuns din urmă, l-au adus înapoi — cum se cuvenea — spre vestiare. Printre săteni în primele rînduri, „Bela baci". Așteptînd să se dezechipeze jucătorii din orașul Sf. Gheorghe, „Bela baci" l-a întîmpinat apoi, la ieșirea din vestiar și adresîndu-se jucătorului care-l lovise, l-a invitat, împreună cu întreaga echipă, la el acasă, la masă. Atît la meci cît și la masă oaspeții au putut să compare și să prețuiască gestul bătrînului, care nu mai necesită explicații suplimentare. Mărinimia lui Bela baci l-a rușinat pe vinovat mai mult decît orice sancțiune primită.

Este interesant de știut că echipa din Tamașfalău nu cîștigase nici al doilea meci ci tot jucătorii din Sf. Gheorghe...

Muguri de performanță la Școala sportivă

Școala sportivă din orașul Sf. Gheorghe este încă foarte tînără. Dacă în 1961 exista sub forma unei grupe de gimnastică pe lîngă Liceul nr. 1, în 1968 s-a extins la șase discipline (atletism, gimnastică, fotbal, handbal, baschet fete, schi) iar din anul 1971 a devenit o unitate școlară independentă.

În structura sa actuală cuprinde peste 400 de copii angajați în 23 de grupe de pregătire sistematică (din care 6 grupe de avansați) îndrumați de un grup de 17 cadre didactice.

Ținînd seama că și baza materială s-a îmbunătățit simțitor (dispune de un complex de terenuri în aer liber) și se află în continuă dezvoltare (în construcție un teren de fotbal) au apărut și primele rezultate sportive, muguri ai performanțelor viitoare. Astfel, atleta **Ildiko Kraus**, elevă a școlii a fost componentă a ștafetelor de 4x100 și 4x400 cîștigătoare la campionatele balcanice de atletism (junioare); în anul competițional '70—'71 au fost obținute de elevii școlii 9 titluri de campioni școlari și campioni ai școlilor sportive la disciplinele amintite: 4 echipe activează în diviziile școlare și de juniori. Alți sportivi cum sînt **Ibolya Veres** (800 m plat), **Boroș Bara** (sulița) sau **Iuliu Dobai** (gimnastică) au cucerit titluri și medalii de campioni naționali școlari sau ai școlilor sportive în 1971.

Orice început e greu. Dar premisele unei activități bune, înfloritoare, s-au creat. Abia de acum, cînd au apărut mugurii, se anunță recoltele viitoare.

Pagină realizată de Mihai BÎRA

ÎN CINSTEA CONFERINȚEI NAȚIONALE A PARTIDULUI ȘI A CELEI DE A 25-a ANIVERSĂRI A REPUBLICII

(Urmare din pag. 1)

viști să facă parte din delegația României la J.O. de la München, iar printr-o comportare de prestigiu să contribuie la cîștigarea a 8—10 medalii. Selecționarea, peste prevederi, prin îndeplinirea baremurilor olimpice, a încă 5—8 sportivi din secțiile: ciclism, atletism și lupte;

• Menținerea clubului pe locul I în întrecerea pe țară dintre cluburi;

• Îndeplinirea și depășirea obiectivelor de performanță la toți indicii. În această direcție, Biroul Consiliului clubului, cabinetul metodic, vor analiza trimestrial stadiul de realizare a obiectivelor de performanță și vor lua măsurile corespunzătoare de mobilizare a tuturor factorilor responsabili pentru depășirea acestora;

• Intensificarea muncii de selecție și instruire sportivă în rîndurile elevilor, ale copiilor și juniorilor în general. Pentru aceasta, în cadrul clubului se vor organiza centre de inițiere și învățare la înot, tenis de cîmp, patinaj, culturism și gimnastică. De asemenea, pentru atragerea tineretului spre practicarea organizată și cu regularitate a sportului, în perioada vacanței de vară, de două ori pe săptămînă se va asigura accesul liber pe bazele stadionului Dinamo. În luna septembrie a.c. se vor organiza în parcul Dinamo două concursuri de selecție pentru atletism și 10 zile de selecție la toate disciplinele sportive.

Organizarea în cinstea Conferinței Naționale a P.C.R. a unor competiții, dotate cu cupe, la atletism, tenis de cîmp, înot, polo, volei.

JUBILEUL ASOCIAȚIEI DIN FRASIN

Asociația sportivă **Avîntul** din comuna Frasin, județul Suceava, a împlinit cu cîteva zile în urmă 25 de ani de activitate. Înființată în 1947, de cîțiva tineri entuziaști, ea a crescut și s-a dezvoltat, ajungînd să numere astăzi peste 2 000 de membri, să dispună de o bază materială care îngăduie activitatea în bune condițiuni a celor 7 secții cu peste 100 de sportivi legitimați, (printre care 1 maestru al sportului, 15 sportivi de categoria I, 25 de categoria a II-a, 10 de categoria a III-a și 20 de juniori). Echipa de oină din Frasin este de multă vreme participantă nelipsită la turneul final al campionatului național.

Printre cei mai fervenți susținători ai mișcării sportive locale se numără primarul comunei, **Iosif Chiș**, și președintele asociației, **Gheorghe Giugolea**, care cu 25 de ani în urmă s-au numărat printre membrii fondatori.

Stînd de vorbă cu tovarășul Chiș, el ne-a spus:

„Printr-o simbolică și fericită coincidență, jubileul „Avîntului" din Frasin a avut loc într-o perioadă cînd întregul nostru popor întîmpină Conferința Națională a partidului și împlinirea unui sfert de veac de la proclamarea Republicii.

Ne-am angajat cu acest prilej să desfășurăm o și mai susținută muncă politico-ideologică și cultural-educativă în rîndul tineretului, îndemnîndu-l să-și încordeze toate eforturile în muncă, spre a da produse mai multe și mai bune.

Pentru odihna și sănătatea celor ce muncesc, am prevăzut amenajarea în acest an, prin muncă patriotică, a unui ștrand, a unei arene de popice, precum și a unor terenuri simple.

De asemenea, avem în plan organizarea a 15 acțiuni turistice și legitimarea a încă 100 de sportivi în secțiile asociației, printre care 15 de categoria I și 29 de categoria a II-a".

Nu ne-a rămas decît să le urăm succese cît mai mari harnicilor frăsineni.

C. FILIPOVICI — coresp.

OLIMPICA (IX)

A IX-a EDIȚIE A J. O.: AMSTERDAM, 1928

ATLEȚII ȘI SCRIMERII ROMÂNI LA START

La 28 iulie 1928, pentru prima oară, potrivit noului protocol, delegația Greciei ia loc în fruntea coloanei de defilare. Printre participanți se află din nou, întîia oară după război sportivii germani. Astfel, numărul țărilor prezente se ridică la totalul record de 46 (cu două mai multe decît întrunea pe atunci Societatea Națiunilor !). Printre cei 3 015 sportivi se numără 290 de femei, care obțin astfel o mare victorie: în ciuda opoziției (surprinzătoare) a lui Coubertin, femeile au pentru prima oară acces la probele de atletism și gimnastică.

Programul, în general, s-a mai redus. Au dispărut rugbyul, tenisul, polo-călare, tirul. S-a renunțat la cîteva probe de atletism, iar numărul concurenților de fiecare țară, la o probă, a fost redus la patru.

Cele mai multe victorii atletice au revenit tot americanilor. Nu fără eforturi însă. La sprint, de pildă, de fiecare dată — la 100 m și la 200 m, în finală — cu 15 m înainte de sosire a țîșnit irezistibil același student de 19 ani din Vancouver (Canada): Percy Williams — neașteptat dublu campion olimpic. La aruncarea discului, lupta a fost mai pasionantă ca oricînd; dovadă stau rezultatele primilor trei clasați, departajați prin diferențe de... cîțiva centimetri: 1. Houser (S.U.A.) 47,32 m; 2. Kivi (Finlanda) 47,23 m; 3. Corson (S.U.A.) 47,10 m!

Consecvenți în reputația pe care și-au făurit-o, finlandezii au cîștigat din nou toate cursele mai lungi de 1 500 m. Tot cu Nurmi? Cu el și cu întreaga pleiadă de excelenți fondiști care l-au înconjurat.

La Amsterdam, Nurmi a luat startul la 10 000 m. Toată lumea a crezut că aceasta va fi singura lui participare și că, de altfel, nici nu va învinge. Dar Nurmi nu stătea de vorbă cu nimeni, în afară de cronometrul său: a alergat, a realizat un nou record olimpic și l-a învins din nou pe Ritola. A luat însă startul și la 5 000 m tot cu Ritola; au atacat împreună în linie dreaptă, dar, la un moment dat, ostentativ, Nurmi a cedat, lăsîndu-l pe Ritola să cîștige. Se pare că oficialii finlandezi i-au solicitat acest sacrificiu, pentru a onora sfîrșitul de carieră al adversarului său. Și-acum, iată-l pe Nurmi și la startul probei de 3 000 m obstacole, evident doar pentru a sprijini echipa finlandeză; dar lui Ritola i se face rău și tot Nurmi e cel care trebuie să-l poarte spre victorie pe tînărul compatriot Loukola!

Finlanda și-a completat succesele cu primele două locuri la decatlon, dar a decepționat la aruncarea suliței (recordmanul mondial Penttila se clasează abia al 6-lea!).

La probele de atletism și de scrimă au participat și sportivi români.

La 100 m — clasat al 4-lea în seria cîștigată de englezul London cu 10,8 s, ca și la 200 m, clasat al 6-lea în seria cîștigată de americanul Cummings cu 22,4 s, Ladislau Peter este eliminat. Rezultatele atletului timișorean nu pot fi explicate decît prin inadaptabilitate, prin lipsa de experiență în concursuri internaționale, căci recordurile sale erau: 10,6 s pe 100 m (finala olimpică s-a cîștigat cu... 10,8 s!) și 22,2 s pe 200 m.

Aruncătorii de greutate n-au putut trece de 13 m. Tot așa, săritorii în înălțime au ieșit din concurs la 1,77 m.

Fără succes au concurat și ceilalți reprezentanți ai țării noastre, printre care Vintilă Cristescu (Brașov) la maraton (abandonat).

Probele de scrimă sînt dominate de francezul Lucien Gaudin, care, la 42 de ani, își găsește consacrarea meritată, după ce figurase neabătut, încă din 1920, în toate echipele de scrimă ale Franței! Gaudin cîștigă titlurile la floretă și spadă. La sabie, de multă vreme (și încă multă vreme) nimeni nu poate concura pe trăgătorii maghiari.

Unii dintre scrimerii români prezenți la Amsterdam erau de o valoare destul de bună pe plan european. Nu e vorba desigur de cei ce erau socotiți simpli „scrimeri de salon"... Mihail Savu, de pildă, cîștigă, la floretă, seria a 8-a, în care figura și... campionul olimpic pe 1924, Roger Ducret! Eliminat apoi în semifinale (printre învingătorii săi se aflau acum doi dintre învinșii săi în serie!), Mihail Savu a fost desigur victima oboselii.

În probele de scrimă pe echipe, rezultatele nu sînt mai strălucite.

Ce s-a mai întîmplat la celelalte sporturi? Weissmüller e încă cel mai rapid înotător al lumii. Dar impresia cea mai profundă o creează firavul suedez Arne Borg, de două ori al doilea în 1924, iar acum — ca o compensație? — al treilea la 400 m și campion la 1500 m!

O milionară cîștigă proba ambarcațiilor de 8 m la iahting. Cine ar fi putut-o concura pe Virginie Hériot (Franța) care avea la dispoziție un echipaj de... marinari de profesie?

Iat-o pe poloneza Halina Konopacka, premergătoarea Liei Manoliu pe lista campioanelor olimpice: cu exact 40 de ani înaintea discobolei noastre, ea a obținut titlul cu o aruncare de 39,62 m

EROII

PAAVO NURMI (Finlanda), născut la 13 iunie 1897, unul dintre cei mai vestiți atleți ai lumii, alergător cu o extraordinară capacitate de concentrare și cu o rezistență legendară, a dominat cursele de fond din 1920 pînă în 1931. A fost de 9 ori campion olimpic (performanță egalată doar de gimnasta sovietică Larisa Latinina), în probe clasice și neclasice (1920: 10 000 m plat, 10 km cros individual și pe echipe; 1924: 1500 m și 5000 m plat, 3000 m plat pe echipe, 10 km cros individual și pe echipe; 1928: 10 000 m plat). A mai posedat 3 medalii olimpice de argint. A deținut 20 de recorduri mondiale pe distanțe variind de la 1500 m pînă la 20 km (inclusiv curse măsurate în mile și cursă de o oră). A fost supranumit „finlandezul cu chipul de piatră", „miracolul curselor de alergare", „campionul economiei integrale", „omul-cronometru" (căci alerga cu cronometrul în mînă). Cu stilul său decontractat, pulveriza distanțele fără nici un efort aparent. Supunîndu-se ritmului dictat de acele ceasornicului, părea adesea să ignore prezența adversarilor.

PAAVO NURMI

EDIȚIA A IX-a

Locul: Amsterdam (Olanda)
Data: 28 iulie — 12 august 1928
Participanți: 3015 sportivi (din care 290 femei) din 46 de țări
În program: 17 discipline sportive, cu 120 de probe
Sportivii români participă (cu 22 de concurenți) la întrecerile de atletism și de scrimă.

CLASAMENTUL — NEOFICIAL — PE MEDALII

	Aur	Argint	Bronz
1. S.U.A.	22	18	16
2. Germania	10	7	14
3. Finlanda	8	8	9
4. Suedia	7	6	12
5. Italia	7	5	7
6. Elveția	7	4	4
7. Franța	6	10	5
8. Olanda	6	9	4
9. Ungaria	4	5	0
10. Canada	4	4	7
11. M. Britanie	3	10	7
12. Argentina	3	3	1
13. Danemarca	3	1	2
14. Cehoslovacia	2	5	2
15. Japonia	2	2	1

fotbal

DIALOGURI LA... SUBSOLUL CLASAMENTULUI

CE ȘANSE DE „SUPRAVIEȚUIRE" ÎN DIVIZIA A AU ECHIPELE PE CARE LE CONDUCEȚI?

● Răspund antrenorii C. RĂDULESCU (C.F.R. Cluj) și V. MĂRDĂRESCU (Politehnica Iași)

La cei doi poli ai săi, clasamentul arde. F. C. Argeș, U.T.A. și „U" Cluj aleargă după un... titlu, iar C.F.R. Cluj și Politehnica Iași visează, noapte de noapte, un loc sub soarele Diviziei A. Mai dramatică este lupta din subsol, pentru că cine va pierde duelul, va pierde și... războiul, urmînd să ia drumul diviziei secunde. La ora actuală, cînd un singur punct desparte cele două echipe, și C.F.R. Cluj și Politehnica speră în salvarea de la retrogradare, fiecare team mizînd pe resursele sale, dar și pe slăbiciunile adversarului direct. Despre ce gîndesc și, mai ales, despre ce se pregătește acum în cele două tabere veți afla din „dialogul la... subsol" purtat cu cei doi antrenori, **dr. Constantin Rădulescu** și **Vintilă Mărdărescu**.

★

Pe dr. Constantin Rădulescu, unul din antrenorii C.F.R.-ului Cluj, l-am „consultat" miercuri, imediat după terminarea etapei a XXVI-a. Feroviarii se apropiaseră atunci la un singur punct de studenții ieșeni...

— Mă temeam ca Politehnica să nu obțină ambele puncte de la Steaua — a început doctorul dialogul.

— Neobținînd decît un punct, iar C.F.R.-ul cîștigînd acasă, înseamnă că...

— Înseamnă că lupta pentru evitarea retrogradării e deschisă în continuare. Cine va reuși să se refacă fizic mai repede și mai bine va avea sorți de izbîndă.

— Mai sînt patru etape. Care dintre ele credeți că va fi hotărîtoare în „duelul salvării"?

— Fiecare dintre ele! Consultați programul și veți vedea acest lucru.

— Duminică jucați la Ploiești, în timp ce Politehnica are meci acasă cu Crișul.

— Noi avem, firește, un meci mai greu decît ieșenii. Dar avem și un oarecare avantaj moral în fața Petrolului. Pentru că am învins la Ploiești, cîndva, cu 3—0.

— În seara zilei de 25 iunie, cînd se va încheia campionatul, ce credeți, veți fi un om fericit sau trist?

— Noi am crezut în salvare cînd totul ne părea potrivnic și mulți ne considerau utopici. Cu atît mai mult cred astăzi, cînd un singur punct ne desparte de locul 14, adică de rămînerea în Divizia A...

— Argumente?...

— Seriozitatea și dăruirea exemplară a băieților mei, pregătirea, ambiția și crezul întregului lot.

★

Miercuri seara, antrenorul Politehnicii Iași, V. Mărdărescu, n-a răsuflat ușurat decît în clipa în care ultimul fluier al arbitrului consfințea „remiza" în partida cu Steaua. **„Am luat un punct mare"** — ne mărturisea el, acolo, pe banca de pe care înregistrasem, împreună, scurgerea celor 90 de minute.

— Duminică, teoretic analizînd lucrurile, echipa dumitale se poate distanța la trei puncte. Și atunci, adio emoții...

— Teoretic, da, dar, vedeți dv., finalurile de campionat nu prea țin seama de calculul hîrtiei...

— !?!

— Da, va fi mult mai greu pentru noi, mai ales că ne vedem nevoiți să jucăm, în continuare, fără cinci titulari.

— Totuși, Crișul nu vă poate pune probleme...

— Ar fi periculos pentru băieții mei să privească astfel partida cu Crișul, o echipă în plină organizare care, nemaiavînd nimic de pierdut, evoluează cît se poate de relaxat. Ați văzut, ea a reușit un 3—3 cu Dinamo, învingătoarea recentă a U.T.A.-ei, în deplasare.

— Vă înțeleg, pregătiți de pe acum partida de duminică, și sub aspectul ei psihologic... Ce ne puteți spune de C.F.R. Cluj, echipa cu care vă duelați pentru supraviețuire în Divizia A?

— Este o echipă unită, ambițioasă. Îi admir puterea de luptă.

— Cum vedeți tranșată disputa Politehnica Iași — C.F.R. Cluj?

— Nu mă pot pronunța, mai aștept vreo două etape. Sînt mulțumit că echipa mea beneficiază în momentul de față de o pregătire fizică bună, care îi va permite să dispute finalul de campionat în plenitudinea forțelor. De asemenea, și moralul ei îmi oferă speranțe...

Are cuvîntul... clasamentul returului

Vă prezentăm mai jos clasamentul returului, adică cel alcătuit după rezultatele înregistrate în cele 11 etape disputate pînă acum în sezonul de primăvară:

1. F. C. ARGEȘ	(6—1)	11	7	2	2	16—9	16
2. A.S.A.	(8—4)	11	7	1	3	14—12	15
3. „U" Craiova	(11—9)	11	6	1	4	16—11	13
4. „U" Cluj	(3—3)	11	5	3	3	12—10	13
5. Rapid	(9—6)	11	5	2	4	18—10	12
6. C.F.R.	(16—15)	11	5	2	4	10—8	12
7. Farul	(12—11)	11	3	6	2	11—12	12
8. Dinamo	(4—8)	11	4	3	4	14—12	11
9. U.T.A.	(1—2)	11	4	3	4	12—10	11
10. Petrolul	(10—13)	11	3	5	3	11—11	11
11. Sport Club	(2—5)	11	5	1	5	11—13	11
12. Steaua	(5—10)	11	4	2	5	13—10	10
13. St. roșu	(7—7)	11	4	2	5	9—9	10
14. Jiul	(13—12)	11	4	1	6	9—16	9
15. Politehnica	(14—14)	11	1	5	5	11—17	7
16. Crișul	(15—16)	11	0	3	8	8—25	3

(Notă: Cifrele din paranteze reprezintă: prima — locul ocupat în toamnă după același număr de etape; a doua — locul ocupat în prezent în clasamentul general).

Ce exprimă acest clasament?

În primul rînd, comportarea în acest sezon a echipelor.

În al doilea rînd, prin comparație cu locurile ocupate în toamnă, tot după 11 etape, și cu cele din clasamentul general, el reflectă, ca un grafic, oscilațiile echipelor. Din acest punct de vedere, se remarcă faptul că **o serie de echipe au făcut salturi spectaculoase față de sezonul din toamnă („U" Craiova, Rapid, C.F.R., A.S.A.), unele îmbunătățindu-și substanțial poziția în clasamentul după 26 de etape, tocmai datorită bunei evoluții din primăvară. Altele, însă, au înregistrat căderi vertiginoase (U.T.A., Sport Club, St. roșu, Steaua, Dinamo), semn al unei evoluții mai slabe sau slabe.** În felul acesta, clasamentul returului împarte aceste formații în două grupe: cele cu sezon bun în toamnă și cele cu comportare bună în primăvară. Adăugăm și grupa „constantelor": **Petrolul, Jiul, Politehnica și Crișul, cu poziții identice sau apropiate în cele două sezoane.**

RĂDUCANU A PRIMIT MUSTRARE

În cadrul unei ședințe a Comisiei centrale de competiții și disciplină a F.R.F., a fost analizată comportarea lui Răducanu în meciul Rapid — Crișul, jocul lui periculos din această partidă, ca și din altele.

În fața Comisiei de disciplină, Răducanu a regretat ieșirile lui necontrolate, angajîndu-se să aibă o comportare demnă, în concordanță cu valoarea sa sportivă, cu locul pe care îl ocupă în fotbalul nostru.

Comisia a luat act de poziția autocritică a lui Răducanu, sancționîndu-l doar cu **„mustrare"**.

Unde mergem

ATLETISM. Stadionul „23 August", de la ora 8,30: **Finala campionatelor republicane, rezervate școlilor profesionale**; Stadionul Republicii, de la ora 9,00: **Concurs pentru selecția sportivilor fruntași și campionatul liceelor din Capitală**; Stadionul Constructorul, de la ora 8: **Finala diviziei de copii.**

BOX. Patinoarul „23 August", de la orele 14 și 19: **C.E. de tineret.**

FOTBAL: Stadionul „23 August", ora 17,30: **Rapid — Farul** (Divizia A); ora 19,15: **Steaua — Dinamo** (Divizia A); **Terenul Ghencea**, ora 9,45: **Steaua — Dinamo** (tineret-rezerve); Stadionul Giulești, ora 9,45: **Rapid — Farul** (tineret-rezerve); Stadionul Progresul, ora 11: **Progresul Buc. — Metalul Buc.** (Divizia B); Terenul Flacăra, ora 11: **Sirena — Flacăra roșie** (Divizia C); Terenul Constructorul, ora 11: **Unirea Tricolor — Electronica** (Divizia C); Terenul Voința, ora 11: **Voința — Victoria Lehliu** (Divizia C); Terenul Laromet, ora 11: **Tehnometal — Mașini Unelte** (Divizia C).

HANDBAL: Teren Dinamo, ora 9: **Confecția — Mureșul Tg. Mureș** (Div. A f).

SCRIMĂ: Sala Floreasca II, de la ora 8: **Campionatele republicane de sabie.**

RUGBY: Teren Politehnica, ora 9, **Sportul studențesc — C.S.M. Sibiu**; Teren Gloria, ora 11,30, **Gloria — Politehnica Iași** (Divizia A). Teren Vulcan, ora 9, **Vulcan — Rapid** (meci de baraj pentru promovare în divizia A). Teren Olimpia, ora 9,30: **C.S.Ș. — Rapid** și **Teren Gloria**, ora 9,30, **Șc. sp. 2 — Grivița Roșie** (meciuri în turneul final de juniori).

DUPĂ TURNEUL RUGBYȘTILOR CONSTĂNȚENI ÎN FRANȚA

Echipa constănțeană, invitată de S. C. Angoulême pentru a susține două jocuri în regiunea Charente, primul în compania echipei gazde, iar al doilea, la Royan, cu o puternică selecționată a departamentului Charente-Poitou, formată din jucători de la Angoulême, Cognac, Poitiers și Royan, pe coasta Atlanticului, deși învinsă în ambele partide, a lăsat o bună impresie.

Spunem aceasta, deoarece echipa întinerită considerabil (9 jucători sub 20 de ani) a opus o rezistență deosebită. De remarcat faptul că elementele tinere ca Ștefan, Boroi, Dumitru, Cioarec, Holban, Varga și Dobre s-au încadrat perfect în joc, vădind o bună orientare tactică, lucru semnalat de altfel și de presa locală franceză, cum ar fi cotidianele „La Charente libre" și „Sud-Ouest" (Bordeaux).

La oaspeți am văzut un joc în care angajamentul fizic total și protejarea perfectă a balonului au predominat, dar, mai ales, o reabilitare a grămezilor deschise, lucruri pe care, spre sfîrșitul turneului, le-au aplicat și constănțenii, constatare făcută și de cei doi foști internaționali români Paul Ciobănel și Valeriu Irimescu.

Dintre jucătorii mai în vîrstă ai Farului o comportare bună au avut-o Cristea, Constantin, Sîrbu și, în al doilea joc, Oprea, care, cu experiența lor, au reușit să-i mobilizeze pe „tineri".

Din acest turneu, constănțenii au avut multe de învățat și sperăm că în jocurile ce vor urma vor dovedi acest lucru prin calitatea jocului și mai ales prin disciplină.

Cornel POPA

handbal

LA CAPĂTUL UNEI EDIȚII DE BUN NIVEL,

DIVIZIONARELE B INTRĂ ÎN VACANȚĂ

• Epilogul campionatului a fost, pe alocuri, surprinzător

S-a încheiat, deci, o nouă ediție a campionatului Diviziei B de handbal. Cu un final tumultuos, abundent în surprize, cu satisfacții și decepții, această ediție a întrecerii eșalonului secund a fost mai atractivă și mai disputată ca oricînd, aducînd „în scenă" cîteva formații deosebit de puternice, dar eliminînd, totodată, echipele care nu s-au dovedit pregătite pentru a face față exigențelor acestei categorii.

Bilanțul competiției este acum cunoscut, el confirmînd în general previziunile în privința viitoarelor divizionare A, care sînt MINAUR BAIA MARE și VOINȚA BUCUREȘTI — la masculin, PROGRESUL BUCUREȘTI și CONSTRUCTORUL TIMIȘOARA — la feminin.

Înainte de a comenta maniera în care aceste echipe au parcurs drumul promovării, se cuvine să ne oprim asupra retrogradatelor, a căror luptă a constituit, de fapt, caracteristica întregului campionat. Exceptînd formațiile Textila Cisnădie, Politehnica Galați și Voința Oradea — virtual... retrogradate încă din etapa a 16-a, la care se adaugă și Chimia Tr. Măgurele — descalificată în retur — celelalte echipe care vor fi prezente de anul viitor în campionatele județene au nutrit speranțe pînă în ultima rundă, unele dintre ele nebănuind chiar că vor ajunge pe pozițiile codașe. Ne referim, în primul rînd, la Știința Petroșani, altădată divizionară A, singura echipă care reușise să smulgă un punct redutabilului team Minaur Baia Mare. Studenții se găseau înaintea ultimei etape pe locul 6 în clasament, în aparență destul de departe de emoțiile retrogradării. Și, totuși, ambiția handbaliștilor de la Banatul Timișoara, prezenți în întregul retur pe locul 9, a făcut ca ei să poată fructifica ultima șansă, reușind in extremis o „rocadă" de-a dreptul senzațională cu echipa studențească! Nu același lucru a reușit și Tractorul Brașov, formație ce putea să se salveze mult mai ușor, dar care s-a consolat, probabil, prea devreme cu situația ei. Căderi vertiginoase au înregistrat Agronomia Iași și Univ. II Timișoara, scăpate, însă, de locurile „fatale", în vreme ce echipele **IGEX București, Rafinăria Teleajen și Știința Lovrin** au „tras" puternic în ultimele runde pentru a-și îmbunătăți pozițiile din clasament.

Revenind la „cele patru fericite", vom consemna întîi victoria de ultim moment a handbalistelor de la Constructorul Timișoara, care se întorc, după numai un an, în prima divizie a țării, în dauna C.S.M. Sibiu, învinsă chiar pe... linia de sosire! Remarcabilă este apoi promovarea echipei masculine Minaur Baia Mare, care se anunță o puternică adversară și pentru echipele din A. Neconcludentă evoluția Voinței București (masculin), întoarsă și ea în divizia A, dar fără prea mari speranțe de supraviețuire în condițiile formei din ultimul timp. În sfîrșit, Progresul București, promovată în divizia feminină A are nevoie de îmbunătățiri serioase în componența echipei pentru a face față primului eșalon.

Horia ALEXANDRESCU

CLASAMENTELE FINALE

MASCULIN, Seria I

1. VOINȚA BUCUREȘTI	18	11	2	5	331—265	24
2. Știința Bacău	18	10	3	5	284—244	23
3. Relonul Săvinești	18	10	0	8	317—300	20
4. ASA Tg. Mureș	18	9	2	7	287—274	20
5. Rafinăria Teleajen	18	9	1	8	279—265	19
6. Chimia Făgăraș	18	9	1	8	269—266	19
7. Comerțul C-ța	18	9	1	8	245—245	19
8. Agronomia Iași	18	9	1	8	282—316	19
9. Tractorul Brașov	18	7	1	10	278—377	15

Seria a II-a

1. MINAUR B. MARE	18	17	1	0	377—188	35
2. Știința Lovrin	18	9	1	8	280—270	19
3. CSM Reșița	18	8	3	7	281—254	19
4. ASA Sibiu	18	8	2	8	278—260	18
5. Gloria Arad	18	8	2	8	258—205	18
6. Timișul Lugoj	18	8	0	10	261—251	16
7. Metalul C. Mică	18	8	0	10	263—279	16
8. Banatul Timișoara	18	7	1	10	238—303	15
9. Știința Petroșani	18	6	3	9	253—287	15
10. Textila Cisnădie	18	4	1	13	236—263	9

FEMININ, Seria I

1. PROGRESUL BUC.	18	13	3	2	239—177	29
2. Voința București	18	11	4	3	216—163	26
3. Spartac Ploiești	18	11	3	4	178—144	25
4. Univ. Iași	18	9	3	6	229—189	21
5. Gloria Buzău	18	6	5	7	167—190	17
6. Constructorul Buc.	18	7	2	9	169—189	16
7. Chimia Făgăraș	18	5	4	9	196—195	14
8. IGEX Buc.	18	6	1	11	165—207	13
9. Voința Rădăuți	18	4	4	10	170—197	10
10. Poli Galați	18	3	1	14	126—204	7

Seria a II-a

1. CONSTRUCT. TIM.	18	13	3	2	241—142	29
2. CSM Sibiu	18	13	1	4	172—148	27
3. Sparta Mediaș	18	10	1	7	216—186	21
4. Construct. B. Mare	18	9	2	7	211—199	20
5. Voința Sighișoara	18	9	1	8	178—161	19
6. Jiul Petroșani	18	8	1	9	155—180	17
7. Textila Sebeș	18	7	1	10	169—191	15
8. Univ. II Tim.	18	6	1	11	180—193	13
9. Dermagant Tg. M.	18	5	0	13	151—188	10
10. Voința Oradea	18	4	1	13	145—230	9

LA VASTO CHIETTI

„INCONTRO ROMANIA — ITALIA"

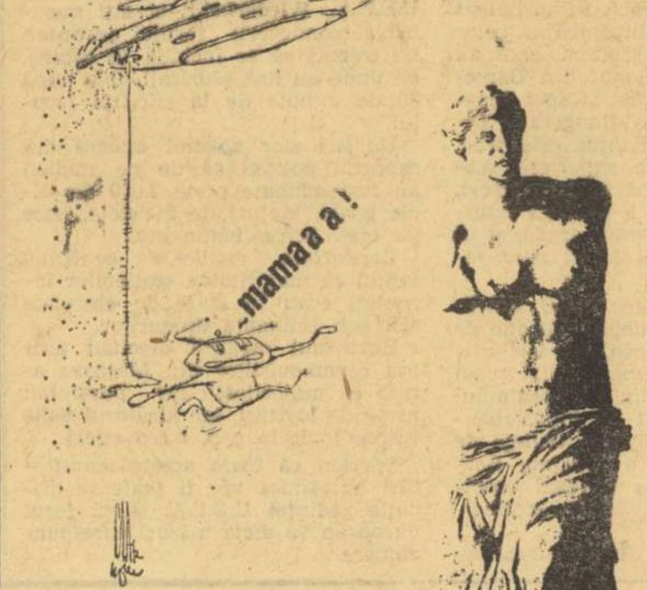

În mica localitate italiană de pe coasta Adriaticii, Vasto Chietti, care a devenit un fel de paradis al caricaturiștilor lumii, se va inaugura, la 17 iunie, cea de a doua ediție a bienalei „Hippocampo". Împrejurarea ne este apropiată în primul rînd pentru că tema permanentă a expoziției este turismul, iar în al doilea rînd pentru că la prima ediție placheta de argint „Călutul de mare" a revenit colaboratorului nostru N. Claudiu.

De data aceasta, în paralel, va avea loc și vernisajul unei secțiuni de caricatură românească, la care participă 15 artiști români cu 57 de lucrări reunite sub titlul (cu alură sportivă) „Incontro Romania — Italia".

Printre expozanți (ale căror lucrări pot fi admirate și la „Salonul umorului" din sala Onești) se numără: Toni Avram, Crăița-Mindră, Dragoș, Pim, Cik Damadian, Covaci, Nell Cobar, Benedict Gănescu, Claudiu, Jo, Taru etc.

Răspunde Ion Poștașu

MIHAI TACĂU, VICEPREȘEDINTELE SECȚIEI DE FOTBAL A ASOCIAȚIEI GAZ METAN MEDIAȘ. Ați pierdut, în minutul 85, meciul de la Oradea, cu Olimpia, și, totuși, nu aveți nimic de spus împotriva veșnicului vinovat: arbitrul. Dimpotrivă, felicitați brigada de arbitri condusă de I. Cîmpeanu, pentru modul în care a înțeles să-și facă datoria. Ne bucură că și dv. vă faceți... datoria!

H. Z., TÎRGOVIȘTE. Ne-a ajuns și nouă la ureche acest zvon, lansat de unii care nu vor să se împace cu ideea nereușitei echipei noastre reprezentative de fotbal în încercarea de a se califica în semifinalele Campionatului European. Dar, zvonul n-are nici un temei: nu s-a depus nici o contestație în legătură cu cel de-al treilea meci dintre echipele României și Ungariei, de la Belgrad.

VASILE I. NENCIU, COMUNA VALEA LUNGĂ, JUDEȚUL DÎMBOVIȚA. 1) Vagonul a retrogradat din Divizia A, la sfîrșitul ediției 1968—69. A urmat căderea din „B" în „C", dar acum fotbaliștii de la Vagonul sînt fruntași în seria lor și... poate că vor face cale întoarsă. 2) Dinamo (Sport Club) Bacău **a retrogradat în „B"**, la sfîrșitul campionatului 1962—63, revenind în prima divizie în ediția 1967—68. Dar, de ce îi necăjiți pe suporterii Vagonului și ai lui Sport Club Bacău cu asemenea aduceri-aminte?

HAS, BUCUREȘTI. Vă mulțumim pentru bunele intenții și vă asigurăm că vom citi cu același interes viitoarele dv. scrisori, pe care ni le-ați putea adresa direct. Nu cred, totuși, că genetivul sau dativul **Utei**, ar constitui o exprimare mai bună decît **U.T.A.-ei**, dificilă, poate, dar, ca să folosim limbajul sportiv, **regulamentară**, respectîndu-se inițialele respective. Este adevărat că, în asemenea cazuri, poate fi evitat atît dativul, cît și genetivul, folosindu-se nominativul, **U.T.A.**, precedat de substantivul: **echipa**. Dar, atunci, se ivește alt inconvenient: repetarea cuvîntului **echipa**, și așa des întîlnit, în mod obiectiv, într-o cronică sau un comentariu sportiv.

COMPONENȚII ECHIPEI DE FOTBAL VIITORUL, COMUNA TUDOR VLADIMIRESCU, JUDEȚUL IALOMIȚA. **„Sîntem o echipă modestă, anonimă și am dori să ne ajute și pe noi cineva cu sfaturi".** Citindu-vă scrisoarea, mi-am dat seama că dv. aveți nevoie de un teren de fotbal, de echipament, și nicidecum de ...sfaturi, care nu vă pot ține de cald. Chiar nu se găsește nici un iubitor al fotbalului în rîndurile Consiliului popular comunal și al colectivului de conducere a C.A.P. din comuna dv.? Aproape că nu ne vine să credem! Am reținut finalul scrisorii: **„dacă vom fi ajutați, promitem că se vor auzi numai lucruri bune despre echipa noastră".**

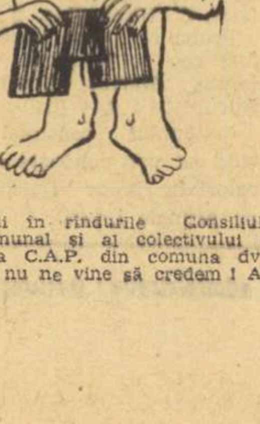

NASIE GHINGA, SATUL CHIER, JUDEȚUL ARAD. Oferiți o fotografie a lui Internazionale Milano, Juventus Torino sau Universitatea Cluj, în schimbul palmaresului echipei U.T.A., cu locurile ocupate în campionat, de la înființare și pînă acum, cu toate meciurile cîștigate, pierdute sau terminate la egalitate, cu punctajul final realizat la fiecare ediție. Numai... atît? Nu știu cui îi va suride un astfel de schimb, care seamănă cu un anunț la „Mica publicitate", cu următorul conținut: **„Schimb urgent locuință, 2 camere, cu lemne, cișmea în curte, cartierul Ghencea, contra apartament patru camere, încălzire gaze, ultracentral".**

ALEXANDRU OBLEZNIUC, COMUNA STULPICANI, JUDEȚUL SUCEAVA. Este greu de spus care a fost „epoca de aur" a echipei dv. favorite, Rapid. Evident, nu pot fi uitate cele 7 victorii finale (dintre care șase consecutive) obținute în Cupa României, înainte de război. Pe de altă parte, însă, Rapidul **a trăit pentru prima oară satisfacția cuceririi campionatului, acum cîțiva ani.** Adevărul este că, dincolo de iluziile și deziluziile pe care le-a oferit, de-a lungul anilor, suporterilor săi, Rapid s-a numărat mereu printre echipele fruntașe **ale fotbalului nostru. După acest răspuns, mă aștept ca rapidiștii să mă primească cu flori și fanfară, cînd voi veni în Giulești!**

A. CRISTY, PLOIEȘTI. 8 noiembrie 1968, la București: România — Anglia 0—0; 15 ianuarie 1969, la Londra: Anglia — România 1—1.

VLADA ȚEPELUȘ, BUCUREȘTI. L-ați eclipsat pe... Sherlock Holmes. **Congratulation!**

Ilustrații: N. CLAUDIU

VIZITA TOVARĂȘULUI NICOLAE CEAUȘESCU ÎN JUDEȚELE BRAȘOV ȘI VÎLCEA

(Urmare din pag. 1)

neral al partidului semnează în Cartea de onoare a combinatului

★

Pe platoul din fața combinatului a avut loc un entuziast miting consacrat sărbătoririi a 50 de ani de existență a Combinatului chimic Făgăraș.

Apariția la tribună a tovarășului Nicolae Ceaușescu, a celorlalți conducători de partid și de stat este întîmpinată cu puternice aplauze, ovații și urale.

Mitingul este deschis de tovarășul **Constantin Drăgan,** membru al Comitetului Executiv al C.C. al P.C.R., prim-secretar al Comitetului județean Brașov al P.C.R.

Are loc, apoi, solemnitatea înmînării unor înalte ordine și titluri ale Republicii Socialiste România.

Înaltele distincții au fost înmînate de tovarășul Nicolae Ceaușescu.

La miting au luat, apoi, cuvîntul ing. **Teodor Șuteu,** directorul combinatului, maistrul chimist **Vichente Pică,** Erou al Muncii Socialiste, și muncitoarea **Ana Keseriu.**

Primit cu vii și îndelungi aplauze, cu urale și ovații, a luat cuvîntul tovarășul **Nicolae Ceaușescu.** Cuvîntarea secretarului general al partidului a fost subliniată cu vii și puternice aplauze.

★

Vizita tovarășului Nicolae Ceaușescu a continuat apoi la marele complex hidroenergetic Lotru.

După ce a urmat, de la Făgăraș la Brezoi, firul Oltului, elicopterul special care transportă pe secretarul general al partidului, pe ceilalți conducători de partid și de stat spre marele complex hidroenergetic Lotru, se înscrie pe valea rîului cu același nume și, survolînd frumoasele comune din zona Brezoi, Valea lui Stan, aterizează la Malaia. De aici, prin Voineasa, se ajunge cu mașinile la marele baraj de la Vidra.

O mare masă de oameni ai muncii — muncitori, ingineri, tehnicieni de pe șantier — primesc cu căldură pe oaspeți. O companie alcătuită din luptători din gărzile patriotice prezintă onorul. Era aliniat detașamentul de muncă patriotică al tineretului.

Ca o imensă oglindă, lacul de acumulare se întinde printre munți pînă sub Paring, dîndu-și parcă mîna cu o altă oglindă de apă, aceasta de origine glaciară, lacul Gîlcescu. Aici este încă șantier în plină activitate. Barajul se află la o cotă ridicată, și constructorii pot oferi unele elemente importante privind lucrarea.

În dialogul cu constructorii, secretarul general al partidului solicită date privind ritmul de execuție a lucrărilor, modul în care sînt folosite utilajele și recomandă o utilizare cît mai completă și intensivă a acestora, condiție de bază a ridicării productivității muncii, a economisirii forței de muncă, a scurtării termenelor de execuție.

★

Urcînd, apoi coborînd serpentinele șoselei ce face legătura între Baraj și Voineasa peste curmătura Vidruței, coloana mașinilor se îndreaptă spre celălalt nod important al lucrărilor, punctul unde întreaga rețea de captări, zăgăzuiri și deversări de ape își găsește împlinirea — Hidrocentrala de la Ciunget.

La intrarea în incinta hidrocentralei, constructorii, specialiștii fac, asemenea tovarășilor lor de la baraj, o vie și emoționantă manifestare de respect și atașament secretarului general al partidului.

În impresionanta scobitură în rocă, situată la o adîncime de 140 de metri de la nivelul albiei rîului Lutorița, se vizitează conducta de cădere forțată, camera de distribuire a apei spre turbine, gura tunelului de fugă. Tovarășul Nicolae Ceaușescu recomandă să se accentueze ritmul de execuție a lucrărilor, să se devanseze termenele stabilite, în așa fel încît marele obiectiv hidroenergetic să se integreze cît mai curînd, ca unitate productivă, sistemului energetic național.

În încheierea vizitei de la hidrocentrală, tovarășul Nicolae Ceaușescu urează, încă o dată, constructorilor noi și noi succese în stăruitoarea activitate depusă pentru realizarea exemplară și înainte de termen a tuturor parametrilor proiectați.

CAMPIONATELE EUROPENE DE BOX PENTRU TINERET

(Urmare din pag. 1)

partea a trei dintre cei cinci arbitri. **Guțu b.p. (3—2) Kolev.**

Într-un meci fără istoric V. Simonov (U.R.S.S.) l-a întrecut înainte de limită pe J. Lopez (Spania). **Simonov b.ab. 1 Lopez.** În celelalte meciuri ale acestei categorii s-au înregistrat rezultatele: **S. Poulain** (Franța) b. p. (4—1) **J. Douglas** (Scoția), **Siegfried Vogelreuster** (R.D.G.) b.p. (4—1) **C. Sttiler** (Austria), **Stevan Popovici** (Iugoslavia) b. ab. 3 **J. Vytrhlick** (Cehoslovacia). În ultimul meci al reuniunii de la prînz, campionul de seniori al Poloniei, **Krzysztof Pierwienieski** l-a învins prin abandon în ultima repriză pe **E. Mattukat** (R. F. a Germaniei).

PROGRAMUL GALELOR DE AZI

Ora 14

CAT. SEMIMIJLOCIE: Benes (Iugoslavia) — Filev (Bulgaria) Borbely (Ungaria) — Cîmpoeșu (România), Schulz (R.D.G.) — Moser (Austria), Zorov (U.R.S.S). — Putik (Cehoslovacia), Borst (R. F. a Germaniei) — Fr. Rodriguez (Spania), Gale (Anglia) — Burke (Scoția), Boljung (Suedia) — Cakal (Turcia), Wojczyv (Polonia) — Boutefeux (Franța) CAT. SEMIGREA: Diaciuk (U.R.S.S.) — Culineac (România), Stoinenov (Bulgaria) — Wreden (Anglia), Dylbaitys (Franța) — Popovici (Iugoslavia).

Ora 19

CAT. COCOȘ: Solomin (U.R.S.S.) — Jorgensen (Danemarca), Schafer (R. F. a Germaniei) — Kyhan (Turcia), Lindsbay (Suedia) — Fenkar (Cehoslovacia), Flind (Anglia) — Guinaldo (Spania), M. Lazăr (România) — Krumov (Bulgaria), Srboyiub (Iugoslavia) — Cunindgham (Scoția), Racsai (Ungaria) — Zornow (R.D.G.), Staniscawscki (Polonia) — Vilander (Finlanda), CAT. SEMIUȘOARA: Obodin (U.R.S.S.) — Garcia (Spania), Kalevi (Finlanda) — Cierowlas (Polonia), Kaspar (Cehoslovacia) — Grigolof (Bulgaria), S. Cuțov (România) — Ruck (Olanda).

În cea de a doua reuniune a zilei, după festivitatea de deschidere, și-au făcut apariția în ring reprezentantul nostru la categoria muscă, **Dinu Condurat** și polonezul **Jan Parafianovicz.** După un foarte scurt timp de studiu, Condurat a pornit la ofensivă și și-a dominat adversarul cu lovituri de la distanță. Cu o excelentă serie în finalul reprizei, boxerul român și-a obligat adversarul să asculte numărătoarea arbitrului. Ne temeam că efortul depus de Condurat în prima repriză îl va obliga să se resimtă în restul timpului de luptă. Dar n-a fost așa. Boxerul nostru a demonstrat o pregătire fizică deosebită, care i-a permis să continue lupta în aceleași condiții pînă la gongul final, ba chiar în ultimul minut de luptă a mai insistat o dată în ofensivă, obligîndu-l pe arbitrul din ring să numere din nou. Acordarea deciziei a fost o simplă formalitate. **Condurat b.p. (5—0) Parafianovicz.** În cadrul aceleiași categorii, **Dragan Miciovici** (Iug.) **b.p. (5—0) William Straub** (Scoția).

Ion Adam (pană) a întîlnit în iugoslavul Slavko Gavrancici un adversar puternic, cu un joc de picioare derutant. În aceste condiții, sarcina pugilistului român a fost foarte dificilă. Ajutat de o pregătire fizică excelentă, Adam a făcut o adevărată risipă de energie și cu lovituri repetate la ficat și figură a acumulat treptat punctele necesare victoriei. Ultima ofensivă a lui Gavrancici, din ultima repriză l-a găsit pregătit pe boxerul român, care a contrat precis, păstrîndu-și avantajul acumulat. **Adam b.p. (5—0) Gavrancici.** În cadrul aceleiași categorii, **Valeri Lvov (U.R.S.S.) b. ab. 1 H. Plank** (Austria), **Janos Csap** (Ungaria) **b.k.o. 1 R. Iltanen** (Finlanda). **Victor Tușev** (Bulgaria) **b.p. (5—0) M. Spencer** (Anglia).

Categoria mijlocie mică: **R. Maxwell** (Anglia) **b.p. (5—0) K. Petersen** (Danemarca), **Vladimir Linka** (Cehoslovacia) **b.p. (5—0) H. Zantti** (Austria). Într-un meci extraordinar, **Nicolae Bădescu** l-a întrecut la puncte pe sovieticul **Ivan Ziborov,** după ce în primele reprize campionul nostru de juniori fusese de două ori numărat. Ca și ceilalți colegi de echipă, Bădescu a demonstrat o excelentă pregătire fizică, motiv pentru care felicităm colectivul de antrenori ce s-a ocupat de preparativele lotului de tineret. **Bădescu b.p. (5—0) Ziborov. Vasili Ivanov** (Bulgaria) **b. ab. 1 N. Odhan** (Turcia). Categoria mijlocie: **Paul Knudsen** (Danemarca) **b. ab. 3 Vasile Croitoru.**

Alexandru Turei (stînga) îl îngenunchează pe maghiarul Kozma, cu o directă de dreapta
Foto: Sigmund BAKCSY

ÎN TURNEUL FINAL AL „CUPEI ROMÂNIEI" LA OINĂ
C. P. B. — neînvinsă înaintea ultimelor reuniuni

MANGALIA, 3 (prin telefon, de la trimisul nostru). Vineri, după deschiderea festivă, care a fost realizată cu concursul pionierilor și elevilor din localitate, întrecerile din cadrul turneului final al „Cupei României" la oină au continuat cu disputarea primelor partide din turneul tur-retur pentru locurile 1—4. Cap de afiș a fost jocul dintre C. P. București și Dinamo. Întîlnirea era pe punctul de a se încheia cu o mare surpriză, echipa antrenată de maestrul sportului Ilie Dacău — C.P.B. — abia reușind un rezultat de egalitate: 15—15, într-un final palpitant. Dar performera reuniunii de vineri după-amiază a fost formația Viață Nouă Olteni, care a obținut victoria asupra echipelor Dinamo (19—13) și Biruința Gherăiești (17—13). Succesele oiniștilor din Olteni se datorează în cea mai mare măsură jocului foarte bun la bătaie, care le-a permis să acumuleze multe puncte suplimentare.

În reuniunea de sîmbătă, am asistat din nou la meciuri echilibrate și foarte interesante. Revelația zilei de vineri, Viață Nouă Olteni, nu a reușit să reediteze jocurile bune din ajun și a pierdut, astfel, ambele întîlniri susținute: 10—20 cu Biruința Gherăiești și 6—12 cu C.P.B. Într-o altă partidă, Dinamo s-a revanșat, pentru înfrîngerea suferită în jocurile preliminare, întrecînd pe Biruința Gherăiești cu 20—17. Întîlnirea C.P.B. — Dinamo s-a întrerupt la scorul de 10—3 în favoarea poligrafilor, din cauză că dinamoviștii Boldu și Chițu au părăsit terenul, la o decizie a arbitrului. Dar, conform regulamentului, C.P.B. cîștigă întîlnirea cu 6—0.

Azi (n.r. ieri) a început și turneul de consolare. Iată primele rezultate: Avîntul Frasin — Celuloza Călărași 12—4, Tricolorul B. Mare — Avîntul Curcani 9—14.

Dumitru NEGREA

FINALELE PENTATLONULUI ATLETIC ȘCOLAR

(Urmare din pag. 1)

(Lic. 10 Timișoara) 11,55 m; pe locul trei Mariana Balaban (Lic. 39 București) 11,12 m.

În cazul băieților, **Lascăr Constantinescu** (Lic. ind. de petrol Cîmpina) s-a arătat a fi cel mai iscusit sprinter: 11,0 sec. pe 100 m. După el s-au clasat Mihai Kiss (Lic. 10 Timișoara) 11,4 sec., ca și Cezar Drăgăniță (Lic. 39 București). Pe locul trei nu mai puțin de 4 concurenți cu 11,5 sec.: P. Stinghiuță (Lic. 10 Timișoara), C. Todor (Cîmpina), R. Cociu (Lic. 8 Iași), C. Bîrcă (Lic. 2 Roman).

Proba cea mai spectaculoasă a fost cea de lungime, în care s-a impus **Marius Scoarță** (Lic. 39 București): 6,84 m.

Concursul continuă duminică, cînd se vor cunoaște și cîștigătorii celorlalte probe și echipele clasate pe primele locuri.

sportul în lume

ȘERBAN IOAN — LOCUL II LA CONCURSUL ATLETIC DE LA TORINO

După cum am anunțat, stadionul municipal din Torino a găzduit un concurs atletic internațional la care au luat parte sportivi și sportive din U.R.S.S., Suedia, R. D. Germană, R. F. a Germaniei, Franța, România, Spania, Iugoslavia, Polonia etc. Revenim azi cu alte rezultate. Vedeta concursului a fost suedezul Isaksson care a cîștigat proba de săritură cu prăjina cu rezultatul de 5,45 m. La săritura în înălțime bărbați, pe primul loc s-a clasat Dahlgren (Suedia) — 2,19 m, urmat de Șerban Ioan (România) — 2,16 m, Schivo (Italia) — 2,13 m.

Alte rezultate: **masculin:** 400 m garduri: Zorin (U.R.S.S.) 50"4/10; aruncarea ciocanului: Theimer (R. D. Germană) 71,60 m; 200 m plat: Mennea (Italia) 20"4/10 — record italian egalat; aruncarea suliței: Schell (R.F.G.) 74,66 m; 110 m garduri: Drut (Franța) 13"3/10; 1 500 m: Ivanov (U.R.S.S.) 3'37"8/10; feminin: 100 m plat: Molinari (Italia) 11"7/10; săritura în lungime: Morgova (Bulgaria) 6.46 m; (Popescu — România — a ocupat locul 4 cu 6,14 m); 1 500 m: Pigni (Italia) 4'10"5/10 — nou record italian. În această probă, Fița Rafira (România) a ocupat locul 5 cu timpul de 4'24"8/10).

★

Proba de 3 000 m obstacole, din cadrul concursului atletic de la Ostrava, a fost cîștigată de sportivul bulgar Mihai Jelev cu un timp excelent: 8'29"4/10. Cursa de 100 m plat femei a revenit cunoscutei sprintere poloneze Irina Szewinska, cronometrată în 11"3/10. Tot ea a ieșit victorioasă și în proba de 200 m plat cu timpul de 23"6/10.

ORANTES ELIMINAT DE PROISY ÎN SEMIFINALE LA ROLAND GARROS

Campionatele internaționale de tenis ale Franței se apropie de sfîrșit. Ieri s-au disputat și două finale. În aceea de dublu femei, cuplul Billy Jean King (S.U.A.), Betty Stove (Olanda) a întrecut perechea engleză Winnie Shaw, Neil Truman cu 6—1, 6—2.

În prima semifinală a probei de simplu bărbați, Patrick Proisy (Franța) l-a întrecut pe Manuel Orantes (Spania) cu 6—3, 7—5, 6—2.

În cea de a doua semifinală: Andres Gimeno (Spania) — Aleksandr Metreveli (U.R.S.S.) 4—6, 6—3, 6—1, 2—6, 6—3. Finala va fi disputată între Proisy și Gimeno.

Alte rezultate: Ulrich Pinnen (R.F.G.) — Traian Marcu (România) 3—6, 6—4, 6—0 (semifinală la simplu juniori); Monika Jausovec (Iugoslavia) — Mariana Simionescu (România) 7—5, 10—8; Robert Howe (Australia) — Jim Gilchirst (Australia) 6—2, 6—2 (finală la simplu „veterani). În cea de a doua finală principală a zilei, Fred McMillan, Bob Hewitt (R.S.A.) — Patricio Cornejo, Jaime Fillol (Chile) 6—3, 4—6, 6—3, 6—1 (dublu bărbați).

În cadrul campionatelor internaționale de tenis ale Franței de la Roland Garros se desfășoară și o probă de dublu bărbați rezervată veteranilor. Printre perechile calificate în semifinale se numără și aceea în care primul ministru al Franței, Jacques Chaban-Delmas, joacă împreună cu Henri Pelizza, amîndoi jucători renumiți în epoca de glorie a tenisului francez, în anii '30. În sferturile de finală, cuplul Chaban-Delmas — Pelizza a învins cu 2—6, 6—3, 6—1 perechea Kronk (Australia), Caro (Franța).

(Agerpres)

ANGLIA — S.U.A. ÎN CADRUL „CUPEI WIGHTMAN" LA TENIS (f)

Chris Evert, în vîrstă de 17 ani, marea revelație a tenisului american, își va face debutul în Europa. Tînăra jucătoare a fost selecționată în echipa S.U.A., care în zilele de 16 și 17 iunie va întîlni la Londra echipa Angliei, în cadrul „Cupei Wightman". Această cupă a fost creată în anul 1923. În întîlnirile care au avut loc pînă acum, tenismenele americane au obținut 36 de victorii.

J. ROTHENBURG — 21,32 m LA ARUNCAREA GREUTĂȚII

Două excelente performanțe au punctat reuniunea atletică desfășurată ieri la Potsdam. Astfel, sprintera **Renate Stecher** a egalat recordul lumii la 100 m (11 sec.) deținut de **Wyomia Tyus (S.U.A.).** În cursul aceluiași concurs, **Joachim Rothenburg (R.D.G.)** a ameliorat cu 20 cm. recordul european la aruncarea greutății, aducîndu-l la 21,32 m. Iată seria aruncărilor sale: 20,56 — 21,32 — 21,05 — 20,70 — 20,59 — 21,13.

O DELEGAȚIE SPORTIVĂ DIN R.D. GERMANĂ A VIZITAT INSTALAȚIILE OLIMPICE DE LA MÜNCHEN

MÜNCHEN 3 (Agerpres). — O delegație sportivă din R. D. Germană, avînd în frunte pe Manfred Ewald, vicepreședinte al Comitetului olimpic din R. D. Germană, a vizitat instalațiile sportive din München, unde vor avea loc întrecerile celei de-a 20-a ediții a Olimpiadei de vară. Manfred Ewald a declarat ziariștilor că este satisfăcut de condițiile de cazare și antrenament ce vor fi oferite sportivilor, adăugînd că R. D. Germană va participa la Jocurile Olimpice cu o delegație cuprinzînd peste 320 de sportivi și sportive.

SCRISOARE DIN MONTREAL
TREBUIE „REINVENTAT" HOCHEIUL AMATOR CANADIAN

În timp ce milioane de telespectatori canadieni, de la un ocean la altul, sînt captivați în fața micilor ecrane, asistînd la jocurile echipelor favorite din Liga națională de hochei (N.H.L.) — care reunește elita acestui sport, din S.U.A. și Canada — „țara frunzei de arțar" este absentă de la marile competiții amatoare și suprematia în hocheiul amator. Este, într-adevăr, inexplicabil ca o țară unde în fiecare familie copiii învață să patineze și să joace hochei la o vîrstă foarte fragedă, să fie în imposibilitate de a reuni o reprezentativă amatoare capabilă să concureze de la egal la egal cu cele mai puternice formații europene.

Asemenea faze animate pasionează pe spectatorii Ligii americano-canadiene: portarul Smith și fundașul Magnusson (căzut pe gheață) au lăsat liberă poarta echipei Black Hawks, în care Pete Stemkowski va marca nestingherit un gol pentru Rangers
Foto: SPORTS ILLUSTRATED

— pentru prima dată în istorie — nu s-a numărat printre participantele la ultima Olimpiadă albă. În iarna trecută, cînd pe întregul teritoriu al Canadei s-a desfășurat „Luna hocheiului celor mici" (sub deviza „Însoțește-ți copilul la patinoar!"), competiții rezervate categoriilor de vîrstă variind între 6 și 14 ani, au fost reactualizate discuțiile în jurul crizei hocheiului amator.

Canada, patria jocului cu crosa, înzestrată cu numeroase patinoare în aer liber sau acoperite, a pierdut

Scuzele și argumentele invocate de echipa canadiană — între altele interzicerea participării jucătorilor profesioniști la aceste competiții — nu au darul de a remedia sau rezolva această situație. Pentru că nimeni nu s-a preocupat aici de pregătirea unei echipe canadiene, a unei selecționate puternice, pregătită conform stilului de joc european și arbitrajului amator care limitează angajamentul fizic.

În 1968, primul ministru al Canadei, Pierre Elliot Trudeau (el însuși un sportiv pasionat și un fost jucător de hochei) a decretat „starea de urgență" în sportul cu crosa. A fost întocmit un comitet menit să grupeze toate asociațiile amatoare de hochei sub o singură direcțiune — „Hockey Canade" — însărcinat cu reabilitarea hocheiului canadian pe scena internațională. Acest comitet, a cerut la masa de negocieri autorizația prezentării unui număr de jucători profesioniști, pe lîngă cei amatori: în fața refuzului dictat de forul internațional (L.I.H.G.) ei au decis să retragă Canada din competițiile internaționale. Această retragere (provizorie, să sperăm) are, totuși, o calitate: ea dă posibilitatea echipei Canadei să se reorganizeze, pentru a găsi o soluție mai potrivită în rezolvarea actualei situații.

La ora aceasta, evenimentul sportiv al anului în lumea hocheiului, așteptat cu un imens interes, este seria de întîlniri dintre echipele Canadei și U.R.S.S., programată pentru toamna viitoare. În urma acordului intervenit la campionatele mondiale de la Praga, se vor juca 8 meciuri, 4 în Canada și 4 în Uniunea Sovietică. Turneul hocheiștilor canadieni va putea fi prelungit eventual în Suedia și Cehoslovacia. Primele patru partide se vor juca la Montreal, Toronto, Vancouver și Winnipeg, între 1 și 8 septembrie; celelalte se vor juca la Moscova între 22 și 28 septembrie.

Trei mari echipe canadiene — Montreal, Toronto și Vancouver — care evoluează în prima ligă profesionistă vor contribui la formarea echipei. Partidele vor fi disputate conform regulamentului amator, iar jucătorii profesioniști ce vor fi selecționați pentru acest turneu vor începe antrenamentele lor mai devreme, la începutul lunii august, micșorîndu-se astfel perioada lor de vacanță. Celebra echipă „Montreal Canadians" a autorizat jucătorii selecționați din efectivul ei să participe la acest turneu, iar alți jucători canadieni ce evoluează în echipele americane și-au manifestat și ei dorința de a juca în acest turneu. Așa sînt Boby Orr, Phil Esposito, Derek Sanderson de la „Boston Bruins", Bobby Hull „cometa blondă" de la „Chicago Black Hawks", Bobby Rousseau, Brede Park de la „New York Rangers". Chiar celebrul Jean Beliveau, care s-a retras din activitate anul trecut, s-a arătat dispus și interesat a juca în acest turneu. Va fi, deci, o adevărată selecționată națională a Canadei, realizată pentru prima dată în istoria hocheiului profesionist, menită să onoreze emblema „frunzei de arțar" — patria hocheiului!

În ceea ce privește posibilitatea unei eventuale reintrări a Canadei în competițiile mondiale amatoare, o hotărîre va fi luată la congresul L.I.H.G. ce va avea loc în vara aceasta la Mamaia, în România. Nu este exclus să vedem pe reprezentanții țării care a „inventat" hocheiul revenind în marile competiții ale crosei.

DEREK FABIAN

Montreal, iunie

CONTROL ANTIDOPING ȘI LA TURNEUL DE FOTBAL DIN BRAZILIA

RIO DE JANEIRO 3 (Agerpres). — „Cupa independenței Braziliei", marele turneu internațional care va polariza atenția amatorilor de fotbal în această vară, va începe la 11 iunie, bucurîndu-se de participarea a 20 de echipe reprezentative. De la start vor lipsi totuși trei formații puternice: Anglia, R. F. a Germaniei și Italia, care au refuzat invitația, invocînd un calendar prea încărcat.

Echipele U.R.S.S., Cehoslovaciei, Scoției, Uruguayului și Braziliei vor juca direct în grupele semifinale, în timp ce alte echipe, ca Franța, Venezuela, Bolivia, Argentina, Portugalia, Iugoslavia, selecționata Africii etc., vor participa și la grupele preliminarii. Printre arbitrii invitați să conducă partidele acestui mic campionat mondial se numără elvețianul Rudolf Scheurer și vest-germanul Kurt Tschenscher.

Organizatorii au anunțat că la turneul de fotbal din Brazilia se va efectua control antidoping, la care vor fi supuși după fiecare meci doi jucători din fiecare echipă.

GAPRINDAȘVILI — KUȘNIR 6-3

Meciul pentru titlul mondial feminin de șah dintre maestrele sovietice Nona Gaprindașvili și Alla Kușnir a continuat cu disputarea celei de-a 9-a partide. A cîștigat (la mutarea a 40-a) Nona Gaprindașvili, care conduce acum cu scorul de 6—3.

TRISTUL BILANȚ AL FINALEI „CUPEI CUPELOR"

Raportul final al poliției din Barcelona, publicat cu întîrziere, redă pe deplin caracterul turbulent și comportarea huliganică a celor 20.000 de turiști scoțieni, care au luat cu asalt stadionul din Barcelona cu ocazia finalei „Cupei cupelor" dintre Glasgow Rangers și Dinamo Moscova. Bilanțul este trist, în ciocnirile dintre suporterii scoțieni cu polițiștii spanioli: un mort, 97 de suporteri și 5 polițiști internați în spitale, în stare gravă, și în fine alți 31 de spectatori ușor răniți.

Stadionul a suferit mari stricăciuni, evaluate la două milioane de pesetas. De asemenea, au fost distruse patru restaurante din jurul lui, care, conformîndu-se ordinului poliției, au refuzat să vîndă băuturi scoțienilor. Hotelul **„Calleja de la Costa",** situat în preajma Barcelonei, are distrus întregul mobilier de pe timpul vizitei scoțienilor.

Gazeta spaniolă **„Marca"** relatează că, din cauza comportării spectatorilor scoțieni, președintele U.E.F.A., **Wiederkehr,** și alți membri ai conducerii forului european au trebuit să se închidă în cabine, de unde au fost eliberați abia după 30 de minute de la sfîrșitul jocului.

Un alt ziar spaniol citează din raportul poliției că de pe stadion au fost adunate peste 2 000 de sticle goale, lanțuri de biciclete, bare de oțel, brice, haine etc.

Rapoartele medicale confirmă faptul că majoritatea scoțienilor internați erau în stare de ebrietate sau sub influența drogurilor.

Examenul medical efectuat asupra dinamoviștilor din Moscova arată că majoritatea lor prezentau urme de lovituri, iar jucătorul **Sabo** fusese lovit la cap, cu o sticlă.

Sperăm că toate aceste manifestări huliganice vor fi luate în discuția ședinței U.E.F.A. și că forul european va dicta măsuri corespunzătoare.

Fotbalistic

Bucurie de nedescris la Torino

După ce Juventus a cîștigat campionatul Italiei, la Torino bucuria suporterilor a fost de nedescris. Timp de cîteva ore circulația în oraș a fost întreruptă de „defilarea" a mii de suporteri, care și-au manifestat pe străzile orașului entuziasmul față de echipa lor favorită. Dar și în vestiare s-au petrecut lucruri aproape incredibile. În euforia victoriei finale, jucătorii l-au aruncat cu tot cu haine, într-un bazin de înot, pe antrenorul lor, **Boniperti!**

Juventus cîștigă pentru a 14-a oară titlul de campioană a Italiei, deținînd în acest domeniu un record absolut, fiind urmată de Inter, care a cucerit titlul de 11 ori. De menționat însă că această ediție a campionatului a fost cea mai pasionantă în ultimii 20 de ani.

Faceți cunoștință cu Robert Hélies

Arbitrul finalei „C.C.E." de miercuri seara de la Rotterdam a fost francezul **Robert Hélies.** El este unul dintre arbitrii cei mai cunoscuți, la ora actuală, în Europa. După ce a condus numeroase partide din „C.C.E." și „Cupa cupelor" precum și întîlnirea de la Londra din sferturile de finală a C.E. dintre Anglia și R. F. a Germaniei, azi el va arbitra finala „Cupei Franței", dintre Marseille și Bastia.

Robert Hélies este în vîrstă de 43 de ani. De profesie comerciant (în prezent, proprietarul unui restaurant), **Hélies** și-a început activitatea de cavaler al fluierului cu 10 ani în urmă. Din 1967, el este purtătorul ecusonului F.I.F.A. Încă un amănunt interesant: și tatăl său a fost un apreciat arbitru de fotbal.

Illovszky nu se teme

Venind direct de la Stockholm, unde echipa Ungariei a terminat la egalitate (0—0) cu Suedia în cadrul preliminariilor C.M. '74, Rudolf Illovszky s-a oprit la München, unde a urmărit întîlnirea dintre selecționatele R. F. a Germaniei și U.R.S.S. Antrenorul echipei maghiare a avut numai cuvinte de laudă la adresa ambelor echipe. După cum se știe, în semifinalele C.E., echipa Ungariei va întîlni formația U.R.S.S.

Iată ce a declarat el după amintita întîlnire din capitala Bavariei: **„Rezultatul favorabil echipei vest-germane interesează mai puțin. Echipa sovietică a arătat în prima repriză un joc excelent de apărare, care cu greu poate fi străpuns. În partea a doua a meciului, cînd ambele echipe au ieșit la atac, jocul a fost, de ambele părți de un excelent nivel. La 0—4, echipa U.R.S.S. a jucat la fel de bine, dar a avut neșansa să rateze cîteva ocazii clare. Am remarcat pregătirea fizică a ambelor echipe, în special a celei sovietice, care a aliniat o formație fără cîțiva internaționali de la Dinamo Moscova. În ciuda calităților arătate, nu ne este teamă de viitorii adversari, fie ei sovietici, în semifinală, fie vest-germani, în cazul calificării în finală...".**

TELEX

Cea de-a V-a etapă a turului ciclist al Angliei, Aberystwyth—Landudno, a revenit rutierului irlandez Peter Doyle, care a acoperit distanța de 145 km în 3 h 32:23. În clasamentul general, după cinci etape, pe primul loc se află Kaczmarek (Polonia) cu 17 h 06.6, urmat la 11 secunde de Doyle (Irlanda) și la 24 secunde de Svoboda (Cehoslovacia).

■

Prima etapă contracronometru individual, din cadrul turului ciclist al Italiei, s-a disputat la Fonte dei Marmi pe distanța de 20 km și a revenit lui Eddy Merckx în 24:40. După 12 etape, în clasamentul general conduce Eddy Merckx, urmat de G. Pettersson (Suedia) la 1:32, Fuente (Spania) la 3:59.

■

Cea de-a VI-a etapă a turului ciclist al Tunisiei, Gafsa—Kasserine (111 km) a revenit algerianului Abdelkader Chaabane cu timpul de 2 h 59:42.

■

Echipa braziliană de fotbal Juventus Sao Paulo, aflată în turneu în Grecia, a jucat la Pireu cu formația locală Olympiakos, una din fruntașele campionatului. Partida s-a încheiat la egalitate: 1—1 (1—0). Oaspeții au deschis scorul în minutul 5 prin Moachir, iar gazdele au egalat prin golul marcat de Karavites în minutul 52.

■

Continuîndu-și turneul în Australia, echipa de rugby a Franței a jucat la Adelaida cu o selecționată australiană pe care a întrecut-o cu scorul de 44—19 (25—7).

■

Concursul internațional de pentatlon modern, desfășurat în Berlinul occidental, s-a încheiat cu victoria suedezului Bjor Ferm, care a totalizat 5 252 puncte. Pe echipe, a cîștigat selecționata R. F. a Germaniei cu 14 578 p.

■

Din Londra se anunță că sînt puține speranțe ca australianul John Newcombe să-și apere titlul în tradiționalul turneu de tenis de la Wimbledon. Recent, Newcombe își exprimase dorința de a lua parte la acest mare concurs, dar conducătorul grupării profesioniste „W.C.T.", Lamar Hunt, se opune participării tenismanului australian. L. Hunt susține că Newcombe este legat prin contract pînă la sfîrșitul anului de gruparea profesionistă și va trebui să fie prezent la turneul de la St. Louis, programat în aceeași perioadă cu campionatele de la Wimbledon.

■

Atletul vest-greman Kurt Bendlin, fost recordman mondial la decatlon și medaliat cu bronz la Jocurile Olimpice din Mexic, nu va putea participa la Olimpiada de vară de la München. Participînd la un concurs de selecție, desfășurat în apropiere de München, Bendlin s-a accidentat grav la tendonul lui Ahile. În urma acestei răniri, el nu va mai putea continua antrenamentele timp de cîteva luni.

Redacția și administrația: București, str. Vasile Conta nr. 16; telefoane: centrala 11.10.05, secția corespondenți 11.51.09, interurban 72 și 286; telex: sportrom buc. 180, Tiparul I. P. „Informația", București 40.368

Târgu-Mureș

PROLETARI DIN TOATE ȚĂRILE, UNIȚI-VĂ !

Sportul

ZIAR AL CONSILIULUI NAȚIONAL PENTRU EDUCAȚIE FIZICĂ ȘI SPORT

ANUL XXVIII — Nr. 7076 | 4 PAGINI 30 BANI | Luni 5 iunie 1972

ÎN CINSTEA CONFERINȚEI NAȚIONALE A PARTIDULUI ȘI A CELEI DE-A 25-A ANIVERSĂRI A REPUBLICII

„PARTICIPĂM DIN TOATĂ INIMA LA EFORTUL GENERAL AL ȚĂRII"

Cu harnicul colectiv al uzinei Textila Dacia, dar mai ales cu reprezentanții lui sportivi, ne-am mai întîlnit și altă dată. Totdeauna am aflat — și le-am consemnat cu plăcere — lucruri bune, atît despre succesele obținute la locurile de muncă, precum și despre cele realizate pe terenurile de sport. I-am vizitat recent pe sportivii de la „Dacia" și i-am aflat, hotăriți ca întotdeauna, să-și înzecească eforturile — mai ales acum în cinstea Conferinței naționale a Partidului Comunist Român și a aniversării Republicii noastre, să se ralieze elanului general al oamenilor muncii din țara noastră.

— **Împreună cu colegii lor de muncă** — ne-a spus tovarășul **Virgil Pricope**, secretarul asociației, — **sportivii din întreprinderea noastră sînt conștienți, în primul rînd, de faptul că trebuie să apere prestigiul intern și internațional al uzinei, căci produsele ei sînt cunoscute în multe țări. Creșterea productivității muncii și a rentabilității, scăderea prețului de cost, exploatarea tuturor resurselor interne ale uzinei sînt numai cîteva dintre coordonatele aportului lor la uriașul efort național pentru ca sarcinile actualului plan cincinal să fie realizate înainte de termenele propuse.**

Conduși de interlocutorul nostru, am stat de vorbă și cu cîțiva dintre sportivii **„Daciei"**, oameni cu succesele cărora colectivul uzinei se mîndrește, a căror seriozitate, hotărîre, abnegație și spirit de inițiativă sînt deseori date ca exemplu. Sudorul **Vladimir Popovici** șahist, **Silvestru Ardeleau** — salariat la atelierul mecanic (tenis de masă), muncitoarea **Corina Vlădescu**, de asemenea pasionată a sportului minții, muncitorii **Mircea Ticleanu, Alexandru Achim** și **Aurora Sișu**, cîștigători ai multor concursuri de orientare turistică, fotbalistele **Trandafira Vișan** și **Katy Vintilă** sînt numai cîțiva dintre aceștia.

— **Sîntem martorii** — ne spune și funcționara **Constanța Trancă**, componentă a secției de tir cu arcul — **unei excepționale efervescențe politice, economice și culturale care animă, sub conducerea înțeleaptă a Partidului Comunist Român, întregul nostru popor. Participăm din toată inima, la efortul general al țării și nu ne vom precupeți forțele pentru ca să întîmpinăm așa cum se cuvine Conferința națională a Partidului și cea de-a 25-a aniversare a Republicii.**

Într-adevăr, nu este nimic mai emoționant decît să poți constata că reacțiile entuziaste ale acestor oameni, aflate la unison cu voința fermă a unui întreg popor, hotărîrea lor de a constitui piese conștiente, utile, ale unui întreg angrenaj social devin, pe zi ce trece, realități palpabile, probate cu rezultatele durabile ale muncii lor.

Radu TIMOFTE

ÎN JUDEȚUL HUNEDOARA, UN VAST PROGRAM DE MANIFESTAȚII SPORTIVE

În vederea sărbătoririi Conferinței Naționale a Partidului Comunist Român și aniversării unui sfert de veac de la proclamarea Republicii, Consiliul județean pentru educație fizică și sport Hunedoara a stabilit un vast plan de acțiune. Spicuim din obiectivele propuse: se vor lua măsuri pentru ca toate competițiile sportive de masă și de performanță să fie organizate cu maximum de rezultate cantitative și calitative; se vor organiza, în colaborare cu Consiliul județean al U.T.C., etapele de masă ale „Cupei Tineretului sătesc" la atletism, ciclism, fotbal, handbal, oină, popice, tîrîntă și volei; C.J.E.F.S. va iniția actiunea crosistă „Ștafeta olimpică" și, în colaborare cu toți factorii răspunzători din mișcarea sportivă, „Săptămîna sporturilor olimpice", cu etape pe asociații sportive și localități, la diferite sporturi.

În cinstea proclamării Republicii se vor organiza competiții sportive la atletism, baschet, handbal, box, lupte, tenis de masă, șah, popice, patinaj, săniuțe și schi, dotate cu „Cupa 30 Decembrie", iar în trimestrul IV al anului, cluburile și asociațiile sportive vor organiza un mare număr de excursii cu oamenii muncii, pentru vizitarea locurilor istorice și a obiectivelor economice realizate în cei 25 de ani.

MUNCĂ INTENSĂ PENTRU PERFECȚIONAREA PROCESULUI DE INSTRUIRE ȘI EDUCAȚIE

Conferința Națională a Partidului Comunist Român și cea de-a 25-a aniversare a proclamării Republicii sînt întîmpinate și de către sportivii, profesorii și antrenorii Clubului sportiv școlar într-o atmosferă de puternică efervescență creatoare, pentru îndeplinirea planului și angajamentelor din acest an. Astfel, pentru realizarea și depășirea obiectivelor cifrice și de performanță ale clubului, în cadrul întrecerii dintre antrenori au fost stabilite noi obiective, printre care semnalăm: creșterea cu 10% a numărului de titluri de campioni republicani pe anul 1972; creșterea cu 10% a sportivilor selecționați în loturile republicane de juniori, tineret și seniori; efectuarea în plus, a peste 2 000 de ore practice de antrenament, ca rezultat al măririi programului de lucru săptămînal, la următoarele secții sportive: caiac-canoe, canotaj, atletism, gimnastică, handbal, înot, polo, sărituri, box, rugby; obținerea unor venituri suplimentare, cu 10 la sută, prin cotizațiile membrilor clubului, contribuții, cursuri de pregătire pentru admitere la I.E.F.S. etc.

Toți în cinstea acestor mari sărbători, clubul adresează tuturor membrilor secțiilor sportive ale clubului și întregului activ, o chemare spre perfecționarea întregii munci de organizare și de selecție, a procesului de instruire și educație, a activității economico-gospodărești din Clubul sportiv școlar București.

AU MAI RĂMAS DOAR 270 DE MINUTE PÎNĂ LA FINALUL CAMPIONATULUI DE FOTBAL

F. C. ARGEȘ (TREI PUNCTE AVANS) A FĂCUT UN PAS MARE SPRE TITLU

● C.F.R. Cluj, performera etapei (1—0 la Ploiești !), a pasat locul 15 Politehnicii Iași, țintă în șah (0—0 cu Crișul !) pe teren propriu ● Steagul roșu învingătoare la Bacău ! ● 5 puncte obținute în deplasare ● Doar 9 goluri înscrise în etapa de ieri !

S-ar putea ca ieri să se fi „jucat" campionatul, odată cu golul înscris de Dobrin, la Pitești, cu 12 minute înainte de fluierul final, un gol mai drag decît toate golurile din lume, tocmai pentru că a venit atît de greu și atît de tîrziu. Cu trei etape înainte de terminarea campionatului F.C. Argeș a pus între ea și U.T.A. o distanță de trei puncte, foarte dificil de recuperat, acum cînd potoul este atît de aproape... Dar, evident, la fotbal nimic nu este imposibil, dacă nu s-a consumat ultimul meci și ultimul lui minut. Oricum, turul de forță realizat de F.C. Argeș în retur, perseverența cu care a luptat pentru a se apropia de U.T.A. și, apoi, pentru a o întrece, merită toată prețuirea. În schimb, U.T.A., prin rezultatul de la Craiova, n-a făcut decît să confirme „pierderea de viteză" în care se află în ultimul timp. În ceea ce îi privește, craiovenii au arătat că au la ora actuală o echipă redutabilă, cu veleități.

Imitîndu-l pe Minoiu, care a pus în prim-planul transmisiunilor radiofonice, spre final, partidele-cheie de la Ploiești și Iași, deosebit de importante în lupta dramatică pentru evitarea retrogradării, nu vom insista nici noi asupra celorlalte meciuri ale etapei, permițîndu-ne să acordăm puținul spațiu de care mai dispunem întîlnirilor de mai sus, soldate cu adevărate lovituri de teatru. Realizînd performanța de a învinge la Ploiești și avînd și șansa ca rivala sa directă, Politehnica, să nu obțină decît un punct în jocul cu ultima clasată, C.F.R. Cluj a reușit să-i ajungă pe ieșeni la puncte și la golaveraj, avînd acum — cînd a pasat locul 15 echipei moldovene — motive mai puternice ca oricînd să spere că va duce la bun sfîrșit lupta eroică pe care o poartă pentru a-și păstra locul în Divizia A. Și nu știm dacă, pînă la urmă, va fi o luptă în doi sau în... trei, fiindcă Petrolul, în mod neașteptat, a ajuns în situația de a înfrunta și ea valurile înspumate de la periferia clasamentului. (J. Berariu).

Dumitriu III *(mascat de balon)* și Tătaru, *în luptă cu* Dinu și Cheran. *Un moment al meciului de aseară dintre vechile rivale sportive,* Steaua și Dinamo.

Foto : I. MIHAICĂ

REZULTATE TEHNICE

POLITEHNICA IAȘI	— CRIȘUL		0—0
UNIV. CRAIOVA	— U.T.A.	2—0	(2—0)
F. C. ARGEȘ	— A. S. ARMATA	1—0	(0—0)
RAPID	— FARUL	1—0	(0—0)
PETROLUL	— C.F.R. CLUJ	0—1	(0—1)
SPORT CLUB BACĂU	— STEAGUL ROȘU	0—2	(0—0)
„U" CLUJ	— JIUL	1—0	(1—0)
STEAUA	— DINAMO	0—1	(0—1)

CLASAMENTUL

1. F. C. ARGEȘ	27	17	2	8	43—31	36
2. U.T.A.	27	13	7	7	45—26	33
3. „U" CLUJ	27	14	5	8	37—25	33
4. A. S. ARMATA	27	12	7	8	29—28	31
5. RAPID	27	13	4	10	39—30	30
6. SPORT CLUB BACĂU	27	13	4	10	40—33	30
7. STEAGUL ROȘU	27	11	7	9	30—20	29
8. DINAMO	27	11	7	9	38—31	29
9. UNIV. CRAIOVA	27	12	5	10	36—31	29
10. STEAUA	27	9	8	10	31—24	26
11. FARUL	27	8	9	10	25—33	25
12. JIUL	27	9	6	12	23—33	24
13. PETROLUL	27	8	7	12	19—34	23
14. C.F.R.	27	7	7	13	22—33	21
15. POLITEHNICA	27	5	11	11	28—39	21
16. CRIȘUL	27	2	8	17	13—47	12

GOLGETERII

17 GOLURI : Oblemenco (Univ. Craiova) — 6 din 11 m.
16 GOLURI : Neagu (Rapid).
13 GOLURI : Dobrin (F.C. Argeș) — 3 din 11 m.
11 GOLURI : Rugiubei (Sport Club Bacău).
10 GOLURI : Kun II (U.T.A.), Adam („U" Cluj) — 5 din 11 m.

ETAPA VIITOARE (11 iunie)

Farul	— „U" Cluj	(în tur 0—3)
A. S. Armata	— Rapid	(0—1)
Steagul roșu	— Politehnica Iași	(0—1)
Crișul	— Univ. Craiova	(0—2)
C.F.R. Cluj	— Steaua	(1—1)
Jiul	— F. C. Argeș	(0—2)
U.T.A.	— Petrolul	(2—0)
Dinamo	— Sport Club Bacău	(1—3)

CAMPIONATELE EUROPENE DE BOX PENTRU TINERET

M. LAZĂR ȘI S. CUȚOV ÎNVINGĂTORI MERITUOȘI

● În programul de azi Adam — Lvov (URSS), Condurat — Mikovici (Iugoslavia), Guțu — Simonov (URSS) și Băbescu — Ivanov (Bulgaria)

Ziua a doua a Campionatelor europene de box pentru tineret a debutat cu disputele sportivilor de la categoria semimijlocie. Au urcat treptele ringului boxerii **M. Benes** (Iugoslavia) și **I. Filov** (Bulgaria). Doar două minute i-au fost necesare sportivului iugoslav pentru a-l obliga pe adversar să abandoneze. **Benes b. ab. 1 Filov.**

A urmat meciul dintre **S. Borbély** (Ungaria) și **D. Cimpoeșu** (România). Prima repriză a fost de studiu, iar cei din jurul ringului și-au dat seama că boxerul cu mai multe cunoștințe tehnice este Borbély. Cimpoeșu nu s-a lăsat însă influențat de atuurile adversarului și a atacat cu mult curaj, a lovit în permanență. Este adevărat că uneori croșeele și directele sale au mers în gol, dar a lăsat impresia că a cîștigat meciul. Borbély, un pugilist cu un bun joc de picioare și o varietate mai mare de procedee în zestrea sa tehnică, a demonstrat că nu poate fi întrecut așa de ușor. Cu toate acestea, el nu a reușit să convingă decît pe doi dintre cei cinci arbitri judecători care, probabil, pentru combativitatea sa, l-au preferat ca învingător pe român. **Cimpoeșu b.p. (3—2) Borbély.**

Partida dintre sovieticul **A. Zorov** și cehoslovacul **I. Putik** a avut o desfășurare într-un singur sens : Zorov a fost permanent în atac, sufocîndu-și adversarul cu o ploaie de lovituri. **Zorov b.p. (5—0) Putik.** Disputa **H. Borst** (R. F. a Germaniei) — **F. Rodriguez** a fost umbrită de verdictul juriului care l-a gratificat pe Borst cu o victorie ce ar fi fost drept să fie acordată spaniolului. **Borst b.p. (4—1) Rodriguez.** Englezul **J. Gale** și scoțianul **E. Burke** s-au lovit fără menajamente (de multe ori au fost în situație de groggy). Cu un croșeu bine plasat în ultima repriză, Gale și-a scos adversarul din luptă. **Gale b.k.o. 3 Burke.** Într-un meci fără istoric, **Bo Jung** (Suedia) **b.p. (5—0) A. Ceakal** (Turcia). În ultima confruntare a categoriei, **V. Wojczyk** (Polonia) **b.ab. 2 P. Boutefeux** (Franța).

Întrecerile de la categoria semi-

Mihai TRANCA
Paul IOVAN

(Continuare în pag. a 4-a)

PROGRAMUL GALELOR DE AZI

ORELE 14 : categoria pană : Dreier (R.F.G.) — Oszekonski (Polonia), Patrik (Franța) — Hanci (Turcia), Lvov (U.R.S.S.) — Adam, Csap (Ungaria) — Tusev (Bulgaria); categoria mijlocie : Bartniczuk (Polonia) — Zunianin (Iugoslavia), Dreter (R.D.G.) — Lemeșev (U.R.S.S.), Guverti (Turcia) — Otwell (Anglia), Jakab (Ungaria) — Knudsen (Danemarca).

ORELE 19 : categoria muscă : Dubovski (U.R.S.S.) — Smith (Anglia), Langer (R.D.G.) — Onder (Cehoslovacia), Gluck (Ungaria) — Andrelkovski (Bulgaria), Condurat (România) — Mikovici (Iugoslavia). Categoria ușoară : Misluer (Turcia) — Harmati (Ungaria), Guțu (România) — Simonov (U.R.S.S.), Poulain (Franța), Vogelreuter (R.D.G.), Popovici (Iugoslavia) — Pierwieniecki (Polonia); categoria mijlocie mică: Wulf (R.F. a Germaniei) — Czismadia (Ungaria), Maxwell (Anglia) — Linka (Cehoslovacia), Popovici (Iugoslavia) — Paleta (Polonia), Băbescu (România) — Ivanov (Bulgaria).

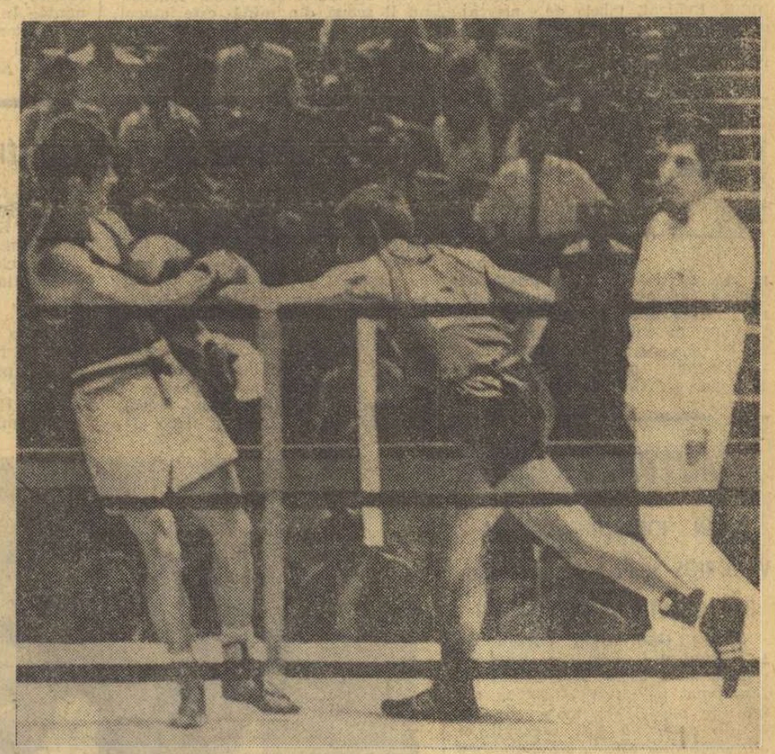

Mezinul echipei noastre, Damian Cimpoeșu, *și-a făcut debutul în competiție printr-o frumoasă victorie în fața lui Sandor Borbely (Ungaria)*

Foto : Dragoș NEAGU

REPREZENTATIVELE DE POPICE ALE ROMÂNIEI S-AU REÎNTORS ASEARĂ ÎN CAPITALĂ

Jucătoarele de... aur și antrenorul lor, Al Andrei, la cîteva minute după sosire.

Foto : N. DRAGOȘ

Selecționatele de popice ale României, participante la cea de a IX-a ediție a campionatelor mondiale de la Split s-au reîntors aseară în Capitală. Reprezentanți ai C.N.E.F.S., rude, prieteni și numeroși iubitori ai acestui sport au venit în Gara de Nord în întîmpinarea sportivilor, care timp de o săptămînă au luptat din răsputeri pentru a reprezenta cu cinste culorile țării noastre. Firește, echipa feminină, care a cucerit pentru a patra oară consecutiv titlul suprem, Elena Trandafir, noua campioană a lumii, Cornelia Petrușcă, Florica Neguțoiu și Ildico Grozăvescu, laureate și în probele pe perechi și individuală au fost îmbrățișate cu căldură, felicitate îndelung de cei prezenți. Erau îmbrățișări și urări binemeritate pentru robusta confirmare a clasei românești în cea mai valoroasă și mai viu disputată ediție a C. M., cum au fost considerate în unanimitate de specialiștii prezenți la Split, confruntările acestei ediții.

SURPRIZĂ ÎN CAMPIONATUL REPUBLICAN DE SCRIMĂ

GH. CULCEA (STEAUA) NOUL CAMPION AL SABRERILOR

SOARTA TITLULUI S-A DECIS ÎN ULTIMUL ASALT AL FINALEI

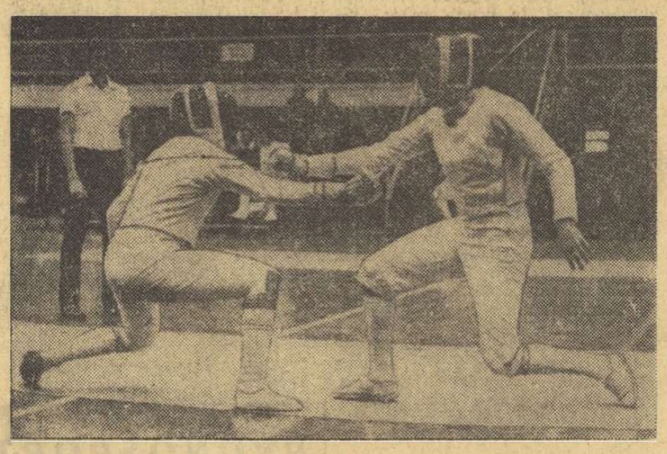

Cornel Marin *(stînga) este unul din tinerii sabreri care s-a apropiat foarte mult de eșalonul fruntaș în aceste campionate. Iată-l înfruntîndu-l cu curaj în semifinale pe experimentatul ieșean* D. Irimiciuc.

Serialul de campionate republicane ale fruntașilor scrimei noastre s-a încheiat cu întrecerea sabreriilor, la capătul căreia ne-a așteptat o lovitură de teatru. N-a fost, însă, o supriză de genul victoriei unuia din elementele tinere ale acestei probe (care spre deosebire de toate celelalte arme n-au putut păși pragul finalei), ci o surpriză, parcă oferită de un regizor de film care, cultivînd paradoxul, ne busculează sentimente și principii pentru a demonstra că uneori, nefirescul devine firesc, că logica simplă cunoaște și momente de eclipsă. Dar, la urma urmei, orice competiție poartă în ea germenii unor surprize mai mari sau mai mici, pentru că elementul aleatoriu este propriu întrecerilor sportive.

Așadar, n-am aplaudat în postura de ultim campion al acestui an olimpic nici pe deținătorul titlului, **Dan Irimiciuc,** nici pe predecesorul său, **Octavian Vintilă,** nici pe autorul frumoasei performanțe din turneul de la Bari, **Iosif Budahazi.** Această satisfacție a revenit în cele din urmă, lui **Gh. Culcea,** a cărui perseverență o cunoaștem, a cărui seriozitate în pregătire o prețuim dar care, după modul cum a evoluat în primul tur al campionatului, nu părea a fi cel mai îndreptățit să dobîndească titlul. El a obținut cu destulă trudă calificarea în turul următor, în care au pășit, în fruntea seriilor : **I. Nicolae** (Politehnica Iași) și **I. Budahazi** (Universitatea București) cu cîte 4 v — în grupa A, **D. Irimiciuc** (Politehnica Iași) și **I. Pop** (C.S.M. Cluj), tot cu cîte 4 v în grupa B, **C. Nicolae** (Steaua) cu 4 v în grupa C, **O. Vintilă** (Steaua) cu 4 v, în grupa D și **H. Bădescu** (Steaua) cu 3 v în grupa E.

În semifinale, **Culcea** a devenit ceva mai activ, terminînd pe locul II cu 3 v, în urma lui **Irimiciuc** (4 v) și înaintea coechipierului său **Alexe** (2 v). În cealaltă semifinală, capul de serie a fost **I. Budahazi** (4 v) urmat de **O. Vintilă** și **C. Nicolae** (ambii cu 3 v).

Finala a reunit patru trăgători ai clubului Steaua : **O. Vintilă, Gh. Culcea, C. Nicolae, Gh. Alexe,** iar în afara acestora pe **D. Irimiciuc** și **I. Budahazi.** După prima manșă a finalei, **Culcea** se instalează în frunte cu două victorii și, la începutul următoarei treimi, el mai adaugă o victorie, obținînd o poziție de invidiat în lupta pentru titlu. **Vintilă** ajunge și el la trei victorii, dar poartă totodată balastul înfrîngerii suferită în asaltul cu **Culcea.** Îi urmează **Irimiciuc** cu două victorii (din tot atîtea asalturi susținute).

A treia manșă începe cu asaltul **Irimiciuc — Nicolae** și cum victoria revine ieșeanului acesta se înscrie, mai ferm, în disputa pentru primul loc. **Culcea** se detașează, din nou, învingîndu-l în asaltul următor pe **Budahazi,** iar **Irimiciuc** îl egalează la numărul de victorii, întrecîndu-l pe **Vintilă,** după un asalt de o excepțională frumusețe.

Problema campionatului avea să fie rezolvată, așadar, în ultimul

Sebastian BONIFACIU

(Continuare în pag. a 2-a)

LICEUL 39 BUCUREȘTI (b) ȘI LICEUL 2 ORADEA (f) — CAMPIOANE NAȚIONALE LA PENTATLON ATLETIC ȘCOLAR

ORADEA, 4 (prin telefon, de la trimisul nostru).

O deosebită satisfacție pentru elevii din localitate : echipa Liceului 2 Oradea este campioană națională (fete) a actualei ediții a pentatlonului atletic școlar cu 16623 p. Elevele din Oradea au obținut totodată cel mai bun punctaj al competiției (vechiul record îl deținea Liceul Lazăr din București cu 16282 p). Concurenta de bază a elevelor din Oradea a fost Iudith Kischner, care a totalizat 3559 p (12,6 sec — 100 m, 9,45 m — greutate, 1,39 m — înălțime, 4,93 m — lungime, 64,1 sec — 400 m). Din echipă au mai făcut parte : Maria Pereț (3283 p), Irina Gyulea (3489 p), Alexandrina Lazăr (3312 p), și Mariana Giurgiu (2980 p). Favorită a pornit echipa Liceului 2 Ploiești care, după trei probe, deținea un avans de 233 p. În ultimele două probe însă (lungime și 400 m) orădencele s-au dovedit mai omogene, reușind să întoarcă rezultatul în favoarea lor. Desigur este o victorie pentru care campioanele merită toată prețuirea, la fel ca și profesoara Margareta Solyom și antrenorii Fr. Baban și Irma Kiss, care au ajutat la pregătirea echipei. Pe locul doi s-a clasat echipa Liceului 2 Ploiești (profesoară Maria Marinescu) cu 16 131 p, iar pe locul trei echipa Liceului 39 București (profesoară Maria Vigh) cu 15 616 p. Celelalte locuri au fost ocupate de Liceul 8 Iași — 15 616 p, Liceul 11 Cluj — 15 346 p și Șc. gen. 8 Roman — 15 033.

Tiberiu STAMA

(Continuare în pag. a 3-a)

RUGBY

ȘTIINȚA PETROȘANI ȘI UNIVERSITATEA TIMIȘOARA (ÎNVINGĂTOARE) ASALTEAZĂ TITLUL!

REZULTATE TEHNICE (etapa a XX-a): **Știința Petroșani — Dinamo București** 21—9 (4—9); **Universitatea Timișoara — Steaua** 21—11 (6—3); **Gloria — Politehnica Iași** 6—3 (0—3); **Sportul studențesc — C.S.M. Sibiu** 22—6 (10—3); **Rulmentul Bîrlad — Farul Constanța** 7—0 (0—0); **Agronomia Cluj — Grivița Roșie** 3—9 (0—3).

Etapa a XX-a pare a fi limpezit, oarecum, apele în acest atît de agitat campionat de rugby. Spunem, oarecum, deoarece abia etapa următoare (penultima) va lămuri definitiv problema vîrfului și „lanternei" clasamentului. Abia atunci vom ști cu precizie cine va fi campioană: Universitatea Timișoara sau Știința Petroșani? Titlul se va decide în întîlnirea directă de duminică, în orașul de pe Bega.

Înainte de a trece la detaliile partidelor de ieri, să precizăm că în partida de baraj pentru promovarea în prima divizie, cîștig de cauză a avut echipa uzinelor **VULCAN**, învingătoare asupra **Rapidului** cu 14—0 (în tur 6—6). Așadar, la toamnă Vulcanul va activa din nou în prima divizie.

TIMIȘOARA, 4 (prin telefon de la trimisul nostru). Este o plăcere să asiști la un meci de rugby în Timișoara: mai întîi, pentru că ai surpriza să vezi cît de mulți iubitori ai acestui sport sînt în orașul de pe Bega (3 500—4 000, la meciul de duminică); în al doilea rînd, datorită sportivității de care dau dovadă atît jucătorii cît și spectatorii, dar mai ales fiindcă „U" Timișoara joacă la ora actuală, într-adevăr, spectaculos, eficace. Am văzut aici un meci dîrz disputat, sportiv, care a plăcut mult. Bineînțeles, timișorenii au început mai deciși, dornici să obțină victoria, atît de necesară pentru păstrarea șanselor la titlul de campioană. În min. 6 Duță realizează o lovitură de picior căzută și timișorenii conduc repede cu 3—0. În continuare, tot ei au inițiativa și, uitîndu-ne la ceas, constatăm că în primele 30 de minute Steaua nu reușește să treacă în terenul advers. O face însă, apoi, periculos, dezinvolt, și în min. 35 este 3—3 (**Ionescu**, tot o lovitură de picior căzută). Prin același procedeu tehnic, în min. 39, **Iacob** ridică scorul la 6—3. La reluare, paradoxal, partida este mult mai echilibrată. Steaua — un partener loial, sportiv — iese mai mult la atac, inițiază acțiuni care... amuțesc publicul entuziast din tribune. Și totuși, „U" se impune fiindcă joacă frumos, la mînă, „plimbă" balonul de pe o parte pe alta a terenului, vrea victoria. În min. 44 o lovitură de pedeapsă și **Iacob** ridică scorul: 9—3. Urmează dezlănțuirea bucureștenilor, ei reușind o încercare prin **Vasilică** (min. 50) și astfel scorul se apropie: 9—7. În continuare „U" însă arată că vrea să cîștige campionatul. Construiește cîteva atacuri frumoase, brodează în teren, efectuează un **presing** ambițios. Evident, tabela de marcaj se dovedește sensibilă la evoluția timișorenilor și ea se schimbă mereu: 12—7 (**Duță**, lovitură de pedeapsă); 16—7 (**Peter**, încercare); 18—7 (**Duță**, transformare); 21—7 (**Duță**, lovitură de pedeapsă). În ultimul minut al partidei **Țața** reduce scorul printr-o încercare: 21—11.

În nota partidei, excelent, arbitrajul lui **Gh. Pîrcălăbescu** (București), care a condus echipele: **UNIVERSITATEA**: Duță — Suciu, Peter, Cîndea, Sasz (Nedelcu) — Ghețu, Iacob (Ceauș) — Rășcanu, Vollman, Tătucu — Ionică, Priess — Ene, Popovici, Neiss. **STEAUA**: Ionescu — Braga, Suciu, Ghiță, Vasilică — Giugiuc, Țața — Giba, Postolache, Achim — Pintea, Bucur — Mihai (Munteanu), Gheorghe, Ciornei.

Modesto FERRARINI

PETROȘANI, 4 (prin telefon, de la trimisul nostru). Ieri dimineață s-a consumat pe stadionul Jiul din localitate unul din derbyurile etapei, în care s-au întîlnit echipele Știința și Dinamo București. Desfășurat aproape tot timpul pe o ploaie măruntă și deasă, meciul a oferit, în general, un reușit spectacol rugbystic, de un nivel tehnic satisfăcător. Într-un fel era de așteptat ca victoria să revină studenților, avînd în vedere faptul că ei sînt angajați direct în lupta pentru titlu și că pînă acum au avut evoluții bune. Oricum, meciul nu putea fi considerat dinainte cîștigat, ținînd seama de valoarea rugbyștilor dinamoviști, de dorința acestora de a se impune în fața liderului și de a-și lua revanșa pentru înfrîngerea din tur. Și cele afirmate mai sus s-au adeverit pe parcursul jocului. Rugbyștii de la Știința au început jocul dominați de emoție, ceea ce i-a făcut să cedeze în multe momente inițiativa oaspeților (chiar dacă au deschis scorul în min. 7), care au profitat de toate inexactitățile în construcția atacurilor, în plasament, tehnică individuală (în condițiile, mai ales, ale unui teren muiat de apă). Dinamoviștii au greșit în această parte a jocului, nedesfășurîndu-se pe treisferturi, compartiment superior celui petroșenean. După pauză cei ce au dominat au fost rugbyștii de la Știința.

Și acum pe scurt filmul partidei: în min. 7 — în urma unei acțiuni pe treisferturi, după o repunere din tușă, de la linia de 22, Bălțărețu pătrunde și înscrie: 4—0; min. 31 — Nicolescu sesizează un culoar de șut, nu ezită și reduce din handicap, printr-o lovitură de picior căzută 4—3; min. 34 — unul din jucătorii dinamoviști șutează un balon spre tușă, Fălcușanu îl scapă din mînă, este atacat, încearcă să-i paseze lui Bucos, greșește și Baciu înscrie o încercare la centru, transformată de Florescu: 4—9, scor cu care se încheie repriza.

În min. 45 Bucos transformă o lovitură de pedeapsă: 7—9. Șase minute mai tîrziu Fălcușanu profită de o inexactitate a dinamoviștilor și înscrie o încercare: 11—9. După 10 minute Moromete pătrunde irezistibil, trimite mingea spre buturile adverse și Fălcușanu culcă balonul: 15—9. Cu 7 minute înainte de final, Burghelea face un slalom printre dinamoviști, pasează lui Rădulescu care marchează la centru o încercare transformată de Bucos: 21—9, scor cu care se încheie partida. Arbitrul G. Eftimescu a condus bine următoarele formații: **ȘTIINȚA**: **Bucos** — Burghelea, Rădulescu, Abribula, **Fălcușanu** — **Marinescu**, Neagu — Moromete, Constantin, Bălțărețu (min. 64 — Iomotă) — Ionescu, Moroe — Talpă, **Ortelecan**, Dinu. **DINAMO**: Dăiciulescu — Constantin, **Nica**, Dragomirescu, Coravu — **Nicolescu**, Florescu — Turlea, Roman, **Iftimie**, Stoica — Țurlea, Dărăban — Stoica, Caraiman, Baciu.

Emanuel FANTANEANU

● Studenții bucureșteni au furnizat în compania XV-lui din Sibiu un joc agreabil, presărat cu multe faze frumoase, în care balonul a circulat cu repeziciune pe ambele compartimente, deși nu întotdeauna în modul cel mai potrivit. Dacă în privința forței teamului studențesc eram edificați mai de mult, nu bănuiam că sibienii au pus pe picioare un XV atît de bine pregătit, deși s-au prezentat fără ambii mijlocași (Rășeanu și Topa, accidentați). Au marcat: **Călărașu** — lovitură de picior căzută, **Iorgulescu** — încercare, **Ioanisievici** — încercare, **Crăciunescu** — 3 lovituri de pedeapsă și **Fugigi** — o transformare, respectiv **Munteanu** și **Moraru** cîte o lovitură de pedeapsă.

● Pe terenul Gloria am asistat la o partidă viu disputată, în care ambele echipe au dorit victoria. Studenții joacă mai organizat în prima repriză și reușesc să deschidă scorul prin **Gheorghiu** în min. 15. În repriza a doua, elevii profesorului Naca se găsesc mai bine în joc, cîștigă majoritatea baloanelor de la margine și reușesc să obțină o victorie pe deplin meritată. Au înscris: **Tănase**, (încerc.), **Soare** (transf.). **(Octavian GUȚU).**

CLASAMENTUL

1.	Știința Petroșani	20	15	2	3	200: 83	52
2.	„U" Timișoara	19	15	0	4	236:112	49
3.	Dinamo	20	12	2	6	211:135	46
4.	Grivița Roșie	19	11	4	4	250:142	45
5.	Steaua	19	10	4	5	284:137	43
6.	Rulmentul Bîrlad	20	9	1	10	143:177	39
7.	C.S.M. Sibiu	20	7	1	12	137:178	35
8.	Sportul studențesc	20	7	1	12	193:232	35
9.	„Poli" Iași	19	6	0	13	117:168	31
10.	Gloria	20	5	1	14	143:257	31
11.	Farul Constanța	16	7	0	9	124:165	30
12.	Agronomia Cluj	20	4	0	16	101:353	28

OINĂ

MANGALIA, 4 (prin telefon, de la trimisul nostru).

Duminică dimineață au luat sfîrșit întrecerile turneului final al **„Cupei României"** la oină. Învingînd în ultimele partide cu 15—6 pe Biruința Gherăiești și 22—8 pe Viața Nouă Olteni, echipa **Combinatului poligrafic București** a intrat din nou în posesia titlului, ca urmare a pregătirii excelente și superiorității de care au dat dovadă toți componenții săi pe parcursul celor cinci întîlniri, desfășurate aici. Un mare merit îl are pentru acest succes **Ilie Darcău**, antrenor și jucător al echipei C.P.B. Locul al II-lea a fost ocupat de echipa Viața Nouă Olteni (antrenor prof. Ion Albu), care a realizat, astfel, surpriza competiției, clasîndu-se înaintea echipei Dinamo București, pe care a învins-o și în meciul retur, cu 12—5. Dacă ocupantele primelor două locuri erau cunoscute încă de sîmbătă seara, cea de a treia clasată a fost desemnată de-abia în ultima partidă. Candidau pentru locul trei, atît formația Dinamo, cît și Biruința Gherăiești. Întîlnirea acestor două echipe a fost pasionantă. În cele din urmă au ieșit învingători jucătorii de la Dinamo, elevi ai antrenorului I. Popescu-Buftea. Scorul întîlnirii 16—11. În turneul pentru locurile 5—8, cîștigătoare a ieșit Avîntul Frasin. Configurația finală a clasamentului: 1. C. P. București, 2. Viața Nouă Olteni, 3. Dinamo București, 4. Biruința Gherăiești, 5. Avîntul Frasin, 6. Avîntul Curcani, 7. Celuloza Călărași, 8. Tricolorul Baia Mare.

A urmat festivitatea de închidere, după care s-au făcut și premierile. „Cupa României" a fost atribuită echipei C. P. București de către Gheorghe Pricop — președinte și C. Oprițescu — secretar general al federației de specialitate. Formația Viața Nouă Olteni a primit din partea C.C. al U.T.C. o cupă pentru cea mai bună echipă sătească, precum și un alt trofeu din partea revistei Agricultura.

C. P. BUCUREȘTI A CÎȘTIGAT „CUPA ROMÂNIEI"

Dumitru NEGREA

TENIS

De azi, la Progresul

UN INTERESANT CONCURS DE SELECȚIE PENTRU ECHIPA ROMÂNIEI DE „CUPA DAVIS"

Terenurile de tenis din parcul sportiv de la Progresul vor găzdui, cu începere de azi (ora 14), un interesant concurs de selecție la care vor participa opt jucători: **T. Ovici, V. Sotiriu, D. Hărădău, V. Marcu, S. Mureșan, I. Santei, S. Dron** și **A. Navrotki**. Selecția are ca scop stabilirea celui de al patrulea om pentru echipa României în întîlnirea cu Italia din cadrul „Cupei Davis" (București, 16, 17, 18 iunie), primii trei fiind Năstase, Țiriac, Mărmureanu; pentru locurile 2—3—4 (alături de Mărmureanu) în reprezentativa țării noastre în vederea Balcaniadei (București, 10—16 iulie); pentru desemnarea celor patru jucători care vor concura la campionatele europene (Budapesta, 9—14 august) și a altor tenismeni ce urmează să fie înscriși la turneele internaționale de la Zinnovitz (R.D.G.) 25 iunie — 2 iulie — și Sopot (Polonia) 12—16 iulie.

scrimă

GH. CULCEA NOUL CAMPION

(Urmare din pag. 1)

asalt, cel ce a opus pe **Culcea** lui **Irimiciuc**.

Culcea a luat conducerea, destul de curînd dar, după o serie de „simultane", **Irimiciuc** a egalat, pentru ca, imediat, să se lase surprins de o lovitură a adversarului său. Acesta își mărește avansul la 3—1 pentru ca, după o acțiune discutată, scorul să devină 4—1. Ultima tușă e obținută de învingător fără nici un efort deoarece la comanda „porniți!" a arbitrului **(Tudor Ilie)**. Irimiciuc a rămas pe loc... Cum arbitrul îl prevenise că nu va mai accepta reluarea luptei după asemenea „stopuri", sabrerul ieșean a tras consecința evidenței sale greșeli.

CLASAMENT FINAL: 1 **Gh. Culcea** (Steaua) 5 v; 2. **D. Irimiciuc** (Politehnica Iași) 4 v; 3. **O. Vintilă** (Steaua) 3 v; 4 **C. Nicolae** (Steaua) 2 v; 5. **I. Budahazi** (Universitatea Buc.) 1 v; 6. **G. Alexe** (Steaua) 0 v.

FOTBAL B

SPORTUL STUDENȚESC ȘI C.S.M. REȘIȚA NU MAI POT FI AJUNSE

SERIA I: Două victorii în deplasare!

PROGRESUL BUCUREȘTI — METALUL BUCUREȘTI 2—2 (1—0)

Joc plăcut, cu faze frumoase și cu o evoluție interesantă a scorului. Remiza consemnată ieri dimineață pe stadionul **Progresul** reflectă just raportul de forțe dintre cele două formații. În prima parte, jucătorii de la **Progresul** au avut mai mult timp inițiativa, au obținut numeroase lovituri de la colț și au reușit să deschidă scorul prin **Beldeanu** (min. 9). După pauză, aspectul jocului s-a schimbat. Metalurgiștii au dominat și superioritatea lor s-a reflectat pe tabela de marcaj: în min. 70, era 2—1 în favoarea lor, în urma golurilor realizate de **Rădoi** (min. 64) și **Troi** (min. 70). În continuare, jucătorii Progresului au preluat inițiativa, reușind să egaleze, prin **G. Georgescu** (min. 72). Apoi, toate eforturile ambelor echipe de a schimba situația au fost zadarnice. A condus bine **P. Sotir** — București.

V. POMPILIU

METALUL PLOPENI — SPORTUL STUDENȚESC BUCUREȘTI 0—1 (0—0)

Meci foarte disputat. În prima repriză, Metalul a ratat trei ocazii de a înscrie. După pauză, bucureștenii s-au apărat bine și au contraatacat periculos. O astfel de acțiune a fost concretizată de **Bujor**, în min. 75. Pînă la sfîrșitul partidei, metalurgiștii au avut inițiativa, dar n-au putut să egaleze. A arbitrat satisfăcător **C. Ghiță** — Brașov.

I. Tănăsescu, coresp.

CHIMIA RM. VILCEA — PORTUL CONSTANȚA 2—0 (0—0)

Gazdele au dominat majoritatea timpului, iar constănțenii s-au apărat cu îndîrjire. Golurile au fost înscrise de Păciulete (min. 49 din 11 m) și Iordache (min. 60). Satisfăcător arbitrajul lui M. Hanganu — București.

P. Giornoiu, coresp.

C.F.R. PAȘCANI — ȘTIINȚA BACAU 2—0 (1—0)

Din start, feroviarii s-au instalat în partea de teren a adversarilor. Dar studenții s-au apărat bine și au contraatacat periculos, mai ales prin Mărgășoiu și Groșaru. Cu un minut înainte de pauză, Nazare, în urma unui schimb de pase cu Mărculescu, a deschis scorul. În repriza secundă, inițiativa o au tot gazdele, care în min. 68 au majorat scorul, prin Mărculescu. A arbitrat bine I. Tifrea — Galați.

A. Păpădie

METALUL TIRGOVIȘTE — DUNAREA GIURGIU 1—0 (1—0)

În repriza întîi, ambele formații au prestat un joc modest. În partea a doua a partidei, oaspeții au jucat mai bine și meritau să egaleze, dar înaintașii au greșit în finalizarea acțiunilor. A marcat: Nistor (min. 40). Bun arbitrajul lui M. Popescu — București.

M. Avanu, coresp.

S. N. OLTENIȚA — PROGRESUL BRAILA 0—1 (0—0)

Jocul a fost echilibrat în prima repriză, apoi după pauză gazdele au dominat mai mult timp. În schimb, oaspeții, în urma unui contraatac au înscris unicul gol prin Traian (min. 58). În min. 38, jucătorul Cîmpeanu (Ș.N.O.) a fost eliminat pentru joc periculos. A arbitrat bine Fr. Colosi — București.

M. Voicu, coresp.

F. C. GALAȚI — CEAHLAUL P. NEAMȚ 1—0 (0—0)

Gălățenii au cîștigat la limită. Unicul gol a fost realizat de Enache (min. 67). A condus bine M. Haimovici — București.

T. Siriopol, coresp. județean

POIANA CIMPINA — POLITEHNICA GALAȚI 3—2 (1—0)

Joc curat, sportiv, dominat în mare parte de gazde, care au avut una dintre cele mai bune comportări din actualul campionat. Excelent a evoluat **Ciucu** (Poiana) autor a două goluri spectaculoase (min. 13 și 71), ca și a altor cîteva șuturi foarte periculoase. Al treilea gol al gazdelor a fost înscris de **Goran** (min. 47), la o greșeală a apărării oaspeților.

Gălățenii au evoluat foarte bine la mijlocul terenului, din formație lipsește un atacant-vîrf, tip „de linia I", spre care să fie dirijate — în faza de finalizare — mingile excelent pregătite de oamenii de mijloc. În min. 74 și 76, la două erori puerile ale apărării adverse, **Bezman** a înscris de aproape, producînd gazdelor (care la un moment dat au condus cu 3—0!) mari emoții pînă la fluierul final. A arbitrat satisfăcător **G. Olteanu** (București).

G. DUMITRU

CLASAMENTUL

1.	Sportul studențesc	27	16	9	2	47—26	41
2.	Progresul Buc.	27	14	6	7	48—26	34
3.	S.N. Oltenița	27	13	5	9	30—31	31
4.	Poli. Galați	27	10	9	8	34—24	29
5.	Metalul Buc.	27	11	7	9	32—23	29
6.	F.C. Galați	27	12	5	10	35—30	29
7.	Met. Tîrgoviște	27	10	6	11	26—32	26
8.	Progresul Brăila	27	11	3	13	31—24	25
9.	Metalul Plopeni	27	10	5	12	30—30	25
10.	C.F.R. Pașcani	27	10	5	12	31—32	25
11.	Știința Bacău	27	8	9	10	23—30	25
12.	Dunărea Giurgiu	27	7	10	10	19—28	24
13.	Ceahlăul P. N.	27	10	4	13	29—39	24
14.	Poiana Cîmpina	27	10	4	13	33—43	24
15.	Chimia Rm. V.	27	10	4	13	23—36	24
16.	Portul Constanța	27	5	7	15	27—44	17

ETAPA VIITOARE (11 iunie): Ceahlăul P. Neamț — Metalul București, Politehnica Galați — Chimia Rm. Vîlcea, Dunărea Giurgiu — Poiana Cîmpina, Sportul studențesc Buc. — C.F.R. Pașcani, Știința Bacău — Metalul Plopeni, Progresul Brăila — Metalul Tîrgoviște, Progresul București — F.C. Galați, Portul Constanța — Ș. N. Oltenița.

SERIA a II-a: Oaspeții au înscris trei goluri

C.F.R. TIMIȘOARA — C.S.M. SIBIU 1—0 (1—0)

Peste 5 000 de spectatori au asistat la un joc în care gazdele, deși au avut numeroase ocazii, au cîștigat la limită. Sibienii s-au apărat, în general, bine, au combinat frumos la mijlocul terenului, dar au fost ineficace. Unicul gol a fost marcat de Panici (min. 33). A condus corect S. Drăgulici — Drobeta Tr. Severin.

Atac respins de apărarea metalurgiștilor. Fază din partida Progresul — Metalul.

Foto: I. MIHĂICĂ

P. Arcan, coresp. județean

ELECTROPUTERE CRAIOVA — METALURGISTUL CUGIR 3—0 (1—0)

Craiovenii au început bine și în minutul 7 au marcat primul gol prin Hîrșoveanu. După pauză, cu toate că oaspeții au echilibrat jocul, localnicii au mai înscris de două ori prin Dașcu (min. 63 și 89). A arbitrat foarte bine C. Dinulescu — București.

Șt. Gurgui, coresp. județean

C. F. R. ARAD — CORVINUL HUNEDOARA 2—1 (0—0)

Meciul s-a disputat sîmbătă după-amiază. În prima repriză jocul a fost echilibrat. După pauză, în min. 71, oaspeții au înscris prin Dobre. Golul a ambiționat pe feroviari, care au trecut la ofensivă și au marcat două goluri prin Kukla (min. 76) și Damian (min. 86). A condus foarte bine I. Hrisafi — București.

Gh. Nicolăiță, coresp.

MINERUL ANINA — POLITEHNICA TIMIȘOARA 3—2 (2—2)

Gazdele au început timorate jocul, fapt de care au profitat studenții. Timișorenii au înscris destul de repede două goluri prin I. Copăceanu (min. 7) și Ghergan (min. 14). În continuare, localnicii au depus eforturi mari, care s-au soldat cu marcarea a trei goluri: Mathe (min. 20), Gh. Copăceanu (min. 28) și Sturza (min. 62). În min. 87 Secui (Minerul) a fost eliminat pentru proteste. Bun arbitrajul lui V. Murgășan — București.

P. Lungu, coresp.

GLORIA BISTRIȚA — MINERUL BAIA MARE 3—0 (0—0)

Joc frumos. După pauză, gazdele au jucat la un bun nivel. Autorii golurilor: Ciocan (min. 60 din 11 m și min. 75), Nicola (min. 67). A condus foarte bine V. Topan — Cluj.

I. Toma, coresp.

OLIMPIA SATU MARE — C.S.M. REȘIȚA 2—0 (2—0)

Joc de bună factură tehnică, în care gazdele au decis soarta partidei în primele 10 minute. În continuare jocul s-a echilibrat. Cele două goluri au fost realizate de Libra (min. 5 și 9). I. Cîmpeanu — Cluj a arbitrat foarte bine.

Z. Covaci, coresp.

CHIMIA FAGARAȘ — OLIMPIA ORADEA 1—0 (0—0)

Într-un meci cu miză, deoarece învingătorul speră să rămînă în Divizia B, echipa locală a atacat dezlănțuit din primele minute. Chimia, cu o linie mediană (Dumitrescu și Boantă) care a acționat foarte bine, a marcat unicul gol prin Rotaru, în min. 48. Olimpia, rămasă în 10 jucători (Uici, în min. 47, eliminat pentru lovirea adversarului) a părut dezorientată, iar în final a forțat egalarea. Foarte bun arbitrajul lui I. Drăghici — București.

L. Bobocea

VULTURII TEXTILA LUGOJ — GAZ METAN MEDIAȘ 1—0 (1—0)

După o perioadă de joc echilibrat, formația locală a dominat cu autoritate. Oaspeții au pus accentul pe apărare, cu speranța că vor obține un rezultat de egalitate. În finalul primei reprize, gazdele au reușit să înscrie unicul gol prin Pop (min. 45). După felul cum a acționat, Gaz metan putea să plece cu un punct, însă înaintașii au ratat 4—5 ocazii. A arbitrat bine I. Oprița — Arad.

V. Iordache

CLASAMENTUL

1.	C.S.M. Reșița	27	16	5	6	40—22	37
2.	C.F.R. Arad	27	12	5	10	36—35	29
3.	Minerul B. Mare	27	11	6	10	43—35	28
4.	C.F.R. Timișoara	27	10	8	9	32—25	28
5.	C.S.M. Sibiu	27	12	4	11	28—29	28
6.	Gloria Bistrița	27	12	3	12	28—30	27
7.	Olimpia S. Mare	27	12	3	12	21—24	27
8.	Minerul Anina	27	11	5	11	33—38	27
9.	Politehnica Tim.	27	10	6	11	40—31	26
10.	Chimia Făgăraș	27	12	2	13	43—40	26
11.	Electroputere Cv.	27	11	4	12	29—33	26
12.	Metalurg. Cugir	27	10	5	12	23—28	25
13.	Gaz m. Mediaș	27	11	3	13	19—27	25
14.	Vulturii textila Lugoj	27	10	5	12	24—37	25
15.	Olimpia Oradea	27	11	2	14	31—33	24
16.	Corvinul Huned.	27	10	4	13	28—31	24

ETAPA VIITOARE (11 iunie): Metalurgistul Cugir — Vulturii textila Lugoj, Politehnica Timișoara — Corvinul Hunedoara, Olimpia Satu Mare — Chimia Făgăraș, Minerul Baia Mare — C.F.R. Timișoara, C.S.M. Reșița — C.F.R. Arad, Minerul Anina — Electroputere Craiova, Olimpia Oradea — Gloria Bistrița, C.S.M. Sibiu — Gaz metan Mediaș.

pentatlon

C. CĂLINA, PRIMUL LIDER AL FINALEI PENTATLONIȘTILOR

Finala campionatului republican de pentatlon modern a fost inaugurată, ca de obicei, cu proba de călărie, desfășurată duminică dimineața în baza hipică din Calea Plevnei. În ciuda terenului înmuiat de ploaie, traseul de 600 de metri amenajat pentru concurenți a fost parcurs, în general, cu bine de aproape toți finaliștii. Din cauza numărului redus de cai, sportivii au fost împărțiți în două serii. În prima serie, cel mai bun timp a fost realizat de Marian Cosmescu cu calul Hazlia (1:08,9), cu care se părea că va termina pe primul loc. De altfel, el a și fost liderul întrecerii pînă spre final, cînd Constantin Călina, cu același cal — Hazlia — a făcut un traseu foarte rapid, a condus cu măiestrie și a stăpînit inteligent calul, terminînd în 1:06,5. Cu acest timp el a obținut 1 100 p, la fel ca și Dumitru Spîrlea, Florin Mureșanu, Anton Kim, Marian Cosmescu, Gheorghe Rolik.

Iată clasamentul probei, în ordinea timpilor realizați, de sportivi: C. Călina, M. Cosmescu, D. Spîrlea. Pe echipe: Olimpia I 3 300 p, Universitatea Timișoara 3 260 p, Fulgerul Sibiu 1 100 p, Institutul pedagogic Tg. Mureș 1 020 p.

Astăzi, de la ora 9, în sala Floreasca II este programată proba de scrimă.

C. Călina, cu calul Hazlia pe traseu

Foto: I. MIHĂICĂ

AUTOMOBILISM

EUGEN IONESCU - CRISTEA VICTORIOS ȘI ÎN A DOUA CURSĂ DE COASTĂ A SEZONULUI

CIMPULUNG (prin telefon de la trimisul nostru). — Sîmbătă după-amiază, dealul Mateiașului i-a întîmpinat pe automobiliști cu rafale de ploaie. Cu toate acestea, 30 de piloți au fost prezenți la antrenamentul oficial, străduindu-se să se familiarizeze cu serpentinele lunecoase. Alături de concurenții noștri, și doi piloți de peste hotare: Gunther Schuster din R. F. a Germaniei pe un Porsche 911 S și Otelo Cerri din Italia pe un Fiat-Dino. Primul, un automobilist experimentat, a și realizat cel mai bun timp, urmat la cîteva secunde de Eugen Ionescu-Cristea, din nou cel mai bun dintre automobiliștii noștri. Cursa s-a disputat pe ploaie, sau pe drum alunecos, doar a 4-a urcare (cei mai buni făcuseră cele două curse oficiale), beneficiind de un traseu aproape uscat. Datorită acestui fapt s-au și înregistrat o serie de accidente, soldate însă doar cu deteriorarea mașinilor. Dar iată rezultatele: **CLASAMENT GENERAL**: 1. **Eugen Ionescu-Cristea** (R 8 Gordini) 3:24,5, 2. Aurel Puiu (R 8 G) 3:28,5, 3. Florin Morase (R 12 Gordini) 3:31,7, 4. H. Horst Graef (BMW 2 002 TI) 3:38,7, 5. L. Borbely (R 8 G) 3:45,4, 6. Florin Popescu (R. 8 G) 3:48,0. **CLASA A II-a** (pînă la 1000 cmc — 8 concurenți): 1. **E. Ionescu-Cristea** (Fiat 850 S) 4:08,3 2. Cornel Căpriță (Fiat 850 S) 4:14,7, 3. Ștefan Haas (Fiat 850 S) 4:16,5. **CLASA A III-a** (pînă la 1 100 cmc — 24 concurenți): 1. **Marin Dumitrescu** (Dacia 1100 S) 3:54,5, 2. Ștefan Lință (Dacia 1100) 3:57,5, 3 Valentin Topciu (Dacia 1100) 4:03,6; **CLASA A IV-a** (pînă la 1300 cmc — 12 concurenți): 1. **E. Ionescu-Cristea** (R 8 G) 3:24,5, 2. Aurel Puiu (R 8 G) 3:28,5, 3. L. Borbely (R. 8 G) 3:45,4; **CLASA A V-a** (peste 1300 cmc — 9 concurenți): 1. **Florin Morase** (R 12 G) 3:31,1, 2. Horst Graef (BMW 2002 TI) 3:38,7, 3. I. Răuță (R 12 G) 3:49,7. **LA ÎNCEPĂTORI**, au cîștigat: cl. a II-a Nic. Pîrșan (Fiat 850) 5:15,0; cl. a III-a Vasile Olaru (Dacia 1100) 4:20,5; cl. a IVa Mircea Rusescu (Dacia 1300) 4:40,0; cl. a V-a Silviu Munteanu (Renault 16) 4:30,5. **CLASAMENT PE ECHIPE**: 1. **Steagul roșu Brașov 18 p**, 2. U.A.P. Pitești 19 p, 3. Universitatea Brașov 28 p, 4. Danubiana 81 p. În afară de concurs cei doi piloți străini au realizat următoarele performanțe: 1. **Günther Schuster** (Porsche 211 S) 3:21,9, 2. **Otelo Cerri** (Fiat Dino) 3:37,5.

GH. EPURAN

ciclism

ÎN „CUPA U.G.S.R.", VICTORIA A REVENIT LUI ANDREI SUCIU (CIBO BRAȘOV)

POIANA BRAȘOV 4 (prin telefon, de la trimisul nostru). S-a încheiat prima competiție mai importantă din suita celor trei programate să se desfășoare în această lună și trebuie să ne manifestăm satisfacția pentru debutul de bun augur asigurat de asociația sportivă C.I.B.O., organizatoarea „Cupei U.G.S.R."

Întocmai ca și în prima etapă și în cea de a doua, desfășurată duminică, pe ruta Brașov — Făgăraș — Poiana (148 km), tinerii rutieri nu și-au menajat forțele. Ei au atacat din start de astă dată prin V. Budea (Steaua I), care a susținut o evadare de peste 70 km, apoi prin Gh. Toader și M. Bădilă (C.I.B.O. I) M. Beșleagă (Voința I) etc. Și dacă tentativele acestora au eșuat — cum era, poate, firesc — alții și alții și-au încercat continuu șansele, stîrnind, de fiecare dată, un adevărat vîrtej ce avea să dinamizeze alergarea, să țină permanent trează atenția tuturor însoțitorilor din caravană.

Este lăudabilă dorința tineretului de afirmare și în nici un caz nu vom fi noi aceia care să-i tăiem aripile, recomandîndu-i să nu lupte. Mai multă pondere în acțiuni, însă, da. Risipa de energie făcută după principiul „cum mi-o fi norocul" nu a dat satisfacție și nici nu va da niciodată roade. Dovada au avut-o cicliștii și în cele două etape ale „Cupei U.G.S.R.", cînd toți temerarii fugari plecați din pluton fără să-și aleagă partenerii de goană au eșuat în cele din urmă. Ce au făcut în tot acest timp cicliștii fruntași? Ca și în prima etapă, au stat cuminți în pluton pînă în ultima parte a alergării cînd au atacat și ei (în etapa a doua au făcut excepție Fr. Gera și M. Virgil, care s-au comportat admirabil). Pentru aceasta în nici un caz nu-i felicităm. Din partea lor ne-am fi așteptat la mai multă inițiativă la un mai ridicat spirit de combativitate.

Victoria finală a revenit lui **Andrei Suciu** (C.I.B.O. I) care a cîștigat etapa a doua, clasîndu-se astfel pe primul loc și în clasamentul general. Dar iată clasamentul etapei: 1. A Suciu 3h 54:35 (medie orară 37,122), 2 V. Miu (Dinamo II) 3h 54:40, 3. C. Tudoran (Steaua I) 3h 54:48, 4. Șt Suciu (C.I.B.O. I) 3h 55:08, 5. N. Gavrilă (Steaua I) 3h 55:26, 6. V. Burlacu (Olimpia) 3h 55:34, 7. A. Györfi (C. S. Mureșul) 3h 55:56, 8. C. Gonțea (Steaua I), 9. Fr. Gera (Olimpia) toți același timp, 10. V. Rățoi (Voința I) 3h 56:10. Clasament general: 1. A Suciu 7h 40:42, 2. V. Miu 7h 41:16, 3. C. Tudoran 7h 41:24, 4. Șt. Suciu 7h 41:44, 5. V. Rățoi 7h 41:51 Clasament pe echipe: 1. Dinamo I 23h 07:31 2. Steaua I 23h 08:39, 3. Olimpia Buc. 23h 08:58, 4. Voința I Buc. 23h 10:40.

G. ȘTEFANESCU

HIPISM

CANDIDATURI REVELATORII PENTRU DERBY

Cu patru săptămîni înaintea „Premiului de încercare" și cu șase față de obiectivul principal — Derbyul — alergarea clasică „Premiul Carpați", desfășurată drept „clou-ul" reuniunii de ieri, reprezintă în fond jalonul de la care fruntașii generației 4 anilor se înscriu în focul preparativelor finale. De acum și pînă la mijlocul lunii viitoare, pentru cai începe o perioadă de lucru intensiv, iar pentru antrenorii lor, zile pline de griji, de muncă migăloasă, încheiate cu elaborări de scheme tactice și cu antinevralgice. Ce impresii notabile ne-a produs proba de ieri? Mai întîi regretul absenței de la start a lui Senior. Fiul lui Succes deși restabilit după accidentul stupid suferit la antrenament, neputîndu-și efectua pregătirea necesară, a fost silit să forfaiteze. Apoi, absența Hirondelei, aflată cu picioarele într-o stare precară. Așa că, pe pistă, după 3:12" de luptă captivantă, victoria și-a adjudecat-o Huluba, energic susținută de driverul Olteanu. Ea a fost urmată la sosire de colega sa de antrenament, Struna, amîndouă înregistrînd recorduri remarcabile față de nivelul generației și anunțîndu-se, împreună, cu serioase pretenții pentru marea cursă de luna viitoare. Torpedo a concurat nesemnificativ.

Din rest, menționăm rezultatul din „Premiul Dăița" în care, pe linia de sosire, nu Suzana a învins-o pe Metopa, ci Mircea Ștefănescu pe Avram. De altfel, duelul lor s-a încheiat cu același rezultat și în confruntarea dintre Viraj și Ris. În mare progres au concurat: Suzana, Metopa, Cumulus, Tulnic — de subliniat că antrenorul Marcu a fost ieri remarcabil prin rezultatele elevilor săi — și Cabanier, care a cîștigat detașat ultima alergare a zilei. Rezultate tehnice: **Cursa I: Suzana** (M. Ștefănescu), 42,7 Metopa, simplu 13, ordinea 48, **cursa a II-a: Cumulus** (Tr. Marcu) 40, Hruba simplu 5, event 89, ordinea 36; **cursa a III-a: Eliza** (I. Olteanu) 34,2, Dansator, Honda, simplu 3, event 30, ordinea 18, ordinea triplă 190; **cursa a IV-a: Tulnic** (Tr. Marcu) 30,7, Papion, Joviala, simplu 3, event 146, ordinea 22, ordinea triplă 173; **cursa a V-a: Viraj** (M. Ștefănescu) 37,4, Ris, simplu 12, event 118, ordinea 190; **cursa a VI-a: Huluba** (I. Olteanu) 28,2, Struna, Rosalin, simplu 8 event 46 ordinea 84, ordinea triplă 260; **cursa a VII-a: Madrigal** (I. Florea) 30,1, Papanaș, simplu 5, event 34, ordinea 30; **cursa a VIII-a: Rai** (Gh. Tănase) 30,5, Caliopa, Zefirel, simplu 8, event 23, ordinea 22, ordinea triplă 382; **cursa a IX-a: Cabanier** (S. Mihăilescu) 42,5 Busuioc, simplu 3, event 16, ordinea 20. Pariul austriac s-a ridicat la suma de lei 15.870 și s-a închis.

Niddy DUMITRESCU

PRONOSPORT

ETAPA DIN 4 IUNIE 1972

I.	Steaua — Dinamo	2
II.	„U" Craiova — U.T. Arad	1
III.	F.C. Argeș — A.S.A. Tg. Mureș	1
IV.	S.C. Bacău — Steagul roșu	2
V.	„U" Cluj — Jiul	1
VI.	Petrolul — C.F.R. Cluj	2
VII.	Politehnica — Crișul	X
VIII.	Bari — Perugia	2
IX.	Catania — Taranto	1
X.	Genoa — Livorno	1
XI.	Lazio — Foggia	1
XII.	Modena — Reggina	X
XIII.	Ternana — Reggiana	1

Fond de premii: 351 312.

NUMERELE EXTRASE LA TRAGEREA EXCEPȚIONALĂ LOTO-EXPRES DIN 4 IUNIE

EXTRAGEREA I: 29 40 25 3 20 4 27 1; EXTRAGEREA a II-a: 34 19 36 24 25 21 10 33; EXTRAGEREA a III-a: 39 28 8 19 24 6 36 33; EXTRAGEREA a IV-a: 18 19 26 40 30 11 32 43; EXTRAGEREA a V-a: 5 41 33 2 27 12 28 7.

Fond de premii: 1 314 104 lei.

Rubrică redactată de LOTO-PRONOSPORT

LUPTĂTORII ROMÂNI AU CUCERIT ȘASE TITLURI DE CAMPIONI BALCANICI

SALONIC, 4 (prin telefon). În Palatul sporturilor din localitate a luat sfîrșit duminică seara după trei zile de întreceri, balcaniada de lupte greco-romane și libere (tineret). Luptătorii români au avut comportări remarcabile, cucerind 2 titluri de campioni la greco-romane și 4 la libere. În clasamentul pe națiuni România a ocupat locul II la ambele stiluri, după Bulgaria.

I. GIBU

FL. MOȚ

R. CODREANU

EM. CRISTIAN

I. DUMITRU

L. SIMON

Iată cîteva amănunte de la confruntările acestei ediții a competiției balcanice. Primii dintre reprezentanții țării noastre care au intrat în posesia titlurilor de campioni balcanici au fost „grelii" ROMAN CODREANU (greco-romane) și LADISLAU SIMON (libere). Codreanu l-a întrecut în meciul inaugural prin tuș pe luptătorul turc A. Mihat, apoi a terminat la egalitate cu P. Stancev (Bulgaria) și în partida finală a dispus de L. Provno (Iugoslavia), prin descalificare. Simon a obținut victoria înainte de limită în confruntarea cu V. Kaplan (Turcia) și a dispus la puncte de T. Radev (Bulgaria).

Cel de al doilea succes la greco-romane l-a repurtat ION GIBU, care a urcat pe prima treaptă a podiumului de onoare la cat. semimuscă după ce a dispus la puncte de B. Salih (Turcia), la diferență de puncte de J. Georgacopoulos (Grecia) și a terminat la egalitate partida finală cu bulgarul H. Ravel. Alți patru luptători ai țării noastre au cucerit medalii la greco-romane. **Mihai Botilă** (cocoș), **Adrian Popa** (semiușoară) și **Dumitru Manea** (semigrea) au intrat în posesia medaliilor de argint iar **Victor Prențu** (ușoară) a obținut-o pe cea de bronz. **Iosif Bender** (semimijlocie) și **Zoltan Csillag** (mijlocie) s-au clasat pe locul 4, iar **Mircea Neagu** (muscă) și **Tiberiu Horvath** (pană) pe locul 5.

Din echipa țării noastre de lupte libere, după medalia de campion balcanic cucerită de Simon, alți 3 reprezentanți ai României și-au adjudecat medaliile de aur. Mai întîi FLORIAN MOȚ (cocoș), care l-a învins în finală prin tuș pe Z. Atalay (Turcia). Apoi, semiușorul EMILIAN CRISTIAN a obținut o frumoasă victorie în ultima partidă în fața luptătorului bulgar St. Stoicov, pe care l-a învins la puncte. Semimijlociul ION DUMITRU a terminat la egalitate cu un alt luptător bulgar, S. Ahmedov, și a urcat împreună cu acesta pe prima treaptă a podiumului. **Petrone Androne** (pană) și **Gheorghe Paraschiv** (ușoară) au obținut medaliile de argint, iar **Vasile Tiganaș** (mijlocie) și **Stelian Morcov** (semigrea) pe cele de bronz. **Gh. Ștefan** (semimuscă) s-a clasat pe locul 4, iar **I. Arapu** (muscă) pe 5.

CAMPIONATUL NAȚIONAL DE PENTATLON ATLETIC ȘCOLAR

(Urmare din pag. 1)

Titlul de campioană națională la individual a fost decernat elevei Eva Zörgö (Lic. 11 Cluj) cu 4 097 p (13,2 sec — 100 m, 14,91 m — greutate (recordul competiției), 1,57 m — înălțime, 4,98 m — lungime, 62,6 sec. — 400 m). Pe locul doi, Liana Ghițescu cu 3 842 p și Maria Jinga cu 3 748 p, ambele de la Liceul 2 Ploiești.

Campioană națională la băieți este echipa Lic. 39 București (antrenor profesor R. Voicinoiu) care a totalizat 14 940 p. Din echipă au făcut parte : C. Drăgănița, A. Tutunaru, A. Weber, M. Scoarță, G. Călin și M. Metrosian. Campionii au avut adversari deosebit de tenace în elevii Lic. 10. Timișoara, care au și condus pînă la ultima probă. În cele din urmă bucureștenii s-au detașat cu un avans de 38 p. Victoria campionilor este legată de atenția ce se acordă în această unitate școlară atletismului, de sprijinul directorului Gh. Șovu, al directorului-adjunct I. Condoiu, precum și de ajutorul primit de la Școala Sportivă experimentală Viitorul. O impresie deosebită a făcut elevul A. Tutunaru care cu performanța de 1,82 m a stabilit recordul întrecerii. Sînt de arătat de asemenea performanțele elevilor G. Călin cu 13,56 m la greutate, și C. Drăgănită cu 11,0 sec pe 100 m. Pe locul doi — Lic. 10 Timișoara (antrenor Gh. Popescu) — 14 902 p, locul trei Lic. ind. de petrol Cîmpina (14 482 p), locul 4 Lic. Frații Buzești Craiova (13 740 p), locul 5 Lic. 3 Drobeta Turnu Severin (13 294 p), locul 6 Lic. 8 Iași (12 896 p).

Titlul de campion național a fost decernat lui Lascăr Constantinescu (Cîmpina) care a totalizat 3 346 p (11,0 sec — 100 m, 6,39 m —lungime, 12,86 m — greutate, 1,76 m — înălțime, 2:05,8 — 800 m). Pe locul doi s-a clasat Mihai Borceanu (Timișoara) cu 3 296 p.

Festivitatea de încheiere a fost marcată de decernarea a numeroase premii din partea C.C. al U.T.C., M.E.I., C.N.E.F.S. și a oficialităților locale echipelor și concurenților clasați pe locurile fruntașe.

VALERIA BUFANU 12,9 (cu vînt) PE 100 M GARDURI

Ca de obicei, în concursurile atletice fără o firmă prea atrăgătoare, anemometrul care măsoară tăria vîntului a lipsit și ieri dimineață în reuniunea programată pe stadionul Republicii. Faptul este cu atît mai regretabil, cu cît el ne-a privat de posibilitatea unei evaluări exacte a formei sportive pe care o deține, la această oră, cea mai rapidă alergătoare din țară, **Valeria Bufanu**.

Atleta feroviară a concurat ieri pentru prima oară în acest an, într-o cursă oficială de 100 m garduri, avînd-o pe culoarul alăturat pe tînăra **Valeria Biduleac**. Un start bun, un ritm care a crescut evident spre finalul distanței și cronometrele au marcat pentru eleva profesoarei Eveline Ghimpu un rezultat excelent : 12,9. Cifra este egală cu recordul național al probei și indiferent de tăria vîntului ajutător (cu ceva mai mult peste doi metri pe secundă), demonstrează posibilitățile frumoase ale sportivei bucureștene.

Această cursă nu a putut însă nici pe departe salva programul cu totul modest, urmărit aproape 90 de minute în această reuniune. Probe cu cîte doi-trei concurenți, rezultate mai mult decît modeste, care nici nu pot fi amintite — iată ce ne-a oferit campionatul atleților din liceele bucureștene. Competiția, departe de a arăta o imagine asupra valorii atletismului școlar din Capitală, a fost aproape în întregime ratată. Marea greșeală constă în faptul că ea a fost programată la acest» date, cînd mai mulți dintre performerii liceelor bucureștene se aflau angajați în alte întreceri.

În sfîrșit, alte două rezultate hors-concours : **mărșăluitorul Constantin Stan de la asociația P.T.T. (antrenor D. Paraschivescu) a stabilit un nou record național, acoperind distanța de 5 km în 20:54,6 (v. rec. îi aparținea cu 21:01,6).**

Valeria Bufanu *în timpul cursei încheiate în 12,9 s.*

UNIVERSITATEA TIMIȘOARA ESTE NOUA CAMPIOANĂ A ȚĂRII LA HANDBAL FEMININ

— UNIVERSITATEA CLUJ ȘI CONFECȚIA AU RETROGRADAT

Cea de a XIV-a ediție a campionatului feminin de handbal s-a încheiat ieri cu victoria — conturată încă mult înainte de finalul întrecerii — formației UNIVERSITATEA TIMIȘOARA (antrenor **Constantin Lache**). Echipa timișoreană, care a dominat competiția de la „cap la cap", își înscrie astfel în palmares o frumoasă performanță, pe deplin meritată dacă ținem seama de valoarea generală dovedită de jucătoarele timișorence în acest campionat. Vom nota, de asemenea, că Universitatea Timișoara cîștigă pentru a 6-a oară titlul național. În partea de jos a clasamentului lucrurile au fost la fel de clare încă înainte de ultima etapă, în sensul că echipele **Universitatea Cluj** și **Confecția București** au retrogradat în divizia B.

Dar iată rezultatele înregistrate ieri, în ultima etapă :

CONFECȚIA BUCUREȘTI — MUREȘUL TG. MUREȘ 6—10 (1—5). Partida de adio în divizia A a handbalistelor de la Confecția nu s-a desfășurat sub cele mai bune auspicii pentru ele. Mureșencele, dornice probabil să dovedească că rămînerea lor în divizia A nu este întîmplătoare, au luat meciul în serios și, organizîndu-și foarte judicios apărarea, au pus bazele unei meritate victorii încă din prima parte a întîlnirii. Tabela de marcaj arăta la încheierea primei reprize un scor categoric în favoarea handbalistelor din Tg Mureș. După pauză aspectul partidei s-a mai schimbat, în sensul că Mureșul a început să manifeste o oarecare scădere fizică, iar Confecția ceva mai mult agresivitate în atac. La un moment dat se părea chiar că bucureștencele vor egala, ele reușind să se apropie simțitor de adversarele lor : 5—7 (min. 39), 6—8 (min. 47). Dar, nici rezervele fizice ale jucătoarelor de la Confecția nu au fost prea... mari, deoarece în ultimele minute ele au cedat evident pasul, permițînd formației oaspe să se detașeze.

Punctele au fost marcate de : **Zamfirache (4), Bidiac, Serediuc** — Confecția ; **Sos (1), Szebeny (1), Szöllössy, Mathe** — Mureșul. Au arbitrat corect, dar cu unele aprecieri greșite în contactele de la semicerc, **O. Velicu** și **V. Proorocu** — Ploiești.

Călin ANTONESCU

UNIVERSITATEA TIMIȘOARA — I.E.F.S. BUCUREȘTI 17—11 (11—5). Mai bine de 4 000 de spectatori, infocați susținători ai echipei Universitatea au ținut să asiste nu numai la partida finală, care avea să consfințească victoria formației lor favorite, ci și la momentul solemn în care handbalistele acestei echipe aveau să îmbrace tricourile de campioane ale țării. Într-adevăr, la sfîrșitul meciului, în aplauzele celor prezenți, tov. **Mihai Tîrnoveanu**, membru al biroului F.R.H., a înmînat jucătoarelor timișorence și antrenorului lor, prof. **Constantin Lache**, medaliile și tricourile de campioane. Totodată, echipa I.E.F.S. a primit placheta pentru locul III în campionat.

Cu toate că jocul s-a disputat pe o căldură sufocantă și în ciuda faptului că rezultatul nu mai putea influența în nici un fel configurația clasamentului, cele două formații au oferit numerosului public un spectacol agreabil, o întrecere sportivă, cu multe și interesante momente. Superioare pe plan fizic și tactic, handbalistele de la Universitatea Timișoara au dominat în majoritatea timpului, avînd în permanență avantajul pe tabela de marcaj.

Punctele au fost marcate de : **Ibadula (5), Popa (5), Rigo (3), Hrivniac (2), Sauer (2), Onofraș și Prișcu** — Universitatea ; **Băicoianu (4), Bota (2), Bunea (2), Bublenco, Guță, Vasile** — I.E.F.S. Au condus corect **Gh. Crișnic** și **A. Pohl** — Petroșani. **(P. ARCAN** — coresp. județean).

TEXTILA BUHUȘI — UNIVERSITATEA BUCUREȘTI 13—16 (3—7). Mulțumite, probabil, de locul pe care îl au în clasament și fiind ferite de emoțiile retrogradării, handbalistele de la Textila au evoluat foarte slab în apărare și în atac, fiind o pradă ușoară pentru experimentata formație bucureșteană. În aceste condiții este lesne de înțeles că Universitatea București a putut juca mai lejer, demonstrînd că locul secund pe care-l ocupă la sfîrșitul campionatului este pe deplin meritat. De notat că scorul a fost doar scurt timp echilibrat (min. 8 : 2—2). Au marcat : **Șerban (5), Stoleru (3), Munteanu (3), Vieru (2)** — Textila. **Arghir (6), Sramko (3), Iordache (3), Mercu, Nița, Surugiu, Furcoi** — Universitatea. **(I. VIERU** — coresp.)

UNIVERSITATEA CLUJ — VOINȚA ODORHEI 15—8 (7—4). Detașîndu-se încă din prima repriză, studentele și-au încheiat activitatea în divizia A printr-o clară și meritată victorie. Au marcat : **Vidu (6), Bearz (5), Butan (2), Căprian** — Universitatea, **Miklos (3), Teglaș (2), Biro (2), Papp** — Voința. Au condus T. Vulcănescu și I. Manoliu — Sibiu. **(P. RADVANI** — coresp.)

RULMENTUL BRAȘOV — RAPID BUCUREȘTI 23—10 (8—3).

ÎN „TRIUNGHIULARUL" DE LA ZIELONA GORA

DECATLONISTUL VASILE BOGDAN (3981 p) PE LOCUL II DUPĂ 5 PROBE

VARȘOVIA, 4 **(prin telex, de la redacția ziarului „Przeglad Sportowy").** În localitatea Zielona Gora s-au desfășurat întrecerile unui interesant triunghiular de decatlon între atleții echipelor reprezentative ale României, R. F. a Germaniei și Poloniei.

După primele 5 probe, în fruntea clasamentului se află în mod surprinzător sportivul polonez Ryszard Skowronek, care a totalizat 4030 de puncte. El este urmat de reprezentantul țării noastre **Vasile Bogdan** cu 3981 p. Atletul român a avut o frumoasă comportare în primele 5 probe, pe care le-a încheiat cu următoarele rezultate : 11,1 — 100 m, 49,4 — 400 m, 1,91 m — săritura în înălțime, 14,26 m — aruncarea greutății și 7,43 m — săritura în lungime. Iată, de altfel, ordinea primilor 6 clasați după 5 probe : 1. Ryszard Skowronek (Polonia) 4030 p, 2. Vasile Bogdan (România) 3981 p, 3. Ryszard Katus (Polonia) 3887 p, 4. Werner Haegele (R.F.G.) 3821 p, 5. Edward Mis (Polonia) 3750 p, 6. Ryszard Kozakiewicz (Polonia) 3720 p. La ora încheierii ediției, întrecerile din ziua a doua sînt în curs de desfășurare.

● Cu prilejul concursului internațional desfășurat la Bratislava, sprinterul grec Papageorgopoulos a egalat recordul european în proba de 100 m cu timpul de 10,0. Englezul Green s-a clasat pe locul doi cu 10,1 (nou record al Marii Britanii).

sportul în lume

EXCELENTA COMPORTARE A FLORETISTELOR ÎN TURNEUL JEANTY

Î. GYULAI, CÎȘTIGĂTOARE, SZABO PE LOCUL III ȘI PASCU PE LOCUL IV

PARIS, 4 (prin telefon). — Ultimul mare turneu feminin de floretă înainte de Jocurile Olimpice, „Trofeul Jeanty" a fost disputat de 97 trăgătoare din 12 țări ale continentului.

Întrecerea a fost dominată de floretistele țării noastre, care au intrat masiv în finala competiției : **Ileana Gyulai, Olga Szabo** și **Ana Pascu.** Lor li s-au mai alăturat **Catherine Ceretti** (Franța), **C. Collino** (Italia) și **K. Giesselmann** (R. F. a Germaniei).

Victoria a revenit trăgătoarei noastre **Ileana Gyulai,** care a totalizat 4 victorii. Ea a precedat-o pe **C. Ceretti** — 3v și pe **O. Szabo** — 3v. Locul următor este ocupat, de asemenea, de reprezentanta țării noastre, **A. Pascu.** În finalul clasamentului figurează **C. Collino** — 2v și K. Giesselmann — 1 v.

★

BOLOGNA, 4 (prin telefon). — Aproape o sută de floretiști din numeroase țări ale Europei au luat parte la tradiționala competiție „Trofeul Giovanini", care s-a desfășurat anul acesta în sala Antonioni.

Trăgătorii români au avut o comportare foarte modestă, fiind scoși din cursă încă în primele tururi ale întrecerii. Ștefan Haukler și Tănase Mureșan au fost eliminați chiar din primul tur pentru ca, în următorul, să părăsească competiția Iuliu Falb și Mihail Țiu. Aurel Ștefan a ajuns în turul III — echivalent cu sferturile de finală — dar n-a putut obține numărul de victorii necesar pentru a promova mai departe.

În finala turneului s-au calificat doi trăgători polonezi (Koziejowski și Woyda), doi italieni (Granieri și Simoncelli), un sovietic (Ignatov) și un francez (Talvard).

La ora convorbirii telefonice se dispută ultimul asalt, decisiv pentru locurile I și II, între Talvard și Granieri. Ocupanții celorlalte locuri au fost : 3. Koziejowski ; 4. Ignatov ; 5. Woyda ; 6. Simoncelli.

FINALA DE SIMPLU BĂRBAȚI ÎN TURNEUL DE TENIS DE LA ROLAND GARROS ÎNTRERUPTĂ DIN CAUZA PLOII

● LA SIMPLU FEMEI, CÎȘTIGĂ BILLIE-JEAN KING

PARIS — Din cauza unei furtuni puternice nu s-au putut desfășura toate finalele în turneul internațional de tenis de la Roland Garros.

În proba de simplu femei, americanca **Billie-Jean King** (în vîrstă de 29 de ani) a dispus de australianca **Evonne Goolagong** (20 de ani) cu 6—3, 6—3.

În finala de simplu bărbați s-au întîlnit spaniolul **Andres Gimeno** (35 de ani) cu **Patrick Proisy** (22 de ani). După ce Gimeno a pierdut primul set cu 4—6, l-a cîștigat pe cel de al doilea cu 6—3. În setul al treilea, cînd meciul a fost întrerupt din cauza ploii, Gimeno conducea cu 3—0. Această partidă, precum și celelalte finale, vor continua probabil astăzi.

În semifinalele turneului de juniori Pinner (R. F. a Germaniei) a dispus cu scorul de 3—6, 6—4, 6—0 de Traian Marcu. La junioare, Monica Jausovec (Iugoslavia) a cîștigat cu 7—5, 10—8 în fața Marianei Simionescu.

„REGATA MINSK" LA CAIAC-CANOE

MINSK, 4 (prin telefon). În localitate s-au desfășurat, simbătă și duminică (după programul J.O.), întrecerile **„Regatei Minsk"**, concurs internațional de caiac-canoe la care au participat valoroasele reprezentative ale U.R.S.S. (cu cîte două echipaje olimpice în fiecare probă), R. D. Germane (garnitura olimpică), Cehoslovaciei, Polonici, Bulgariei și României (țara noastră fiind prezentă la start cu echipaje mai puțin experimentate). În finalele de duminică, cea mai bună comportare a sportivilor români s-a înregistrat în cursa de **caiac 4** (1 000 m), în cadrul căreia **Dragulschi — Pavel — Iacob — Roșca** au ocupat un meritoriu loc III (3:16,8), după primele două echipaje sovietice, creditate cu 3:14,6, respectiv 3:16,0, dar înaintea echipei olimpice a R. D. Germane (3:18,6). Menționăm, de asemenea, locul IV ocupat de canoea noastră de dublu.

O FRUMOASĂ VICTORIE LA LUPTE GRECO-ROMANE

ROMÂNIA — R. F. a GERMANIEI 6-4

Echipa olimpică de lupte greco-romane a României, care efectuează un turneu în Republica Federală a Germaniei, a susținut la Saarbrucken o partidă amicală cu echipa țării gazde pe care a întrecut-o cu 6—4. Punctele echipei române au fost obținute de **I. Stoica** (cat. semimuscă), **S. Popescu** (semiușoară), **I. Gabor** (semimijlocie) și **V. Fodorpataki** (mijlocie). I. Baciu (cocoș), I. Păun (pană), N. Martinescu (semigrea) și V. Dolipschi (grea) au terminat meciurile lor la egalitate, iar E. Hupcă (ușoară) a pierdut la puncte în fața lui Schröder. La cat. (muscă) nu am prezentat concurent.

FOTBAL meridiane

CAMPIONATE... CUPE...

Franța : OLYMPIQUE MARSEILLE, CÎȘTIGĂ ȘI CUPA

În finala Cupei Franței, care a avut loc ieri la Paris, pe noul stadion Parc des Princes, s-au întîlnit echipele **Olympique Marseille** și formația corsicană **Bastia.** Victoria a revenit fotbaliștilor din Marsilia cu 2—1 (1—0), prin golurile marcate de Kouekou (min. 15) și Skoblar (min. 73). Punctul de onoare al învinșilor a fost înscris în min. 84 de Francescatti. Astfel, Marseille, după ce a cucerit titlul de campioană, cîștigă și Cupa.

Austria : WACKER INNSBRUCK CAMPIOANĂ

Rezultate înregistrate în etapa a 26-a — ultima a campionatului austriac desfășurată în cursul săptămînii : A.S.K. Linz — Wiener Sport Club 2—0 ; Rapid Viena — Voest Linz 3—0 ; Austria Salzburg — Alpine Donawitz 0—0 ; Sturm Graz — F. C. Vienna 4—1 ; Eisenstadt — Bischofshofen 6—0 ; Austria Viena — A. K. Graz 4—0 ; Admira Wacker — Simmering 2—2. Clasament : 1. **Wacker Innsbruck** — 36 p ; 2. **Voest Linz** — 34 puncte ; 3. **Austria Viena** — 34 puncte.

R. F. a GERMANIEI : BAYERN MÜNCHEN, ÎN MARE FORMĂ

Campionatul vest-german a continuat cu desfășurarea etapei a 32-a. Duelul dintre Bayern München și Schalke 04 continuă și se pare că meciul direct dintre aceste două formații (programat în ultima etapă, la 28 iunie) va desemna echipa învingătoare în campionat. Simbătă, **Bayern** a dispus de **Eintracht Frankfurt** cu 6—3, iar **Schalke 04** a învins pe **V.f.L. Bochum** cu 2—0. Alte rezultate : **Borussia Mönchengladbach — Eintracht Braunschweig** 4—1, **F.C. Köln — Hannover 96** 4—1, **Rot Weiss Oberhausen — Werder Bremen** 2—2, **Hamburger S.V. — M.S.V. Duisburg** 2—0, **Hertha B.S.C. — F.C. Kaiserslautern** 4—3, **Fortuna Düsseldorf — Arminia Bielefeld** 3—1, **Stuttgart — Borussia Dortmund** 2—1.

În clasament, **Bayern München** conduce cu 51 p, urmată de Schalke 04 cu 50 p.

ȘTIRI, REZULTATE

● Într-un meci restanță din cadrul campionatului unional, echipa Spartak Moscova a întrecut cu scorul de 2—1 formația Lokomotiv Moscova.

● La Bergamo, în cadrul turneului italo-englez, s-au întîlnit echipele Atalanta și Sunderland. Fotbaliștii italieni au terminat învingători cu scorul de 3—2 (0—2).

● Echipa Wolverhamton Wanderers, aflată în turneu în Noua Zeelandă, a jucat la Auckland cu o selecționată locală, pe care a învins-o cu scorul de 3—2 (2—0). Golurile formației engleze au fost marcate de Gougan (2) și Curran.

ECHIPA IRANULUI — CEA DE-A 16-A FINALISTĂ LA J.O.

Selecționata de fotbal a Iranului este cea de-a 16-a echipă calificată pentru turneul final al Jocurilor Olimpice de la München.

În meciul de baraj, disputat la Rawalpindi, fotbaliștii iranieni au învins cu scorul de 2—0 (1—0) formația R.P.D. Coreene. În primele două jocuri, cele două echipe terminaseră la egalitate.

STANLEY ROUS : „GLASGOW RANGERS AR TREBUI ELIMINATĂ DIN CUPELE EUROPENE !"

Sînt cunoscute faptele reprobabile, petrecute miercurea trecută pe stadionul „Nou camp" din Barcelona, cu prilejul partidei dintre Dinamo Moscova și Glasgow Rangers, care se întîlneau în finala „Cupei cupelor", incidente provocate de suporterii echipei scoțiene. O voce autorizată și-a spus părerea asupra celor petrecute atunci. Este vorba de sir **Stanley Rous,** președintele F.I.F.A., care a declarat că, după părerea sa, **„echipa Glasgow Rangers nu va mai trebui autorizată să participe la o competiție europeană interclub timp de cel puțin doi ani, datorită incalificabilei purtări a suporterilor săi la Barcelona..."**

O imagine din finala Cupei Austriei, desfășurată simbătă la Viena. După ce a fost învinsă în primul meci cu 2—1 de Wiener Sport Klub, în a doua partidă Rapid a cîștigat cu 3—1 și totodată Cupa. În imagine, Wustinger de la Wiener Sport Klub (în stînga) șutează spre poarta adversă.
Telefoto : A. P.-Agerpres

DUPĂ PATRU RUNDE ÎN TURNEUL DE LA LAS PALMAS

FLORIN GHEORGHIU PRINTRE FRUNTAȘI

După disputarea a 4 runde, în turneul internațional de șah de la Las Palmas conduc marii maeștri sovietici David Bronstein și Vasili Smîslov, cu cîte 3 p fiecare. Îi urmează Florin Gheorghiu (România), Bent Larsen (Danemarca) și Lajos Portisch (Ungaria) — cu cîte 2½ p, Benkö (S.U.A.), Medina, Pomar, Visier (toți Spania), Tatai (Italia), Lehmann (R.F. a Germaniei) — 2 p etc. În runda a 4-a, Florin Gheorghiu (cu piesele albe) a cîștigat la suedezul Ulf Anderssen. Dominguez l-a învins pe Benkö, Portisch pe Tatai și Larsen pe Menvielle. A fost consemnată remiza în partidele Bronstein — Smîslov, Visier — Valcarcel și Huguet — Lehmann.

ILIE NĂSTASE PREZENT LA TURNEUL DE LA HAMBURG

HAMBURG, 4 (Agerpres). — Campionatele internaționale de tenis ale R. F. a Germaniei se desfășoară între 5—11 iunie la arena Rothenbaum din Hamburg. La întreceri participă jucători și jucătoare din 19 țări. În proba de simplu bărbați organizatorii au stabilit următoarea ordine a favoriților : 1. **Kodes** (Cehoslovacia) ; 2. **Orantes** (Spania) ; 3. **NĂSTASE (România)** ; 4. **Franulovici** (Iugoslavia) ; 5. **Panatta** (Italia) ; 6. **Hewitt** (R.S.A.) ; 7. **Barthes** (Franța) ; 8. **Szöke** (Ungaria). La simplu femei, prima favorită este **Helga Masthoff** (R.F.G.).

TELEX

Continuîndu-și turneul în Japonia, selecționata masculină de baschet a Cehoslovaciei a evoluat la Yoto în compania reprezentativei țării gazdă. Victoria a revenit cu scorul de 71—65 (44—32) oaspeților. Aceasta a fost cea de a patra victorie obținută de baschetbaliștii cehoslovaci în cadrul acestui turneu.

■

Proba de simplu femei din cadrul turneului internațional de tenis de la Surbiton (Anglia) a fost cîștigată de jucătoarea americană Patti Hogan, care, în finală, a învins-o cu 6—4, 6—3 pe englezoaica Joyce Williams.

■

Boxerul venezuelean Betulio Gonzales și-a păstrat titlul de campion mondial la cat. muscă (versiunea W.B.C.) învingînd prin k.o. în repriza a 4-a pe Socrates Batoto (Filipine).

■

Cea de a 13-a etapă a Turului ciclist al Italiei, desfășurată pe traseul Forte dei Marmi—Savona, a revenit italianului Wilmo Francioni, cronometrat pe distanța de 200 km cu timpul de 5 h 40.6. Plutonul, condus de belgianul Roger de Vlaeminck, a sosit la 6 secunde de învingător. În clasamentul general individual continuă să conducă campionul belgian Eddy Merckx, urmat de suedezul Gosta Pettersson — la 1:32, spaniolii Jose Manuel Fuente — la 3:59,0 Miguel Maria Lasa — la 5:41,0 și italianul Felice Gimondi — la 6:26,0.

■

Turul ciclist al Angliei (rezervat rutierilor amatori) a continuat cu etapa a 6-a desfășurată pe distanța Llandudno — New Brighton. Victoria a revenit plandezului Cees Priem, care a acoperit 135 km în 3 h 15:17. În clasamentul general, pe primul loc a trecut cehoslovacul Svoboda.

■

Competiția internațională de spadă, care a avut loc la München, s-a încheiat cu victoria scrimerului suedez Orval Joensen care, în turneul final, a totalizat 4 victorii. Pe locurile următoare s-au clasat austriacul Rudi Trost și suedezul Ele Boern — ambii cu cîte 3 victorii. La acest concurs au participat 124 de sportivi din 12 țări.

■

La Budapesta s-a disputat întîlnirea dintre echipa locală B.S.C. și formația Partizan Belgrad, contînd pentru semifinalele „Cupei orașelor tîrguri" la tenis de masă. Victoria a revenit gazdelor cu scorul de 5—1.

fotbal

CLARIFICARE ÎN FRUNTEA CLASAMENTULUI
COMPLICAȚIE ÎN ZONA RETROGRADĂRII

SECRETUL

Irezistibil acest sprint al Argeșului!
La 12 aprilie, conturile păreau încheiate :

1. U.T.A.	20	11	6	3	39:17	28
3. Argeșul	20	12	0	8	33:27	24

După numai șapte etape, rolurile se răstoarnă pînă la incalculabil :

1. Argeșul	27	17	2	8	43:31	36
2. U.T.A.	27	13	7	7	45:26	33

Un veritabil final de cursă atletică, în care Dobrin & comp. forțează cu dezinvoltura unui Snell sau Eliott. Un final de cursă în care cifrele sînt mai elocvente decît filmul acestei desprinderi fără precedent. În numai 7 etape, Argeșul cîștigă 12 puncte ; U.T.A. reușește doar 5. În 7 etape, Argeșul primește doar patru goluri ; U.T.A. cedează de 9 ori.

Deși mai sînt citiva metri buni, iar fotbalul oferă destule surprize, acest sprint irezistibil e plin de semnificații, indiferent de „fotografia sosirii".

U.T.A. a visat al treilea titlu în patru ani, dar și-a văzut visul pălind în fața unei legi implacabile, care spune că o asemenea performanță, cu numai 11 nume în formație, ține mai mult de miracol. În această primăvară, U.T.A. a cedat treptat, acuzînd, poate, povara celor 8 jocuri în plus cu Salzburgul, Zaglebie, Setubal și Tottenham, cîștigătoarea „Cupei tîrgurilor". Se confirmă, deci, încă o dată, faptul că fotbalul nostru nu are resursele necesare unor bătălii pe două fronturi simultane, idee ilustrată cum nu se poate mai bine și de faptul că echipele „tricolore" Dinamo și Steaua au jucat ieri, în nocturnă, un meci pur, ca o plimbare de septuagenari pe sub alei.

Toate acestea nu scad cu nimic din meritele sprintului spectaculos al Argeșului, indiferent, repet, de configurația ultimului clasament.

Această victorie posibilă a Argeșului ne va face să meditățm mai mult asupra ideii de club sportiv consacrat exclusiv fotbalului.

Această victorie posibilă a Argeșului ne va face să meditățm cu mai multă suplețe asupra rolului vîrstei și experienței antrenorului.

În sfîrșit, această victorie posibilă a Argeșului va consemna apariția unui oraș nou pe harta campionilor, o hartă care, în 50 de ani, a aprins doar cîteva becuri, la Timișoara, la București, la Arad, la Oradea și la Ploiești.

Cine și-ar fi închipuit că Tească și Ozon vor aplauda atît de repede succesul unui anume Florin Halagian ?

Poate că secretul victoriei posibile a tînărului antrenor își are explicația în faptul că el a călcat gazonul Pitești-lor, ca jucător, și s-a lansat deseori în subtile „un-doi"-uri cu Dobrin.

Poate...

Ioan CHIRILA

...O DATĂ, URALE PUTERNICE ȘI PENTRU F. C. ARGEȘ

F. C. ARGEȘ	1 (0)
A. S. A.	0 (0)

Stadion „1 Mai"; timp noros; **teren** bun; **spectatori** circa 15 000. **A marcat** DOBRIN (min. 77). **Raportul șuturilor la poartă** : 18—7 (pe spațiul porții: 9—3). **Raport de cornere** : 18—3.

F. C. ARGEȘ : STAN — Ciolan (min. 30 Frățilă), OLTEANU, Vlad, Ivan — Pigulea, M. Popescu (min. 70 D. ȘTEFAN), — Radu, Prepurgel, DOBRIN, JERCAN.

A.S.A. : NAGEL — Șleam, Szekely, ISPIR, CZAKO — SZÖLÖSZI, Bölöni — Varodi, Fazekaș (min. 82 Lucaci II), MUREȘAN, HAJNAL.
A arbitrat GRIGORE BÎRSAN (Galați) ★★★★★, ajutat bine la linie de **G. Retezan** și **D. Ghețu** (ambii din București).
Trofeul Petschovschi : 10.
La tineret-rezerve : F. C. Argeș — A.S.A. 4—0 (4—0).

PITEȘTI, 4 (prin telefon, de la trimisul nostru)

O singură dată — în primele 45 de minute — s-au auzit urale în tribunele stadionului de lîngă Trivale. „Erupția" celor aproape 15 000 spectatori se petrece în min. 33, cînd o veste sosită pe calea undelor anunță deschiderea scorului la... Craiova, în favoarea echipei lui Oblemenco, cel ce începuse „execuția" U.T.A.-ei. În tot acest timp, aici la Pitești, jucătorii lui F. C. Argeș aduseseră inimoșilor lor suporteri o satisfacție pur platonică, exprimată printr-o dominare uneori insistentă, dar adeseori oarbă. Formula folosită și miercuri la Constanța (cu Ciolan — Pigulea, Prepurgel, pe axul drept al echipei) se dovedea imobilă în manevrarea balonului, așteptînd aproape totul de la Dobrin. Și Dobrin n-a pregetat nici o clipă să-și poarte și astăzi (n.r. — ieri) echipa sa spre victorie. A „acuzat" marcajul strict efectuat asupra lui de Szölöszi, și-a plimbat „jandarmul" pe tot frontul liniei de atac și, cînd a avut un sfert de metru răgaz, a creat faze periculoase în careul advers (min. 5, 6, 28, 32), sau — cu execuții fulger, înfracțiuni de secundă — a fost ieri la un pas de finalizare (min. 10, 26 și 35). Oaspeții acționau cu maximum de atenție în defensivă, ripostînd nu o dată periculos pe contraatac. Hajnal a avut și o bară (min. 40), la o minge urmărită insistent în careu și șutată din unghi dificil.

Imediat după pauză, F. C. Argeș a reînnodat firul superiorității teritoriale, obținînd două cornere în primele secunde, ca urmare a dominării exercitată de pitești. Numărul loviturilor de colț va crește neîncetat. Dar publicul așteptă golul ! Suporterii formației pitești vor mai trece prin destule emoții (la contraatacurile din min. 51, 63, 65 și 68) pînă să-și vadă visul împlinit. Și, totuși, în min. 77, în tribunele stadionului „1 Mai", înțesate de public, au izbucnit urale și pentru F. C. Argeș. De curînd introdus, Ștefan a încercat și el vigilența lui Nagel, dar un picior interpus a trimis balonul în corner ; **Radu l-a executat scurt, lui Pigulea, acesta a centrat în careu, undeva înspre punctul de la 11 m, unde (pentru prima oară în această partidă) Dobrin s-a aflat complet singur ; a urmat un vole, stil... Dobrin, și golul a fost imparabil : 1—0,** scor cu care partida se va încheia, deși cu 2 minute înainte de finiș, Mureșan s-a aflat foarte aproape de egalare.

G. NICOLAESCU

POLITEHNICA	0
CRIȘUL	0

IEȘENII S-AU POTICNIT ACASĂ!

Stadionul 23 August: timp frumos; **teren** bun; **spectatori** aproximativ 7 000. **Raportul șuturilor la poartă** : 18—6 (pe spațiul porții: 9—0). **Raport de cornere** : 11—1.

POLITEHNICA : Pop — Greerosu, Romilă I, Alecu, Pali — ROMILĂ II, Simionaș — Incze (min. 38 Moldovan), Lupulescu, Cuperman, Dănilă.

CRIȘUL : BOLOGAN — P. Nicolae, Sărac, LUCACI, CATONA II — Birta, DARABAN — Tămaș (min. 75 Boeșa), Agud, Colnic, Cavalcic.
A arbitrat C. GHEMINGEAN ★★★★★, ajutat bine la linie de **V. Toma** și **C. Manușaride** (toți din București).
Trofeul Petschovschi : 9.
La tineret-rezerve : Politehnica — Crișul 2—1 (0—1).

IAȘI, 4 (prin telefon, de la trimisul nostru)

În Dealul Copoului s-a mai consumat o dramă ! O echipă din care lipseau cîțiva titulari, accidentați sau suspendați (Costaș, Ianul, Stoicescu, Marica, Moldoveanu), nu a putut înfrînge elanul tardiv al unei formații retrogradate, terminînd acest meci de mare miză cu un scor amărît și prevestitor de rele. Crișul a jucat practic pentru meci nul, baricadînd careul lui Bologan, menținînd în avangardă doar doi jucători (Covalcic și Colnic), suficient de rapizi și întreprinzători pentru a periclita de două ori serios (min. 48 și 58), pe contraatac, poarta ieșeană. Cum au replicat gazdele acestui „beton" îndîrjit ? Cu mingi înalte și fără sorți de izbîndă, cu pase pripite la mijlocul terenului, cu incursiuni neinspirate și fără forță pe extreme. Lupulescu și Cuperman, tandemul incisiv de altădată, a fost și el palid și neajutorat de coechipieri. Totuși, presiunea ieșeană trebuia într-un fel materializată, însă finalizarea s-a limitat la multe șuturi imprecise, la o superioritate platonică în evidența loviturilor de corner și la cîteva șuturi slabe pe spațiul porții lui Bologan. Iar atunci cînd, ce e drept, șuturile ieșenilor au avut tărie și traiectorie de gol, acest Bologan a intervenit cu bravura pe care nu i-o cunoșteam, blocînd formidabil mingile trimise la rădăcina barei (min. 10 Simionaș), la îngemănarea barelor (min. 55 Romilă II) sau, violent, de la numai 7 m. de linia porții (min. 39 Lupulescu). Iar în ultimul minut de joc, la „capul" lui Alecu, bara a fost aliatul acestui goolkeeper care, alături de ceilalți zece colegi ai săi, a mai aruncat un grăunte de deznădejde în zbuciumata echipă a lui V. Mărdărescu.

Ion CUPEN

Univ. CRAIOVA	2 (2)
U. T. A.	0 (0)

„BĂTRÎNA DOAMNĂ" A FOST O SIMPLĂ AMINTIRE...

Stadionul Central; teren bun; **timp** bun; **spectatori** circa 26 000. **A marcat** : OBLEMENCO (min. 31 și 38). **Raportul șuturilor la poartă**; 22—13 (pe spațiul porții: 11—4) **Raport de cornere**: 7—5.

UNIVERSITATEA : PILCĂ — Niculescu, DESELNICU, SAMEȘ, Velea — STRÎMBEANU, Ivan (min. 65 Donose) — ȚARALUNGĂ, Neagu (min. 70 Nița), OBLEMENCO, Marcu.

U.T.A. : ZILLER — Birău, Lereter, Calinin, Popovici — Petescu, Domide — Axente, Sima, Broșovschi, Both (min. 46 Coșa).
A arbitrat IOAN RUS ★★★★, ajutat la linie de **I. Soos** și **Z. Szecsei** (toți din Tg. Mureș)
Trofeul Petschovschi : 9.
La tineret-rezerve : Universitatea Craiova — U.T.A. 2—0 (2—0).

CRAIOVA, 4 (prin telefon, de la trimisul nostru)

U.T.A. a venit în Bănie pentru cel puțin un punct, ca să mai poată visa la titlu. Dar a venit fără două puncte de sprijin — Pojoni, pilonul defensivei (suspendat) și Kun II, săgeata de gol (accidentat). În acest context, era foarte greu ca echipa arădeană, care n-a cucerit măcar un punct vreodată la Craiova, să facă față unei formații în care Oblemenco alerga după cununa de golgeter. Era greu, dar nu imposibil. Jocul, însă, avea să adeverească tristele anticipații pentru arădeni. Pentru că U.T.A. a început slab, nereușind o repriză întreagă (prima) să arate prin nimic că se gîndește la titlu. Joc vlăguit, ca și inexistent în atac, cu culoare largi cît bulevardul în zona fundașilor centrali, joc fără replică în fața unor olteni dezlănțuiți. Și dacă scorul n-a luat proporții în primele 45 de minute, atunci cînd Universitatea a confirmat regula sa — jucînd excelent — faptul se datorește portarului Ziller, cel care a apărat magistral, scoțînd în min. 11, 23 și 28 mingi pe care toată lumea le văzuse în gol. Dar un singur portar nu poate obține „remiza de aur". Iar craiovenii vor fructifica iureșul lor, de două ori, prin același **Oblemenco.** Prima dată, în min. 31, dintr-o lovitură liberă directă de la circa 22 m. executată excelent pe unghiul lung, lateral pe deasupra zidului ; a doua oară în min. 38, cînd la cornerul bine executat de pe stînga de Țarălungă apărătorii U.T.A.-ei au fost depășiți și „tunarul" craiovenilor a șters mingea cu capul, trecînd în fruntea golgeterilor.

Scorul acesta mulțumise echipa gazdă și răsturnase teamul de pe Mureș. Așa încît repriza secundă va fi mult mai slabă spectacular și valoric decît prima, o repriză în care studenții nu mai seamănă nici pe departe cu cei din primele 45 de minute, iar U.T.A. e ceva mai bună, dar totuși o simplă amintire a „bătrînei doamne" de altă dată. Iar ocazia lui Popovici, rezolvată incredibil de Pilcă, care a scos cu mîna, în min. 66, un gol ca și făcut, n-a schimbat impresia generală. Mai ales că universitarii Băniei vor rata, în final, prin Oblemenco și Niță, două ocazii cum numai o echipă care se simte stăpînă pe situație își poate permite.

Mircea M. IONESCU

PETROLUL	0 (0)
C. F. R. CLUJ	1 (1)

FOTBALUL ESTE CÎTEODATĂ CRUD

PLOIEȘTI, 4 (prin telefon, de la trimisul nostru)

C.F.R. și-a adus aminte că și acum doi ani a surprins lumea fotbalistică, reușind să învingă cu un nesperat 3—0 pe Petrolul, tot la Ploiești.

Stadionul Petrolul; timp frumos; **teren** denivelat și neîngrijit; **spectatori** aproximativ 12 000. **A marcat** : SORIN BRETAN (min. 19). **Raportul șuturilor la poartă** : 14—3 (pe spațiul porții : 8—1). **Raport de cornere** : 11—2.

PETROLUL : M. Ionescu — N. IONESCU, Bădin, Mierlușt, Ciupitu — Iuhasz (min 46 Țaporea), Cringașu — Dincuță, MOLDOVAN, Marcu (min. 72 Florea), OPRIȘAN.

C.F.R. : GADJA — Lupu, Dragomir, PENZES, Vișan — M. Bretan, Cojocaru — S. Bretan, SOO, O. Ionescu (min. 76 Țegean), PETRESCU.

A arbitrat C. NIȚESCU (Sibiu) ★★★★, ajutat de **I. Hristea** (Alexandria) și **I. Ciucă** (Rm. Vîlcea).
Trofeul Petschovschi: 9.
La tineret-rezerve : Petrolul — C.F.R. Cluj 2—1 (0—0).

Astăzi, C.F.R. a reușit din nou marea surpriză pe același teren și profită din plin de punctul pierdut la Iași de Politehnica.

Am asistat aici, pe stadionul Petrolul, la un joc disputat pe... viață și pe moarte. Din primele minute s-a văzut că angrenajul Petrolului nu este „uns" cum trebuie. Gazdele nu se regăsesc, jocul lîncezește și nimic nu prevedea lovitura de teatru din min. 19. A fost primul și ultimul șut pe spațiul porții expediat de clujeni (autor S. Bretan) și gol ! Consternare pe stadionul ploieștean, dar petroliștii își revin și acționează energic, însă portarul Gadja boxează balonul la un șut al lui Dincuță (min. 23). Nu se scurg multe minute și C.F.R. este pe punctul de a majora diferența, dar Petrescu nu fructifică excelenta poziție în care se află (min. 28).

După pauză, jocul se desfășoară numai în direcția porții feroviarilor. Elevii lui Ilie Oană, însă, fie că înghesuie jocul pe centru, fie că nu reușesc să treacă de apărarea clujenilor. Am notat în această parte a jocului nu mai puțin de 5 excelente ocazii pe care numai Moldovan le-a ratat. Jocul devine nervos, au loc ciocniri între jucători, se petrec multe faulturi, „cad" patru avertismente. Nimeni nu părăsește tribunele. Se încheie și cele două minute dep relungiri anunțate de arbitru. Clujenii se îmbrățișează, petroliștii părăsesc terenul cu capul plecat. Fotbalul este cîteodată crud.

Mircea TUDORAN

STEAUA	0 (0)
DINAMO	1 (1)

UN SCOR EGAL AR FI FOST MAI ECHITABIL

În vedeta cuplajului de pe „23 August" — și în premieră anuală, la lumina reflectoarelor — Steaua și Dinamo, cele două mari absente de la sprintul final al acestui campionat, s-au întîlnit într-un meci lipsit de miză competițională, care promitea totuși un spectacol de calitate, dată fiind tradiția întîlnirilor dintre cele două puternice rivale ale fotbalului nostru.

Stadion „23 August"; teren foarte bun; **timp** închis, ploaie în finalul întîlnirii ; **spectatori** aproximativ 45 000. **A marcat** : DUMITRIU II (min. 8).

Raportul șuturilor la poartă 16—10. (Pe spațiul porții : 8—5). **Raport de cornere** 6—2.

STEAUA : HAIDU — SĂTMĂREANU, Smarandache, Ciugarin, Cristache — Naom (min. 74 Ștefănescu), Vigu — Pantea (min. 74 Năstase), Tătaru, IORDĂNESCU, Dumitriu III.

DINAMO : CONSTANTINESCU — Sfetcu, Sandu Gabriel, Dobrău, Deleanu — DINU, NUNWEILLER VI — Sălceanu, DUMITRIU II, D. Popescu, Bataciu.

A arbitrat AUREL BENTU ★★★★★, ajutat bine la tușă de **C. Niculescu** și **D. Ghețu** (toți din București).

Trofeul Petschovschi : 10.
La tineret-rezerve : Steaua — Dinamo 2—0 (2—0).

Dar, spre marea dezamăgire a numeroșilor spectatori prezenți în tribune, Steaua și Dinamo — avînd în componența lor mulți jucători din loturile reprezentative — au oferit un spectacol mediocru, lipsit de atractivitate, cu puține faze de calitate la capătul căruia formația condusă de Nicușor a obținut victoria la un scor identic (1—0) cu cel realizat în toamna anului trecut. Și asta, în ciuda faptului că echipa antrenată de Valentin Stănescu a avut inițiativa în cea mai mare parte a întîlnirii, că și-a creat mai multe situații de gol, ceea ce i-ar fi dat dreptul (teoretic) la un rezultat de egalitate. Rezultat pe care, însă, nu l-a obținut, datorită nesiguranței dovedită în apărare, confuziei în organizarea acțiunilor ofensive și, mai ales, lipsei de inspirație a atacanților săi în situațiile clare de finalizare.

În prima parte, jocul s-a desfășurat într-un ritm lent, cu multe atacuri poziționale de ambele părți, neutralizate la marginea careului de 16 m. Dinamoviștii acționează totuși ceva mai hotărît și, după o ocazie excelentă ratată de Doru Popescu (min. 6), la o ezitare a lui Haidu, **același Doru Popescu construiește, două minute mai tîrziu, o fază de gol, sub privirile apărătorilor stelișți, încheiată cu un șut sec de la 14 m. al lui Dumitriu II, în urma căruia mingea intră pentru prima și singura dată în poarta lui Haidu.** Steaua reacționează timid, dominată fiind la mijlocul terenului, unde jocul este controlat cu autoritate de triunghiul Dinu — Nunweiller VI — Dumitriu II. De la jumătatea reprizei întîi, jocul se echilibrează și, treptat, Steaua pune stăpînire pe joc, domină insistent, dar steril, ratînd prin Dumitriu III (min. 28), Tătaru (min. 62) și Iordănescu (min. 67) cîteva situații bune de gol, cărora mai trebuie adăugate cele cîteva mari ratări din dramaticul final al partidei, cînd Constantinescu a reușit să apere cu prețul unor intervenții spectaculoase poarta și victoria echipei sale.

Mihai IONESCU

RAPID	1 (0)
FARUL	0 (0)

UN GOL CREAT DE EXTREMA STÎNGA (!) DUMITRU...

Vremea a ținut cu fotbalul. Sîmbătă seara a plouat nemilos, dar duminică, cerul s-a limpezit și cuplajul de la București avea să se bucure de o neașteptată adeziune din partea publicului

În deschidere, **Rapid** și **Farul** au oferit o partidă agreabilă, cu un final chiar bun, antrenant, datorită efortului pe care constănțenii l-au depus în speranța că vor obține un rezultat de egalitate. Dar n-au reușit acest lucru, pentru că 10—15 minute au fost insuficiente pentru ca să-i oprească pe rapidiști de a înscrie o nouă victorie în acest final de campionat.

În partida de ieri, echipa din Giulești a avut superioritatea de partea ei mai mult de 70 de minute, dar a trebuit să se mulțumească cu o victorie la limită, pentru că Neagu n-a mai fost în verva de șut manifestată în jocurile precedente, și pentru că nici ceilalți colegi din linia de atac n-au reușit să fructifice cîteva ocazii... mari cît roata carului. Situații au fost destule. Cele mai mari min. 7 — Neagu, min. 13 — Dumitru, min. 43 și 46 — din nou Neagu, min. 67 și 84 Angelescu. **Rapid avea să învingă prin golul înscris în min. 49, gol datorat realizării lui Dumitru : cursă pe extrema stîngă** (unde a început jocul în repriza a doua) **șut — centrare, portarul Popa a scăpat mingea din mînă, iar Petreanu a reluat de la 5 m în plasă.** Farul a avut mai întîi intenția de a obține „remiza" fără să primească gol, ieșind sporadic în atac. În min. 25 și 37, Oprea și Caraman au avut bune ocazii de a marca dar șuturile imprecise au făcut ca mingea să ocolească poarta. În min. 86 la centrarea lui Codreanu, Neagu putea ține pasul cu... Oblemenco, dar și de data aceasta a reluat peste bară, de la 5 m. Meciul era însă jucat și echipa mai bună a învins.

Constantin ALEXE

Stadion „23 August", timp frumos (dar a bătut vîntul), **teren** foarte bun, **spectatori** aproximativ 45 000. **A marcat** : PETREANU (min. 49). **Raportul șuturilor la poartă** : 19—9 (pe spațiul porții 6—3). **Raport de cornere** : 11—3.

RAPID : Răducanu — Pop, BOC, LUPESCU, Codrea — Dinu, DUMITRU — Năsturescu (min. 46 Petreanu), M. Stelian (min. 76 Codreanu), Neagu, ANGELESCU.

FARUL : Popa — Ghirca, MARES, BĂLOȘU, Nistor — Antonescu (min. 56 I. Constantinescu), MIHU — Tănase, Oprea, Caraman, Turcu (min. 70 Ologu).
A arbitrat N. CURSARU ★★★★, ajutat la linie de **I. Chiriță** și, cu unele greșeli în aprecierea ofsaidului, **V. Gligorescu** (toți din Ploiești).
Trofeul Petschovschi : 9.
La tineret-rezerve : Rapid — Farul 2—1 (1—0).

S. C. BACAU	0 (0)
ST. ROȘU	2 (0)

CÎND APĂRĂTORII GAFEAZĂ COPILĂREȘTE

BACĂU, 4 (prin telefon, de la trimisul nostru)

Partidă de bun nivel tehnic pe stadionul din Bacău, cu faze spectaculoase la ambele porți, cu angajament total din partea jucătorilor pentru fiecare minge, cu mari ocazii de gol ratate de atacanții celor două echipe și intervenții de ultimă clipă ale portarilor Adamache și Cizic. Băcăuanii au dominat majoritatea timpului de joc, au inițiat atac după atac, cînd pe o extremă, cînd pe cealaltă. Au păcătuit, însă, prin aceea că au trimis toate baloanele sus în careul stegarilor, acolo unde Olteanu, Jenei, Ivăncescu și Șerbănoiu s-au dovedit excelenți șăritori la cap, acolo unde Adamache și-a demonstrat încă o dată clasa pe care o are, intervenind cu mare precizie la șuturile sau centrările lui Mioc, Băluță, Pană, Rugiubei, Catargiu, Sinăuceanu. Dar, dominarea teritorială a localnicilor nu s-a concretizat prin goluri și datorită randamentului scăzut al vîrfului lor de lance, Rugiubei, precum și faptului că Hrițcu, Pană, Mioc și Băluță au condus prea mult mingea pe un teren mustind de apă, întîrziind pasele decisive spre coechipierii lor demarcați. Și, în timp ce atacanții băcăuani s-au jucat cu bune situații de a înscrie, apărătorii au gafat de cîteva ori copilărește, lăsîndu-se nepermis de ușor descoperiți și depășiți la contraatacurile fulgerătoare ale elevilor lui Proca. Oaspeții au înscris două goluri splendide prin **Florescu** (după ce a parcurs o jumătate de teren cu mingea la picior, talonat de Velicu și Györfi) care a reluat în plasă o foarte bună pasă a lui Zotincă. Echipa brașoveană a constituit o adevărată surpriză, fiind cu totul alta (extrem de ambițioasă și energică) față de ultimele ei evoluții din campionat...

Laurențiu DUMITRESCU

Stadion „23 August"; timp noros; **teren** moale; **spectatori** circa 10 000. **Au marcat** : **FLORESCU** (min. 54) și **GYÖRFY** (min. 84). **Raportul șuturilor la poartă** : 19—7 (pe spațiul porții: 8—4). Raport de cornere: 12—3.

S. C. BACĂU : Cizic — Kiss, Sinăuceanu, Velicu (min. 66, Catargiu), Comănescu — PANĂ, Hrițcu (min. 75 Sorin Avram) — Mioc, CATARGIU (min. 66 Florea), Rugiubei, BĂLUȚĂ.

STEAGUL ROȘU : ADAMACHE — Ivăncescu, Jenei, OLTEANU, Anghelini — Pescaru (min. 26 FLORESCU), Cadar — Drăgoi (min. 75 Zotincă), ȘERBĂNOIU, BALINT, GYÖRFY.

A arbitrat NICOLAE RAINEA (Bîrlad) ★★★★★, ajutat la linie de **E. Păunescu** (Vaslui) și **Gh. Ștefănescu** (Galați).
Trofeul Petschovschi : 10.
La tineret-rezerve : S. C. BACĂU — STEAGUL ROȘU 1—0 (0—0).

CAMPIONATELE EUROPENE DE BOX PENTRU TINERET

(Urmare din pag. 1)

grea au debutat cu un rezultat neplăcut pentru spectatorii prezenți la gala de la ora 14. Reprezentantul nostru **Marian Culineac** a fost depășit categoric de sportivul sovietic **Vladimir Mironiuk,** ca urmare a faptului că neglijînd apărarea, începînd din repriza secundă, a recepționat cîteva contre de dreapta foarte precise care l-au adus în situația de a nu mai putea evolua la adevărata sa valoare, pe care de altfel a demonstrat-o în primele 3 minute de luptă. Lovit puternic la sfîrșitul reprizei a doua (cînd a fost și numărat), minutul de pauză nu i-a fost suficient pentru a-și reveni complet. La reluarea luptei, antrenorul T. Niculescu, sesizînd situația dificilă în care se afla a cerut, într-un moment foarte potrivit, abandonul elevului său. **Mironiuk b.ab. 3 Culineac.**

Tot la această categorie s-au înregistrat următoarele rezultate : **G. Stoinenov** (Bulgaria) b.p. (4—1) J. Wreden (Anglia), **M. Popovici** (Iugoslavia) b.p. (5—0) M. Dylbaitys (Franța).

Cea de a doua reuniune a zilei a început cu partidele eliminatorii de la categoria cocoș. Spre deosebire de colegii lor mai mari în greutate, combatanții din cadrul acestei categorii au oferit partide mai atractive, dinamice, gustate de publicul spectator. Reprezentantul nostru la această categorie, **Marian Lazăr,** a avut în bulgarul Boris Krumov un adversar care nu s-a dat ușor învins. Cu toate acestea, Lazăr a atacat în permanență, a lovit mult și cu precizie în toate cele 9 minute de luptă, luînd prin această victorie o serioasă opțiune la una din medaliile categoriei. **Lazăr b.p. (5—0) Krumov.** Celelalte rezultate : **Solomin** (URSS) **b.p (5—0) Jorgensen** (Danemarca), **Schäfer** (R. F. a Germaniei) **b.p. (5—0) Kyhan** (Turcia), **Lindsbay** (Suedia) **b.p. (5—0) Fenkar** (Cehoslovacia), **Flind** (Anglia) **b.ab. 2 Guinaldo** (Spania), **Srboljub** (Iugoslavia) **b.p. (4—1) Cuningham** (Scoția), **Racsai** (Ungaria) **b.p. (3—2) Zornow** (R.D.G.), **Stanislavski** (Polonia) **b.p. (5—0) Vilander** (Finlanda). Categoria semiușoară : **Obodin** (URSS) **b.p. (5—0) Garcia** (Spania), **Cichowlas** (Polonia) **b.ab. 2 Kalevi** (Finlanda), **Kaspar** (Cehoslovacia) **b.p. (4—1) Grigolof** (Bulgaria), **Cuțov** (România) **b.ab. 2 Ruck** (Olanda).

INTERVIUL NOSTRU

ASTĂZI RĂSPUNDE : JOHN HENDERSON (SCOȚIA), VICEPREȘEDINTELE A. E. B. A.

— În calitate de vicepreședinte al A.E.B.A. ați asistat la foarte multe competiții pugilistice de amploare. Vă rog să-mi spuneți cum apreciați organizarea „europenelor" de tineret de la București ?

— Avînd experiența campionatelor din 1969, Federația română de box a organizat foarte bine actuala întrecere. Și chiar dacă mai sînt unele mici probleme, antrenorul federal Alexandru Vladar știe să le rezolve cu rapiditate.

— Care sînt primele dumneavoastră impresii despre calitatea întrecerilor și valoarea participanților la această ediție a C.E. ?

— Disputele tinerilor boxeri sînt interesante datorită valorii ridicate a majorității participanților. Mă folosesc, însă, de acest prilej și fac o propunere pentru A.E.B.A. : în viitor meciurile în competițiile de tineret să se dispute în 3 reprize a 2 minute sau 4 reprize a 2 minute. Ar fi mult mai puțin obositor pentru acești băieți tineri.

— I-ați remarcat pînă acum pe boxerii români ? V-au plăcut ?

— I-am revăzut și de această dată așa cum mă așteptam : tehnici și puternici. Nu pot să plec niciodată de lîngă ring, atunci cînd boxează un român.

— O ultimă întrebare : cu ce se ocupă în prezent Dick McTaggart, cel mai cunoscut boxer scoțian în România, marele rival al fostului nostru campion Iosif Mihalic ?

— Mă bucură că nu l-ați uitat pe Taggart. A fost un mare boxer. În prezent lucrează ca funcționar la întreprinderile Rolls Royce din Glasgow, iar în timpul liber antrenează voluntar tinerii boxeri din oraș.

Petre HENȚ

„U" CLUJ	1 (1)
JIUL	0 (0)

Ineficacitate exasperantă a gazdelor

CLUJ, 4 (prin telefon, de la trimisul nostru)

Studenții clujeni s-au arătat încă de la începutul partidei a fi în mare vervă de joc, lăsînd impresia că vor obține o victorie la scor asupra echipei din Petroșani. Ei au atacat în trombă și în urma celui de al patrulea corner de care au beneficiat, au reușit să deschidă scorul (min. 9) prin **Mureșan,** care a reluat în gol, din careul mic, mingea neinterceptată de portarul oaspeților. De fapt și pînă atunci, dar mai ales după acest moment, clujenii au avut numeroase alte ocazii favorabile de a înscrie, nefructificate însă, fie datorită intervențiilor excelente ale lui Suciu (care și-a salvat echipa din cîteva situații foarte critice, în min. 2, 4, 22 și 31), fie incredibilelor ratări ale înaintașilor locali (Anca — min. 9, Lică — min. 32, Munteanu — min. 36, Adam — min. 39).

Cu o apărare destul de penetrabilă (și cam gălăgioși) oaspeții nu s-au rezumat totuși la o defensivă strictă, la un joc distructiv, ci au încercat deseori să iasă la atac, înaintașii lor combinînd frumos în cîmp, dar dovedindu-se lipsiți de decizie în fața porții adverse, singurele lor acțiuni mai periculoase fiind lămurite de Solomon (min. 25) și Ștefan (min. 26).

După pauză, aspectul jocului s-a menținut, în general, același. Clujenii au continuat să atace, dar ineficacitatea lor a adus publicul local în pragul exasperării. Dintre noile ocazii ratate de ei, cea mai mare ni s-a părut aceea din min. 63, cînd Munteanu a trimis mingea de la cîțiva metri pe lîngă poarta goală. Astfel că, victoria gazdelor, indiscutabil meritată, care se contura la început a fi mult mai netă, s-a exprimat în cele din urmă cu un scor limitat.

Constantin FIRANESCU

Stadionul Municipal : vreme ușor instabilă ; **teren** moale; **spectatori** aproximativ 15 000. **A marcat** MUREȘAN (min. 9). **Raportul șuturilor la poartă** : 16—6 (pe spațiul porții : 8—4). **Raport de cornere** : 10—3.
„U" CLUJ : Ștefan — Crețu, PEXA, SOLOMON, Cîmpeanu — ANCA, Fanea Lazăr — MUREȘAN, Munteanu, Adam (min. 83 D. Mocanu), Lică.
JIUL : SUCIU — Georgescu (min. 6 Stoian), Dodu, Stocker, Tonca — Mihai Marian, LIBARDI — Urmeș, Multescu, COTORMANI, Naidin.
A arbitrat V. PĂDUREANU ★★★★★, ajutat la linie de **A. Văduvescu** și **M. Buzea** (toți din București).
Trofeul Petschovschi : 9.
La tineret-rezerve : „U" Cluj — Jiul 1—1 (1—1).

Redacția și administrația : București, str. Vasile Conta nr. 16 ; telefoane: centrală 11.10.05, secția corespondenți 11.51.09, interurban 12 și 280 ; telex : sportrom buc. 180, Tiparul „I. E. „Informația", București 40.368

PROLETARI DIN TOATE ȚĂRILE, UNIȚI-VĂ!

Sportul

ZIAR AL CONSILIULUI NAȚIONAL PENTRU EDUCAȚIE FIZICĂ ȘI SPORT

ANUL XXVIII — Nr. 7077 | 4 PAGINI 30 BANI | Marți 6 iunie 1972

COMUNICAT

Comitetul Central al Partidului Comunist Român a hotărît ca lucrările Conferinței Naționale a partidului să se desfășoare în zilele de 19—21 iulie 1972, cu următoarea ordine de zi stabilită la plenara din 18 aprilie a.c. : „Cu privire la înfăptuirea hotărîrilor Conferinței Naționale și ale Congresului al X-lea al P.C.R., și la măsurile de perfecționare în continuare a conducerii și planificării activității economico-sociale, la dezvoltarea democrației socialiste".

ÎN CINSTEA CONFERINȚEI NAȚIONALE A PARTIDULUI ȘI A CELEI DE-A 25-A ANIVERSĂRI A REPUBLICII

TINERETUL PATRIEI NOASTRE — ÎNCADRAT PLENAR ÎN MARELE EFORT CONSTRUCTIV

În telegramele adresate Comitetului Central al P.C.R., tovarășului NICOLAE CEAUȘESCU, sosesc mereu, de pe întreg cuprinsul țării, vești despre suplimentarea angajamentelor luate inițial în întrecerea socialistă, pentru îndeplinirea înainte de termen a cincinalului, răspunsul înflăcărat al întregii națiuni la chemarea partidului.

În această adevărată competiție cu ei înșiși a tuturor cetățenilor patriei, se află încadrat, cu tot elanul și cu toată dăruirea, tineretul sportiv care, la locurile de muncă, în băncile școlilor sau amfiteatrele facultăților, pe stadioane, este ferm decis să dea țării, poporului, tot ceea ce are mai bun, mai nobil și mai valoros.

Răspîndirea educației fizice în rîndul maselor largi

Printre acțiunile cu care sportivii fruntași ai țării și-au propus să întîmpine cele două evenimente de însemnătate istorică în viața partidului și poporului nostru, Conferința Națională a P.C.R. și cea de a XXV-a aniversare a proclamării Republicii, s-a înscris și aceea de răspîndire a educației fizice în rîndul maselor largi de oameni ai muncii, mai ales al celor de la sate, unde se simte cu precădere nevoia popularizării exercițiului fizic.

În acest context s-a înscris demonstrația pe care un lot de studenți de la I.E.F.S., cuprinzînd cîțiva performeri consacrați pe planul sportului național, au făcut-o duminică dimineața în comuna Hotarele din județul Ilfov, așezare veche, aflată nu prea departe de Capitală.

Asemenea reuniuni, în care locul mizei, al luptei pentru puncte, pentru o poziție în clasament, al rivalităților și ambițiilor proprii confruntărilor de pe stadioane, l-a luat simpla (dar nobila) dorință de a dezvălui frumusețile și secretele sportului unor parteneri mai puțin inițiați, poartă totdeauna un parfum aparte, fermecător. Iar pentru niște tineri care se pregătesc să îmbrățișeze profesiunea frumoasă, dar aspră, a dascălului, ele se transformă în veritabile lecții practice, într-un examen și un preludiu la meseria pentru care, de bună voie, au optat.

...Cînd, la ora 8 dimineață, autobuzul pleca spre comuna Hotarele, studenții — mulți dintre ei campioni republicani sau componenți ai loturilor reprezentative — se întrebau, oarecum legitim : **„Cum vor fi terenurile pe care vor evolua ?"** La sosire, surpriza a fost mai mult decît plăcută : în curtea liceului îi aștepta o frumoasă bază

Radu TIMOFTE

(Continuare în pag. a 2-a)

La Brăila a fost inaugurată

O FRUMOASĂ BAZĂ SPORTIVĂ ȘI DE AGREMENT

Se simțea lipsa la Brăila a unui loc unde locuitorii urbei să-și poată petrece plăcut, sănătos și util orele libere, în tovărășia naturii, a soarelui și a apei, a sportului.

Cu cîteva luni în urmă, tinerii din oraș au hotărît să amenajeze la Veriga, locul de confluență dintre Dunărea Nouă și cea Veche, într-un ținut pitoresc, ca de Deltă, o bază turistică dedicată odihnei active, sportului. Primind sprijinul larg al organelor locale de partid și de stat, mobilizat de organizațiile U.T.C., tinerețul brăilean a răspuns cu entuziasm chemării, prestînd un volum impresionant de muncă patriotică, evaluat la **peste 1 500 000 lei.** O serie întreagă de lucrări calificate au

I. ENACHE-coresp.

(Continuare în pag. a 2-a)

CAMPIONATELE EUROPENE DE BOX PENTRU TINERET

DINU CONDURAT ȘI NICOLAE BĂBESCU S-AU CALIFICAT ÎN SEMIFINALE

● În programul de azi alți cinci boxeri români luptă pentru medalii de bronz ! Al. Turei, M. Lazăr, S. Cuțov, D. Cîmpoiești și I. Ruicu

PROGRAMUL GALELOR DE AZI

ORELE 14 : semimuscă : Nautamaki (Finlanda) — Petrovici (Iugoslavia), Sahiner (Turcia) — Nikolov (Bulgaria), Zasipko (U.R.S.S.) — Niebudek (Polonia), Al. Turei — Rodriguez (Spania) ; categoria semiușoară : Müller (R.F.G.) — Varici (Iugoslavia), Schimik (Ungaria) — Zoriilac (Turcia), Obodin (U.R.S.S.) — Cichowlas (Polonia), Cuțov — Kaspar (Cehoslovacia).

ORELE 19 : categoria cocoș : Solomin (U.R.S.S.) — Schäfer (R.F.G.), Lindsbay (Suedia) — Flind (Anglia), M. Lazăr — Marici (Iugoslavia), Racsai (Ungaria) — Stanislawski (Polonia) ; categoria semimijlocie : D. Cîmpoiești — Benes (Iugoslavia), Schultz (R.D.G.) — Zorov (U.R.S.S.), Borst (R.F.G.) — Gale (Anglia), Jung (Suedia) — Wojcik (Polonia) ; categoria grea : Biegalski (Polonia) — Visoțchi (U.R.S.S.), Klimisz (Ungaria) — Bernd (R.F.G.), I. Ruicu — Gavadinov (Bulgaria).

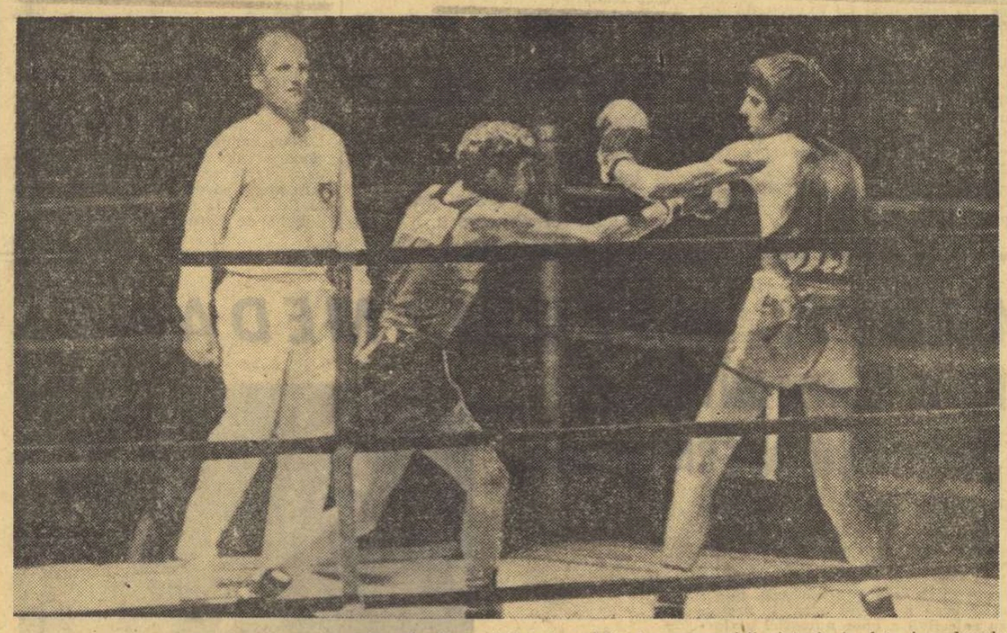

Dinu Condurat (stînga) a obținut o categorică victorie în fața iugoslavului Miciovici. Foto : V. BAGEAC

Prima reuniune a zilei de ieri a debutat cu un meci extrem de disputat, de la primul pînă la ultimul sunet de gong : St. Oszetkowski (Polonia) — P. Dreier (R.F.G.). La sfîrșitul celor 9 minute regulamentare de luptă, juriul l-a declarat învingător în unanimitate pe pugilistul polonez. **Oszetkowski b.p. (5—0) Dreier.** În cadrul aceleiași categorii (pană), **C. Patrik** (Franța) **b.p. (3—2) A. Hanci** (Turcia).

Tot la pană a evoluat și reprezentantul nostru Ion Adam. El l-a întîlnit pe boxerul sovietic Valeri Lvov, sportiv cu o bună tehnică și posesor al unor lovituri de temut. Adam a boxat reținut în primele două reprize, motiv pentru care a întîrziat să lovească la fiecare contact cu adversarul, invitîndu-l astfel implicit pe Lvov să ia conducerea luptei. În aceste condiții, pugilistul sovietic a atacat în permanență, a lovit cu adresă și eficace, trimițîndu-l și la podea pe Adam la sfîrșitul reprizelor I și II-a. În ultimul rund, simțindu-se depășit, Adam a boxat mai hotărît și în cîteva schimburi de lovituri a dovedit că ar fi fost capabil să realizeze un meci într-o manieră cu totul deosebită. Dar, era prea tîrziu. Loviturile recepționate în primele șase minute de luptă l-au epuizat și n-a mai fost capabil să lupte de la egal la egal cu un adversar de o valoare apreciabilă. Astfel stînd lucrurile, lupta nu mai putea fi egală, motiv pentru care arbitrul francez Gombault a oprit lupta, dictînd victoria prin abandon a boxerului sovietic. **Lvov b. ab. 3 Adam.** În ultimul meci al categoriei, **Tușev** (Bulgaria) **b.ab. 3 Csap** (Ungaria).

Au urmat întrecerile din cadrul celui de al doilea tur la categoria mijlocie. Acestea au debutat cu o dispută foarte dîrză, între iugoslavul Radoslav Zunjanin și polonezul A. Bartniczuk. La sfîrșitul a nouă minute de luptă dramatică, Zunjanin a cîștigat la puncte. **Zunjanin b.p. (4—1) Bartniczuk.** În meciul următor, Vladimir Lemeșev (URSS) și-a demonstrat clasa și forța loviturilor. După ce l-a trimis de două ori la podea pe E. Dreter (R.D.G.), în prima repriză, la reluare, antrenorul acestuia a cerut abandonul elevului său. **Lemeșev b.ab. 2 Dreter. D. Otwell** (Anglia) **b.p. (5—0) M. Guverți** (Turcia).

Poul Knudsen (Danemarca), speranța danezilor pentru Jocurile Olimpice (învingătorul lui V. Croitoru), a trecut în ultimul meci al reuniunii de un nou obstacol : Vilmoș Jakab (Ungaria). Pugilistul danez s-a dovedit net superior adversarului său, învingîndu-l prin abandon în ultima repriză, după

Mihai TRANCA
Paul IOVAN

(Continuare în pag. a 4-a)

Elena Trandafir (dreapta) și Cornelia Petrușcă, două dintre jucătoarele de bază ale reprezentativei României la Split

LA C.M. DE LA SPLIT

CONFIRMARE DEPLINĂ A CLASEI JUCĂTOARELOR NOASTRE DE POPICE

Chiar dacă este un lucru cunoscut acum, ne face, totuși, plăcere să subliniem din nou faptul că echipa feminină de popice a României a dobîndit un splendid succes la cea de-a IX-a ediție a C.M., cucerind, pentru a patra oară consecutiv, invidiatul titlu, performanță unică în istoria acestei competiții. Faptul că echipa noastră a fost, iarăși, imbatabilă, este cu atît mai valoros, cu cît o serie de specialiști de peste hotare erau convinși că la Split, reprezentativa României nu-și va mai putea menține supremația. Ne amintim de cîteva convorbiri purtate înaintea C.M. cu persoane marcante în sportul popicelor, care prevedeau asaltul echipelor R.D. Germane, Iugoslaviei, Cehoslovaciei, Austriei și Ungariei, echipe dornice de afirmare și hotărîte să întrerupă șirul victoriilor românești. Într-adevăr, sextetele acestor țări au constituit, pentru toată lumea, o frumoasă surpriză, ele prezentîndu-se în evident progres. Dar actualele confruntări, socotite în tabăra celor peste 50 de ziariști prezenți la Split, drept cele mai aprige și valoroase din istoria C.M., au dat un strălucit cîștig de cauză jucătoarelor pregătite de antrenorul emerit **Alexandru Andrei.** De asemenea, proba supremă a C.M., întrecerea individuală, în care **Elena Trandafir** a urcat pe treapta cea mai înaltă a podiumului laureatelor, iar **Cornelia Petrușca** a obținut medalia de bronz, ca și disputa pe perechi, unde **Florica Neguțoiu** și **Ildico Grozăvescu** au ocupat locul trei în clasamentul final, au însemnat deplina confirmare a valorii sportivelor noastre în jocul feminin de popice.

Cititorii au remarcat, desigur, că din cauza orei tîrzii de încheiere a ultimelor întreceri, am publicat doar rezultatele respective și cîteva amănunte. De aceea, vom încerca acum să redăm alte interesante adnotări asupra comportării româncelor în această pasionantă luptă din sala Iugoplastica.

Traian IOANIȚESCU

(Continuare în pag. a 2-a la rubrică)

„PREMIUL OLIMPIC" LA CICLISM

Săptămîna viitoare, la 16 și 18 iunie, se va desfășura în Capitală competiția ciclistă „Premiul olimpic", la care participă reprezentativele României și Ungariei. În prima zi este programată, pe șoseaua București — Pitești, proba de 100 km contratimp pe echipe, iar în cea de a doua (18 iunie), pe traseul din Tei — Toboc, proba individuală de circuit.

COMENTARIU DE FOTBAL

O ETAPĂ CARE NE INDICĂ... O CAMPIOANĂ ȘI... APRINDE SUBSOLUL CLASAMENTULUI

...S-a văzut și s-a convins toată lumea. Nu aduc săptămînile și lunile unui campionat ce aduce 1 MINUT.

— **Minutul de la Iași** (ultimul de joc ! ! !) — cînd Alecu a trimis mingea în bară — poate să însemne **puntea** spre Divizia B a Politehnicii.

— **Minutul de la Ploiești** (al 19-lea) — cînd Sorin Bretan a înscris golul victoriei ceferiștilor de pe Someș — pare, într-un fel, mai încărcat în consecințe, în perspective care se pot naște ca o reacție în lanț. Toate sub impulsul acelui gol, acelui minut.

Avînd, în continuare, două meciuri consecutiv acasă, C.F.R. pare a avea un avantaj teoretic chiar și asupra... Petrolului — învinsa sa de duminică ! Echipa ploieșteană a intrat în hora retrogradării în virtutea unui golaveraj foarte defavorabil (—15 !) și a unui program de coșmar — un meci acasă, cu **Dinamo** (care poate atinge clasarea reclamată de „Cupa U.E.F.A.") și două în deplasare, cu **U.T.A.** (care nu-și poate permite să piardă nici un punct — vezi, încă, lupta pentru titlu și chiar pentru asigurarea unui loc pentru „Cupa U.E.F.A.") și cu **Jiul**... candidată și ea, teoretic, la drumul spre Divizia B. Cu numai 24 de puncte și o nouă înfrîngere (posibilă, am văzut că în fotbal totul e posibil...), echipa din Petroșani ar mai rămîne cu numai un punct în plus față de... C.F.R., de pildă, bineînțeles în ipoteza că clujenii n-ar scăpa ocazia unei victorii pe propriul teren.

Nu este mai puțin adevărat, totuși, că situația cea mai dificilă pare să o aibă la ora actuală echipa ieșeană Politehnica. Urmînd să joace două meciuri în deplasare — cu **Steagul roșu** și **A.S.A.** — în compania unor echipe care mai vizează „Cupa U.E.F.A.", și unul acasă — cu **U.T.A.**, echipa studenților ieșeni are, teoretic, o cotă de șanse foarte redusă.

Desigur, degringolada echipei moldovene nu s-a produs de ieri, de alaltăieri, dar nu putem să nu facem o oarecare asociere între știrea (unică) furnizată de săptămînalul ieșean „Cronica" — din care aflăm că două echipe de fotbaliști au fost alungate de pe un teren periferic al orașului (unul dintre puținele) cu Aviasan-ul (!), praful lansat din avion punînd pe fugă jucătorii — și indiferența lo-

Marius POPESCU

(Continuare în pag. a 3-a)

UNIVERSITATEA TIMIȘOARA — PENTRU A 6-a OARĂ CAMPIOANĂ A ROMÂNIEI LA HANDBAL FEMININ

Campioana de handbal a României, UNIVERSITATEA TIMIȘOARA : De la stînga la dreapta (sus) : Gorița GAVRILOV, Elena ONOFRAȘ, Hilda HRIVNAK, Edeltraut FRANZ-SAUER, Iolanda RIGO, Terezia POPA (căpitanul echipei) ; jos : Nadire IBADULA, Elisabeta SIMO, Cornelia HRISTOV, Georgeta PIȘCU. Lipsesc din fotografie lector univ. Constantin LACHE — antrenorul echipei și jucătoarele Cristina METZENRATH și GERLINDE OPREA. Fotografia a fost realizată de **S. Weiss.**

Citiți în pag. a 2-a comentariul nostru la încheierea campionatului feminin de handbal, Divizia A, clasamentul definitiv al ediției actuale și lista participantelor la viitorul campionat național.

În preajma campionatelor internaționale de tir ale României

ANTRENAMENTE INTENSE PE STANDURILE DE LA TUNARI

Două zile ne mai despart de cea mai importantă competiție preolimpică a celor mai buni trăgători de pe continent. Joi, la poligonul Tunari, se va deschide cea de a XV-a ediție a campionatelor internaționale de tir ale României.

Primii oaspeți au și sosit. Țintașii cubanezi în număr de 20 se antrenează de cîteva zile la Tunari. Ieri au mai venit doi trăgători suedezi și 15 spanioli. Astfel că azi, alături de reprezentanții României se vor afla pe standuri și sportivii celorlalte trei țări : Cuba, Suedia și Spania.

Dar, ziua de astăzi este rezervată în cea mai mare parte primirii în continuare a celorlalți invitați. Este vorba de concurenții belgieni, bulgari, francezi, italieni, englezi, sovietici, danezi, greci, elvețieni, cei din R. D. Germană și R. F. a Germaniei. Miercuri sînt așteptați și sportivii polonezi și maghiari.

Totodată, competiția va fi urmărită de o serie de personalități din conducerea tirului internațional. Și-au anunțat sosirea și Giorgios Vichos (Grecia), vicepreședinte al U.I.T., Jose Escorial (Spania), membru în prezidiumul Confederației europene de tir, Otto Horber (Elveția), vicepreședinte al Comitetului tehnic al U.I.T. și Michelangelo Boriello (Italia), membru al aceluiași organism.

Lista completă a participanților și a înscrierilor pe probe va fi cunoscută miercuri cînd este programată ședința tehnică.

În sfîrșit, joi, prima zi a întrecerilor, va începe cu o frumoasă festivitate de deschidere după care vor intra în concurs țintașii de la probele de armă liberă, calibru redus, 60 de focuri culcat, pistol liber, pușcă standard 60 de focuri culcat (femei și juniori), talere lansate din șanț.

MÎINE, PE STADIONUL REPUBLICII, CU PRILEJUL JUBILEULUI CLUBULUI STEAUA

ATRACTIVĂ DUPĂ-AMIAZĂ SPORTIVĂ

Clubul sportiv al Armatei, **Steaua, aniversează în aceste zile împlinirea a 25 de ani de activitate.** Cu acest prilej, după cum s-a mai anunțat, va fi organizată miercuri 7 iunie, pe stadionul Republicii, o interesantă după-amiază sportivă.

Programul va începe la orele 16,30, cu o antrenantă partidă de fotbal între echipele de old-boys C.C.A. și Dinamo. Publicul va putea astfel revedea evoluînd pe gazon cîteva dintre fostele glorii ale fotbalului nostru, printre care Voinescu, Toma, frații Zavoda, Onisie, Bone, Constantin, Alexandrescu (C.C.A.), Nicușor, Al. Ene, Călinoiu, Szoke, Bartha (Dinamo).

În continuare, prima echipă a clubului Steaua va primi replica unei combinate Rapid — Dinamo. După toate probabilitățile, combinata, care îi are ca antrenori pe Bazil Marian și Nicușor, va alinia următoarea formație : Răducanu — Pop, Boc, Lupescu, Deleanu, Dumitru, Dinu, Sălceanu, Radu Nunweiller, Neagu, Lucescu. Rezerve vor fi Constantinescu, Mușat, Dobrău, Dinu (Rapid), Dumitriu și Năsturescu.

În pauzele dintre reprize și dintre cele două partide de fotbal vor avea loc demonstrații de atletism, călărie-dresaj și gimnastică acrobatică.

● AMERICANII „MUTĂ" TERENUL DIN CLEVELAND... ● ROMÂNIA-ITALIA, O SEMIFINALĂ EUROPEANĂ DE MARE ATRACȚIE ● NĂSTASE PREGĂTEȘTE REVANȘA CONTRA LUI PANATTA ! ● TENISMENII SOVIETICI VOR EVOLUA LA VARȘOVIA

„SALATIERA DE ARGINT" ÎȘI CONTINUĂ ITINERARUL

Am aflat că stadionul „Harold T. Clark" din Cleveland — care în 1969 era martorul primei apariții a tenismenilor români în finala „Cupei Davis" — a fost mutat, cu teren de beton și tribune cu tot tocmai la Indianapolis. Transportul pe cele cîteva sute de kilometri, oricît de costisitor ar fi, revine totuși mai ieftin decît construirea unui nou teren de joc acolo unde, după toate probabilitățile, americanii își vor disputa semifinala inter-zone. Indiferent de adversar (Spania sau Cehoslovacia ?), deținătorii trofeului nu vor să-și mai asume riscurile de anul trecut, cînd — pe un teren de zgură — **Năstase** și **Țiriac** i-au adus foarte aproape, la un singur punct, de înfrîngere.

După cum se poate vedea, deși Challenge-roundul este desființat de la actuala ediție, vechile practici de folosire a unui avantaj deținut în trecut nu sînt definitiv abandonate. Iar toate încercările de a soluționa problema diversității terenurilor de joc în tenis (zgură, gazon, beton...) s-au dovedit pînă acum zadarnice. Astfel că avantajul de a fi gazdă a unui meci pentru „Cupa Davis" rămîne un atu major în competiție.

În fond, modificarea de regulament, sub semnul căreia s-a deschis în acest an un nou capitol al tradiționalelor întreceri pentru „Salatiera", nu pare a avea consecințe practice imediate. E drept, echipa Statelor Unite, multiplă campioană, a fost obligată să ia startul din primul tur, pierzînd privilegiul unei singure apariții, în Challenge-round. Dar această echivalare a șanselor este pur formală, deoarece în zona în care activează echipa americană, succesul îi este ca și asigurat. Singurii adversari mai puternici ar putea fi brazilienii, dar **Thomas Koch** și **Edson Mandarino** sînt foarte puțin „vizibili" în actualul sezon. Iată de ce, formația în care **Stan Smith** va avea ca partener pe **Clark Graebner** sau **Tom Gorman** (dacă pe parcurs nu se vor impune tinerii **Jimmy Connors** și **Erik Van Dillen**) nu poate lipsi din ultima fază, cea interzonală.

Dacă lucrurile sînt limpezi în zona celor două Americi, iar în cea asiatică a și fost desemnată campioana, echipa Australiei cîștigînd comod finala cu India, cu totul altfel se prezintă situația în cele două grupe europene. În special în grupa A, unde activează echipa română ca prim cap de serie, două semifinale echilibrate vor face o triere importantă printre pretendenții la supremație. Cîștigătoarea acestei

Radu VOIA

(Continuare în pag. a 4-a)

In cinstea CONFERINȚEI NAȚIONALE A PARTIDULUI ȘI A CELEI DE-A 25-A ANIVERSĂRI A REPUBLICII

Răspîndirea educației fizice în rîndul maselor largi

(Urmare din pag. 1)

sportivă bituminată, cu terenuri de baschet, handbal, volei și tenis de cîmp. Li se alăturau două mese — e adevărat improvizate, dar bune pentru joc — de ping-pong, un portic de gimnastică, sectoare de sărituri, ronduri de flori și brazi pitici — într-un cuvînt, **„O adevărată plăcere să lucrezi aici"**, după cum se exprima unul dintre studenții oaspeți. Autorul principal al acestei remarcabile realizări este, după cum ne spunea directorul liceului, **Dumitru Ciuraru**, tînărul profesor de educație fizică **Mircea Ionescu.**

Într-o asemenea ambianță, la care s-au adăugat peste 400 de spectatori săteni, majoritatea tineri și foarte tineri, demonstrațiile — unele de-a dreptul remarcabile prin spectaculozitatea lor — la haltere, (**T. Apostol** — campion național), scrimă (**Luminița Popescu** și **Doina Pliscoriță**), culturism (**Cristian Mihăilescu** campion național), yoga (**Miroslav Artukof**), box, judo, handbal, volei și, în sfîrșit, mult apreciata evoluție a formației de gimnastică acrobatică (condusă de lectorul **Carol Bedö**) s-au bucurat de un deosebit succes. Nu trebuie, de asemenea, să-i uităm nici pe tinerii sportivi localnici — unii foarte talentați — care, în ultimii 2—3 ani, au început să se remarce în arena sportivă județeană : handbaliștii **Nicu Luminare, Marin Dumitrașcu** (care mai practică și atletismul), tenismanul **Ion Luminare**, atletul **Ion Pițilă** și elevele **Gherghina Paraschiv** (tenis de cîmp), **Ioana Dimache** (handbal), **Ioana Vasile** (atletism). Evoluțiile lor au fost mult aplaudate.

Ce s-ar putea spune în concluzie ? Că asemenea manifestări au o mare valoare propagandistică pentru sport, pentru răspîndirea exercițiului fizic în rîndul maselor. Iar aceasta constituie o sarcină primordială pe care partidul a încredințat-o mișcării sportive.

O FRUMOASĂ BAZĂ SPORTIVĂ ȘI DE AGREMENT

(Urmare din pag. 1)

fost efectuate, de asemenea voluntar, de muncitori cu experiență din întreprinderile orașului.

În întîmpinarea Conferinței Naționale a partidului și a celei de a 25-a aniversări a proclamării Republicii, tinerii constructori au hotărît să-și înzecească eforturile, pentru a termina baza înaintea termenului planificat. Și, spre cinstea lor, au reușit ! Principalul aport la realizarea acestui succes l-au adus uteciștii de la **Uzinele Progresul, C.F.A., D.N.F., de la școlile profesionale Progresul și Construcții.** Duminică, 4 iunie, noua bază a fost inaugurată într-un cadru festiv.

Ea se compune, deocamdată, dintr-o **frumoasă cabană, o popicărie cu două piste, terenuri de volei handbal și fotbal, un portic de gimnastică, un ring acoperit pentru dans, unde ziua sînt instalate mese pentru tenis și șah, un camping cu 22 de corturi.** În viitor se prevede extinderea bazei și transformarea ei într-un veritabil parc de odihnă și sport, care și-a și primit cu ospitalitate primii oaspeți.

PERFORMANȚE, TITLURI, MEDALII — CONTRIBUȚIE CONSTANTĂ LA UN BINEMERITAT PRESTIGIU INTERNAȚIONAL

1947-1972 STEAUA BUCUREȘTI XXV

Aceste rînduri nu se vor un bilanț, deși el ar fi, poate, mai potrivit pentru a pune în lumină **contribuția substanțială a reprezentanților clubului Steaua la afirmarea și prestigiul cucerite,** de-a lungul anilor, de sportul caiacului și canoei din România. Se vor rosti, însă — cu justificată mîndrie — la apropiata aniversare a clubului Steaua toate acele cifre de aur, argint și bronz înscrise în istoria celor mai mari competiții internaționale de caiac-canoe, pe pistele de apă de la **Poznan, Jajce, Grünau, Duisburg, Snagov, Xochimilco, Copenhaga, Belgrad...**

Pînă atunci (sau, în locul lor) — o prețuire sinceră pentru munca entuziastă, competentă, responsabilă pe care am cunoscut-o și am simțit-o dominantă în întreaga activitate a acestei secții. Au fost, firesc, cînd și cînd, și nereușite, alteori clipe de cumpănă. Dar, întotdeauna sentimentul datoriei și al mîndriei, dragostea statornică pentru acest sport, chemarea balizelor și a cronometrelor au învins micile sau marile obstacole și vremelnicele popasuri la cota mediocrității, ori chiar coborîșurile de o clipă care s-au transformat rapid în escaladări curajoase, temerare, victorioase.

„Flotila" de la Steaua a purtat cu cinste pe umeri voinici misiunea de a reprezenta culorile clubului. Una din mărturii — **peste 140 de titluri de campioni naționali cucerite din anul 1949 pînă în prezent.**

Este aproape imposibil de făcut statistica victoriilor, și cu atît mai mult a locurilor II și III, ocupate de sportivii acestui club în nenumăratele regate internaționale la care au participat reprezentînd, de data aceasta culorile sportive ale țării.

Întîlnim numele caiaciștilor și canoiștilor de la Steaua pe tabelele de onoare ale laureaților olimpici, mondiali și europeni și — repetăm, fără intenția unui bilanț — **aflăm astfel tradusă noțiunea de înaltă măiestrie sportivă, dar și pe aceea de dăruire și abnegație în pregătire și competiție** pentru a obține rezultate care să contribuie la prestigiul sportului românesc în lume.

Este mare — și irezistibilă — și tentația de a reaminti cîteva din momentele de glorie ale acestei secții. O facem poate incomplet, poate nu într-o foarte exactă cronologie, intenția noastră rămînînd aceeași : **prețuirea colectivă a unor autentici performeri,** chiar dacă, dintre aceștia, unii au strălucit mai mult și mai puternic în caiacul și canoea mondială.

Ar trebui, credem, să începem cu acei ani de pionierat, dar spațiul ne obligă să sărim peste entuziastele, însă modestele începuturi și să ne oprim, fie chiar numai pentru o clipă, la acel fierbinte august 1961 cînd, pe apele lacului Malta din Poznan „bionzii" — **Nicolae Artimov** și **Andrei Conțolenco** — cucereau titlul european. A urmat apoi „momentul Jajce" care a adus faimă mondială echipajului **Vasile Nicoară — Haralamb Ivanov,** fără îndoială unul dintre cele mai valoroase din toate cîte le-a cunoscut pînă acum istoria caiacului și canoei din țara noastră. O altă filă de aur : Snagov 1965. **Vasile Nicoară** și **Haralamb Ivanov** își corectează recordul medaliilor de aur — de data aceasta fiecare cucerește cîte 4 locuri I —, dar și alți reprezentanți ai clubului Steaua (**Andrei Conțolenco, Nicolae Terente, Andrei Igorov**) primesc frumoasele buchete de garoafe oferite campionilor continentali. Și a mai fost „bronzul" olimpic al **Valentinei Serghei** și multe alte **performanțe frumoase care dau astăzi,** alături de cele obținute de dinamoviști, strălucire palmaresului echipei de caiac-canoe a României.

Este mai mult decît o contribuție de valoare în planul strict al rezultatelor, fie ele chiar de valoare internațională, europeană sau mondială. Este, înainte de toate **o contribuție constantă, de dimensiuni remarcabile la crearea școlii românești în acest sport,** la respectul și prețuirea pe care aceasta și le-a cucerit în lumea specialiștilor de peste hotare.

Cuvintele de elogiu sînt meritate. Nu numai pentru că ne aflăm în pragul unei deosebite aniversări. Ci și pentru că — sîntem convinși — ele înseamnă o punte între succesele de ieri și cele de mîine. Anticipația vizează, desigur, înainte de toate, Jocurile Olimpice de la München. Ce-am putea spune ? La ora actuală numeroși sportivi ai clubului Steaua fac parte din lotul olimpic de caiac-canoe (de pregătirea căruia răspund pentru probele de caiac antrenorii Nicolae și Maria Navasart). Printre ei, posibili titulari în echipă și... medaliați : **Vasile Simiocenco, Costel Coșniță, Gheorghe Danilov, Gheorghe Simionov...** Poate că în anul aniversării unui sfert de secol de existență a clubului Steaua, caiaciștii și canoiștii vor izbuti și suprema performanță : **cucerirea primului titlu olimpic.** Este una din urările noastre...

Dan GÂRLEȘTEANU

Echipajul care deține recordul medaliilor de aur la Jajce și Snagov : Haralambie Ivanov și Vasile Nicoară

caiac-canoe

Ca întotdeauna, întrecerile disputate la Herăstrău și la Snagov, pentru calificarea la campionatele naționale ale seniorilor, au prilejuit dispute interesante, de bună valoare tehnică. Iată rezultatele:

BUCUREȘTI. K 1—800 m: R. Șofran (C.S.S.); K 2—800 m: G. Ivan — M. Mărin (C.N.U.); K 4—800 m: N. Esanu — A. Ștefan — V. Nae — D. Stiubei (Olimpia); K 1—500 m F: Venera Petre (C.N.U.); K 2—500 m F: S. Roman — S. Ivan (C.N.U.); C 1—800 m: I. Văduva (C.S.S.); C 2—800 m: I. Cuhuteanu — M. Boca (Olimpia); K 1—10 000 m: V. Nae (Olimpia); K 2—10 000 m: V. Oanță — S. Cristea (Olimpia); K 4—10 000 m: N. Esanu — D. Stiubei — F. Nițescu — A. Ștefan (Olimpia); C 1—10 000 m: I. Văduva (C.S.S.); C 2—10 000 m: N. Trandaf — I. Andronie (C.S.S.); K 4—500 m F: S. Roman — V. Petre — A. Răutu — I. Ștefan (C.N.U.); K 1—4x500 m: A. Ivan — C. Petcu — M. Mărin — I. Anton (C.N.U.); C. 1—500 m: G. Dinu (Olimpia); C 2—500 m: Gh. Dumitru — N. Preda (Olimpia); K 1—500 m: R. Șofran (C.S.S.); K 2—500 m: I. Franguloiu — T. Mihăescu (Olimpia).

Clasament pe cluburi: 1. OLIMPIA 214 p; 2. C.S.S. 133; 3. C.N.U. 130; 4. Șc. sp. 107; 5. Voința 33; 6 Rapid 23.

LA BUCUREȘTI ȘI LA SNAGOV...

SNAGOV. K 1—500 m: I. Bivol (Dinamo); K 1—1 000 m: V. Ștefan (Dinamo); K 1—10 000 m: V. Ștefan (Dinamo); K 2—500 m: D. Păunescu — N. Ursu (Dinamo); K 2—1 000 m: N. Terente — A. Conțolenco (Steaua); K 2—10 000 m: N. Artimov — A. Grama (Steaua); K 4—1 000 m: Pantea — Bivol — Petro — Sidorenco (Dinamo); K 4—10 000 m: Sidorenco — Pantea — Ciortea — Crimschi (Dinamo); K 1—4x500 m: Ivan — Tugui — Petro — Lupea (Dinamo); C 1—500 m: Sevastian (Steaua); C 1—1 000 m: A. Butelchin (Dinamo); C 2—500 m: E. Nemeș — S. Nemeș (Dinamo); C 2—1 000 m: E. Nemeș — S. Nemeș (Dinamo); C 2—10 000 m: T. Ditcov — C. Avram (Steaua); K 1—500 m F: Maria Lovin (Dinamo); K 2—500 m F: N. Timofte — V. Ilioiu (Steaua); K 4—500 m F: Ditcov — Timofte — Ilioiu — Giriacu (Steaua).

Clasament pe cluburi: 1. Dinamo 316 p; 2. Steaua 293 p.

PARTICIPAREA UNOR ECHIPAJE OLIMPICE LA „REGATA PRAGA"

Sîmbătă și duminică se va desfășura o nouă competiție internațională de caiac-canoe. Este vorba de tradiționala regată de la Praga, la startul căreia vor fi prezenți și o serie de componenți ai lotului nostru olimpic. Printre sportivii care ne vor reprezenta la aceste întreceri se numără : **I. Negraia, I. Terente, Șt Pocora, D. Ivanov, H. Ivanov, V. Roșca, Valentina Serghei, Vicol Calabiciov, G. Munteanu.**

handbal

UNIVERSITATEA TIMIȘOARA A DOMINAT AUTORITAR CAMPIONATUL FEMININ

Duminică, amatorii de handbal din Timișoara (și nu numai ei !) au fost fericiți. Echipa Universitatea din acest oraș a reușit să reintre în posesia titlului național la finele unui campionat-maraton (27 de etape) pe care l-a dominat net de la un capăt la celălalt. Și dacă elevele lectorului universitar **Constantin Lache** au realizat acest admirabil tur de forță, aceasta se datorează continuității și minuțiozității pregătirilor, seriozității cu care antrenorul și jucătoarele au privit fiecare evoluție. Scăzînd ceva dintr-o exagerată autoîncredere, înțelegînd că fără o muncă asiduă, zilnică, talentul nu poate fi convertit în performanță, timișorencele au făcut — după „catastrofa" de la Copenhaga — o cotitură de 180 de grade în maniera de a privi pregătirea lor și adversarii. Astfel, a fost posibil ca Universitatea Timișoara să cucerească cel de al 6-lea titlu de campioană, să devină un team redutabil, poate unul dintre cele mai bune de pe continent la ora actuală.

Noua campioană are un lot de jucătoare valoroase. **Elisabeta Simo** — unul dintre cei mai buni portari din țară (după părerea noastră ea trebuie să fie nr. 1 la națională) — este bine dublată de **Cornelia Hristov,** iar **Cristina Metzenrath** (a cărei reintrare va compensa lipsa Emiliei Neghină), **Iolanda Rigo, Nadire Ibadula** și **Terezia Popa** constituie nucleul valoric de bază al formației. Fără discuție, jucătoarele de vîrf nu și-ar putea materializa valoarea dacă n-ar avea în celelalte coechipiere un sprijin de bază. **Franz-Sauer, Onofraș, Hrivnak** — în principal — au susținut din ce în ce mai bine efortul general, s-au încadrat în ideea tactică a antrenorului, și-au adus o contribuție majoră la obținerea succeselor parțiale și, implicit, la cîștigarea titlului. Grefate pe o bună pregătire fizică generală, perfecționările aduse tehnicii jucătoarelor și unele idei tactice (atît pentru ofensivă, cît și pentru defensivă) au avut o deosebită eficiență, au surprins formațiile adverse. O mare importanță a avut-o pregătirea meciurilor în funcție de fiecare adversar în parte (amintim doar pregătirea Iolandei Rigo pentru anihilarea Simonei Anghir).

Titlul național a încăput pe mîini foarte bune. Universitatea Timișoara — care-și datorează succesele și sprijinului permanent, eficient, primit din partea conducerii clubului și a secției — are, însă, datoria de a șterge, în noua ediție a „C.C.E.", impresia nefavorabilă lăsată cu doi ani în urmă. Privind cu seriozitate pregătirea, acordînd fiecărui joc aceeași importanță, mobilizîndu-se în permanență — handbalistele de la Universitatea Timișoara pot și trebuie să-și onoreze titlul cu performanțe internaționale de valoare.

Hristache NAUM

★

Au retrogradat în Divizia B echipele **Universitatea Cluj** și **Confecția București.**

La ediția a XV-a (1972-1973) a campionatului feminin de handbal, Divizia A, vor participa formațiile : **Universitatea Timișoara, Universitatea București, I.E.F.S. București, Mureșul Tg. Mureș, Voința Odorhei, Rapid București, Rulmentul Brașov, Textila Buhuși, Progresul București** și **Constructorul Timișoara.** Ultimele două formații, Progresul București și Constructorul Timișoara, au promovat din Divizia B.

Viitoarea ediție a campionatului feminin, Divizia A, începe la 3 septembrie a.c., cu primul tur în aer liber.

CLASAMENTUL CAMPIONATULUI FEMININ DE HANDBAL, DIVIZIA A, EDIȚIA A XIV-a (1971-1972)

1.	**UNIVERSITATEA TIMIȘOARA**	27	24	1	2	428—257 49
2.	**Universitatea București**	27	21	2	4	376—288 44
3.	**I.E.F.S. București**	27	14	3	10	313—279 31
4.	**Mureșul Tg. Mureș**	27	11	3	13	287—302 25
5.	**Voința Odorhei**	27	11	1	15	244—291 23
6.	**Rapid București**	27	9	4	14	291—300 22
7.	**Rulmentul Brașov**	27	9	3	15	333—372 21
8.	**Textila Buhuși**	27	9	3	15	292—336 21
9.	**Universitatea Cluj**	27	7	4	16	319—412 18
10.	**Confecția București**	27	6	4	17	284—336 16

CANDIDAȚI OLIMPICI

ALEC NĂSTAC

S-a născut la 2 aprilie 1948, la Galați. A început să practice boxul în anul 1967, la asociația sportivă Constructorul ICOR Galați. Antrenorul care i-a inițiat primii pași în activitatea pugilistică a fost maestrul Petre Mihai. Are 75 de kg. și 175 cm înălțime. Este funcționar. Este căsătorit și are un copil în vîrstă de 3 ani. Primul meci în cariera sa sportivă l-a susținut în anul 1967. În același an a cucerit și titlul de campion național de juniori. Din anul 1968 face parte din secția de box a clubului Steaua, unde de pregătirea lui se ocupă antrenorii Ion Chiriac și Marcu Spakov. În campionatele naționale din anul 1969 (seniori) a ocupat locul II, iar în anul următor a devenit campion național de seniori la categoria mijlocie. În anul 1970 a fost învins în finală de Horst Stumpf, dar un an mai tîrziu și-a luat o frumoasă revanșă, devenind din nou campion național și cucerindu-și, în același timp, dreptul de a participa la campionatele europene de la Madrid. La competiția continentală a cucerit medalia de argint. La recent încheiatele campionate balcanice, de la Ankara, a obținut medalia de aur.

Apariția tînărului pugilist gălățean cu ocazia campionatelor naționale de juniori din anul 1967 a constituit o mare surpriză pentru toți specialiștii care i-au urmărit evoluția.

În drumul său spre titlul de campion, el și-a pulverizat, pur și simplu, adversarii (mulți dintre ei cu justificate pretenții la primul loc în categorie), boxînd din ce în ce mai bine la fiecare nou meci. După opinia unor specialiști, Alec Năstac a învățat să boxeze în timpul meciurilor susținute la această primă întrecere la care a participat. La baza acestei păreri stă faptul că Năstac venise în sala de box a antrenorului Petre Mihai cu numai patru luni înainte de începerea campionatului. Capacitatea sa de asimilare a cunoștințelor tehnice este excepțională. Numai așa se poate explica ascensiunea lui vertiginoasă spre vîrful piramidei valorilor pugilistice mondiale. Loviturile năpraznice (recunoscute chiar de vicecampionul olimpic Ion Monea), și capacitatea sa deosebită de luptă, calități cărora li s-a adăugat o tehnică apreciabilă, l-au ajutat să realizeze succesele mai sus-menționate. Acum, în pragul Jocurilor Olimpice, firește, Năstac vizează o medalie olimpică.

TENIS DE MASĂ

AU FOST DESEMNAȚI CÎȘTIGĂTORII „VOINȚIADEI"

CONSTANȚA, 5 (prin telefon, de la corespondentul nostru județean). Sala sporturilor din localitate a găzduit întrecerile de tenis de masă ale etapei finale a „Voințiadei". Au fost prezenți sportivi și sportive din opt centre : **București, Brașov, Arad, Cluj, Odorhei, Constanța, Reghin, Călărași.**

Clasamente, junioare (6 concurente) : 1. **Livia Căruceru** (Arad), 2. Ana Lunțeanu (București), 3. Liliana Mihuț (Arad) ; **juniori** (8) : 1. **I. Lukacs** (Odorhei), 2. E. Török (Odorhei), 3 R. Stumper (Arad) ; **senioare** (8) : 1. **Magdalena Lesai** (Arad), 2. Livia Căruceru (Arad), 3. Liliana Mihuț (Arad) ; **seniori** (16) : 1. **C. Macovei** (Brașov), 2. M. Bodea (București), 3 M. Ancel (Brașov).

De remarcat buna comportare a Magdalenei Lesai și a lui Cornel Macovei, care n-au pierdut nici o partidă.

Cornel POPA

POPICE

(Urmare din pag. 1)

ELENA TRANDAFIR. A intrat în posesia titlului de campioană a lumii îndeosebi prin jocul fără greșeală din proba pe echipe (468 p.d., nou record mondial) și grație comportării din finalul concursului, cînd a forțat, riscînd în stil de mare vedetă. În cele trei evoluții și-a pierdut controlul o singură dată și atunci, firește, nu a mai strălucit. Dar apoi, odihnindu-se și manifestînd mai multă atenție și luciditate a reușit să-și valorifice calitățile.

CORNELIA PETRUȘCĂ. A fost nevoită, de împrejurări fericite (este mama unei fetițe !) să stea mai bine de un an departe de arenă. Cu toate acestea, ea a jucat în nota sa obișnuită, fiind considerată printre sportivele cu stil și mare eficacitate.

FLORICA NEGUȚOIU. A început mai slab, datorită oboselii drumului pînă la Split, unde a ajuns mai tîrziu. Pe parcurs, ea a găsit resursele pentru a intra în cadența normală și a lansat bila în proba individuală cu o precizie de... metronom, urcînd vertiginos în ierarhia valorilor mondiale.

CRISTA SZÖCS. A muncit enorm și cu folos, ea avînd meritul de a remonta, în schimbul trei, handicapul echipei noastre.

ILDIKÓ GROZÁVESCU, Mezina echipei naționale de senioare (ea a debutat la C.M. cu acest prilej), a avut o evoluție ascendentă de la o zi la alta, trecînd cu succes pragul consacrării în arena internațională.

ANA PETRESCU. În concursul pe echipe a avut un finiș extraordinar, readucînd formația noastră pe primul plan al disputei. În schimb, a marcat o neașteptată cădere în proba pe perechi, din care cauza nu s-a mai putut califica în turneul final individual.

Și-acum, iată locurile ocupate de sportivele noastre în proba individuală, ultima din programul „mondialelor" : 1. ELENA TRANDAFIR, 3. CORNELIA PETRUȘCĂ, 5. FLORICA NEGUȚOIU, 11. CRISTA SZÖCS, 13. ILDIKÓ GROZÁVESCU. În clasament figurează 20 de jucătoare.

Datorită frumoasei comportări a jucătoarelor noastre, ROMÂNIA OCUPĂ LOCUL I ÎN CLASAMENTUL GENERAL PE MEDALII, CU 2 MEDALII DE AUR ȘI 2 DE BRONZ. Urmează, în ordine, Iugoslavia, R.F. a Germaniei, Austria, R.D. Germană, Ungaria și Cehoslovacia.

baschet

SEZONUL ESTIVAL, BOGAT ÎN COMPETIȚII

● VERIFICĂRILE LOTURILOR ÎNAINTEA MARILOR ÎNTRECERI ● ECHIPA UNIVERSITĂȚII „PENSYLVANIA" DIN PHILADELPHIA JOACĂ ÎN ROMÂNIA

Dacă activitatea competițională internă se află în pragul încheierii, (mai sînt de disputat finalele criteriilor naționale ale juniorilor II și copiilor, și Festivalul pionierilor minibaschetbaliști), în schimb cea internațională se află de-abia în faza pregătirilor în vederea principalelor turnee. Deocamdată, au fost alcătuite loturile lărgite, planurile de antrenament, programul întrecerilor de verificare și urmează ca zilele acestea să înceapă pregătirea propriu-zisă.

Desigur, principalul obiectiv al baschetului îl constituie, pe plan internațional, campionatul european de senioare, care se va desfășura la Burgas și la Varna, între 8 și 15 octombrie (după cum am mai anunțat, echipa țării noastre face parte din grupa de la Burgas, alături de teamurile U.R.S.S., Iugoslaviei, Poloniei, Italiei și Ungariei). Pînă atunci, sportivele românce vor evolua în cadrul „Cupei Mării Negre" (Constanța, 28-30 august, participă Polonia, Bulgaria și Franța), și campionatului balcanic (Iași, 22-24 septembrie).

Seniorii au ca punct forte al programului lor, Balcaniada de la Sarajevo (25-29 iulie), urmînd ca verificările să le efectueze cu prilejul unui turneu ce se va desfășura între 13-17 iulie la Varșovia (participă Polonia, Bulgaria și o selecționată din S.U.A.) și al unor jocuri în R.D. Germană (19-21 iulie), în compania echipei țării gazde. Întreaga activitate a lotului va constitui o etapă de pregătire în vederea campionatului european de anul viitor.

Juniorii vor lua parte la turneul de la Ostrava (20-23 iunie, participă Cehoslovacia, Polonia, Bulgaria, Ungaria, R.D. Germană) și la „Cupa Prietenia" (28 iulie - 4 august, la Kosice), iar la 19 august vor lua startul în campionatul balcanic de la Ploiești.

În sfîrșit, junioarele au programat un turneu la Satu Mare (12-17 iulie, participă Ungaria, Bulgaria, Polonia, Cehoslovacia, echipele A și B ale României), iar între 25 și 27 august vor lua parte la Balcaniada din Iugoslavia (Svilanjac).

În afara întrecerilor loturilor reprezentative, vom aminti turneele formațiilor de club : Dinamo joacă, la sfîrșitul acestei săptămîni, la Pardubice, alături de cîteva formații cehoslovace ; fetele de la I.E.F.S. vor lua parte, între 25 și 30 iunie, la un turneu organizat la München. Cu deosebit interes este așteptat turneul pe care îl va susține, în prima jumătate a lunii august, selecționata Universității „Pensylvania" din Philadelphia, în orașele București, Cluj și Timișoara.

LOTURILE REPUBLICANE

SENIORI : Diaconescu, Novac, Chivulescu, Zisu (Dinamo), Savu, Tarău, Dumitru, Oczelak (Steaua), Popa, Georgescu, Pîrșu, Cernat, Rotaru (Politehnica București), Roman, Barna, Banu (Politehnica Cluj), Mănăilă („U" Timișoara), Zdrenghea („U" Cluj). Ivascenco (Farul Constanța). Colectivul de antrenori : Al. Popescu, C. Dinescu, E. Sarossy.

SENIOARE : Savu, Ciocan, Gugiu, Szabados (Politehnica București), Nicola, Stancu, Prăzaru, Roșianu (Rapid), Tița, Popov, Szabo, Balaj, Iftimie (I.E.F.S.), Diaconescu, Goian („U" Timișoara), Boca, Czege (Crișul Oradea), Mihalic (Sănătatea Satu Mare), L. Rădulescu (Lic. 35 București). Antrenori : S. Ferencz și I. Nicolau.

JUNIORI : Popa, Buzatu (Șc. sp. Constanța), Grădișteanu (Steaua), Carolan, Spinu, Ivascenco (Farul), Osacenco, Fiuturaș, Chioran, Drinovan (Lic. 35), Zisu, Dragnea, Nițescu, Voicu (Dinamo), S. Vidican (Șc. sp. Cluj), Banu (Politehnica Cluj), Pomîrlă (Șc. sp. Botoșani), Ugiai (Șc. sp. Satu Mare), Stratulat (Ac. Mil. București), Luchian (Lic. „Bolyai" Tg. Mureș), Haiduc, Mihalache (Șc. sp. Mediaș), Rogojan (Șc. sp. Timișoara), Tinger (Șc. sp. Oradea), Aprodu (Șc. sp. Galați). Antrenori : G. Chiraleu și T. Gîrcurlescu.

JUNIOARE: Merca, Jighișan, Szekely, Moraru, Cobîrzan (Șc. sp. Cluj), Portik (Șc. sp. Gheorghieni), Costescu (Lic. 3 Pitești), Bunea (Șc. sp. Sibiu), Goian („U" Timișoara), Iatan, Tomescu (Olimpia București), Cvartal (Crișul), Steinberg (Lic. 4 Oradea), Mihalic, Pop, Hoza (Sănătatea Satu Mare), Biro (Șc. sp. Brașov), Poștaru (Șc. sp. 2 București), Andreescu, Bolovan, Fortuna, Epure, Bordea (Lic. 35 București), E. Deak (Metalul Salonta). Colectiv de antrenori: Gh. Benone, Gabriela Both, M. Fleseriu, L. Nagy.

Precizăm că aceste loturi lărgite vor fi definitivate pe parcursul pregătirilor, în funcție de comportarea fiecărui jucător. Ca urmare, apariția unor nume în două loturi (seniori și juniori, senioare și junioare) nu trebuie să surprindă, deoarece unele dintre cele mai dotate elemente au fost selecționate în loturile celor consacrați în scopul stimulării lor, urmînd ca evoluția ulterioară să decidă unde vor rămîne pînă la urmă.

AUTOMOBILISM

DUPĂ CURSA DE COASTĂ DE LA MATEIAȘ

PREA MULTĂ DISCREȚIE ÎN JURUL ÎNTRECERILOR AUTOMOBILIȘTILOR

Cursa de la Mateiaș, intrată printre întrecerile clasice de viteză în coastă și disputată duminică ca a 2-a etapă a campionatului național, a înregistrat — în ansamblu — un frumos succes, în ciuda unui timp potrivnic. Numărul mare al concurenților (peste 80, din care 78 figurează în clasament), și prezența la start a doi automobiliști străini cu mașini foarte puternice, au făcut să fie așteptate cu interes cele două urcări oficiale efectuate duminică dimineața. Din păcate, rafale de ploaie, alternate cu momente de calm și — în final — uscarea drumului, au creat condiții inegale de concurs pentru toți participanții. De aceea, clasamentele nu reflectă — se poate spune — în totul posibilitățile reale ale unor piloți. De altfel, efectuînd urcări în afară de concurs, în ultima manșă, C. Pescaru și I. Răuță au coborît cu multe secunde sub timpurile cu care figurează în clasamentul oficial. În linii mari, însă, și în condițiile traseului alunecos, cei mai buni piloți ai noștri și-au dovedit măiestria, realizînd performanțe care confirmă un progres, ce-i drept, lent, dar continuu. O serie de accidente și de performanțe slabe dovedesc, însă, lipsa de omogenitate a competitorilor noștri, grupul celor foarte buni și buni necuprinzînd decît jumătate din participanți. A doua jumătate o formează conducătorii cu mai puțină experiență, cu multă bunăvoință, dar care mai au multe de învățat. Nu prea au, însă, unde și cum să o facă. Într-adevăr, trebuie să semnalăm, încă o dată, curioasa situație a acestui sport, care trăiește în afara cluburilor și asociațiilor sportive, ceea ce face ca fiecare pilot (cu rare excepții), să-și rezolve singur toate problemele. **Lipsa unor echipe organizate cu adevărat, cu preocupări de instruire și antrenament, împreună cu lipsa unei școli de pilotaj, iată cauzele progresului lent amintit și a slabei prezentări a jumătate din concurenți.** Accidentele de pe Mateiaș (7 mașini au fost lovite) nu fac decît să confirme această stare de lucruri prelungită prea mult. La capitolul accidente este, însă, cazul să menționăm și o lipsă a organizării (în rest destul de bună și mai operativă ca de obicei) și anume aceea de **a nu fi verificat, cu grijă, traseul înaintea începerii antrenamentului oficial.** Ca urmare, o mare pată de ulei a cauzat cîteva derapaje terminate în parapet (evitat, în ultima instanță, de alți piloți mai experimentați).

Ar mai fi de semnalat, după această etapă a campionatului național de viteză în coastă, **anonimatul în care s-a desfășurat.** Spectatori au fost doar cîteva sute. Aceasta se datorează și timpului ploios dar, mai ales, lipsei de popularizare a cursei în Cîmpulung, Dragoslavele și Rucăr. În aceste momente, în care sportul automobilistic își caută drumul de afirmare, își caută adepți, este inadmisibil ca manifestările lui majore să se desfășoare cu cea mai mare discreție

GH. EPURAN

TENIS

PENTRU DEFINITIVAREA ECHIPEI DIN „CUPA DAVIS"

NICI O SURPRIZĂ ÎN PRIMA ZI A TURNEULUI DE SELECȚIE

Cei opt jucători desemnați de federația de specialitate (Ovici, Sotiriu, Hărădău, Santei, Mureșan, Dron, Marcu și Navrotchi) pentru turneul de selecție în vederea desemnării celui de al patrulea component al reprezentativei țării în „Cupa Davis", nu au oferit, în prima zi, nici o surpriză demnă de consemnat. Trei dintre favoriți au cîștigat destul de ușor meciurile disputate pe terenul Progresul. Consemnăm pe scurt — înainte de a comenta partidele ce au avut loc — neprezentarea lui Sever Dron. Jucătorul dinamovist știa că va trebui să ia parte la acest turneu, astfel că federația de specialitate va avea motive întemeiate să sancționeze actul de indisciplină al lui Dron. Iată acum rezultatele :

I. Santei — S. Mureșan 6—3, 7—5. Mult mai în formă decît la primul turneu de selecție, Santei a oferit, în meciul cu Mureșan, un joc de bun nivel tehnic.

Viorel Marcu — Navrotchi 6—2, 6—4. Debutînd într-un turneu cu o miză destul de mare, tînărul Navrotchi a avut o comportare onorabilă, în ciuda faptului că a pierdut meciul. Marcu, avînd mai multă experiență, s-a impus cîștigînd, astfel, un prim punct.

Ovici — Sotiriu 6—1, 6—4. Ovici este din nou în formă și din nou are șanse de a fi al patrulea jucător în echipa țării. Hărădău a cîștigat prin neprezentarea lui Dron. Meciurile continuă de la ora 15,30 pe terenurile din parcul Progresul.

Ion GAVRILESCU

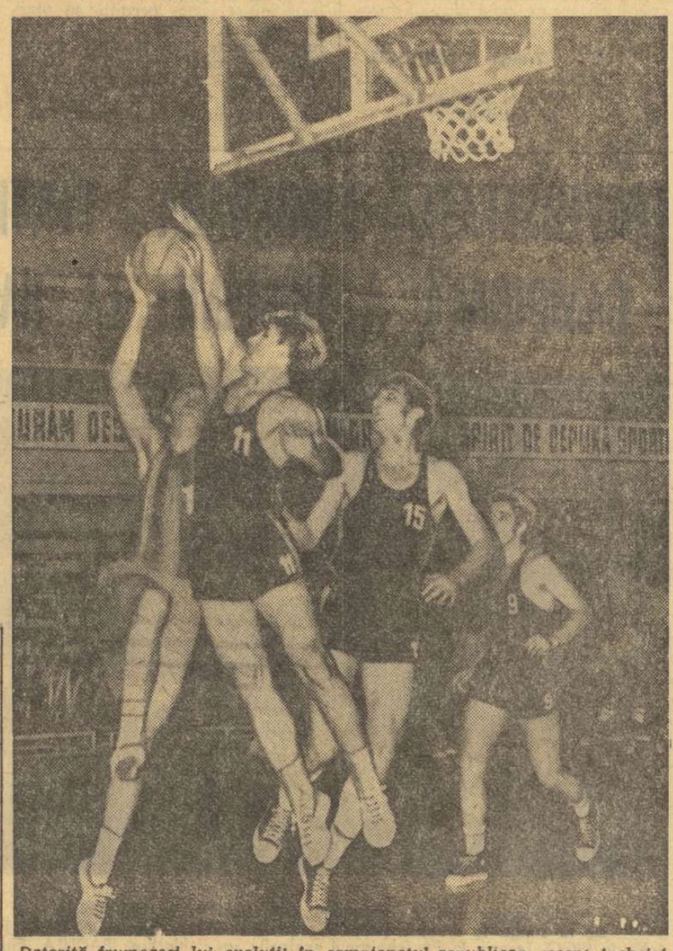

Datorită frumoasei lui evoluții în campionatul republican recent încheiat, Mircea Barna de la Politehnica Cluj a fost selecționat în lotul de seniori Cinstea ce i s-a făcut îl va stimula, desigur, în activitatea viitoare

Foto : Paul ROMOȘAN

fotbal

O ETAPĂ CARE NE INDICĂ... O CAMPIOANĂ

(Urmare din pag. 1)

cală față de soarta fotbalului ieșean.

Părăsind jarul de la subsolul clasamentului, în care se perpelesc Politehnica Iași, C.F.R. Cluj și Petrolul, flăcările atingînd, cum spuneam, și echipa Jiul — să facem o trecere în revistă a meciurilor opunînd echipe cu viață mai liniștită.

F. C. Argeș — A.S.A. Spectatorii piteșteni au așteptat 78 de minute o nouă piesă în ceea ce o parte din ei consideră că se cheamă de pe acum „dosarul titlului de campioană". O piesă-atu cu semnătura — simbol a lui Dobrin.

Universitatea Craiova — U.T.A. Gata, gata să producă surpriza și la Pitești, oltenii au fost necruțători cu „bătrîna doamnă".

Ce i-o fi lipsind, oare, Universității pentru a fi o echipă de frunte a fotbalului nostru ? Cînd vrea bate pe oricine și nu te mai poți înțelege cu ea...

Universitatea Cluj — Jiul. Omogena, echilibrata, echipă condusă de Ștefan Onisie face, credem, mai multă impresie în meciurile susținute în deplasare. Acasă este preocupată mai mult de stil, în deplasare se gîndește mai mult la fotbal.

S.C. Bacău — Steagul roșu. O nouă lecție aspră — în acest retur — pentru gazde. Înțelegem tristețea celor doi apreciați antrenori Rădulescu. Sperau să-și vadă, la toamnă, echipa în „Cupa U.E.F.A.". Neșansa lor a fost că duminică au avut în față un „11" mai sudat, un portar sigur și un antrenor (N. Proca) care știe meserie.

Rapid — Farul. Deși a beneficiat de 4—5 situații favorabile de a înscrie, echipa giuleșteană a învins la limită un adversar capricios ca și... marea, un adversar care poate, fără îndoială, mai mult decît a arătat duminică.

Steaua — Dinamo. Derby de viță veche. Surprinzător, a învins echipa care avea trecute pe foaia de arbitraj rezerve care se numesc Cavai, Gaspar, Răutu, Custov, prezentînd în teren un „11" din care lipseau nu mai puțin de patru soliști : Dumitrache, Lucescu, Florian Dumitrescu, Sătmăreanu II.

Ce spune această situație ?

Că fotbalul este în mișcare sub toate aspectele...

În încheiere, o ultimă remarcă nu lipsită, credem, de un anume interes : DIN 16 ECHIPE, DOAR TREI NU MAI AU EMOȚII ÎN ACEST FINAL DE CAMPIONAT...

...**Crișul** — care are locul asigurat în Divizia B ;

...**Steaua** (26 puncte) și **Farul** (25 puncte) — care nu pot aspira nici la o clasare care să le ducă în „Cupa U.E.F.A.", dar nu sînt amenințate nici cu retrogradarea.

Fază dramatică la poarta arădeană. De data aceasta, portarul Ziller *va avea cîștig de cauză în fața golgeterului craiovean* Oblemenco. *Secvență din partida Universitatea — U.T.A.* Foto : VIRGIL ONESA

De la locul 9 în sus (de la nivelul Universității Craiova), toate echipele pot „prinde" calificarea în „Cupa U.E.F.A.", așa cum de la locul 12 în jos (de la nivelul Jiului) toate formațiile au motive să viseze noaptea Divizia B...

C.F.R. CLUJ ÎMPOTRIVA LOGICII...

Nu știm, încă, dacă C.F.R. Cluj va rămîne în Divizia națională. Dar zbaterea ei are semnificații care trec dincolo de perimetrul clasamentului, trec în imperiul vieții, reprezentînd o atitudine care convertește spiritul sportului într-un mod de reacție în fața vieții. C.F.R. Cluj nu este nici o echipă mare, nici una derizorie, este o echipă modestă, ajunsă la un moment dat într-o situație descurajantă. Pînă nu demult, orice scrutare a viitorului se termina cu aceeași sentință : nimic decît retrogradarea. O afirma logica. O afirmau specialiștii, nespecialiștii și antispecialiștii. O afirmau adversarii, o recunoșteau prietenii. Dar acest grup de băieți naufragiați, și antrenorul lor, Constantin Rădulescu, naufragiat și el, s-au coalizat împotriva logicii. E o nebunie să te ridici împotriva logicii, ei au comis această nebunie, au pornit împotriva curentului, s-au încordat după fiecare val care-i scufunda, tirîndu-i la trei, patru puncte în urma Politehnicii Iași, a Petrolului și a altora. De cinci-șase ori numai în acest retur, am spus : **„gata, C.F.R. Cluj s-a dus, ultima ei șansă s-a risipit, adio, vine B-ul".** Noi am zis, ei n-au auzit, noi am scris, ei n-au citit, unii au încercat să-i convingă de fatalitatea eșecului, ei n-au înțeles, și, iată-i luptînd de la o vreme împotriva tuturor, în numele ideii că se poate face ceva și acolo unde nu mai e nimic de făcut. Fiindcă dincolo de unde nu mai e nimic de făcut începe spațiul temerarilor, spațiul în care se dau cele mai crincene bătălii și se pot cîștiga cele mai frumoase victorii, Victoriile împotriva evidenței, împotriva acceptărilor, împotriva conformismelor, împotriva deprimării. E spațiul în care înving cei ce păreau că pierduseră totul. Echipa ceferiștilor clujeni, împinsă de propria ei energie morală, mărșăluiește acum prin acest spațiu greu accesibil, spre țărmul reușitelor.

Contează mai puțin dacă-l va atinge sau nu, contează mai mult că s-a încumetat pînă aici, în timp ce alții nu sînt în stare să se apere de deprimare și renunță la atitudinea de luptător în circumstanțe cu mult mai ușoare.

Romulus BALABAN

Miercuri, pe Giulești, fotbal feminin

RAPID — VENUS

Derbyul campionatului feminin de fotbal, partidă care va decide titlul de campioană, pune față în față echipele Rapid și Venus. Întîlnirea va avea loc mîine pe stadionul Giulești, cu începere de la orele 17,30.

Joi,

S. N. OLTENIȚA — PROGRESUL BUCUREȘTI

Deoarece echipa Ș. N. Oltenița va efectua un turneu în Austria, Federația română de fotbal a stabilit ca meciul S. N. Oltenița — Progresul București, din etapa a XXIX-a a campionatului Diviziei B — seria I, să se dispute joi 8 iunie, de la ora 17,30.

DE LA FEDERAȚIA ROMÂNĂ DE FOTBAL

Pe baza hotărîrii Comitetului Executiv al C.N.E.F.S. cu privire la planul de perfecționare a lucrătorilor din mișcarea sportivă, precum și potrivit măsurilor stabilite de către Comitetul Federal al F.R. Fotbal în direcția perfecționării pregătirii antrenorilor de fotbal, Biroul Federației Române de Fotbal face cunoscut următoarele :

1. Cursurile centrale de perfecționare a pregătirii antrenorilor de fotbal au caracter obligatoriu și vor fi organizate, o dată la 3 ani, începînd cu anul 1972, după cum urmează :

a) Pentru antrenorii din grupa A și B, între 10 decembrie 1972 și 15 iulie 1973.

În acest interval, între 10—16 decembrie 1972, vor fi organizate cursuri de informare științifică și cu caracter metodico-practic ; între 16 decembrie 1972 și iunie 1973, concomitent cu instruirea echipelor la care sînt angajați, antrenorii vor efectua un studiu independent pe baza bibliografiei recomandate, vor redacta o lucrare de control cu caracter metodic și, de asemenea, vor fi controlați la locul de muncă cel puțin o dată de către specialiști anume desemnați în acest scop de către Colegiul antrenorilor ; între 5—10 iulie 1973, vor avea loc cursuri de sinteză și examenul final, care va consta dintr-o probă teoretică și una metodico-practică.

b) Lucrările de control vor fi înaintate Colegiului Central de antrenori pînă la data de 15 iunie 1973. În intervalul 15 iunie — 1 iulie 1973, Colegiul central de antrenori se va pronunța asupra calității lucrărilor de control, cunoscut fiind că respingerea lor atrage neadmiterea celor în cauză la examenul final.

c) Tematica lucrărilor de control va fi publicată în „ROMBOL" pînă la data de 15 decembrie 1972.

d) Neprezentarea antrenorilor la cursurile centrale de perfecționare, sau nepromovarea examenului final, atrage aplicarea măsurilor prevăzute la art. 5 capitolul c al hotărîrii Comitetului Federal al F.R. Fotbal din decembrie 1971.

2. Cursul central de perfecționare a antrenorilor din grupa C va fi organizat în toamna anului 1973, iar detaliile cu privire la conținutul acestuia vor fi comunicate antrenorilor în cauză pînă la data de 1 XI 1972.

3. Pînă la data de 1 iulie 1972, Colegiul Central al antrenorilor va publica programa și bibliografia cursului de perfecționare a antrenorilor din grupele A și B.

GOLUL ETAPEI

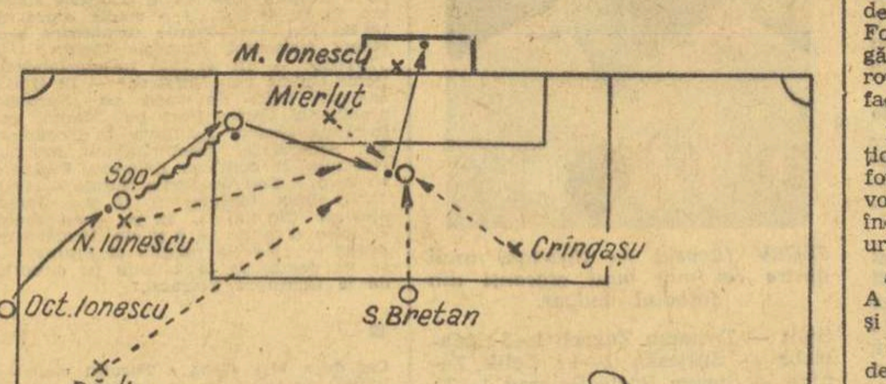

Titlul se potrivește de minune golului marcat de C.F.R. Cluj la Ploiești : atît ca importanță pentru coada clasamentului, cît și ca premiu pentru frumusețe. Dar mai bine să-l descriem :

Minutul 19. C.F.R. atacă pe stînga și **Bădin** trimite în aut. **Octavian Ionescu** repune mingea în joc și aruncă pînă la Șoo, aflat în dispută cu **Nae Ionescu. Șoo** trece, înaintează spre poartă, paralel cu linia de corner, și pasează înapoi, la semiînălțime, spre **Sorin Bretan.** Atacantul clujean — cu toate că se afla în mijlocul unui buchet de jucători petroliști (**Nae Ionescu, Bădin, Crîngașu, Mierluț**) — găsește un culoar și, din volé, expediază balonul în poartă pe lîngă **Mihai Ionescu.**

atletism

REZULTATE DE VALOARE LA OSTRAVA, BRATISLAVA ȘI ZAGREB

În concursul atletic internațional de la Ostrava, **Natalia Andrei** a ocupat locul II în proba de 1500 m cu 4:20,5 (în urma olandezei Van der Stelt 4:19,0), **N. Perțea** s-a clasat pe locul IV la 110 mg cu 14,2 (cîștigător — cehoslovacul Nadenicek în 13,9), iar **Ion Damaschin** a cîștigat finala a doua a probei de 800 m în 1:50,3. Alte rezultate : Fiebingerova (Cehoslovacia) 18,70 m — greutate ; Danek (Cehoslovacia) 64,14 m — disc ; Karbanova (Cehoslovacia), 1,83 m — înălțime ; Truste (Cuba) 53,1 — 400 m ; Perez (Cuba) 16,47 m — triplusalt ; McCafferty (Anglia) 13:33,0 — 5000 m ; Brabec (Cehoslovacia) 20,12 m — greutate și Moravec (Cehoslovacia) 2,18 m — înălțime.

● În reuniunea internațională de la Bratislava, **Natalia Andrei** s-a clasat pe locul IV în proba de 800 m cu 2:07,0 (cîștigătoare — olandeza Boxem Lenferink cu 2:04,9), N. Perțea a ocupat locul V la 110 mg cu 14,1 (cîștigător — cubanezul Casanaz cu 13,6), iar I. Damaschin a terminat pe locul VI la 800 m cu 1:49,6 (cîștigător — englezul Carter în 1:48,5). Alte rezultate : Danek 66,28 m la disc, Surmanova (Cehoslovacia) 6,58 m și Szewinska (Polonia) 6,53 m la lungime.

● La Zagreb, într-un concurs atletic internațional, Dulgheru s-a clasat pe locul V la 100 m cu 11,0, iar Sălcudeanu pe locul VII la 400 m cu 48,4 (cîștigători-polonezii Lengyel cu 10,7, respectiv, Jaremski cu 46,2), Ștafeta de 4x400 m a clubului Dinamo s-a clasat pe locul II cu 3:12,0 (a cîștigat Iugoslavia cu 3:08,0). Alte rezultate : 800 m (f) : Hofmeister (R.D.G.) 2:01,7, Ellenberger (R.F.G.) 2:02,2, Pohlitz (R.D.G.) 2:02,3 Nikolici (Iugoslavia) 2:02,8 și Falck (R.F.G.) 2:03,5 ; înălțime (f) : Babosek (Iugoslavia) 1,81 m ; 800 m (b) : Cropper (Anglia) și Medjimurec (Iugoslavia) 1:48,0.

În „triunghiularul" de la Zielona Gora VASILE BOGDAN 7841 DE PUNCTE LA DECATLON — NOU RECORD NAȚIONAL

VARȘOVIA 5 (prin telex de la redacția ziarului Przeglad sportowny). În localitatea Zielona Gora au luat sfîrșit întrecerile meciului triunghiular de decatlon, la care au luat parte primele reprezentative ale Poloniei, României și cea secundă a R. F. a Germaniei. Concursul a luat sfîrșit cu victoria atletului polonez **Ryzard Skowronek, care a** totalizat 7934 p. Sportivul român Vasile Bogdan a avut o comportare bună, reușind în final să realizeze 7841 p.

Rezultatul obținut de sportivul român Vasile Bogdan corectează cu 31 de puncte vechiul record al țării care îi aparținea din anul 1971.

Clasamente. Individual : 1. R. Skowronek (Polonia) 7934 p, 2. V. **Bogdan (România) 7841 p — nou** record, 3. R. Katus (Polonia) 7706 p, 4. R. Kozakiewicz (Polonia) 7395 p, 5. W. Haegel (R.F.G.) 7330 p, 6. A. Kraenzler (R.F.G.) 7266 p. ; Echipe : 1. Polonia 37 376 p, 2. România 35 557 p, 3. R. F. a Germaniei (B) 35 375 p.

FINALELE ȘCOLILOR PROFESIONALE

La sfîrșitul săptămînii trecute, stadionul „23 August" din Capitală a găzduit finala campionatului republican de atletism al școlilor profesionale. La întreceri au participat peste 500 de concurenți din 26 de unități școlare.

Cele mai bune rezultate : MASCULIN — 100 m și 200 m : V. Ponea (St. R. Bv.) 11,3 și, respectiv, 23,6 ; 800 m : N. Onescu 1:56,0 ; 3 000 m : C. Bebereche (23 August Buc.) 9:05,8 ; greutate (6 kg) : V. Mocanu (UMEB) 15,42 m ; suliță : Gh. Megelea (Reșița) 68,38 m. FEMININ : 400 m : M. Dan (Electroaparataj) 65,0 ; 800 m : T. Nedelea (Electromagnetica) 2:24,2.

ETAPĂ AGITATĂ ÎN DIVIZIA C

● NOI LIDERI : I.T.A. PAȘCANI, PETROLUL MOINEȘTI, FLACĂRA MORENI ȘI INDUSTRIA SÎRMEI CÎMPIA TURZII ● PRINTRE SURPRIZE LE ETAPEI : ARIEȘUL TURDA (LOCUL 3 ÎN SERIA A XI-A) PIERDE „ACASĂ" CU 0—7 ! ● ETAPA CU CELE MAI MULTE GOLURI ÎNSCRISE — 260 ● LUPTĂ PASIONANTĂ PENTRU ȘEFIE ÎN SERIA A XI-A, ÎNTRE INDUSTRIA SÎRMEI CÎMPIA TURZII ȘI CHIMICA TÎRNĂVENI (AMBELE CU CÎTE 37 P)

SERIA I

Fulgerul Dorohoi — Victoria P.T.T.R. Botoșani 4—3 (2—2)
Avîntul Frasin — Minerul Gura Humorului 1—1 (1—1)
Unirea Iași — I.T.A. Pașcani 2—3 (1—0)
A.S.A. Cîmpulung — Chimia Suceava 2—1 (2—1)
Textila Botoșani — Nicolina Iași 6—3 (5—0)
Minobradul Vatra Dornei — Victoria Roman 1—0 (0—0)
Foresta Fălticeni — Constructorul Iași 1—0 (0—0)

(Corespondenți : I. Mandache, I. Bodnar, V. Diaconescu, A. Rotaru, T. Ungureanu, P. Spac și D. Crăciun).

1. ITA Pașcani	24	16	3	5	58—20	35
2. Chimia Suceava	24	13	8	3	33— 8	34
3. A.S.A. Cîmpulung	24	13	7	4	41—22	33
4. Victoria Roman	24	13	4	7	46—24	30
5. Minerul G. H.	24	11	7	6	43—17	29
6. Avîntul Frasin	24	12	4	8	27—25	28
7. Textila Botoșani	24	7	9	8	28—27	23
8. Foresta Fălticeni	24	8	5	11	21—26	21
9. Unirea Iași	24	8	5	11	30—41	21
10. Minobradul V.D.	24	8	3	13	33—49	19
11. Nicolina Iași	24	7	4	13	33—48	18
12. Fulgerul Dorohoi	24	7	4	13	22—49	18
13. Victoria Botoșani	24	7	2	15	31—55	16
14. Constr. Iași	24	1	9	14	16—51	11

Etapa viitoare — penultima (11 iunie) : Nicolina Iași — Minobradul Vatra Dornei, Textila Botoșani — I.T.A. Pașcani, Constructorul Iași — Victoria P.T.T.R. Botoșani, Victoria Roman — Minerul Gura Humorului, Chimia Suceava — Unirea Iași, Avîntul Frasin — A.S.A. Cîmpulung, Foresta Fălticeni — Fulgerul Dorohoi.

SERIA A II-a

Luceafărul Focșani — Cimentul Bicaz 3—1 (2—1)
Danubiana Roman — Rulmentul Bîrlad 6—2 (4—2)
Viitorul Vaslui — Minerul Comănești 1—2 (0—0)
Gloria Tecuci — Automobilul Focșani 1—5 (0—1)
Trotușul Gh. Gheorghiu-Dej — U.R.A. Tecuci 1—0 (1—0)
Letea Bacău — Textila Buhuși 2—0 (0—0)
Petrolul Moinești — Oituz Tg. Ocna 6—0 (3—0)

(Corespondenți : V. Manoliu, M. Chirtac, M. Florea, V. Doruș, Gh. Grunzu, I. Iancu și P. Harabagiu).

1. Petrolul Moinești	24	12	10	2	43—20	34
2. Rulmentul Bîrlad	24	14	5	5	38—22	33
3. Minerul Comănești	24	13	5	6	33—21	31
4. Automobilul Focșani	24	14	1	9	46—36	29
5. Textila Buhuși	24	11	2	11	46—32	24
6. Danubiana Roman	24	10	3	11	47—37	23
7. URA Tecuci	24	10	3	11	32—34	23
8. Oituz Tg. Ocna	24	9	5	10	31—36	23
9. Viitorul Vaslui	24	9	5	10	24—30	23
10. Letea Bacău	24	10	2	12	37—34	22
11. Cimentul Bicaz	24	8	5	11	30—45	21
12. Trotușul Gh. Gh. Dej	24	8	4	12	33—45	20
13. Luceafărul Focșani	24	5	5	14	30—46	15
14. Gloria Tecuci	24	3	9	12	18—50	15

Etapa viitoare : Minerul Comănești — U.R.A. Tecuci, Luceafărul Focșani — Letea Bacău, Gloria Tecuci — Danubiana Roman, Textila Buhuși — Petrolul Moinești, Rulmentul Bîrlad — Oituz Tg. Ocna, Cimentul Bicaz — Viitorul Vaslui, Trotușul Gh. Gheorghiu-Dej — Automobilul Focșani.

SERIA A III-a

Ș.N. Constanța — Unirea Tricolor Brăila 0—0
I.M.U. Medgidia — Ancora Galați 0—0
Delta Tulcea — Constructorul Galați 1—0 (0—0)
Marina Mangalia — Electrica Constanța 1—1 (0—0)
Granitul Babadag — Viitorul Brăila 1—0 (0—0)
Portul Brăila — Dunărea Tulcea 1—1 (1—0)
Oțelul Galați — Cimentul Medgidia 2—1 (2—1)

(Corespondenți : P. Cornel, R. Avram, I. Turșie, I. Cioboată, N. Fucigiu, Tr. Enache și V. Ștefănescu).

1. Delta Tulcea	24	14	6	4	35—11	34
2. Constr. Galați	24	12	7	5	45—14	31
3. IMU Medgidia	24	10	11	3	42—20	31
4. Oțelul Galați	24	10	6	8	35—27	26
5. Viitorul Brăila	24	10	6	8	29—30	26
6. Marina Mangalia	24	7	10	7	25—23	24
7. Electrica C-ța.	24	9	6	9	33—36	24
8. Granitul Babadag	24	9	4	11	32—47	22
9. Unirea Tric. Br.	24	7	8	9	24—39	22
10. Ancora Galați	24	6	9	9	21—29	21
11. Dunărea Tulcea	24	6	9	9	18—32	21
12. Cimentul Medgidia	34	7	6	11	30—29	20
13. S.N. Constanța	24	6	6	12	20—32	18
14. Portul Brăila	24	6	4	14	26—46	16

Etapa viitoare : Granitul Babadag — I.M.U. Medgidia, Dunărea Tulcea — Unirea Tricolor Brăila, Oțelul Galați — Viitorul Brăila, Portul Brăila — S. N. Constanța, Cimentul Medgidia — Delta Tulcea, Marina Mangalia — Constructorul Galați, Electrica Constanța — Ancora Galați.

SERIA A IV-a

T. M. București — Dinamo Obor București 0—0
Celuloza Călărași — Laromet București 4—1 (1—1)
Sirena București — Flacăra roșie București 0—0
Olimpia Giurgiu — Autobuzul București 1—0 (1—0)
Unirea Tricolor București — Electronica București 1—1 (0—0)
Voința București — Victoria Lehliu 3—0 (2—0)
Tehnometal București — Mașini unelte București 0—1 (0—1)

(Corespondenți : O. Guțu, M. Stan, D. Diaconescu, P. Burcin, T. Șișu, G. Rosner și R. George).

1. Electronica Obor	24	14	7	3	36—12	35
2. Unirea Tricolor București	24	13	8	3	45—15	34
3. Autobuzul Buc.	24	13	5	6	40—19	31
4. Tehnometal Buc.	24	13	3	8	40—24	29
5. Celuloza Călărași	24	13	3	8	34—22	29
6. T.M. București	24	10	5	9	26—27	25
7. Laromet Buc.	24	7	10	7	19—24	24
8. Sirena București	24	6	9	9	20—22	21
9. Flacăra roșie Buc.	24	9	3	12	26—36	21
10. Voința București	24	6	8	10	19—29	20
11. Din. Obor Buc.	24	7	6	11	18—29	20
12. Olimpia Giurgiu	24	6	7	11	23—29	19
13. Mașini unelte Buc.	24	6	7	11	21—35	19
14. Victoria Lehliu	24	3	3	18	13—37	9

Etapa viitoare : Electronica București — Olimpia Giurgiu, Tehnometal București — Flacăra roșie București, Victoria Lehliu — Dinamo Obor București, Voința București — Laromet București, Mașini unelte București — Celuloza Călărași, Unirea Tricolor București — T. M. București, Autobuzul București — Sirena București.

SERIA A V-a

Victoria Florești — Olimpia Rm. Sărat 2—0 (0—0)
Prahova Ploiești — Aurora Urziceni 3—0 (3—0)
I.R.A. Cîmpina — Șoimii Buzău 2—0 (1—0)
Caraimanul Bușteni — Viitorul Slănic 6—1 (4—1)
Petrolul Berca — Chimia Buzău 3—1 (0—0)
Carpați Sinaia — Azotul Slobozia 2—1 (2—1)
Gloria Buzău — Petrolistul Boldești 3—2 (1—2)

(Corespondenți : N. Coman, C. Filostache, C. Vîrjoghie, V. Zbarcea, M. Plopeanu, V. Feldman și D. Marin).

1. Gloria Buzău	24	15	8	1	40—13	38
2. Carpați Sinaia	24	12	5	7	38—29	29
3. Șoimii Buzău	24	10	8	6	34—22	28
4. IRA Cîmpina	24	11	5	8	32—21	27
5. Petrolistul Boldești	24	9	7	8	37—30	25
6. Caraimanul Bușteni	24	9	7	8	33—23	25
7. Prahova Ploiești	24	7	11	6	34—30	25
8. Azotul Slobozia	24	7	8	9	34—35	22
9. Victoria Florești	24	7	7	10	40—40	21
10. Petrolul Berca	24	7	7	10	28—34	21
11. Chimia Buzău	24	8	5	11	27—34	21
12. Olimpia Rm. Sărat	24	7	6	11	27—33	20
13. Aurora Urziceni	24	7	4	13	24—54	18
14. Viitorul Slănic	24	7	2	15	24—49	16

Etapa viitoare : Caraimanul Bușteni — Gloria Buzău, Azotul Slobozia — Petrolul Berca, Chimia Buzău — Aurora Urziceni, Olimpia Rm. Sărat — Petrolistul Boldești, Viitorul Slănic — Carpați Sinaia, Șoimii Buzău — Prahova Ploiești, Victoria Florești — I.R.A. Cîmpina.

SERIA A VI-a

Oltul Rm. Vîlcea — Oltul Slatina 2—1 (2—1)
Rapid Piatra Olt — Flacăra Moreni 0—2 (0—1)
Lotrul Brezoi — Muscelul Cîmpulung 0—0
Sporting Roșiorii de Vede — Chimia Tr. Măgurele 3—2 (0—1)
Dacia Pitești — Metalul Mija 2—1 (1—0)
Unirea Drăgășani — Petrolul Tîrgoviște 2—0 (2—0)
Comerțul Alexandria — Petrolul Videle 0—2 (0—0)

(Corespondenți : P. Giornoiu, Gh. Ilinca, I. Zidaru, T. Negulescu, Al. Momete, D. Denghel și Al. Bizon).

1. Flacăra Moreni	24	17	3	4	54—17	37
2. Oltul Slatina	24	15	6	3	40—15	36
3. Chimia Tr. Măg.	24	11	6	7	31—14	28
4. Dacia Pitești	24	9	7	8	34—25	25
5. Metalul Mija	24	11	2	11	33—29	24
6. Petrolul Tîrgoviște	24	10	4	10	33—29	24
7. Petrolul Videle	24	7	9	8	34—31	23
8. Comerțul Alex.	24	9	5	10	23—32	23
9. Unirea Drăgășani	24	8	6	10	30—32	22
10. Sporting Roșiori	24	8	5	11	28—42	21
11. Lotrul Brezoi	24	7	7	10	24—43	21
12. Oltul Rm. Vîlcea	24	8	4	12	32—42	20
13. Muscelul C-lung	24	5	7	12	19—38	17
14. Rapid P. Olt	24	5	5	14	19—43	15

Etapa viitoare : Sporting Roșiorii de Vede — Flacăra Moreni, Oltul Slatina — Chimia Tr. Măgurele, Petrolul Videle — Oltul Rm. Vîlcea, Dacia Pitești — Muscelul Cîmpulung, Unirea Drăgășani — Rapid Piatra Olt, Comerțul Alexandria — Lotrul Brezoi, Petrolul Tîrgoviște — Metalul Mija.

SERIA A VII-a

Știința Petroșani — Progresul Corabia 3—0 (0—0)
Răsăritul Caracal — Dunărea Calafat 5—2 (3—1)
Metalul Topleț — Pandurii Tg. Jiu 1—0 (0—0)
Progresul Strehaia — Meva Drobeta Tr. Severin 2—0 (1—0)
Steagul roșu Plenița — Minerul Motru 3—0 (2—0)
Minerul Rovinari — Minerul Lupeni 1—1 (0—0)

(Corespondenți : St. Konyicska, Gh. Donciu, R. Predescu, Gh. Dobreanu, I. Julea și O. Vîlceanu).

1. Met. Drobeta Tr. Sev.	22	14	5	3	48—20	33
2. Știința Petroșani	22	13	5	4	46—19	31
3. Minerul Lupeni	22	10	10	2	45—23	30
4. Minerul Motru	22	9	6	7	33—25	24
5. Dunărea Calafat	22	8	5	9	40—39	21
6. Pandurii Tg. Jiu	22	8	5	9	24—28	21
7. Steagul r. Plenița	22	8	4	10	33—27	20
8. Răsăritul Caracal	22	7	6	9	34—39	20
9. Progr. Corabia	22	7	5	10	28—38	19
10. Metalul Topleț	22	7	5	10	33—46	19
11. Progr. Strehaia	22	6	4	12	20—40	16
12. Meva Drobeta	20	5	5	10	15—25	15
13. Minerul Rovinari	22	5	5	12	22—52	15

Etapa viitoare : Minerul Motru — Metalul Drobeta Tr. Severin, Pandurii Tg. Jiu — Răsăritul Caracal, Progresul Strehaia — Steagul roșu Plenița, Minerul Lupeni — Progresul Corabia, Metalul Topleț — Știința Petroșani, Meva Drobeta Tr. Severin — Dunărea Calafat, Minerul Rovinari — stă.

SERIA A VIII-a

U.M. Timișoara — Vagonul Arad 1—1 (0—0).
Metalul Oțelu Roșu — Aurul Brad 6—2 (2—1).
Gloria Arad — Minerul Moldova Nouă 0—0.
Mureșul Deva — Minerul Bocșa 5—2 (3—0).
C.F.R. Caransebeș — Progresul Timișoara 0—1 (0—0).
Minerul Ghelar — Victoria Caransebeș 6—0 (4—0).
Electromotor Timișoara — Furnirul Deta 2—0 (1—0).

(Corespondenți : C. Crețu, R. Zeno, Gh. Nicolăiță, I. Simion, M. Mutașcu, Fl. Oprița și St. Marton).

1. Vagonul Arad	24	13	6	5	34—23	32
2. Mureșul Deva	24	13	4	7	53—23	30
3. Min. Mold. Nouă	24	10	7	7	34—25	27
4. U.M. Timișoara	24	11	5	8	34—26	27
5. Electromotor Tim.	24	12	3	9	38—31	27
6. Met. Oțelu Roșu	24	10	6	8	44—42	26
7. Progresul Tim.	24	9	6	9	35—34	24
8. Aurul Brad	24	10	4	10	32—39	24
9. Furnirul Deta	24	10	3	11	20—27	23
10. Gloria Arad	24	9	4	11	29—29	22
11. Minerul Ghelar	24	10	2	12	37—43	22
12. Minerul Bocșa	24	9	3	12	36—47	21
13. C.F.R. Caransebeș	24	6	5	13	31—38	17
14. Victoria C-sebeș	24	4	6	14	24—54	14

Etapa viitoare : Victoria Caransebeș — Minerul Bocșa, Minerul Moldova Nouă — Electromotor Timișoara, Metalul Oțelu Roșu — Vagonul Arad, Furnirul Deta — Aurul Brad, Gloria Arad — U.M. Timișoara, Mureșul Deva — C.F.R. Caransebeș, Progresul Timișoara — Minerul Ghelar.

SERIA A IX-a

Victoria Călan — U.P.A. Sibiu 3—1 (1—0)
Vitrometan Mediaș — C.F.R. Sighișoara 0—0
Unirea Alba Iulia — Independența Sibiu 3—2 (0—1)
Minaur Zlatna — C.F.R. Simeria 1—1 (1—1)
Constructorul Hunedoara — Textila Sebeș 1—1 (1—0)
A.S.A. Sibiu — Metalul Copșa Mică 2—2 (1—0)
Minerul Teliuc — Chimia Or. Victoria 2—0 (1—0)

(Corespondenți : A. Günther, A. Zanca, I. Filipescu, N. Bălșan, M. Ioanid, I. Ilie și I. Vladislav).

1. Independența Sibiu	24	15	4	5	39—17	34
2. Victoria Călan	24	12	4	8	43—25	28
3. Unirea Alba Iulia	24	12	4	8	24—25	28
4. Metalul Copșa M.	24	11	4	9	34—35	26
5. C.F.R. Simeria	24	11	3	10	43—34	25
6. Minerul Teliuc	24	9	6	9	27—27	24
7. Chimia Victoria	24	10	4	10	25—30	24
8. U.P.A. Sibiu	24	9	5	10	34—36	23
9. C.F.R. Sighișoara	24	8	7	9	22—29	23
10. Vitrometan Mediaș	24	8	7	9	30—37	23
11. Minaur Zlatna	24	9	4	11	31—30	22
12. Constr. Huned.	24	7	6	11	20—36	20
13. Textila Sebeș	24	8	4	12	26—47	20
14. A.S.A. Sibiu	24	6	4	14	32—42	16

Etapa viitoare : Constructorul Hunedoara — Chimia Or. Victoria, U.P.A. Sibiu — Unirea Alba Iulia, Minerul Teliuc — Textila Sebeș, C.F.R. Simeria — A.S.A. Sibiu, Metalul Copșa Mică — C.F.R. Sighișoara, Independența Sibiu — Minaur Zlatna, Vitrometan Mediaș — Victoria Călan.

SERIA A X-a

C.I.L. Sighetul Marmației — Someșul Satu Mare 1—1 (0—0)
Măgura Șimleul Silvaniei — Bihoreana Marghita 0—2 (0—0)
Minerul Cavnic — Gloria Baia Mare 1—1 (1—0)
Victoria Carei — Topitorul Baia Mare 6—4 (1—0)
Minerul Baia Sprie — Recolta Salonta 2—0 (0—0)
Constructorul Baia Mare — Bradul Vișeu 7—0 (2—0)
Unirea Zalău — Voința Carei 1—2 (1—1)

(Corespondenți : V. Mihali, T. Topan, Z. Debrețeni, Tr. Silaghi, Al. Domuța, D. Alexandru și M. Bonțoiu).

1. Victoria Carei	24	16	3	5	59—22	35
2. Minerul Baia S.	24	11	7	6	39—14	29
3. Bihoreana Marghita	24	13	3	8	38—29	29
4. Minerul Cavnic	24	10	7	7	37—24	27
5. Unirea Zalău	24	10	7	7	27—22	27
6. Topitorul Baia M.	24	11	4	9	31—37	26
7. Bradul Vișeu	24	9	6	9	25—33	24
8. Someșul Satu M.	24	10	3	11	33—28	23
9. C.I.L. Sighet	24	10	3	11	28—30	23
10. Recolta Salonta	24	9	3	12	29—46	21
11. Voința Carei	24	8	4	12	25—38	20
12. Gloria Baia M.	24	7	6	11	19—34	20
13. Constr. Baia M.	24	5	8	11	35—48	18
14. Măgura Șimleu	24	6	2	16	19—38	14

Etapa viitoare : Măgura Șimleul Silvaniei — Constructorul Baia Mare, Minerul Baia Sprie — C.I.L. Sighetul Marmației, Topitorul Baia Mare — Someșul Satu Mare, Victoria Carei — Bradul Vișeu, Bihoreana Marghita — Recolta Salonta, Gloria Baia Mare — Voința Carei, Minerul Cavnic — Unirea Zalău.

SERIA A XI-a

Arieșul Turda — Industria sîrmei Cîmpia Turzii 0—7 (0—3)
C.I.L. Gherla — Progresul Năsăud 4—1 (1—1)
Someșul Beclean — Viitorul Tg. Mureș 3—2 (2—1)
Arieșul Cîmpia Turzii — Minerul Rodna 0—2 (0—1)
Metalul Aiud — Dermata Cluj 3—1 (2—1)
Unirea Dej — Chimica Tîrnăveni 1—0 (0—0)
Tehnofrig Cluj — Soda Ocna Mureș 3—2 (2—1)

(Corespondenți : P. Lazăr, D. Vaidu, I. Pintea, L. Donciu, I. Somogyi, T. Prodan și E. Fehervari).

1. Ind. sîrmei C. T.	24	18	1	5	63—19	37
2. Chimica Tîrnăveni	24	17	3	4	58—17	37
3. Arieșul Turda	24	13	4	7	46—28	30
4. C.I.L. Gherla	24	12	6	6	41—22	30
5. Dermata Cluj	24	11	5	8	30—21	27
6. Unirea Dej	24	9	8	7	31—28	26
7. Metalul Aiud	24	10	5	9	35—25	25
8. Soda Ocna Mureș	24	8	6	10	23—28	22
9. Tehnofrig Cluj	24	7	7	10	22—33	21
10. Viitorul Tg. Mureș	24	8	3	13	43—39	19
11. Arieșul C. Turzii	24	7	5	12	20—30	19
12. Minerul Rodna	24	4	7	13	24—69	15
13. Someșul Beclean	24	6	3	15	23—30	15
14. Prog. Năsăud	24	4	5	15	24—48	13

Etapa viitoare : Progresul Năsăud — Arieșul Cîmpia Turzii, Chimica Tîrnăveni — Tehnofrig Cluj, Metalul Aiud — Minerul Rodna, C.I.L. Gherla — Someșul Beclean, Industria sîrmei Cîmpia Turzii — Soda Ocna Mureș, Dermata Cluj — Arieșul Turda, Viitorul Tg. Mureș — Unirea Dej.

SERIA A XII-a

Politehnica Brașov — Torpedo Zărnești 2—1 (1—1)
Viitorul Gheorghieni — Unirea Cristuru Secuiesc 7—2 (3—1)
Tractorul Brașov — A. S. Miercurea Ciuc 3—0 (2—0)
Colorom Codlea — Forestierul Tg. Secuiesc 0—1 (0—1)
Minerul Bălan — Carpați Brașov 1—0 (1—0)
Textila Odorheiul Secuiesc — Metrom Brașov 1—0 (1—0)
Oltul Sf. Gheorghe — Carpați Covasna 5—0 (1—0)

(Corespondenți : G. Carol, Cs. Malnasi, I. Hîrșu, N. Seceleanu, R. Bortoș, A. Plaloga și Gh. Briotă).

1. Metrom Brașov	24	19	2	3	62— 8	40
2. Tractorul Brașov	24	16	4	4	63—19	36
3. Textila Odorhei	24	11	6	7	34—25	28
4. Poli. Brașov	23	8	11	4	25—17	27
5. Carpați Brașov	24	10	5	9	35—29	25
6. Carpați Covasna	24	10	5	9	23—36	25
7. Oltul Sf. Gh.	24	9	6	9	36—39	24
8. Torpedo Zărnești	24	8	8	8	27—28	24
9. Viitorul Gheorghieni	24	8	8	8	30—40	24
10. Forestierul Tg. Secuiesc	23	9	6	8	23—23	24
11. Minerul Bălan	24	7	7	10	14—32	21
12. Unirea Cristur	24	5	5	14	24—47	15
13. A.S. M. Ciuc	24	3	6	15	17—38	12
14. Colorom Codlea	24	3	3	18	17—55	9

Etapa viitoare : Textila Odorheiul Secuiesc — Forestierul Tg. Secuiesc, Torpedo Zărnești — Tractorul Brașov, Metrom Brașov — Colorom Codlea, Carpați Covasna — Politehnica Brașov, Oltul Sf. Gheorghe — A.S. Miercurea Ciuc, Carpați Brașov — Viitorul Gheorghieni, Minerul Bălan — Unirea Cristuru Secuiesc.

CAMPIONATUL ECHIPELOR DE TINERET-REZERVE

1. „U" CLUJ	27	17	6	4	54—24	40
2. Petrolul	27	15	7	5	49—28	37
3. Dinamo	27	15	4	8	49—23	34
4. Rapid	27	12	9	6	44—28	33
5. „U" Craiova	27	13	7	7	32—18	33
6. Steaua	27	14	3	10	58—30	31
7. U.T.A.	27	12	5	10	34—32	29
8. F.C. Argeș	27	10	7	10	33—36	27
9. Crișul	27	11	4	12	31—41	26
10. Steagul roșu	27	10	5	12	37—32	25
11. Farul	27	8	8	11	27—31	24
12. Jiul	27	7	7	13	24—46	21
13. C.F.R.	27	7	6	14	32—55	20
14. A.S. Armata	27	7	4	16	29—53	18
15. Politehnica	27	6	6	15	27—55	18
16. S.C. Bacău	27	7	2	18	28—56	16

ÎN ATENȚIA CÎȘTIGĂTORILOR DE LA TRAGEREA EXCEPȚIONALĂ BOX-EXPRES DIN 4 IUNIE 1972

● Depunerea biletelor cîștigătoare se va face pînă joi 8 iunie 1972, la orele 13 în orașele reședință de județ, iar în celelalte localități pînă miercuri 7 iunie 1972, la orele 13.

● Omologarea premiilor se va efectua sîmbătă 10 iunie 1972.

● Cîștigătorii autoturismelor vor fi înștiințați asupra datei cînd se vor prezenta în vederea ridicării autoturismelor cîștigate.

● Plata premiilor se va face astfel ; în Capitală, începînd de marți 13 iunie 1972, pînă la data de 19 iulie 1972 ; în țară, începînd aproximativ de la data de 16 iunie 1972, pînă la 19 iulie 1972, inclusiv.

● Astăzi este ULTIMA ZI în care vă mai puteți procura biletele pentru tragerea Pronoexpres de miercuri 7 iunie 1972, tragere la care puteți cîștiga autoturisme la alegere și numeroase premii în bani. Tragerea va avea loc mîine și va fi televizată direct din Studioul de Televiziune cu începere de la ora 18,40.

PREMIILE CONCURSULUI PRONOEXPRES NR. 22 DIN 31 MAI 1972

Extragerea I : Cat. 1 : 3 var. 10% a 100 000 lei ; a 2-a : 4,85 a 13 534 lei ; a 3-a : 85,10 a 1 870 lei ; a 4-a : 65,90 a 996 lei ; a 5-a : 231,15 a 254 lei ; a 6-a : 7 032,70 a 40 lei.

Report categoria 1 : 1 309 611 lei.

Extragerea a II-a : Cat. A : 1 var. 25% a 100 000 lei și 1 var. 10% a 40 000 lei ; cat. B : 29,90 a 2 099 lei ; cat. C : 98,05 a 640 lei ; cat. D : 2 706,55 a 60 lei ; cat. E : 248,50 a 200 lei ; cat. F : 4 299,75 a 40 lei.

Report categoria A : 20 100 lei.

● Premiile de 100 000 lei pe variante 10% au revenit participanților : Căpățînă Grigore — Tiglina-Galați ; Tomșa Spiridon din Iași ; Marin Gheorghe — Găneasa-Ilfov, iar premiul de 100 000 lei pe o variantă 25% de la extragerea a II-a a revenit participantului Negulici Gheorghe din Brașov.

Rubrică redactată de LOTO-PRONOSPORT

ALEXANDRU TOTH

Ne-a părăsit pentru totdeauna **Al. Toth**, unul dintre cei mai buni arbitri care au evoluat pe terenurile noastre de fotbal. Cei mai vîrstnici își amintesc și de fotbalistul **Al. Toth**, care a apărat, pînă în anul 1945, poarta echipei C.A.O. Cei mai tineri nu l-au cunoscut decît pe arbitrul **Al. Toth**, un „cavaler al fluierului" în adevărata accepțiune a cuvîntului, un conducător de joc mereu copleșit de emoție, din dorința de a arbitra corect, de a-și duce la bun sfîrșit misiunea sa din terenul de joc.

Devenit arbitru de divizia A în anul 1951, **Al. Toth** avea să conducă sute de meciuri interne și internaționale, impunîndu-se prin competența și imparțialitatea sa și cîștigîndu-și, în același timp, aprecierea celor care l-au cunoscut de aproape, prin modestia și loialitatea sa.

Alexandru Toth pleacă prematur dintre noi, la 50 de ani, lăsînd în urmă numai regrete.

Sportivii orădeni îl vor conduce azi, la ora 16, pe ultimul drum.

CAMPIONATELE EUROPENE DE BOX PENTRU TINERET

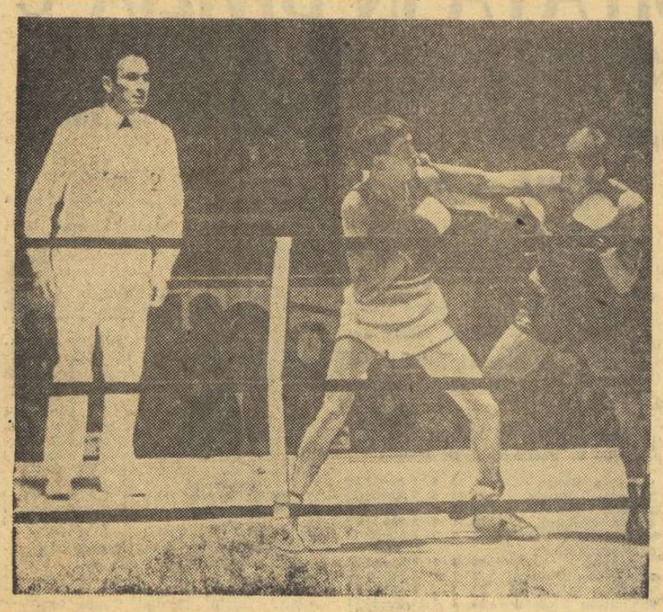

Boxerul sovietic V. Lvov (stînga) a lăsat o excelentă impresie, reușind să-l învingă pe I. Adam prin abandon.

(Urmare din pag. 1)

ce l-a trimis de două ori la podea. Knudsen b. ab. 3 Jakab.

În cea de a doua reuniune a zilei s-au disputat meciurile din turul doi al categoriilor muscă, ușoară și mijlocie mică. Gala a fost deschisă de partida Eduart Dubovschi (URSS) și englezul D. Smith. Net superior, boxerul sovietic a terminat învingător la puncte. **Dubovschi b.p. (5—0) Smith.** În cea de a doua întîlnire a categoriei, **Rainer Langer (R.D.G.) b.p. (5—0) J. Onder (Cehoslovacia).** Campionul european al primei ediții, Peter Glück (Ungaria), a trecut prin momente dificile în partida cu bulgarul T. Andreikovski, care nu s-a lăsat impresionat de faima adversarului și a boxat curajos, surprinzîndu-și partenerul de întrecere cu numeroase lovituri. Totuși, experiența, forța de lovire a lui Glück și-au spus în cele din urmă cuvîntul, pugilistul maghiar obținînd victoria. **Glück b.p. (4—1) Andreikovski.**

Reprezentantul nostru la această categorie, **Dinu Condurat** l-a întîlnit pe iugoslavul Dragan Miciovici, un boxer foarte înalt, cu brațe lungi și cu un joc bun de picioare. Cum și stilul preferat de luptă al lui Condurat este tot lupta de distanță, el a trebuit să facă eforturi mari pentru a se putea apropia de țintă și a o lovi. Cu o pregătire fizică excelentă (remarcată și în primul meci) boxerul român și-a dominat în permanență adversarul silindu-l să se apere cu toate mijloacele (chiar și nepermise-tineri). Începînd din repriza secundă, Miciovici a fost obligat să accepte lupta în ritmul impus de Condurat, fapt care l-a ajutat pe boxerul român să puncteze clar și să-i convingă pe toți cei cinci judecători să scrie pe foile lor același nume: Condurat (România) **Condurat b.p. (5—0) Miciovici.**

Întrecerile de la categoria ușoară au început cu partida dintre I. Harmath (Ungaria) și N. Mutluer (Turcia). Boxerul maghiar, mult mai tehnic, a obținut o victorie clară. **Harmath b.p. (5—0) Mutluer.** Meciul dintre **Adrian Gutu** (România) și V. Simonov (URSS) a avut o desfășurare dramatică. După primele două runduri, Simonov a acumulat un avantaj care părea că va fi suficient pentru cucerirea unei victorii facile. Au urmat, însă, ultimele 3 minute de luptă, în care Gutu a apărut complet schimbat în bine și cu o pregătire fizică excelentă și-a dominat copios adversarul, lovindu-l din toate pozițiile. Cu toate că Simonov a terminat meciul epuizat, arbitrii judecători nu s-au lăsat influențați de finalul excelent al românului declarîndu-l învingător pe sportivul sovietic. **Simonov b.p. (5—0) Gutu.**

Celelalte rezultate ale categoriei ușoare: **Vogelreuter** (R.D.G.) **b.ab. 3 Poulain** (Franța); **K. Pierwienieski** (Polonia) **b.p. (5—0) S. Popovici** (Iugoslavia).

Partidele de la categoria mijlocie mică au început cu disputa dintre P. Wolf (R.F. a Germaniei) și T. Czismadia (Ungaria). Sportivul maghiar a realizat o victorie facilă. **Czismadia b.p.** (5—0) **Wolf. Maxwej** (Anglia) **b.p.** (5—0) **Linka** (Cehoslovacia), **Popovici** (Iugoslavia) **b.p.** (5—0) **Paleta** (Polonia). În ultimul meci al reuniunii Nicolae Băbescu (România) l-a întîlnit pe V. Ivanov (Bulgaria). Boxînd din nou excelent românul a realizat o nouă victorie deosebit de prețioasă în lupta pentru primele locuri de la categoria mijlocie mică. Băbescu a atacat în permanență, iar în repriza a doua după ce și-a expediat adversarul la podea de două ori, arbitrul de ring l-a trimis pe Ivanov la colț. **Băbescu b. ab. 2 Ivanov.**

INTERVIUL NOSTRU

Astăzi răspunde: ROMAN LISOWSKI (Polonia)

vicepreședinte A. I. B. A., președintele comisiei de arbitri

— Considerați că sistemul tragerii la sorți a arbitrilor — practicat acum la „europenele" de tineret de la București pentru prima oară — contribuie la o mai justă și corectă apreciere a învingătorilor?

— E greu să dăm de pe acum un răspuns afirmativ sau negativ. Practica își va spune cuvîntul. Sistemul acesta este bun numai atunci cînd ai la dispoziție un corp de arbitri valoros, omogen. Cînd între arbitri există diferențe mari de valoare, sistemul tragerii la sorți nu este bun. Să vedem ce se va întîmpla aici, la București. Pînă acum arbitrajele au fost, după părerea mea, corecte, pledînd pentru generalizarea noului sistem.

— Tragerea la sorți a arbitrilor va fi sistemul de alegere al judecătorilor și la J.O. de la München?

— Totul este în funcție de rezultatele experimentării ce se face în aceste zile la București. La Jocurile Olimpice am putea avea, însă, surprize neplăcute prin aplicarea acestui sistem, deoarece arbitrii din celelalte continente sînt mai slab pregătiți decît cei din Europa. Și rezultate bune se pot obține, așa cum spuneam mai sus, numai atunci cînd toți arbitrii au o valoare corespunzătoare.

— Cum se preocupă A.I.B.A. de perfecționarea arbitrilor care îi poartă ecusonul?

— Periodic, și mai ales în preajma Jocurilor Olimpice, organizăm seminarii cu arbitrii desemnați să oficieze. Un astfel de seminar, la care a participat și arbitrul dv. Constantin Chiriac, a avut loc de curînd, în Republica Democrată Germană, la Halle. Un altul se va ține cu cîteva zile înaintea J.O. Dar aceste acțiuni sînt prea puține. Rolul cel mai important în perfecționarea arbitrilor îl au federațiile naționale.

— Pentru J.O. de la München, din partea României a fost desemnat arbitrul Constantin Chiriac. Ce părere aveți despre el?

— Din continentul european vor oficia la München 16 arbitri. Simplul fapt că se află printre aceștia pledează în favoarea sa...

Petre HENȚ

sportul în lume

SELECȚIONATA SECUNDĂ DE POLO A ROMÂNIEI SE COMPORTĂ MERITORIU LA MINSK

MINSK 5 (prin telefon). — În partida de debut a turneului internațional de polo ce se desfășoară în localitate, selecționata secundă a României a întîlnit formația iugoslaviei, campioană olimpică. Tinerii noștri reprezentanți, debarasați de orice complex de inferioritate, au jucat cu mult curaj, au atacat tot timpul viguros, nefiind cu nimic inferiori puternicilor lor adversari. Formația română a condus cu 2—0 (V. Rus și D. Popescu), a fost egalată și apoi condusă cu 3—2 (Antunovici, Dabovici, Sandici). În ultima repriză, D. Popescu a reușit să egaleze (3—3), după ce înainte ratase o excelentă ocazie pe contraatac, iar Nastasiu trăsese slab o lovitură de la 4 m (!). Cu 8 secunde înainte de sfîrșit, Belamarici a reușit să înscrie golul victoriei pentru echipa iugoslavă, aflată în superioritate numerică. Scor final: 4—3 (0—1, 2—1, 0—0, 2—1).

J. Dirnweber (Austria) a condus bine următoarele formații: ROMÂNIA (B): SCUREI (Slăvei) — NASTASIU, I. Slăvei, D. POPESCU, C. Rusu, Cl. Rusu, V. RUS, Țăranu, Lazăr, Servan; IUGOSLAVIA: STIPANICI (Markovici) — Rudici, Bonacici, MAROVICI, ANTUNOVICI, JANCOVICI, Belamarici, Dabovici, Perisici, SANDICI.

În meciul următor, polo iștii români au jucat, din nou, foarte bine, întrecînd la scor — 8—3 (2—1, 3—2, 2—0, 1—0) — prima reprezentativă a Bulgariei. Au marcat: C. Rusu, 4, D. Popescu, Nastasiu, V. Rus, Țăranu de la învingători, respectiv, T. Tomov 2, Brankov de la învinși.

În cea de a treia partidă, selecționata secundă a țării a ținut în șah timp de 18 minute redutabila formație a U.R.S.S., campioană europeană. În final însă polo iștii noștri au fost învinși cu 5—3 (1—1, 1—1, 0—0, 3—1). A arbitrat foarte bine Fuchs (Belgia). Au înscris: Dreval 2, Smucki, Sidlovski, Barkalov pentru gazde, respectiv, D. Popescu, Cl. Rusu și V. Rus pentru români. Alte rezultate: R.S.S. Gruzină — U.R.S.S. tineret 4—2; R.S.S. Gruzină — R.S.S. Bielorusă 9—3; U.R.S.S. — Bulgaria 4—1 (0—0, 1—0, 1—0, 2—1); Iugoslavia — Bulgaria 5—4 (2—1, 1—0, 1—1, 1—2); **Iugoslavia — U.R.S.S 7—3 (2—1, 1—0, 2—1, 2—1)!**

AGENDA SĂPTĂMÎNII

6—11 iunie. **Tenis:** Campionatele internaționale ale R. F. a Germaniei, la Hamburg.

7 iunie. **Fotbal:** U.R.S.S.—Bulgaria, semifinală a C.E. pentru echipe de tineret (primul joc) la Moscova. Italia—Uruguay (meci amical).

8—11 iunie. **Baschet:** Turneul echipei Dinamo București în Cehoslovacia.

8—11 iunie. **Tir:** Campionatele internaționale ale României, la București.

9 iunie. **Atletism:** U.R.S.S.—R.F.G. (decatlon și pentatlon femei).

10—11 iunie. **Automobilism:** Cursa de 24 de ore de la Le Mans.

10 iunie. **Atletism:** Triunghiularul România — R. F. a Germaniei — Polonia (feminin) la București.

10—11 iunie. **Natație:** Marele premiu al Parisului.

10 iunie. **Fotbal:** Austria—Suedia (preliminariile C.M.).

11 iunie. **Motocros:** probe în cadrul C.M. (pînă la 250 cmc în Polonia, peste 250 cmc în Cehoslovacia).

11 iunie. **Fotbal:** „Cupa Independenței" (Minicampionatul mondial) în Brazilia (Franța—Columbia, Argentina — Sel. Africii, Portugalia — Sel. Asia, Irlanda de Nord — Ecuador.

11 iunie. **Box:** Finalele C.E. de tineret la București.

13 iunie. **Box:** Cassius Clay—Jerry Quarry (la Las Vegas).

TURNEUL DE ȘAH DE LA LAS PALMAS

În runda a 5-a a turneului internațional de șah de la Las Palmas: Bronstein — Visier 1—0, Larsen — Valcarcel 1—0, Portisch — Benkö 1—0, Medina — Huguet 1—0, Florin Gheorghiu (cu piesele negre) a pierdut la vest-germanul Lehman. În clasament conduce **Bronstein** cu **4 p, urmat de Larsen, Portisch, Smislov — 3½ p, Medina, Lehman — 3 p, Florin Gheorghiu, Tatai și Pomar** — toți cu cîte 2½ p, etc.

SE PREVEDE UN RECORD DE SPECTATORI LA J. O. DE LA MÜNCHEN

MÜNCHEN (Agerpres). — N-au mai rămas nici trei luni pînă la deschiderea Jocurilor Olimpice de vară de la München. Organizatorii consideră că acest interval este suficient pentru a duce la bun sfîrșit marile construcții olimpice și a încheia toate preparativele necesare desfășurării în bune condiții a grandiosului eveniment sportiv. Se apreciază că 70 la sută din cele 4,3 milioane de bilete puse în vînzare au fost vîndute, ceea ce promite o rețetă superioară și un public mai numeros decît la ultimele trei olimpiade — de la Roma, Tokio și Ciudad de Mexico. În ceea ce privește lucrările de construcție a bazelor sportive, s-a înregistrat o singură întîrziere față de termenul prevăzut, și anume amenajarea pistei de material plastic a stadionului olimpic. Operația nu poate fi efectuată decît pe timp uscat, iar ploile din ultimele săptămîni au încetinit lucrările.

ANDRES GIMENO ÎNVINGĂTOR LA ROLAND GARROS

CLASAMENTELE F. I. L. T.

PARIS 5 (Agerpres). — Campionatele internaționale de tenis ale Franței, desfășurate la actuala ediție sub semnul marilor surprize, s-au încheiat o dată cu disputarea finalelor la simplu bărbați și dublu mixt. Întreruptă din cauza ploii, partida dintre Andres Gimeno și Patrick Proisy a revenit cu 4—6, 6—3, 6—1, 6—1 jucătorului spaniol, care, la vîrsta de 35 de ani, obține primul său succes într-un mare turneu, după ce a fost finalist la campionatele Australiei (1969) și semifinalist la Wimbledon (1970).

Proba de dublu mixt a fost cîștigată de Evonne Goolagong și Ken Warwick (Australia), învingători cu 6—2, 6—4 în fața perechii Francoise Durr, J. C. Barclay (Franța). În semifinale, cuplul australian întrecuse cu 4—6, 6—4, 11—9 perechea Rosemary Casals (S.U.A.), Ilie Năstase (România).

Iată și cîștigătorii celorlalte concursuri disputate la Roland Garros: **Junioare:** Renata Tomanova (Cehoslovacia); **Juniori:** Christofer Mottram (Anglia); veterani: simplu: Robert Howe (Australia); dublu bărbați: Robert Abdesalam (Franța), Robert Howe (Australia).

În urma rezultatelor turneului de la Paris clasamentele Marelui premiu al Federației internaționale de tenis se prezintă astfel:

Masculin: 1. **Manuel Orantes** (Spania) 250 p, 2. Andres Gimeno (Spania) — 214 3. Ilie Năstase (România) — 213 p. 4. Stan Smith (S.U.A.) — 187 p; 5. Jan Kodes (Cehoslovacia) — 114 p. 6. Patrick Proisy (Franța) 109 p, 7. Pierre Barthes (Franța) 76 p. 8. Aleksandr Metreveli (U.R.S.S.) — 68 p.

Feminin: 1. **Billie Jean King** (S.U.A.) 229 p, 2. Evonne Goolagong (Australia) — 205 p; 3. Nancy Richey Gunter (SUA) — 150 p; 4. Françoise Durr (Franța) — 96 p; 5. Rosemary Casals (S.U.A.) — 90 p; 6. Virginia Wade (Anglia) — 85 p.

TELEX

În cadrul turneului internațional feminin de baschet de la Budapesta, echipa locală Sport a învins cu scorul de 68—47 (30—10) formația vest-germană Goettingen 05. Într-un alt joc, Lech Poznan (Polonia) a dispus cu 64—42 (30—21) de o selecționată a orașului Bologna.

■

La Varșovia s-a disputat întîlnirea internațională de fotbal dintre selecționatele de tineret ale Angliei și Poloniei. Oaspeții au terminat învingători cu scorul de 3—0 (0—0), prin golurile marcate de Wothington, Richards și Currie.

■

Peste 60 000 de spectatori au urmărit, pe circuitul de la Nivelles, „Marele premiu automobilistic al Belgiei", cursă contînd pentru Campionatul mondial (formula I). Victoria a revenit sportivului brazilian Emerson Fittipaldi, care, concurînd pe o mașină „Lotus", a acoperit 316,540 km în 1h 44:06,7 cu o medie orară de 182,423 km. Pe locurile următoare s-au clasat francezul Francois Cevert pe „Tyrrell" — 1h 44:33,3, neo-zeelandezul Denis Hulme pe „McLaren" — 1h 45:04,8, englezul Mike Hailwood pe „Surtees", braziliaul Carlos Pace pe „March" etc. În urma acestor rezultate, în clasamentul general al campionatului mondial (formula I) conduce Emerson Fittipaldi cu 26 p, urmat de Denis Hulme — 19 p, Jacky Ickx (Belgia) — 16 p, Jackie Stewart (Scoția) — 12 p, Jean Pierre Beltoise (Franța) — 9 p etc. Următoarea probă — „Marele premiu al Franței" — se va desfășura la 2 iulie pe circuitul de la Clermont Ferrand.

■

Cea de a 14-a etapă a Turului ciclist al Italiei, disputată pe un traseu de munte între Savona și Bardonecchia (256 km), a fost cîștigată de belgianul Eddy Merckx în 8h 08:08. Pe locul doi, la 36 de secunde, a sosit italianul Panizza, iar pe locul trei spaniolul Fuente — la 46 secunde. În clasamentul general individual, Eddy Merckx s-a distanțat avînd un avans de 3:23 față de al doilea clasat, suedezul Gosta Pettersson. Fuente ocupă locul trei la 4:46, iar italianul Felice Gimondi se află pe locul patru la 7:55. În cursul acestei etape patru cicliști italieni: Zilioli Bitossi, Motta și Varini, au fost surprinși agățați de mașinile din caravană. Juriul de arbitri se va întruni pentru a decide dacă cei patru cicliști vinovați de această încălcare a regulamentului vor mai fi acceptați în cursă.

■

Turul ciclist al Austriei a continuat cu desfășurarea etapei a 3-a (Tamsweg—Linz), în care victoria a revenit olandezului Piet Katwijk, cronometrat pe distanța de 136 km cu timpul de 3h22:38. În clasamentul general individual conduce Cees van Dongen (Olanda), urmat de Claudio Morelli (Italia) — la 1:49 și Wolfgang Steinmayer (Austria) — la 2:24.

■

La Genova, în cadrul turneului italo-englez de fotbal, s-a disputat partida dintre echipa locală Sampdoria și formația Birmingham. Fotbaliștii italieni au obținut victoria cu scorul de 2—1 (0—1) prin golurile marcate de Badiani (min. 47) și Petrini (min. 67). Punctul oaspeților a fost înscris în minutul 44 de Campbell, care a transformat o lovitură de la 11 m.

■

Etapa contracronometru din cadrul competiției cicliste „Criteriul Dauphiné Libéré" s-a disputat pe distanța de 31,500 km și a revenit spaniolului Luis Ocana în 44:33,2 medie orară de 42,421 km. În clasamentul general după patru etape, conduce Ocana, secundat, la 3:05 de francezul Thevenet.

VEȘTI DIN ȚĂRILE SOCIALISTE

LA CONCURENȚĂ CU BĂRBAȚII

Zorile nu se iviseră încă deasupra Moscovei, cînd în manejul luminat puternic de pe bulevardul Komsomolski I o femeie suplă, cu părul negru și mișcări sigure, se antrenează temeinic. Este **Elena Petușkova** campioană mondială de echitație medaliată cu argint la J.O. de la Ciudad de Mexico, nelipsită de la pregătirea ei cotidiană.

Campioana mondială este o persoană extrem de ocupată. Este profesoară universitară la catedra de biologie, deține titlul de doctor docent și face parte din conducerea centrală a Asociației de prietenie româno-sovietice. Faptul că este atît de matinală la antrenamente arată mai bine decît orice pasiunea sa pentru sport: **„Echitația este, în esență, călărie artistică, la baza căreia stau mișcările firești ale calului. Spre deosebire de călăria de circ, unde calul acționează după un program învățat în prealabil, la concursurile de echitație se contează pe reacțiile lui instantanee, la comenzile călărețului. Aceasta solicită atît călărețului cît și calului o muncă fără răgaz, în care nu există zile libere. În zilele noastre femeile au dovedit că ele pot practica orice disciplină sportivă și uneori chiar la concurență cu bărbații. Ele apără cu cinste onoarea sportivă a țărilor lor. Mă pregătesc pentru Olimpiada de la München, cînd, în confruntarea cu concurenții bărbați din diferite țări, cu mi-am propus fapte mari".**

FLORILE DIN CARABUNAR

Carabunar este un sat din **R.P. Bulgaria**, care nu se deosebește cu nimic de alte cîteva mii de asemenea așezări. Aceasta ar fi însă numai o impresie superficială, deoarece nestăvilitul entuziasm pentru sport al tinerilor de aici a făcut ca despre **Carabunar** să se vorbească pretutindeni în țara vecină. Două treimi din populația satului se ocupă în mod activ de sport, pe diferitele terenuri și săli pe care asociația sportivă a Cooperativei agricole locale le pune la dispoziția amatorilor. Fotbal, volei, tenis de masă, înot, călărie și șah, iată felurite discipline sportive în care excelează cei din **Carabunar**, mergînd uneori pînă în finalele competițiilor regionale, unde concurează cu succes împotriva unor reprezentanți ai orașelor, care dispun desigur de mijloace mai bune.

Sub conducerea președintelui Cooperativei agricole, **Hristo Enakiev**, băieții și fetele din comună au amenajat în orele libere un stadion, un bazin și un traseu pentru cursa cu obstacole. Primul maestru al sportului al **Carabunarului** este călărețul **Ștefan Bogov**, care a reușit să transmită măiestria sa și altor zece tineri, onorați cu același titlu.

Cooperativa agricolă locală are ca profil cultivarea florilor, dar, așa cum spune și președintele: **„Cele mai alese flori, sînt băieții și fetele de aici, care prin munca și entuziasmul lor au adus satului de baștină o atît de neașteptată glorie sportivă".**

FOTBAL meridiane

CAMPIONATE ȘI CUPE

BULGARIA (etapa a 28-a) **T.S.K.A.** — Lokomotiv Plovdiv 2—1, Laskov — Levski Spartak 1—2, Lokomotiv Sofia — Beroe 2—4, Cernomoreț — Slavia 0—0, Akademik — Botev 2—0, Trakia — Spartak Plevna 2—0, Cerno More — Dunav 1—1, Marek — J.S.K. Spartak 2—1, Ceardafon — Etar 1—0. În clasament conduce **T.S.K.A.** cu 46 p, urmată de **Levski Spartak**, 43 p., **Beroe** 35 p., **Slavia** 33 p. etc. Echipa Ceardafon, clasată pe ultimul loc cu 18 p., a fost penalizată cu șase puncte pentru că nu și-a apărat în mod corect șansele.

CEHOSLOVACIA (etapa a 27-a): Jednota Trencin — V.S.S. Kosice 1—0; Banik Ostrava — Slavia Praga 2—0; Sparta Praga — A.C. Nitra 2—2; T.Z. Trjinec — Tatran Prešov 1—1; Spartak Trnava — **Inter Bratislava 2—1**; Sklo Union Teplice — Dukla Praga 3—1; Lokomotiv Kosice — Z.V.D. Jilina 1—0; Slovan Bratislava — Zbrojovka Brno 4—2. Clasament: 1. **Spartak Trnava — 40 p, 2. Slovan Bratislava — 39 p, 3. V.S.S. Kosice — 34 p.**

SPANIA (meciuri tur în optimile de finală ale „Cupei"): Gijon — Real Sociedad 0—0; Espanol Barcelona — Sevilla 3—1; Granada — Valencia 0—1; **Atletico Madrid — Las Palmas 1—0.**

UNGARIA (etapa a 25-a): Csepel — Eger 1—0; Videoton — Ujpesti Dozsa 1—3; Vasas — Haladas 5—2; Honved — Egyetertes 4—0; M.T.K. — Diosgyör 0—0; Tatabanya — Ferencvaros 0—0; Salgotarjan — Pecs 2—0; Komlo — Raba Eto 4—1. Clasament: 1. Ujpesti Dozsa — 38 p, 2. Salgotarjan — 35 p, 3. Honved — 33 p.

IUGOSLAVIA (etapa a 32-a): Zelezniciar Sarajevo — Vojvodina Novi Sad 2—0; Sloboda Tuzla — O.F.K. Beograd 2—1; Borac Banja Luka — Sarajevo 2—1; Hajduk Split — Dynamo Zagreb 1—5; Maribor — Sutjeska 1—1; Celik Zenika — Steaua Roșie Belgrad 1—3; Partizan Belgrad — Olympia Ljubliana 1—0; Radnicki Kragujevac — Velez Mostar 2—1; Radnicki Niș — Vardar Skoplje 5—0. Clasament: 1. Zelezniciar — 47 p, 2. Steaua Roșie Belgrad — 45 p, 3. O.F.K. Beograd — 41p.

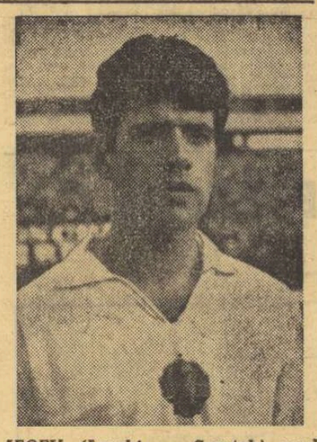

JECEV (Levski — Spartak) unul dintre cei mai buni atacanți din fotbalul bulgar.

A FOST ALCĂTUIT LOTUL VEST — GERMAN PENTRU SEMIFINALELE C. E.

Helmut Schoen, antrenorul echipei de fotbal a **R.F. a Germaniei**, calificată în semifinalele Campionatului Europei, a făcut cunoscută, în cadrul unei conferințe de presă, componența lotului vest-german care va înfrunta la 14 iunie selecționata **Belgiei**. Iată lista celor 25 de jucători: **Mayer** (Bayern München), **Beckenbauer** (Bayern München), **Bella** (Duisburg), **Bonhof** (Borussia Mönchengladbach), **Breitner** (Bayern München), **Flohe** (Köln), **Frank** (Eintracht Braunschveig), **Grabowski** (Frankfurt), **Held** (Kickers Offenbach), **Heynckes** (Borussia Mönchengladbach), **Hoelzenbein** (Eintracht Frankfurt), **Hönes** (Bayern München), **Höttges** (Werder Bremen), **Kleff** (Borussia Mönchengladbach), **Köppel** (Stuttgart), **Kremers** (Schalke-04), **Löhr** (Köln), **Müller** (Bayern München), **Netzer** (Borusia Mönchengladbach), **Neuberger** (Werder Bremen), **Overath** (Köln), **Schnellinger** (Milan), **Schwarzenbeck** (Bayern München), **Vogts** (Borussia Mönchengladbach), **Wiemmer** (Borussia Mönchengladbach).

DE PE PISTELE DE ATLETISM

● Cîteva rezultate de valoare au fost înregistrate în cadrul campionatelor universitare ale S.U.A. desfășurate la Eugene (Oregon). Tom Woods (19 ani) a cîștigat proba de săritură în înălțime cu 2,21 m, John Smith a alergat 400 m în 44,5 (cel mai bun rezultat mondial al anului). Cursa de 5 000 m s-a încheiat cu victoria lui Steve Prefontaine, cronometrat în 13:31,4.

● **La Billings** (Montana) sprinterul american **Larry Black** a obținut 20,0 pe 200 m, la 0,2 s de recordul mondial.

● Rezultate bune înregistrate de atleții din R.F. a Germaniei: la Luedenscheid, Hans Baumgartner a sărit 8,16 m la lungime; la Alsfeld, Heide Rosendahl a obținut în aceeași probă 6,72 m — cel mai bun rezultat mondial al anului. La Mainz, Karl Heinz Riehm a cîștigat aruncarea ciocanului cu 73,92 m, de asemenea cel mai bun rezultat al sezonului. Recordmanul european al probei de 800 m, Franz Josef Kemper, și-a făcut reintrarea alergînd la Eschweiler 1:47,8.

„SALATIERA DE ARGINT" ȘI CONTINUĂ ITINERARUL

(Urmare din pag. 1)

prime grupe urmează să dispute semifinala inter-zone în compania Australiei, campioana asiatică, în timp ce grupa B va avea ca adversară echipa reprezentînd zona americană.

Tenismenii României sînt — pentru a cincea oară consecutiv — semifiniaiști în întrecerea continentală a rachetelor. De data aceasta, **Ilie Năstase** și **Ion Țiriac** au în față echipa Italiei, exponenta unui trecut glorios în tenis. Ca și noi, italienii au fost de două ori finaliști ai competiției în anii 1960-61, pe vremea formidabilului lor team Pietrangeli-Sirola. Mai joacă în echipă și acum **Nicola Pietrangeli** (38 ani), posesor al unui palmares impresionant în „Cupa Davis": 161 meciuri susținute din 1954 și pînă acum, din care 118 cîștigate.

Adversarii noștri în semifinala programată la București peste aproape două săptămîni sînt tineri ambițioși, dorind să reînvie vechea strălucire a tenisului peninsular. Alături de Pietrangeli, sînt incluși în formație trei noi echipieri: **Adriano Panatta, Paolo Bertolucci și Piero Barazzutti.** Ca și în precedentele două tururi, este de prevăzut că italienii vor juca la dublu cu Pietrangeli și Panatta, în timp ce la simplu componența formației este în strictă dependență de forma titularilor.

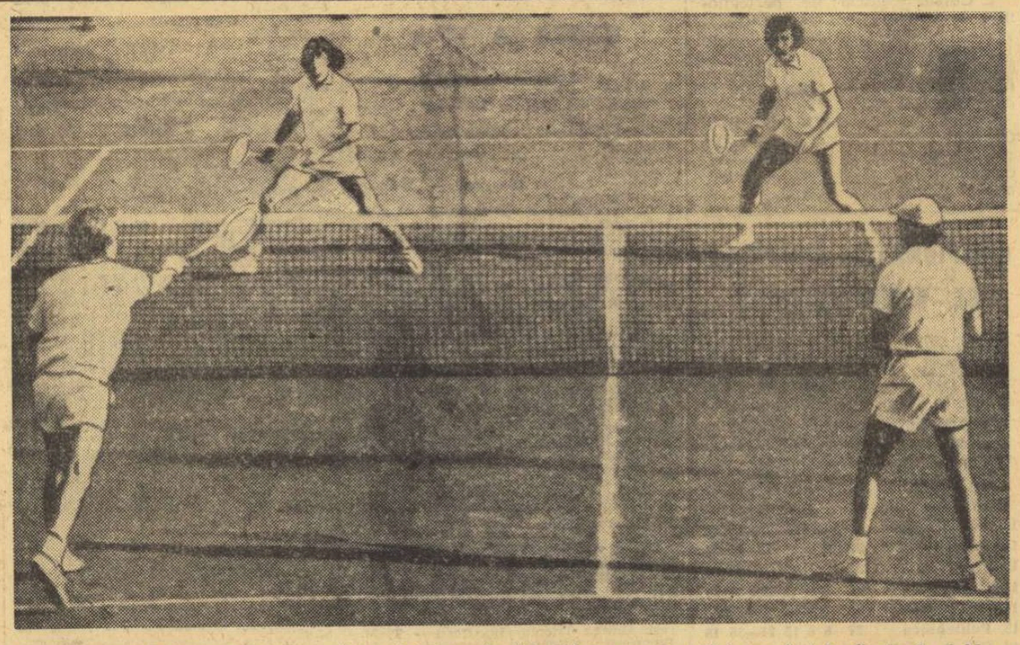

Una din ultimele apariții de succes ale cuplului român Ilie Năstase — Ion Țiriac a fost în finala de dublu a turneului de la Roma, la începutul lunii mai, cînd ei au învins pe faimoșii Lew Hoad și Fred McMillan (ultimul cu nelipsita-i șapcă albă).
Foto: ASSOCIATED PRESS

Panatta (performer la Roland Garros și neașteptat învingător al lui Năstase), se arată cel mai stabil și așa părea și Bertolucci. Dar înfrîngerea sa în fața lui Hordijk, în ultimul meci susținut în sferturile de finală cu olandezii, pare a fi modificat intențiile căpitanului de echipă Mario Belardinelli. Rămîne de văzut dacă la București nu va juca Barazzutti, sau chiar „bătrînul" Pietrangeli. Oricum, „revanșa" **Năstase—Panatta este un punct de atracție deosebit al întîlnirii care va opune echipele României și Italiei, la finele săptămînii viitoare.**

Foarte interesantă se arată și a doua semifinală a grupei B. Puternica formație a U.R.S.S. (**Metreveli, Korotkov, Lihaciov**) se deplasează la **Varșovia, pentru a întîlni „tandemul" polonez Gasiorek-Nowitzki,** care poate fi redutabil pe teren propriu, unde a eliminat pe iugoslavi în primul tur. Wieslaw Gasiorek, apropiindu-se și el de 40 de ani, și-ar vedea cariera încununată de o îndelung dorită calificare în finala europeană. Meciul Polonia—U.R.S.S. are loc cu o săptămînă mai devreme, la 9—11 iunie.

Calculul probabilităților indică totuși ca finaliste echipele României și U.R.S.S., cele mai puternice formații din grupă. În cazul unei asemenea întîlniri, reprezentanții noștri urmează să se deplaseze la Moscova, pentru acest foarte dificil test.

În sensibil contrast se prezintă cele două semifinale ale grupei B europene: Cehoslovacia—R. F. G. și Spania—Monaco. Aci pronosticurile sînt ușor de dat și nu numai cel din întîlnirea pe care puternicul „trio" spaniol (**Orantes-Gimeno-Gisbert**) o are cu modesta echipă monegască. Și formația lui **Jan Kodes** este net favorită în fața vest-germanilor care — după o ultimă știre — nu vor beneficia de aportul primei lor rachete, **Chr. Kuhnke.**

Pînă la viitoarele starturi în întrecerile „Salatierei de argint", un ultim test ne va da indicații asupra formei viitorilor protagoniști: campionatele internaționale de tenis ale R.F. a Germaniei, care se desfășoară în aceste zile. Dar, cum prea bine se știe, „Cupa Davis" este întotdeauna altceva...

■ ULTIMELE ȘTIRI ■ ULTIMELE REZULTATE ■ ULTIMELE ȘTIRI

C. CĂLINA CONTINUĂ SĂ CONDUCĂ ÎN FINALA PENTATLONIȘTILOR

Ieri, a continuat finala campionatului național de pentatlon modern, cu proba de scrimă. Constantin Călina a cîștigat și această probă (23 victorii 1 184 p), urmat de M. Cosmescu (20 — 1 042). După două zile, clasamentul individual arată astfel: C. Călina — 2 268 p, D. Șptrlea — 2 184 p, S. Olariu — 2 144 p, M. Cosmescu — 2 142 p, F. Mureșanu — 1 974, A. Kim — 1 932 p. Pe echipe. Olimpia I — 6 594 p, Universitatea Timișoara I — 5 966 p, Fulgerul Sibiu 5 304 p, Universitatea Timișoara II — 3 010 p, I. P. Tg. Mureș — 2 926 p.

Astăzi, de la orele 9, la Poligonul Dinamo este programată proba de tir, iar în continuare, de la ora 17, proba de înot la bazinul Dinamo.

C. BĂRĂGAN PE LOCUL IV ÎN TURNEUL DE SPADĂ DE LA TALLIN

La Tallin s-a desfășurat sîmbătă și duminică un turneu de spadă la care au participat 48 de trăgători, în marea lor majoritate reprezentanți ai țării gazdă, precum și sportivi din lotul nostru olimpic, din Finlanda etc.

În finala acestui concurs s-a calificat printre alții C. Bărăgan care a reușit să ocupe locul IV avînd la activ 5 victorii ca și predecesorii săi din clasament: G. Zajițki, și VI. Donin (ambii U.R.S.S.). Locul I a revenit campionului de juniori al U.R.S.S. și fostului campion mondial de tineret din anul 1971, K. Abușhametov cu 7 victorii.

În partea finală a clasamentului se află: 5. K. Kour (U.R.S.S.), 6. A. Liwak (U.R.S.S.), 7. T. Leesikon (Finlanda), 8. Kutelwach (U.R.S.S.).

Redacția și administrația: București, str. Vasile Conta nr. 16; telefoane: centrala 11.10.05, secția corespondenți 11.51.09, interurban 72 și 286; telex: sportrom buc. 180, Tiparul I. P. „Informația", București 40.368

BIBLIOTECA Municipală Tîrgu-Mureș

PROLETARI DIN TOATE ȚĂRILE, UNIȚI-VĂ!

Sportul

ZIAR AL CONSILIULUI NAȚIONAL PENTRU EDUCAȚIE FIZICĂ ȘI SPORT

ANUL XXVIII — Nr. 7078 | 4 PAGINI 30 BANI | Miercuri 7 iunie 1972

ÎN CINSTEA CONFERINȚEI NAȚIONALE A PARTIDULUI ȘI A CELEI DE-A 25-A ANIVERSĂRI A REPUBLICII

ANGAJAMENTE ENTUZIASTE ÎN VALEA JIULUI!

SARCINILE CINCINALULUI, ÎNAINTE DE TERMEN!

PETROȘANI (prin telefon, de la trimisul nostru). Lupeni, Petrila, Uricani, localități intrate în istoria luptelor muncitorești pentru libertate și dreptate. Azi, în Valea Jiului, urmașii celor care au căzut atunci, loviți de gloanțe, construiesc o viață nouă, contribuie prin eforturile lor la dezvoltarea multilaterală a societății noastre socialiste. Apropiata Conferință Națională a partidului și aniversarea unui sfert de veac de la proclamarea Republicii au generat în rîndurile comuniștilor, a tuturor oamenilor muncii, o atmosferă entuziastă și fermă angajare pe frontul cărbunelui, pentru realizări de prestigiu care să confirme izbînzile obținute aici de la începutul celui de al doilea an al cincinalului.

Vorbindu-ne despre atmosfera de lucru a minerilor din Valea Jiului tovarășul **Clement Neguț**, prim-secretar al Comitetului municipal Petroșani al P.C.R., ne-a declarat: **„Ca și în toată țara, și aici, la noi, în rîndurile comuniștilor, ale tuturor cetățenilor, se manifestă dorința de a ne înscrie în mod organic la efortul pe care-l face întreaga națiune în întîmpinarea celor două evenimente de covîrșitoare importanță. Este o bătălie nu numai pe frontul cantității, ci și al calității, este o dorință vie de a se crea condițiile necesare ca planul pe anul următor să aibă o bază asigurată, iar sarcinile cinci-**

Emanuel FANTANEANU

(Continuare în pag. a 3-a)

APORTUL SPORTIVILOR BĂNĂȚENI LA MARELE EFORT CONSTRUCTIV AL NAȚIUNII

Biroul Consiliului județean pentru educație fizică și sport Timiș și-a alcătuit un plan amplu de acțiuni cu care să întîmpine cele două mari evenimente din viața partidului și poporului nostru, Conferința Națională a P.C.R., din 19—21 iulie, și cea de a XXV-a aniversare a proclamării Republicii.

Întreaga activitate va fi dominată de **intensificarea muncii politico-ideologice și cultural-educative în rîndul maselor de sportivi, al tehnicienilor și activiștilor mișcării județene de educație fizică, pentru mobilizarea membrilor asociațiilor și cluburilor sportive la o activitate de producție de mare eficiență.**

În acest context se înscrie, deopotrivă, hotărîrea fruntașilor sportului timișan de **a-și îmbunătăți performanțele, de a obține noi succese pe stadioane, spre gloria patriei socialiste.**

Angajamente însuflețite, ferme, în cadrul planului pe anul 1972, **îmbunătățind considerabil condițiile materiale existente pentru practicarea exercițiilor fizice, a sportului și a diferitelor activități de agrement. În acest sens, se va depune un volum mult mai**

P. ARCAN-coresp. principal

(Continuare în pag. a 3-a)

TINERII CONSTRUCTORI ȘI-AU PROPUS:

- Să depășească volumul producției de construcții montaj cu 5 la sută;
- Să extindă metoda de lucru în acord global la 80 la sută din totalul orelor prestate;
- Să dea în funcțiune cu 60 de zile mai devreme, atelierul de la Institutul Politehnic, cu 30 de zile, ferma Institutului Agronomic și 278 de apartamente peste plan
- Să ridice gradul de industrializare a construcției de locuințe din panouri mari, prefabricate, prin înglobarea tîmplăriei de lemn în panouri; să îmbunătățească simțitor calitatea lucrărilor de construcții montaj;
- Să aplice energic și consecvent măsurile vizînd o gospodărire judicioasă a materiei prime și a materialelor, reducînd consumurile specifice și obținînd, astfel, importante economii:
  - 10 tone la consumul de metal;
  - 150 tone de ciment;
  - 100 mc de material lemnos

În rîndurile tinerilor constructori timișoreni lucrează numeroși sportivi, hotărîți să-și aducă integral contribuția la îndeplinirea acestor angajamente,

și-au luat tinerii bănățeni care au avut cinstea de a fi selecționați în loturile olimpice ale României (Marion Becker, Petre Cernău, Tiberiu Korvath, Roland Gunesch, Ștefania Bacoș, Mariana Ghecior). Ei sînt decișI să nu-și precupețească nici un efort pentru a reprezenta cu cinste tricolorul românesc la marea confruntare mondială de la München.

Cluburile și asociațiile sportive ale județului au hotărît să-și suplimenteze angajamentele luate inițial, în cadrul planului pe anul 1972, **îmbunătățind considerabil condițiile materiale existente pentru practicarea exercițiilor fizice, a sportului și a diferitelor activități de agrement. În acest sens, se va depune un volum mult mai**

P. ARCAN-coresp. principal

(Continuare în pag. a 3-a)

O INTERESANTĂ ÎNTRECERE DE VOLEI

În întîmpinarea Conferinței Naționale a partidului, astăzi începe, pe terenurile de la Progresul, un turneu feminin de volei, dotat cu „Cupa Progresul", competiție la care au răspuns cu entuziasm mai multe formații bucureștene.

Întrecerile vor avea loc între 7 și 28 iunie, organizatorii fixînd etape în fiecare miercuri și sîmbătă. La încheierea competiției vor fi acordate cupe, diplome și diverse premii echipelor clasate pe primele locuri, jucătoarelor care se vor distinge și celor mai buni arbitri, care s-au oferit să conducă voluntar partidele. Iată programul etapei inaugurale (azi, orele 16): C.P.B.—I.T.B., Progresul — Dinamo (tineret) — pe terenul I și Spartac — Confecția (teren II, ora 17).

„INTERNAȚIONALELE" DE TIR DE LA TUNARI

CEL MAI IMPORTANT TEST DINAINTEA J. O.

— AZI, ANTRENAMENTELE TUTUROR PARTICIPANȚILOR —

Focurile de armă au răsunat din plin, ieri, pe toate standurile poligonului Tunari: cele de pușcă, de pistoale și de arme de vînătoare. Majoritatea liniilor de tragere au fost ocupate de țintașii ro-

Printre protagoniștii probei de armă liberă calibru redus 60 focuri culcat figurează și reprezentantul țării noastre Nicolae Rotaru, posesorul unui excepțional rezultat înregistrat cu cîtva timp în urmă la concursul de la Moscova: 599 p. Foto: Dragoș NEAGU

cîștigătoare a titlului continental —, în frunte cu **Sancho** (medaliat cu „argint" la campionatele europene), **Valduvi, Bladas, Sarasqueta, Arrufat** (medaliat cu „bronz" în proba de juniori a campionatelor

odată cu sosirea trăgătorilor **sovietici, cehoslovaci, bulgari, italieni, cei din R.D. Germană, Marea Britanie** și a altora care erau așteptați în cursul serii de ieri.

Dar pînă la cunoașterea listei definitive a concurenților, lucru pe care îl vom afla azi după-amiază la ședința tehnică, să dăm cuvîntul în legătură cu competiția care începe joi, unui dintre tehnicienii noștri, prof. **Paul Goreti,**

C. COMARNISCHI

(Continuare în pag. a 4-a)

ȘEDINȚA COMITETULUI EXECUTIV AL C.C. AL P.C.R.

În ziua de 6 iunie a avut loc ședința Comitetului Executiv al C.C. al P.C.R., prezidată de tovarășul Nicolae Ceaușescu, secretarul general al Partidului Comunist Român.

Au participat, ca invitați, miniștri și alți conducători ai unor organe centrale.

Comitetul Executiv al Comitetului Central al Partidului Comunist Român a analizat și aprobat propunerile Ministerului Energiei Electrice privind realizarea investiției „Centrala hidroelectrică Riureni", lucrare cuprinsă în studiul-cadru privind amenajarea în perspectivă a riului Olt. Au fost aprobate, de asemenea, propunerile Ministerului Industriei Metalurgice, Ministerului Industriei Construcțiilor de Mașini și Ministerului Industriei Chimice privind realizarea unor obiective industriale prevăzute în planul de dezvoltare a economiei naționale pe anii 1971—1975.

Cu acest prilej, Comitetul Executiv a stabilit măsuri pentru creșterea gradului de integrare a întreprinderilor, asigurarea realizării unor secții, atelicre și alte obiective auxiliare și de deservire prin cooperare între beneficiarii din aceeași zonă, scurtarea termenelor de punere în funcțiune a investițiilor și a duratei de realizare a parametrilor proiectați, stabilirea mai judicioasă a amplasamentelor, reducerea ponderii lucrărilor de construcții, îndeosebi a clădirilor destinate activității administrative, precum și alte măsuri care să asigure creșterea eficienței economice a investițiilor.

În continuare, Comitetul Executiv al C.C. al P.C.R. a examinat și soluționat unele probleme ale activității curente.

CAMPIONATELE EUROPENE DE BOX PENTRU TINERET

ȘASE BOXERI ROMÂNI S-AU CALIFICAT ÎN SEMIFINALE

În reuniunile de ieri s-au disputat ultimele partide din cadrul sferturilor de finale ale campionatelor europene de box pentru tineret. În meciul inaugural al reuniunii, de la orele 14, în cadrul categoriei semimuscă, iugoslavul Dragan Petrovici a fost declarat învingător prin descalificarea adversarului, A. Nautamani (Finlanda), ca urmare a boxului periculos cu capul practicat de acesta. *Petrovici b. desc. ? Nautamani.* În partida a doua, *Nicolov (Bulgaria) b.p. (4—1), Sahiner (Turcia).* În următoarea întîlnire, Zasîpko (URSS), un bun tehnician l-a depășit categoric pe polonezul Liebudek. *Zasipko b. ab. 3 Liebudek.*

Ultima partidă din cadrul acestei categorii a opus pe *Alexandru Turei* lui V. Rodriguez (Spania). Reprezentantul nostru a făcut o mare risipă de energie pentru a ajunge învingător în acest meci. Începutul a fost furtunos și ambii sportivi s-au lovit fără menajamente. Croșeele și upercuturile au abundat de ambele părți, fiecare dintre combatanți căutînd să acumuleze cît mai multe puncte. Repriza a doua a avut un ritm infernal, dar ca și în finalul primelor trei minute de luptă, Turei a punctat excelent și a lăsat o impresie de superioritate. Ultimul rund a fost dramatic. Fiecare sportiv a aruncat în luptă toate resursele de energie. În această situație, acțiunile nu au mai avut claritatea de la început și arbitrul olandez Bril a început să atragă atenția ambilor boxeri. În minutul 8, conducătorul luptei a dat chiar un avertisment (nepotrivit după părerea noastră) lui Turei. Ambiționat, elevul antrenorului Teodor Niculescu a lansat un atac dezlănțuit, l-a sufocat pe adversar, și a

Simion Cuțov (dreapta) pregătește o nouă lovitură pe care adversarul său, Kaspar (Cehoslovacia), o va recepționa.

Foto: S. BAKCSY

convins 3 din cei 5 judecători să-i acorde verdictul de învingător. *Turei b.p. (3—2) Rodriguez.*

Întrecerile de la categoria semiușoară au debutat cu victoria iugoslavului *B. Vakici,* care l-a învins

Mihai TRANCA
Paul IOVAN

(Continuare în pag. a 4-a)

PROGRAMUL PRIMEI SEMIFINALE

Categoria muscă: Dubovski (URSS) — Ranger (RDG); Glück (Ungaria) — DINU CONDURAT; **categoria pană:** Oszekowski (Polonia) — Patrick (Franța); Lvov (URSS) — Tușev (Bulgaria); **categoria ușoară:** Harmath (Ungaria) — Simonov (URSS), Vogelreuter (RDG) — Pirwenieski (Polonia); **categoria mijlocie mică:** Czismadia (Ungaria) — Maxwell (Anglia), Popovici (Iugoslavia) — NICOLAE BĂBESCU; **categoria semigrea:** Meissner (RDG) — Mironiuk (URSS), Stoinenov (Bulgaria) — Popovici (Iugoslavia).

LA MULȚI ANI, STEAUA!

Clubul Steaua sărbătorește azi 25 de ani de la întemeiere, un sfert de veac de activitate rodnică pusă în slujba sportului românesc.

Din primele zile ale existenței sale, clubul și-a înscris în program obiective nobile și cutezătoare, pe care sub conducerea și îndrumarea organelor de partid, cu sprijinul nelimitat al Ministerului Forțelor Armate, a reușit să le ducă cu succes la îndeplinire.

Întreaga activitate a clubului militar a purtat o pregnantă amprentă politică, fiind canalizată, deopotrivă, atît către descoperirea în masa tinerilor estași a elementelor apte să facă față rigorilor marii performanțe, cît și creștererii în rîndul membrilor clubului a unor sportivi-cetățeni multilateral pregătiți, devotați trup și suflet patriei, poporului, partidului.

Sub culorile Stelei au crescut și s-au desăvîrșit în acești ani nu numai mari virtuozi ai stadionului, campioni mondiali, olimpici, europeni, recordmeni ilustri, dar — în același timp — oameni cu înalte trăsături morale și de caracter, cu o bună calificare profesională, ofițeri pricepuți, muncitori destoinici, ingineri, medici, profesori care, la locurile lor de producție, au făcut cinste clubului ce l-a crescut și i-a educat, fiind exemple de muncă și de conduită.

Dezvoltarea unor discipline în care țara noastră ocupă poziții fruntașe în arena mondială, cum ar fi handbalul, caiacul și canoea, scrima, tirul, luptele, voleiul, boxul, tenisul de cîmp, fotbalul, rugbyul ș.a. este legată nemijlocit de activitatea fertilă, de căutările și munca pe care au desfășurat-o sportivii și tehnicienii acestui club, de seriozitatea și spiritul lor de exigență.

Gîndindu-ne la toate acestea, parcurgînd, pas cu pas, cărările, adesea anevoioase, străbătute de clubul Steaua, ne exprimăm convingerea că, acest colectiv robust și valoros are tot temeiul să vizeze obiective noi, mai îndrăznețe, în înfăptuirea sarcinilor de mare răspundere încredințate de către partid mișcării de educație fizică și sport, în cadrul vastului program de edificare a societății socialiste multilateral dezvoltate în România.

La mulți ani, Steaua!

SPORTUL

Cu prilejul jubileului clubului Steaua, stadionul Republicii va găzdui azi după-amiază un atractiv program sportiv. Cu începere de la orele 16,30 vor evolua echipele de fotbal (oldboys) C.C.A. și Dinamo. În continuare, prima echipă a clubului Steaua va primi replica unei combinate Rapid — Dinamo. Programul este completat cu demonstrații de atletism, călărie-dresaj și gimnastică acrobatică.

Astăzi, la Sinaia

START ÎN CEA DE A XIII-a EDIȚIE A „CURSEI MUNȚILOR"

Programată între 7 și 10 iunie, „Cursa Munților", ajunsă la cea de a XIII-a ediție a sa, reunește începînd de astăzi, la Sinaia, fruntașii ciclismului românesc și alături de ei o formație a clubului sportiv Dynamo Berlin. Timp de patru zile, acești rutieri își vor măsura forțele într-o competiție de amploare.

Inițiată în 1955, „Cursa Munților" a cîștigat an de an tot mai multă popularitate, devenind în scurt timp una dintre principalele competiții cicliste internaționale ale țării.

„Cursa Munților" s-a disputat între anii 1955—1959, după care a urmat o pauză pînă în 1965. Din acest an, „Cursa Munților" a fost reluată și se desfășoară fără întrerupere în excelenta organizare a clubului sportiv Dinamo și a A.S. Loto-Pronosport. Cea de a XIII-a ediție a întrecerii cu itinerar montan programează patru etape, după cum urmează: *etapa I*, 7 iunie — start ora 14: Sinaia — Chichiș — Sinaia 125 km; *etapa a II-a* 8 iunie — start ora 15: Sinaia—Bănești (Cîmpina)—Sinaia 80 km; *etapa a III-a*, 9 iunie — start ora 14: cursă pe circuit în Sinaia; *etapa a IV-a*, 10 iunie — start ora 9: Sinaia—Ploiești—București 125 km.

La concurs vor participa alergători de la Dynamo Berlin precum și sportivi reprezentînd cluburile și asociațiile sportive Steaua, Dinamo, Olimpia și Voința București, Voința Ploiești, CIBO Brașov, Mureșul Tg. Mureș, Metalul Plopeni, C.S. Brăila.

„A FACE SPORT, ESTE O OBLIGAȚIE FAȚĂ DE TINE ÎNSUȚI!"

ACTIVITATEA SPORTIVĂ ANALIZATĂ DE BIROUL COMITETULUI JUDEȚEAN ARGEȘ AL P. C. R.

Argeșul nu face excepție de la regulă! Și în acest județ, sute de mii de inimi bat pentru sport, tineri și virstnici iau drumul stadioanelor și al sălilor de sport pentru a fi de față la meciuri, urmăresc emisiunile sportive de la radio și televiziune, așteaptă cu nerăbdare sosirea la chioșcuri a... „Sportului", cu ultimele rezultate din țară și din străinătate.

Dar, dincolo de sportul-spectacol, cu atributele lui captivante, ceea ce are prioritate în Argeș, ca și în celelalte județe, este măsura în care masele de oameni ai muncii sînt angrenate direct în diferite activități sportive, menite să-i fortifice, iar celor cu aptitudini deosebite să le deschidă drumul spre marile performanțe pe plan intern și internațional.

Aceste aspecte au fost analizate în cadrul unei ședințe ținute la nivelul Biroului Comitetului județean de partid, cu participarea nu numai a reprezentanților principalelor organisme de care depinde buna desfășurare a activității sportive, ci și a unor activiști sportivi din orașele și satele județului, lărgindu-se astfel cadrul dezbaterilor, creîndu-se condiții pentru cunoașterea tuturor problemelor mișcării de educație fizică și sport de pe aceste meleaguri.

Hotărît lucru, activitatea sportivă de masă și de performanță, integrată organic în vastul plan de dezvoltare economică și social-culturală a județului, a făcut însemnați pași înainte. Iată, de pildă, cîteva realizări obținute în marea și permanenta acțiune de angrenare a maselor în activități sportive, dătătoare de forță și sănătate!

- Cuprinderea tuturor elevilor din internatele școlare în practicarea gimnasticii de dimineață. Tradusă în cifre, aceasta înseamnă 29 de internate, cu 7 350 de elevi;
- Creșterea simțitoare (dar încă nu pe deplin satisfăcătoare) a acțiunilor turistice organizate de către comitetele sindicatelor și ale U.T.C., de asociațiile sportive și organizațiile de pionieri. Și drumul n-a fost parcurs într-un singur sens, de la orașe la sate, ci, totodată, s-a oferit posibilitatea populației sătești de a lua parte la acțiuni turistice, de a vizita orașele, de a admira noile obiective industriale. Au fost întreprinse nu mai puțin de 215 asemenea acțiuni, cu peste 9 500 de participanți. Referindu-ne la sate, este necesar să arătăm că în anul 1971 și în primele trei luni ale anului în curs au fost organizate 147 de serbări cîmpenești și 564 de duminici cultural-sportive;
- Organizarea în mai bune condițiuni a competițiilor sportive de masă, în așa fel încît ele să nu ofere doar date statistice și participări mai mult formale, ci să-și îndeplinească cu succes funcțiile mobilizatoare, scopul pentru care au fost create. Ca atare, cei 200 000 de participanți din întreprinderile și instituțiile județului care au luat parte la întreceri sportive de masă, cum au fost cupele pe profesii **(Metalurgistului, Forestierului, Constructorului, Petrolistului, Textiliștelor), Olimpiada satelor, Crosul tineretului** etc. au trăit momente de

Jack BERARIU

(Continuare în pag. a 3-a)

PATRU ZILE, LA SNAGOV

LUPTA PENTRU TITLU ȘI PROBA VALORII

Cîteva sute de caiaciști și canoiști din București și din toate centrele de sporturi nautice din țară încep astăzi, la Snagov, pasionanta întrecere pentru cucerirea titlurilor de campioni naționali. Să precizăm de la început că la ediția din acest an a celei mai importante competiții interne nu vor participa — din motive obiective, îndelung dezbătute de forurile de resort — componenții lotului olimpic. Desigur, handicapul în planul performanței, ca și în cel al spectaculozității, este apreciabil și de luat în seamă în analiza ulterioară a nivelului competiției. În pofida absențelor de care aminteam, așteptăm, totuși, foarte multe lucruri de la actuala ediție a campionatelor naționale de seniori.

Prima problemă pe care ne propunem s-o aducem în discuție este aceea a echilibrului de forțe care, de data aceasta, acordă șansa afirmării unui număr mai mare de echipaje din cele care de obicei se resemnau cu tentativele la unul din locurile 3—4! Aceasta ne face să credem și să dorim ca la fiecare probă lupta pentru întîietate, pentru cucerirea titlurilor naționale, să se desfășoare cu un plus de dîrzenie, de ambiție, ceea ce — fără îndoială — nu poate decît să contribuie la îmbunătățirea performanțelor personale ale finaliștilor. Lectura listelor de înscrieri ne arată, în același timp, că și în situația unor numeroase absențe ale echipajelor de mare valoare au rămas în cursă destule alte echipaje formate din sportivi cu un bogat palmares, cu rezultate excelente pe plan intern și chiar internațional. De la aceștia în primul rînd, dar în general de la TOȚI CONCURENȚII, așteptăm ca ediția din acest an să fie nu numai o probă a dîrzeniei, ci și a valorii. Ne gîndim în aceeași măsură la o serie de echipaje tinere, ce n-au

Unul din echipajele candidate la titlul național: E. Nemeș — S. Nemeș, canoiști cu reale perspective de afirmare.

Foto: Paul ROMOȘAN

(Continuare în pag. a 3-a)

AZI, SĂRBĂTORIREA A 25 DE ANI DE EXISTENȚĂ A CLUBULUI STEAUA

UN BOGAT BILANȚ DE SUCCESE ÎN SLUJBA SPORTULUI ROMÂNESC

REALIZĂRI CU CARE NE MÎNDRIM

Cu 25 de ani în urmă, la 7 iunie 1947, a fost constituită, ca o consecință a măsurilor inițiate de Partidul Comunist Român pentru dezvoltarea pe noi baze a mișcării de educație fizică și sport din țara noastră, prima asociație sportivă a armatei. Scopul ei declarat era acela de a oferi cadrul și condițiile necesare pentru ca tinerii cu talent și cu perspective de ascensiune în acest domeniu, veniți în armată, paralel cu instruirea lor militară, să-și continue și, mai mult chiar, să-și perfecționeze pregătirea sportivă.

Învingînd o serie de deficiențe, aproape inerente oricărui început de drum, prin eforturile duse uneori pînă la sacrificiu și prin munca plină de pasiune a cîtorva oameni inimoși (din rîndul cărora ne facem o datorie de onoare de a reaminti pe regretatul general maior Dumitru Petrescu — președinte de onoare — și pe generalul maior Oreste Alexandrescu — primul președinte activ), noua grupare sportivă a devenit destul de repede cunoscută și apreciată pentru rezultatele ei.

Avînd, în primul an de existență, numai cîteva secții (de fotbal, volei, scrimă, tenis și box) și doar un singur campion național (pe tenismanul Gheorghe Viziru), A.S. Armata a luat, treptat, o mare extindere, în concordanță cu sprijinul tot mai substanțial pe care l-a primit din partea conducerii Ministerului Forțelor Armate și a forului sportiv național. Devenită din anul 1949 club — care a purtat, succesiv, denumirile de C.S.C.A., C.C.A. și, în ultima vreme, Steaua — gruparea militară s-a impus ca una din unitățile de elită ale sportului românesc, contribuind, în mare măsură, la afirmarea și creșterea prestigiului său în lume.

Bilanțul pe care îl întocmim acum, la aniversarea celor 25 de ani de existență a clubului, este din acest punct de vedere cît se poate de edificator. El ne oferă imaginea de sinteză a marilor succese și performanțe obținute în sfertul de veac încheiat, exprimă cu pregnanță forța la care a ajuns clubul nostru militar, atît pe plan național, cît și internațional.

Steaua are astăzi 19 secții pe ramură de sport, cu un efectiv de 1 700 de sportivi legitimați. Sub culorile sale activează — ca o dovadă a înaltului stadiu valoric atins — 11 antrenori emeriți, 64 de maeștri emeriți ai sportului și 425 de maeștri ai sportului.

În cartea de onoare a clubului sînt înscriși 23 de medaliați la Jocurile Olimpice, 111 medaliați la campionatele mondiale și 130 la campionatele europene, toți cei ce au cîștigat titluri și trofee în diferite competiții europene, la Jocurile Balcanice, cu prilejul spartachiadelor armatelor țărilor socialiste, al altor întreceri poli sau bilaterale. De asemenea, în palmaresul sportivilor steliști figurează aproape 2 000 de titluri de campioni naționali și un număr chiar mai mare de recorduri republicane.

Clubul nostru și întreaga mișcare sportivă din țară s-a mîndrit cu asemenea performeri ca atleții Iolanda și Ion Soter, trăgătorul Iosif Sîrbu, luptătorul Dumitru Pîrvulescu, tenismenii Gh. și Marin Viziru, boxerii Dobrescu, Negrea, Fiat și Țiță, rugbyștii Penciu, Ciobănel, Chiriac și Gheondea, baschetbaliștii Novacek, Folbert, Nedef, E. Niculescu și Nosievici, handbaliștii Kunst-Ghermănescu, Sidea și Oțelea, canotorii Nicoară, Ivanov și Igorov, hocheiștii Czaka și Varga, călăreții Langa și Timu, fotbaliștii frații Zavoda, Bone, Voinescu și Constantin, voleibaliștii Roman și Șuselescu, dintre care o parte — cei cu deosebite calități pedagogice — au rămas la noi să lucreze ca antrenori și tehnicieni, împărtășind din priceperea și experiența lor noilor generații de sportivi. Dar, în cartea de aur a clubului vor rămîne înscrise și numele — rostite acum cu simpatie și prețuire pe multe meridiane ale globului — ale unor actuali străluciți campioni și recordmani ca Ilie Năstase, Viorica Viscopoleanu, Carol Corbu, Gh. Berceanu, Alec Năstac, Gh. Gruia, Cristian Gațu, Olga Szabo, Ana Pascu, Ileana Ghiulay, Marian Slavic și mulți alții, figuri proeminente ale sportului mondial.

Alături de toți acești foști sau actuali mari performeri — prețuiți și onorați pentru meritele lor cu înalte distincții ale Republicii Socialiste România — s-au format și continuă să se formeze viitorii purtători ai tradițiilor clubului, proveniți în proporție tot mai consistentă din propria pepinieră, față de care se manifestă în ultimii ani o preocupare mult sporită.

În cadrul clubului nostru, atenția și grija factorilor responsabili — conducători, antrenori — se îndreaptă însă nu numai spre formarea unor sportivi de certă performanță, ci și — în paralel — spre educarea multilaterală a acestora, pentru a-i pregăti — cultivîndu-le înalte calități morale — ca cetățeni conștienți de menirea și responsabilitatea lor socială, capabili să-și consacre întreaga capacitate apărării și înfloririi patriei dragi.

Reflectînd la drumul parcurs, apreciem că bilanțul cu care clubul Steaua se prezintă la jubileul de azi putea fi și mai bogat, contribuția sa la lărgirea bazei de masă a sportului de performanță și mai consistentă, rezultatele cu certă valoare și rezonanță internațională și mai numeroase. Trecerea în revistă a activității depuse ne oferă posibilitatea să apreciem cu luciditate nu numai succesele dobîndite, ci și deficiențele, neajunsurile de tot felul care au împiedicat o eficiență mai mare a muncii noastre.

Conștienți de realitatea lor, de existența unor rezerve insuficient folosite pînă acum, ne dăm seama că va trebui să ne mobilizăm și mai bine, să depunem eforturi și mai intense în viitor pentru a răspunde cu maximă eficiență condițiilor care ni se creează, cerințelor și sarcinilor de o deosebită importanță pe care partidul nostru le-a pus în fața tuturor lucrătorilor din domeniul educației fizice și sportului.

Unul din obiectivele imediate care se află în fața sportului românesc, deci și a clubului nostru, este — după cum se știe — participarea la Jocurile Olimpice de la München. Pînă la ora actuală, Steaua este reprezentată în loturile olimpice de peste 80 de sportivi. Marea majoritate dintre ei vor fi prezenți și la startul întrecerilor olimpice unde, sîntem convinși, își vor face datoria, în spiritul bunelor tradiții existente în acest sens la clubul Steaua, contribuind — prin comportarea și rezultatele lor — la creșterea gloriei sportive a patriei noastre socialiste.

Col. MAXIMILIAM PANDELE
președintele clubului sportiv al Armatei „Steaua"

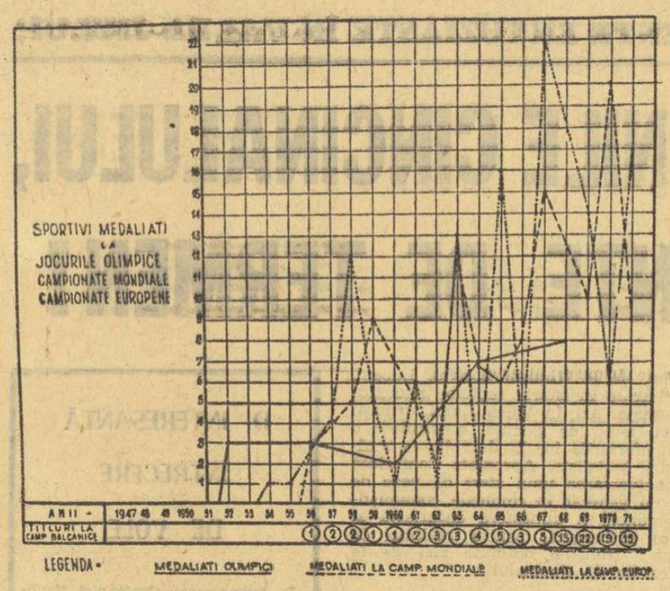

Un grafic sugestiv al remarcabilelor succese pe care sportivii clubului Steaua le-au obținut — de-a lungul acestui sfert de veac — în marile competiții internaționale: Jocurile Olimpice, campionatele mondiale, europene și balcanice.

BAZĂ MATERIALĂ ÎN CONTINUĂ DEZVOLTARE, PROPICE UNEI INSTRUIRI DE CALITATE

● *În perspectivă apropiată, un stadion de fotbal cu 25 000 de locuri*

În paralel cu progresul general al clubului s-a dezvoltat continuu în acești 25 de ani de activitate și baza lui materială.

La începuturile existenței sale, în 1947, „zestrea" de care dispunea clubul era destul de săracă, pentru a nu spune că lipsea aproape total. Din acest motiv, al absenței unei baze proprii, procesul de pregătire a sportivilor întîmpina evidente dificultăți. Antrenamentele echipei de fotbal s-au desfășurat un timp pe stadionul Republicii, precum și pe un teren din Cioplani. Pentru instruirea membrilor altor secții ale clubului se folosea sala din strada Uranus.

Începînd din anul 1952, pregătirile sportivilor militari au fost transferate la noua bază din bulevardul Ilie Pintilie, unde se amenajaseră terenuri de fotbal, baschet, volei și tenis, precum și o pistă de atletism.

După anul 1960, cînd această bază a fost desființată, pentru a se construi blocuri de locuințe, s-a trecut la amenajarea complexului sportiv de la Ghencea. Întins pe o suprafață de 25 ha, acesta a fost conceput ca principală bază a clubului, prin amenajările ce s-au făcut aici (între care două terenuri de fotbal, unul de rugby, altul de handbal și 8 terenuri de tenis), dar mai ales prin cele ce urmează a se efectua. În acest vast complex se vor amenaja și da în folosință, pe etape, numeroase alte terenuri destinate antrenamentelor și jocurilor oficiale. **Obiectivul nr. 1 îl constituie stadionul de fotbal, cu o capacitate de 25 000 locuri, ale cărui lucrări au fost începute și urmează a se încheia la sfîrșitul anului 1973.** Tot aici vor mai fi create (treptat) numeroase alte terenuri de fotbal (cu gazon), de handbal (cu tribune pentru 2 500 spectatori), de tenis, o clădire cu două corpuri, care va cuprinde o sală de forță, un bazin, vestiare, grup sanitar, club, cantină.

În afară complexului de la Ghencea, clubul Steaua mai dispune și de alte baze sportive realizate cu ajutorul tot mai substanțial primit din partea conducerii Ministerului Forțelor Armate și a Consiliului Național pentru Educație Fizică și Sport.

La sediul actual al clubului, din Calea Plevnei, există o sală pentru jocuri, precum și alte săli pentru tenis, lupte, haltere, box, scrimă, un cămin pentru sportivi și o cantină.

Dintre celelalte obiective sînt de menționat poligonul de tir de la Domnești, centrul nautic de la Snagov, complexul de la Predeal, precum și centrul de la Tulcea, unde se face selecția și instruirea tinerilor din Deltă pentru secția de caiac-canoe a clubului.

Așadar, se poate spune că Steaua are asigurată (atît prin amenajările existente, cît și prin cele din perspectiva apropiată) baza materială necesară pentru mersul său viguros înainte.

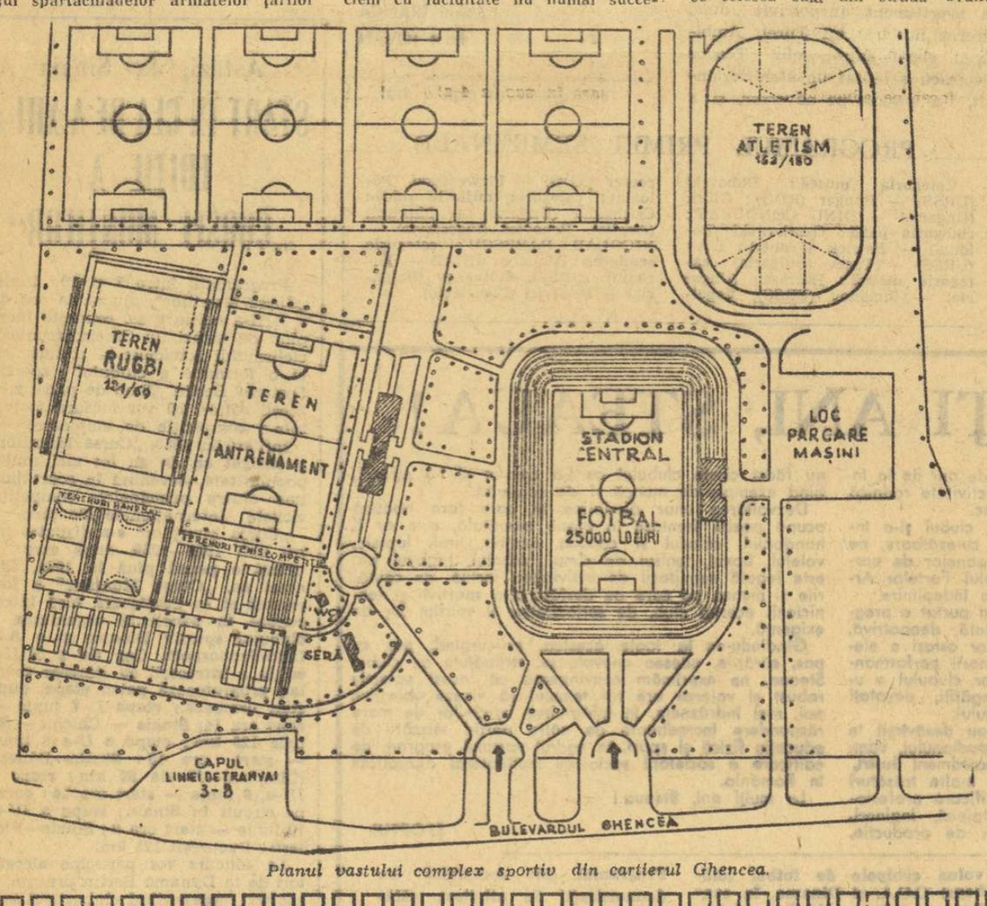

Planul vastului complex sportiv din cartierul Ghencea.

PREZENȚE DE PRESTIGIU LA JOCURILE OLIMPICE

Sportul românesc, deși a fost prezent și la Jocurile Olimpice antebelice, n-a început să se impună decît odată cu edițiile postbelice, cînd, datorită condițiilor create de către partid, a putut trimite la startul întrecerilor un număr sporit de concurenți și cu o pregătire corespunzătoare pentru o competiție de asemenea valoare.

La succesele obținute cu acest prilej și-au adus contribuția și sportivii clubului Steaua. Este demn de subliniat în această privință faptul că, deși nu ființa decît de cinci ani, clubul militar a dat lotului olimpic pentru J. O. de la Helsinki 1952 un număr apreciabil de sportivi. Printre ei s-au aflat **Mircea Dobrescu, Gheorghe Fiat, Vasile Țiță** (box), **Andrei Vilcea, Vasile Chelaru** (scrimă), **Iosif Sîrbu** (tir), **Ion Voinescu Vasile Zavoda, Tiberiu Bone, Alexandru Apolzan** (fotbal), **Ion Ioniță** (ciclism).

Dintre aceștia, unii au reușit, datorită excelentei comportări, să urce pe treptele podiumului, înscriindu-și numele pe lista deschizătorilor de drum spre vitoroase succese olimpice ale sportului nostru. Este vorba, în primul rînd, de trăgătorul **Iosif Sîrbu,** care a cîștigat medalia de aur, cucerind primul titlu de acest gen din istoria sportului românesc. De asemenea, boxerii **Vasile Țiță** și **Gheorghe Fiat** au reușit să cîștige medalii de argint și bronz. O frumoasă comportare au mai avut atletul **Ioan Söter** și ciclistul **Ion Ioniță,** clasați pe locul VI în proba de săritură în înălțime și, respectiv, 1 000 m cu start de pe loc.

După patru ani, în îndepărtata Australie, sportivii militarii se află din nou prezenți în rîndurile delegației române. Din nou, boxerii sînt la înălțime. **Mircea Dobrescu** și **Gheorghe Negrea** ajung în finale și cuceresc medalii de argint. Tot atunci, **Olga Orban-Szabo,** debutantă în marile concursuri, furnizează marea surpriză a probei de floretă, calificîndu-se în finală și obținînd și ea medalia de argint. Remarcabilă a fost și comportarea lui **Dumitru Pîrvulescu, Iosif Sîrbu** și **Iolanda Balaș,** care, clasîndu-se între primii șase, au adus **puncte prețioase** delegației sportive românești.

Roma — 1960. Pe stadionul „Centomilla", **Iolanda Balaș** domină proba de înălțime femei, captivînd asistența cu săritura ei de 1,85 m. O frumoasă comportare au mai avut la această ediție floretista **Olga Szabo** (locul 5), polo iștii **Nicolae Firoiu, Alexandru Szabo, Mircea Ștefănescu** (echipa din care făceau parte clasîndu-se pe locul 5), călărești **Gheorghe Langa** și **Virgil Bărbuceanu** (locul 6).

Dacă la Helsinki, și apoi la Melbourne, boxul a fost în frunte, în 1964, la Tokio, este rîndul caiacului și canoei să se impună. La această ediție, numărul sportivilor militari este destul de mare: 36. Dintre aceștia, 32 reușesc să se claseze în primele 6 locuri. Din cele 12 medalii cîștigate de lotul român, 5 au fost cucerite de sportivii de la clubul Steaua. **Iolanda Balaș** redetează succesul de la Roma, iar **Andrei Igorov** (canoe 1 500 m), **Cornelia Sideri** (caiac 2 500 m), **Simion Cuciuc** (caiac — 4-1000) și **Dumitru Pîrvulescu** (la lupte greco-romane) reușesc să se urce pe podium, primul pe a doua treaptă, iar ceilalți pe cea de-a treia treaptă.

Dar, dintre toate edițiile la care au participat sportivii militari, cea mai fructuoasă s-a arătat a fi cea din 1968, de la Ciudad de Mexico. Cei 28 de sportivi ai clubului Steaua au reușit să acumuleze un număr de 42,25 p din totalul celor 100,5 p ale întregii delegații. Ei au avut doi medaliați cu aur (atletism și scrimă), doi medaliați cu argint (lupte și caiac-canoe) și patru cu bronz (scrimă și lupte).

Dintre rezultate, merită menționată performanța **Vioricăi Viscopoleanu** care, cîștigînd titlul olimpic, a realizat, totodată, un record mondial, cu o săritură de 6,62 m.

În acest an, al aniversării unui sfert de veac de existență a clubului lor, sportivii militari se pregătesc să ducă mai departe și la un nivel superior tradiția înaintașilor lor la Jocurile Olimpice.

În prezent, sînt incluși în loturile olimpice 70 de sportivi ai clubului Steaua.

Desigur că dorința tuturor este de a fi prezenți la startul ediției jubiliare a Jocurilor Olimpice de la München pentru a-și putea dovedi valoarea în compania celor mai valoroși sportivi ai lumii.

Drumul pînă acolo, iar apoi cel care duce spre medalii, este un drum dificil, care cere multă muncă, dăruire, perseverență și autodepășire. Un drum pe cît de greu, pe atît de frumos. Sportivii de la Steaua sînt decișI să continue tradiția bunelor comportări la J.O. pentru a cinsti astfel aniversarea clubului lor și a ridica prestigiul sportiv al patriei noastre dragi.

Octavian VINTILĂ

S-A ÎNCHEIAT O NOUĂ „SESIUNE DE EXAMENE" PENTRU LOTUL OLIMPIC DE SCRIMĂ

● Ce au arătat campionatele republicane și turneele de la Paris, Bologna și Tallin ● Floretiștii au nevoie de un program foarte echilibrat ● Trăgătoarele își mențin prestigiul ● Cifre și realități la sabie

Scrimerii din lotul olimpic al țării noastre au încheiat, duminică, o nouă „sesiune de examene", alcătuită din ciclul de campionate republicane ale seniorilor (eșalonate pe parcursul ultimelor trei săptămîni), ca și din turneele internaționale disputate sîmbătă și duminică: la Paris — „Trofeul Jeanty" (floretă feminin), la Bologna — „Cupa Giovanini" (floretă masculin), iar la Tallin — o întrecere deschisă spadasinilor. Este, poate, cazul să menționăm că sabrerii aveau și ei o confruntare internațională în program (la sfîrșitul acestei săptămîni) cu prima reprezentativă a Bulgariei care, în ultimii ani, se menține în zona locurilor 5—6 în ierarhia mondială. Cum parteneri au anunțat că sabrerii lor fruntași nu sînt disponibili în această perioadă, meciul România — Bulgaria urmează să se dispute la o altă dată, în orice caz după Jocurile Olimpice.

Să întreprindem, acum, o trecere în revistă a constatărilor pe care ni le-au prilejuit campionatele noastre și recentele turnee de peste hotare.

GRIJĂ DEOSEBITĂ PENTRU MENȚINEREA FORMEI FLORETIȘTILOR !

Seria întrecerilor pentru titlurile de campioni ai țării la cele patru arme a fost deschisă de floretiști, care au avut în **Mihai Țiu** un cîștigător scontat și merituos. **El a dovedit, prin comportarea avută de-a lungul întregii competiții, că este cel mai bun floretist al țării** la ora actuală. **Tănase Mureșanu** și **Iuliu Falb** au evoluat, de asemenea, la un bun nivel valoric. Sub posibilități s-a comportat **Ștefan Haukler** care, de altfel, nici n-a mai reușit să se claseze în finală. Deși, în aceste rînduri ne-am propus să ne ocupăm de componenții loturilor olimpice, nu putem trece cu vederea comportarea revelatorie a tînărului trăgător din Satu Mare, **Adalbert Kuki,** care se anunță un cadru de nădejde... dar pentru Olimpiada din 1976. Oricum, **a fost reconfortantă prezența sa în eșalonul fruntaș, unde necesitatea remanierilor se face din ce în ce mai puternic simțită.**

La sfîrșitul săptămînii care s-a încheiat, primii noștri floretiști au concurat la Bologna, în tradiționalul „Trofeu Giovanini", dar au avut o prezență efemeră pe planșele de la palatul Antonioni. Nucleul de bază al reprezentativei noastre (**Țiu, Mureșanu, Haukler** și **Falb**) n-a rezistat decît două tururi și numai cvechipierul lor de dată mai recentă, **Aurel Ștefan,** a reușit să ajungă pînă în sferturile de finală.

Deși trăgători cu un bogat arsenal tehnic și tactic, cu o amplă experiență de concurs, majoritatea floretiștilor noștri din lotul olimpic suferă, acum, handicapul vîrstei și — nu numai atît — au și o stare de sănătate deficitară. Desigur, forul de specialitate a cunoscut această situație și a căutat să formeze cadre de schimb, dar, așa cum se întîmplă și în alte țări (cu un efectiv mult mai larg de scrimeri), **posibilii succesori ai fruntașilor nu s-au ridicat la înălțimea acestora** prelungind, astfel, o nedorită stare de tranziție.

Problema principală a momentului de față este aceea de a înlesni procesul de refacere a acestui lot, **ameliorarea stării de sănătate** a unora dintre componenții săi și **asigurarea prin mijloacele cele mai adecvate a unui înalt potențial de luptă** pentru perioada turneului olimpic.

LOTUL FLORETIȘTILOR NU RIDICĂ PREA MULTE PROBLEME

În decursul campionatului, de la startul căruia au lipsit două din componentele lotului olimpic: **Ileana Gyulai** (motivat) și **Ecaterina Stahl** (care n-a obținut calificarea în faza anterioară), s-a putut remarca o stare de oboseală (desigur și fizică, dar înclinăm să credem, mai mult psihică).

Am avut ca termen de comparație, în această privință, comportarea unei trăgătoare cu o mai îndelungată activitate pe planșă, **Manuela Chira,** ca și a unei reprezentante a „noului val", **Viorica Draga** Ambele au arătat o dispoziție de concurs superioară, o combativitate care le-a pus în dificultate pe floretistele lotului. Este adevărat că, în finală, **Ana Pascu** a revenit la nivelul său obișnuit și astfel a cucerit titlul de campioană cu o frumoasă serie de cinci victorii. **Maria Vicol** (locul III) și **Olga Szabo** (locul IV) și-au apărat și ele prestigiul.

Plecînd, peste cîteva zile, la Paris pentru a participa la turneul pentru „Trofeul Jeanty", în al cărui palmares și-au înscris, nu o dată, numele, **Ileana Gyulai** împreună cu **Olga Szabo** și **Ana Pascu,** au demonstrat că au resurse pentru a juca un rol de seamă în întrecerea celor mai bune floretiste ale lumii. Victoria Ilenei Gyulai, ca și locurile III și IV dobîndite de celelalte două trăgătoare ne dau speranțe și pentru München. Desigur, absența sportivelor sovietice, maghiare și poloneze în întrecerea de la Paris trebuie să circumscrie optimismul nostru, în limite moderate.

FORȚÎND PORȚILE MARII CONSACRĂRI

Am urmărit cu deosebit interes evoluția spadasinilor noștri care se află — indiscutabil — în plină evoluție, forțînd cu temeritate — și, foarte adesea, cu succes — porțile marii consacrări pe plan internațional. Întrecerea lor din cadrul campionatului ne-a arătat că toți se află pe drumul maturizării, că au un bagaj sporit de cunoștințe tehnice și tactice. **Al. Istrate,** după un început modest, și-a mobilizat cu succes resursele, devenind campion al țării, secundat de **N. Iorgu,** aflat și el în progres. Mai inegal au tras **C. Duțu** și **C. Bărăgan,** din partea cărora ne așteptam la o comportare consecventă. În sfîrșit, am regretat lipsa de formă a lui A. Pongrat (justificată, în parte, de încheierea ultimului său an de facultate).

La o săptămînă după campionat, toți componenții lotului olimpic au evoluat la Tallin într-un turneu care a angajat mulți spadasini sovietici — îndeosebi din noua generație — și cîțiva finlandezi.

În această companie, cei cinci spadasini români au avut un singur reprezentant în finală, pe **C. Bărăgan** (locul IV), care își consolidează, astfel, poziția dobîndită în turneul de la Bari, unde a ocupat locul II.

Lipsa amănuntelor nu ne permite să facem aprecieri la adresa celorlalți spadasini, dar, oricum, parcă s-ar fi cuvenit ca ori **Al. Istrate,** ori **A. Pongrat** să se numere printre cei opt finaliști.

DINCOLO DE UN CLASAMENT FINAL

Finala la sabie a încheiat campionatul oferindu-ne o întrecere interesantă pînă la ultimul său episod și, în unele asalturi, chiar și în această parte, peste care au plutit umbrele suspiciunilor, de nedorit și mai ales de neconceput într-o întrecere care trebuie să desemneze pe cel mai bun sportiv al țării, să stabilească o ierarhie reală a valorilor.

Considerînd că rezultatele consemnate în foaia de arbitraj au doar o importanță statistică, vom face abstracție de ele. După părerea noastră — și a multor specialiști prezenți la competiție — protagoniștii au fost totuși (în ordinea alfabetică): **I. Budahazi, D. Irimiciuc** și **O. Vintilă.** Să sperăm, totuși, că noul campion **Gh. Culeca** se va strădui și va reuși să ne demontreze în viitoarele competiții (Turneul Prietenia și Jocurile Olimpice) că deține o valoare corespunzătoare nivelului la care se află situat după acest campionat.

Sebastian BONIFACIU

ÎN GALERIA MARILOR PERFORMERI AI LUMII

ILIE NĂSTASE

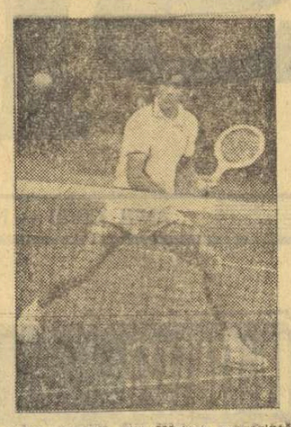

Numele lui Ilie Năstase este cunoscut astăzi pe toate meridianele pămîntului, iar pe meleagurile românești el este cel mai popular sportiv. Desemnat trei ani consecutiv (1969—1970—1971) drept cel mai bun sportiv al nostru, Ilie Năstase se bucură de aprecierile elogioase ale tuturor celor care i-au urmărit evoluția în numeroasele sale peripluri de la New Delhi la Sao Paulo, de la New York la București, Londra, Moscova, Paris, Teheran, Stockholm, Madrid sau Roma.

Strălucit ambasador al sportului din România Socialistă, super-campionul nostru este un produs autentic al clubului Steaua (antrenor — Constantin Chivaru) avînd gradul de locotenent major. Maestru emerit al sportului, Ilie Năstase se află azi, în pragul împlinirii a 26 de ani (la 19 iulie), în plenitudinea posibilităților de a ajunge definitiv în vîrful piramidei celor mai buni tenismeni ai lumii.

Pentru meritele sale deosebite în activitatea sportivă, președintele Consiliului de Stat al Republicii Socialiste România, tovarășul NICOLAE CEAUȘESCU, i-a înmînat în acea zi de neuitat, 20 decembrie 1971, înalta distincție a „Ordinului Muncii" clasa I.

Cu marile sale calități morale și de voință, cu nefntrecuta-i iscusință pe plan sportiv, Ilie Năstase reprezintă tipul caracteristic de sportiv crescut și pregătit în condițiile pe care numai o țară socialistă ca România le poate asigura. Lui Ilie Năstase îi este deschisă poarta deplinei consacrări în elita mondială a sportului alb

GHEORGHE GRUIA

Maestrul emerit al sportului GHEORGHE GRUIA este astăzi unul dintre cei mai buni handbaliști din lume, forța și precizia șutului său conferindu-i o celebritate unanim recunoscută azi de toți specialiștii. Prezența lui în teren aduce — astfel — un plus de eficacitate formației Steaua sau echipei reprezentative, provocînd panică în rîndurile apărărilor adverse.

Născut la București, la 2 octombrie 1940, maestrul emerit Gheorghe Gruia și-a încheiat cu succes studiile la I.E.F.S., devenind profesor de educație fizică. El este căsătorit și tatăl unei fetițe, Andreea, în vîrstă de 7 ani.

Ofițer de carieră, Gheorghe Gruia, și-a început activitatea sportivă încă de pe băncile școlii militare, practicînd cu succes atletismul (performanțe meritorii la săritura în înălțime, triplusalt și aruncarea greutății) și voleiul. În cele din urmă, a optat pentru volei, ajungînd la clubul Steaua (pe atunci C.C.A.) în prima echipă. În toamna anului 1961 a trecut la handbal, a debutat în decembrie același an în prima formație a clubului și apoi în 1963 a îmbrăcat pentru prima oară tricoul echipei reprezentative. De atunci el a fost selecționat de 164 ori în echipa României, contribuind la cîștigarea titlului de campioană mondială de două ori (1964 — Praga și 1970 — Paris) și o dată a medaliilor de bronz (Västeras — 1967). În sezonul 1967/1968 a făcut parte din echipa clubului Steaua care a cîștigat „Cupa Campionilor Europeni", iar în sezonul 1970 /1971 a disputat cu echipa sa finala acestei mari întreceri europene la handbal masculin.

CAROL CORBU

S-a născut la 8 februarie 1946. Este profesor de matematică și face parte din clubul Steaua. A fost descoperit la Pitești de profesorul Ion Vorcovenci. Campion al țării la triplusalt în 1969, 1970 și 1971. Locul IV la C.E. de la Atena (1969) cu 16,56 m și locul III la C.E. de la Helsinki (1971) cu 16,87 m. Medaliat cu „bronz" la „europenele" de sală din 1969 și „argint" la cele din 1971 și 1972. Cu performanța de 17,12 m deține recordul României și unul din cele mai bune rezultate mondiale la triplusalt.

Era în 1964, la Pitești, cînd Carol Corbu — înalt de 1,90 m, dar extrem de firav — reușea la primul concurs de triplusalt din viața sa 13,09 m. Un an mai tîrziu devenea campion de juniori al țării (14,75 m) și reușea 6,69 m la lungime, 1,79 m la înălțime și 15,2 pe 110 mg. Specialiștii se aflau în fața unui tînăr atlet deosebit de talentat și cu o statură ieșită din comun.

Trecerea la clubul Steaua (în 1967) și cunoștința cu antrenorul Elias Baruch au însemnat pasul decisiv în cariera recordmanului național. Antrenorul Baruch a știut să vadă, la noul său elev, marile calități ale viitorului performer. Ambițios peste măsură, decis să urce cît mai repede toate treptele măiestriei, Carol Corbu a ajuns în scurt timp unul dintre cei mai buni performeri ai lumii și un candidat cert la medaliile ce se vor decerna probei de triplusalt la J.O. de la München. De altfel, numeroși specialiști de peste hotare, urmărindu-l pe valorosul nostru atlet în mai multe confruntări de amploare, i-au întrezărit chiar posibilități de asaltare a recordului mondial, prognosticînd pentru Corbu rezultate în jurul a 17,50 m. Și sîntem convinși că în acest an „cangurul" nr. 1 al României nu îi va dezminți...

ÎN CINSTEA CONFERINŢEI NAŢIONALE A PARTIDULUI
ŞI A CELEI DE A XXV-a ANIVERSĂRI A REPUBLICII

ANGAJAMENTE ENTUZIASTE ÎN VALEA JIULUI

(Urmare din pag. 1)

nalului să fie realizate înainte de termen". Într-adevăr, la minele din Valea Jiului se înregistrează noi depăşiri de plan, noi angajamente. Electricianul **Ioan Moroe** de la mina Lupeni, component al echipei de rugby Ştiinţa, ne-a spus: **„Colectivul minei noastre a chemat la întrecere toate colectivele exploatărilor miniere pe ramură. Se impune, deci, să ne prezentăm la ora bilanţului cu rezultate foarte bune, care să confirme frumoasa tradiţie de unitate fruntaşă pe ramură pe care minerii noştri au cîştigat-o mai mulţi ani consecutiv. Or, cele două istorice evenimente creează un excelent suport moral şi stimulativ"**. Dar nu numai cei angajaţi direct în sfera productivă sînt conştienţi că trebuie să facă mai mult, mai bine. Inginerul **Mircea Ortelecan**, şeful serviciului tehnic din cadrul Institutului de mine Petroşani, cunoscut rugbyist, ne-a împărtăşit opinia sa: **„Cadrelor didactice nu le revine numai misiunea de a asigura studenţilor o pregătire corespunzătoare celor mai înalte exigenţe, ci şi de a participa activ la munca de cercetare şi de creaţie în domeniul tehnico-ştiinţific"**. Referindu-ne la studenţii petroşeneni, trebuie să adăugăm că ei s-au angajat ca **în cinstea Conferinţei Naţionale şi a celei de a 25-a aniversări a Republicii să încheie lucrările la complexul sportiv** (realizat în cea mai mare parte prin muncă patriotică), **care cuprinde un teren de fotbal şi unul de rugby, terenuri de tenis, volei, baschet, handbal şi o pistă de atletism.**

APORTUL SPORTIVILOR BĂNĂŢENI

(Urmare din pag. 1)

mare de muncă patriotică pentru încheierea cu succes a lucrărilor de amenajare a bazinului de înot din Parcul Central, la şantierul de construcţie a Liceului cu program de educaţie fizică, a bazei sportive U.M.T., a terenurilor de tenis şi volei de la Sînnicolaul Mare.

În vederea evenimentelor politice de maximă însemnătate pe care le va trăi poporul nostru, **a fost substanţial îmbogăţit planul manifestărilor de masă, în ideea răspîndirii mai largi a sportului şi a exerciţiilor fizice în rîndul cetăţenilor de toate vîrstele, sarcină de mare responsabilitate trasată de către partid organizaţiilor noastre.**

Astfel, clubul Universitatea va organiza întreceri de handbal, volei şi baschet, va participa cu sportivii săi fruntaşi la numeroase acţiuni şi demonstraţii în şcoli, întreprinderi şi la sate.

Puternicul club local al feroviarilor, C.F.R. Timişoara, îşi propune bogate programe în care demonstraţiile sportive se vor împleti armonios cu cele cultural-educative şi artistice. **La fiecare sfîrşit de săptămînă, membrii clubului şi familiile lor vor putea participa la interesante reuniuni polisportive. Pentru ziua de 16 iunie este programată o dezbatere, sub forma unei mese rotunde, pe tema „Selecţia în sport"**.

Celor mai mici sportivi ai judeţului, pionierilor, li se oferă posibilitatea de a participa la numeroase întreceri de vacanţă (minifotbal, handbal, baschet, ciclo-turism, înot), la frumoase duminici cultural-sportive, acţiuni turistice, de tabără.

Şi o competiţie inedită: un turneu memorial cu prilejul împlinirii a 25 de ani de la organizarea primului campionat popular de fotbal din localitate, desfăşurat în 1947, la Mehala.

SURPRIZE ÎN CAMPIONATUL NAŢIONAL DE POLO

În campionatul naţional de polo s-au desfăşurat noi partide în cadrul ultimei etape-turneu, care au produs cîteva mari surprize.

● *La Cluj*, Vagonul Arad a învins la mare luptă pe IEFS cu 8—7 (1—1, 2—2, 3—1, 2—3). Au marcat: Lesai 4, Capotescu 2, Grumaz, Kontor (Vagonul) şi Bancu 3, Rotaru, Preda, Teodorescu, Weiss (IEFS). Studenţii bucureşteni au cîştigat, în schimb, întîlnirea cu Politehnica Cluj, în care gazdele au condus în majoritatea timpului. Mai decisă în final, formaţia IEFS a întors rezultatul în favoarea ei în ultimul minut: 8—7 (0—0, 1—1, 4—4, 3—2). În cel de al treilea meci: Politehnica — Vagonul 6—4 (1—1, 1—1, 1—1, 3—1). **(P. Radvani** — coresp.).

● *La Oradea* — o mare surpriză: Crişul — Voinţa Cluj 9—9 (3—2, 2—2, 2—2, 2—3)! Au înscris: Covaci 2, Alexandrescu 3, Racz 2, Freund, Sonenwirth (Crişul), respectiv Pop 5, Gyorfosi 2, Daroczi, A. Szilagi (Voinţa). Alte rezultate: Voinţa — Olimpia Oradea 9—2 (2—0, 2—0, 3—1, 2—1); Crişul — Olimpia 5—4 (0—0, 2—1, 1—0, 2—3). **(V. Stere** — coresp.).

PATRU ZILE, LA SNAGOV

(Urmare din pag. 1)

atins încă valoarea care să le promoveze în lotul olimpic, dar care au certe posibilităţi de progres. Campionatele din acest an le oferă largi posibilităţi de afirmare a talentului lor, a calităţilor de care dispun la această oră.

PROGRAMUL CAMPIONATELOR NAŢIONALE DE SENIORI

MIERCURI: — de la ora 9 la 13: serii şi recalificări pentru probele olimpice.
— de la ora 17 la 18: semifinale la probele olimpice.
JOI: — de la ora 9.30 la 11: FINALELE PROBELOR OLIMPICE.
— de la ora 17 la 19: serii la probele de 500 m.
VINERI: — de la ora 9 la 10: recalificări la probele de 500 m.
— de la 10 la 13: FINALELE PROBELOR DE FOND.
— de la 17 la 19: semifinalele probelor de 500 m.
SIMBĂTĂ: — de la ora 9.30 la 11: FINALELE PROBELOR DE 500 m.

Ştim de la campionatele disputate anterior că, nu o dată, între fruntaşii acestui sport şi restul finaliştilor s-au creat — la probele de fond, aproape fără excepţie, dar şi la cursele de 1 000 m — „bulevarde" prea lungi, expresie a unui evident decalaj valoric. Iată acum condiţii excelente pentru a asista la finale mult mai echilibrate, la sosiri strînse, la întreceri în care titlurile de campioni naţionali să revină celor mai buni, după curse în care să aplaudăm deopotrivă valoarea, tenacitatea, chiar risipa (folositoare) de energie. Cucerirea titlului de campion naţional este o mare recompensă morală pentru orice sportiv şi la ea au dreptul cei mai merituoşi. Prin excepţie, componenţii lotului olimpic nu-şi vor apăra titlurile cucerite anul trecut, sporind şansele de afirmare ale celorlalţi caiacişti şi canoişti. Nădăjduim că ei vor onora din plin această şansă pe care o au în plus în lupta pentru titluri, pentru locurile fruntaşe ale probelor cuprinse în programul campionatelor naţionale.

fotbal

REGULAMENTUL DE TRANSFERĂRI ŞI FORMULA CAMPIONATULUI DE TINERET-REZERVE ÎN DISCUŢIA COLEGIULUI DIVIZIEI A

Colegiul Diviziei A se va întruni pe data de 17 iunie, adică în ziua partidei amicale România — Italia. Pe ordinea de zi a acestei şedinţe figurează două probleme de strictă actualitate.

Mai întîi, este vorba de regulamentul de transferări, asupra căruia delegaţii echipelor divizionare A — membri ai Colegiului — vor face propuneri pentru îmbunătăţirea lui. Aceste propuneri vor fi supuse apoi Biroului federal, care — după cum am mai scris — studiază posibilitatea de a înlesni transferările fără dezlegare de jos în sus, în scopul promovării elementelor valoroase şi îmbunătăţirii calitative a efectivelor divizionarelor A.

În al doilea rînd, Colegiul va discuta sistemul de disputare a campionatului de tineret-rezerve.

ECHIPA FARUL VĂZUTĂ DE APROAPE

DE LA CARENŢE ORGANIZATORICE, LA PIERDEREA ELANULUI...

Există echipe în divizia noastră naţională hărăzite parcă unui destin lipsit de strălucire. Una dintre acestea pare să fie Farul. După ce anul trecut realizase o comportare generală bună (exceptînd sleirea de la sfîrşitul campionatului) care sugera intrarea şi stabilizarea echipei în grupul principal al clasamentului, în ediţia actuală, Farul a coborît iarăşi printre echipele cu nume mic, pentru care ideea de succes este echivalentă cu neretrogradarea. Şi, indiferent dacă formaţia constănţeană, jucătorii şi antrenorii ei, vor face acum în ultimele etape un efort crispat pe verticala ierarhiei, indiferent dacă va ajunge pe un loc satisfăcător, Farul rămîne, la o observaţie mai atentă, o plantă cu rădăcini subţiri şi cu rodul pipernicit. Farul este o competitoare lipsită de spatele frontului, de acele structuri organizatorice care conferă unei echipe o bază de susţinere solidă, precum şi seva necesară. Realizările ei, cîte există şi cîte vor mai exista pînă la sfîrşitul campionatului, vin din nişte zvîcniri, din încordări acute, din explozii de orgoliu, din artificii de pregătire, dar nu din acea tensiune constantă, care animă permanent echipele construite şi întreţinute după legile adevărate ale fotbalului.

Zilele trecute am stat de vorbă cu o serie de oameni implicaţi în existenţa echipei constănţene. Cu T. Şovăilă, preşedintele secţiei de fotbal, cu Gh. Ivan, preşedinte al C.J.E.F.S. Constanţa, cu C. Tilvescu, vicepreşedinte al Clubului, precum şi cu antrenorii R. Cosmoc şi C. Toma. După o atare informare, deşi nu toate lucrurile ne-au devenit limpezi, am înţeles că paşii obosiţi ai Farului, traseul rezultat prin alăturarea lor, sînt consecinţa unor inadvertenţe fuzionate într-un cerc vicios.

Mai întîi, în fruntea echipei se află un stat major destrămat. Aşa numita secţie de fotbal a devenit o nebuloasă imediat după constituire. Doar cîteva nume de excepţie sînt pentru echipă, îşi înţeleg menirea şi acţionează în consecinţă (Tudor Şovăilă şi alţi doi, trei). Dar secţia, în ansamblul ei, agonizează, se întruneşte rar şi atunci dezbate chestiuni străine de responsabilitatea unei adevărate formaţii de conducere. O asemenea lacună majoră, cu toate implicaţiile ei, afectează fondul stării de spirit al jucătorilor şi antrenorilor, care simt vidul pe care nu-l pot umple doar elanul şi priceperea cîtorva oameni. Iată motivul pentru care strădania acestor elemente decisive (fotbalişti, antrenori) se întrerupe şi se reia, urcă şi coboară, iar linia aceasta sinuoasă **se exprimă prin jocuri** şi rezultate contradictorii. **În acelaşi** context, tot ansamblul condiţiilor de pregătire este şi el aproximativ precar şi, oricum, situat la distanţă de un anumit optim, aflat la dispoziţia altor echipe, cum ar fi F.C. Argeş, de pildă. Există nerezolvări care devin motive de nemulţumire, promisiuni neonorate sau tergiversate. Se constată, de asemenea, o detaşare a autorităţilor locale, privirea lor mai rece decît altădată nu descoperă şi nu fixează problemele mari ale echipei, atît cele actuale, cît mai ales cele de perspectivă. Se aşteaptă, probabil, rezultate excelente, rezultate care să renască interesul, entuziasmul şi să preceadă ajutorul, ignorîndu-se relaţia dintre premise şi expresia finită a oricărei activităţi. Pentru că şi în fotbal, la început trebuie să existe condiţiile necesare şi abia ulterior vine vremea rodului şi nu invers. Legătura dintre oraş şi echipă, dintre public şi echipă s-a redus de la o vreme la cele 90 de minute cît durează un meci. Nu există susţinători, nimeni nu-i descoperă, nu-i cîştigă, nu-i organizează. Clubul are un sediu derizoriu, iar echipa de fotbal n-are nimic al ei, nimic care să devină o permanentă suprafaţă de contact dintre ea şi categoria denumită suporteri.

Jucătorii actuali ai Farului sînt oameni corecţi. Excluderea lui Stoica, cel care a declanşat multe furtuni devastatoare în interiorul grupului, excludere venită după multe ezitări, a însemnat începutul unei perioade de linişte şi seriozitate generală. Interlocutorii noştri afirmau însă că echipa a fost lipsită, de la un timp încoace, de unul sau doi jucători de excepţie, de acel tip de fotbalist care devine nucleul atacului, ori nucleul apărării. O serie de oameni care erau pînă acum vreun an elemente de susţinere (Tufan, Kallo şi alţii) au început să nu mai conteze din motive diverse. Cosmoc a promovat cîţiva tineri (Nistor, Bălosu, Ghirca, Turcu), toţi au devenit titulari, dar le lipseşte o anumită dimensiune.

Însumînd cele de mai sus se obţine o realitate aflată în concordanţă cu realizările Farului în ultimul campionat. Acest bilanţ ar putea mulţumi probabil o altă echipă plasată într-o geografie mai puţin propice dezvoltării fotbalului. Dar Farul este echipa judeţului şi oraşului Constanţa. Este, într-o înţelegere adevărată, mai mult echipa judeţului şi a oraşului, decît a clubului sau C.J.E.F.S.-ului. Este echipa litoralului, este, în fond, echipa unui ţinut cu o mare putere economică, cu o intensă activitate socială, care primeşte anual sute de mii de turişti străini. Toate acestea determină credinţa că oraşul şi judeţul Constanţa ar trebui să aibă o echipă de fotbal mai atrăgătoare, mai spectaculoasă. Ar trebui pentru că aici necesitatea unei echipe cu faimă este poate mai mare decît în altă parte.

Şi ar trebui pentru că, împotriva tabloului actual, în acest loc există condiţii virtuale unice pentru lansarea şi menţinerea unei mari echipe de fotbal. Drumul pînă la această realitate n-ar fi lung dacă pilotarea Farului ar fi încredinţată unui mic stat major format din oameni energici, pricepuţi, capabili să rezolve marile probleme, dacă în locul dispersării forţelor şi al disensiunilor s-ar realiza concentrarea responsabilităţilor şi s-ar obţine sprijinul total, fără de care nu se poate, al autorităţilor locale. Iar formula de organizare cea mai bună pentru o relaţie optimă cu viitorul ar fi, după opinia unora dintre cei cu care am discutat, clubul de fotbal, formulă din ce în ce mai atrăgătoare după succesele repurtate de către F.C. Argeş. Sau un club de fotbal şi rugby, sugerat de rezonanţa pe care cele două ramuri de sport o au în faţa opiniei locale. Echipa de fotbal Farul, ca unitate sportivă, nu are în prezent o situaţie de invidiat. Depăşirea crizei nu se va putea realiza printr-o măsură unilaterală, ci prin atacarea simultană, sinceră şi competentă a cauzelor fundamentale.

Romulus BALABAN

Fază critică la poarta Farului, în partida de duminică, cu Rapid. Foto: Dragoş NEAGU

dintre sute de rapoarte

NOTE MARI ARBITRILOR ŞI... SPECTATORILOR

Din nou, consemnăm o etapă fără probleme deosebite privind arbitrajele sau disciplina jucătorilor. Şi nu se poate să nu apreciem acest fapt, într-un moment cînd bătălia de la cei doi poli ai clasamentului este mai îndîrjită ca oricînd, cînd echipele îşi văd împlinite sau spulberate marile lor speranţe.

În acest climat favorabil, la crearea căruia şi-au adus contribuţia conducătorii jocurilor (cei mai mulţi dintre ei primind note bune şi foarte bune din partea cronicarilor şi a observatorilor federali), elementul nedorit, de excepţie, l-a furnizat meciul **Steaua — Dinamo**, în care nervii şi-au spus de multe ori cuvîntul, jucătorii recurgînd la faulturi şi protestînd la deciziile arbitrului. **Angelo Niculescu** relevă, de altfel, faptul că jucători ca **Smarandache, Ciugarin şi Tătaru „au acţionat sub imperiul nervilor"**. Apreciind că arbitrul Aurel Bentu (notat cu 8) **„a dus la bun sfîrşit o partidă foarte disputată"**, **Angelo Niculescu** consideră, totuşi, că arbitrul a fost uneori **„prea îngăduitor faţă de jocul dur"**.

Ne-a bucurat, **în schimb**, felul cum s-au desfăşurat cele două partide de mare miză, de la Piteşti şi Craiova, unde **F. C. Argeş şi U.T.A.** aruncau în joc ultimele lor resurse fizice şi psihice în lupta pentru titlu. Ambele partide au avut o desfăşurare normală echipele apărîndu-şi şansele în limitele sportivităţii iar publicul urmărindu-le lupta cu înflăcărare dar nu şi cu patimă. Arbitrul **Grigore Bîrsan** ţine să remarce **„atitudinea obiectivă şi foarte sportivă a publicului piteştean"**, deşi nereuşitele echipei favorite, pînă în apropierea fluierului final, constituiau surse de tensiune, de surescitare. În aceste condiţiuni, sarcina arbitrului a fost mult uşurată. Într-un asemenea context trebuie amintit şi gestul lui **Czako**, căpitanul echipei A.S.A. Tîrgu Mureş, care l-a felicitat pe **Grigore Bîrsan** pentru arbitrajul prestat.

Pe aceeaşi linie s-a situat şi meciul de la Craiova, dintre Universitatea şi U.T.A., observatorul federal, **C. Ardeleanu**, insistînd în special asupra atitudinii corecte a publicului (dar ce bine ar fi dacă nu s-ar mai auzi petarde pe stadionul din Craiova. Ce rost au?) Referindu-se la joc, **C. Ardeleanu** scrie că **„în prima repriză, Universitatea a jucat excepţional"**, jucătorul lor nr. 1 fiind Oblemenco, notat cu 9. La U.T.A. — se arată în acelaşi raport — **„şi-a spus cuvîntul oboseala psihică şi fizică"**. În aceste condiţii un singur jucător arădean portarul **Ziller**, a avut o evoluţie bună, notată cu 8 de către observatorul federal.

Urmărind meciul de la **Ploieşti**, dintre **Petrolul şi C.F.R. Cluj, C. Drăguşin** a fost impresionat — ca şi **Gheorghe Ola**, cu cîteva zile mai înainte — de modul cum a apărat buturile echipei sale tînărul portar clujean **Gadjea. Să fi apărut un nou Iordache, un nou talent? Ar fi un mare cîştig pentru fotbalul nostru, acum, cînd Răducanu este dublat de portari care au lăsat de mult în urmă anii tinereţii.**

Nu putem încheia **aceste rînduri, fără a** ne opri asupra unui aspect pe care nu-l întîlnim pentru prima dată, acela al echipamentului. **La Cluj**, partida Universitatea — **Jiul** n-a putut începe la ora fixată, ci cu şapte minute întîrziere, din cauză că gazdele intraseră pe teren cu un echipament decolorat, care făcea şi mai dificilă diferenţierea între culorile lor şi ale oaspeţilor şi aşa asemănătoare. Aceasta, fără a mai aminti că, în alte cazuri, echipele îşi rezervă reciproc surprize prin echipamentul pe care îl arborează, altul decît cel obişnuit. De altfel, dacă am fi invitaţi la un concurs „Cine ştie cîştigă" şi ni s-ar cere să răspundem „Care sînt culorile echipei X?" n-am putea să răspundem...

Un fapt şi semnificaţiile sale
PSIHOLOGIE DE REZERVĂ

Duminică, la Craiova, cu cîteva minute înainte de începerea jocului, U.T.A. se îndreaptă spre teren. Printre primii jucători, Vidac. E îmbrăcat în trening. Ceea ce înseamnă că va fi rezervă. Un cunoscut îl opreşte cîteva clipe: „De ce nu joci ?!" Vidac răspunde sigur, cu voce întreagă: „Pentru că nu sînt în formă !" Intervin în discuţie şi îl întreb pe portarul arădean ce se întîmplă cu el.

— Nici eu nu ştiu ce se întîmplă. Mă antrenez cu ambiţie şi pasiune, am dat jos cîteva kilograme ca să fiu mai mobil, la antrenament toate îmi ies bine în faze grele, dar vine, aşa, o minge uşoară pe care n-o pot prinde, şi de aici, ca o obsesie, ca un blestem, nu mai sînt eu. Noroc că nea Nicu Dumitrescu m-a scos din poartă la Constanţa. Aş fi primit goluri uşoare. Simt cu că traversez zile de eclipsă. Asta-i !...

Cuvintele lui Vidac înseamnă mai mult decît sinceritate. Este vorba de o conştiinţă a formei (a realităţii, dacă vreţi), şi acest lucru merită subliniat în primul rînd. Pentru că rar am auzit un jucător să-şi aprobe (sincer !) antrenorul atunci cînd îl trece pe banca rezervelor. De regulă, psihologia jucătorului-rezervă este: cel care greşeşte e numai şi numai antrenorul. Antrenorul său... presupusele accidentări. Niciodată însă, forma sportivă slabă.

Duminică, la cîteva minute după discuţia cu Vidac, l-am întîlnit pe Pîrvu, marea speranţă a craiovenilor, în haine de stradă. A spus că nu joacă pentru că e accidentat. Aflat în jurul său, un fotbalist de la Electroputere, Stanciu, a replicat puţin mirat: „Dar ai jucat, parcă, la tineret-rezerve !..." (Pîrvu jucase, într-adevăr, la tineret-rezerve).

...După meci, în timp ce U.T.A. se îndrepta abătută spre vestiar, Vidac avea să vorbească bărbăteşte şi onest: **„Ziller a fost excelent! Dacă eu eram azi în poartă, în locul său, U.T.A. mai primea goluri..."**

Încă o dovadă de ceea ce înseamnă să fii un adevărat coechipier. Şi om de caracter !

Mircea M. IONESCU

ARBITRI IUGOSLAVI LA MECIUL ROMÂNIA — ITALIA

Federaţia italiană de fotbal a propus ca partida amicală România — Italia, de la 17 iunie, să fie condusă de o brigadă de arbitri iugoslavi, avînd la centru pe Gugulovici. Propunerea a fost acceptată.

CITIŢI ÎN NUMĂRUL DE AZI AL REVISTEI FOTBAL

● Comentariu asupra desfăşurării etapei a 27-a a Diviziei naţionale A, clasamente, confidenţe, echipa etapei şi a campionatului, notele acordate jucătorilor şi arbitrilor.

● Dialog cu Angelo Niculescu privind pregătirile tricolorilor pentru meciul cu Italia.

● **La interviul săptămînii: Ion Ionescu.**

● O pagină consacrată aniversării a 25 de ani de la înfiinţarea clubului Steaua.

● **Tottenham Hotspur, cîştigătoarea Cupei U.E.F.A., de la înfiinţare pînă astăzi.**

● După finala Cupei campionilor europeni: Ajax — produsul logic al marelui duel Real Madrid — Internazionale Milano.

● **Rubricile permanente „Carnetul scriitorului", „Chenar extern", „Din fotbalul internaţional", „Campionate naţionale în Europa", „Magazin extern", ştiri, note şi reportaje.**

A FACE SPORT ESTE O OBLIGAŢIE

(Urmare din pag. 1)

mare satisfacţie, constatînd că, în primul rînd, organizatorii privesc competiţiile lor cu toată seriozitatea, invitîndu-i pe terenuri bine amenajate, punîndu-le la dispoziţie echipamentul necesar, preocupîndu-se, în general, de buna desfăşurare a întrecerilor.

S-a putut constata, însă, cu aceste prilejuri şi cu altele, că baza materială **este încă necorespunzătoare** pentru desfăşurarea unor activităţi multilaterale şi sistematice în marile unităţi industriale din judeţ şi, mai ales, din Piteşti. **Întreprinderi ca Fabrica de motoare electrice, Combinatul petrochimic etc. nu au nici o bază sportivă, fie ea cît de mică şi de simplă!** Nu este greu, de altfel, să constaţi că există încă o disproporţie între activităţile desfăşurate în cadrul sportului de performanţă, în jurul cărora se unesc toate eforturile, şi cele rezervate tineretului şi oamenilor muncii care nu aspiră la gloria sportivă, dar ar dori să practice, individual sau în grupuri, ramura de sport preferată. Aceste cerinţe nu pot fi realizate prin referate şi contrareferate, ci prin amenajarea unui număr mare de baze sportive. Şi nimeni n-ar refuza să pună umărul. Dar, în primul rînd, trebuie să existe iniţiativa...

Cum spuneam, sportul de performanţă poate prezenta un bilanţ bogat, **anul 1971 şi începutul anului 1972 constituind o perioadă de vîrf în istoria sportului argeşean de performanţă.** Şi aceasta nu pentru că echipa lui Dobrin are perspectiva de a cîştiga bătălia în cel mai popular sport din ţară — fotbalul — şi în cea mai mare competiţie a ei — campionatul Diviziei A —, ci fiindcă în multe ramuri de sport reprezentanţii judeţului Argeş s-au afirmat puternic. **De altfel, în momentul de faţă, sportul argeşean este prezent cu 18 echipe la nivelul întrecerilor divizionare. Este o cifră care vorbeşte de la sine! Şi iată că dacă în anul 1970 Argeşul a avut 14 sportivi încununaţi cu titlul de campioni ai ţării, în 1971 numărul lor a crescut la 35!**

Totuşi, nici în acest domeniu lucrurile nu sînt pe deplin mulţumitoare, mai ales dacă referirea se face la capitala de judeţ, la oraşul Piteşti, cu cei 120 000 de locuitori ai săi, slab reprezentat încă în sportul de performanţă al ţării. Din multe puncte de vedere, Cîmpulungul se află înaintea Piteştiului, în sportul de performanţă. Ceea ce, chiar dacă este spre lauda celor din Cîmpulung, nu pare normal.

Toate acestea, ca şi alte aspecte au reieşit din informarea prezentată de Consiliul judeţean pentru educaţie fizică şi sport (preşedinte **Gheorghe Creţu**), precum şi din cuvîntul numeroşilor vorbitori: tov. **Alexandru Popescu**, prim-secretar al Comitetului municipal de partid Piteşti, **Ion Ploscaru**, prim-secretar al Comitetului orăşenesc de partid Cîmpulung-Muscel, **Ion Niţă**, preşedintele Consiliului judeţean al sindicatelor, **Dumitru Mihai**, directorul general al Uzinelor de autoturisme, **Costache Sava**, directorul general al Grupului industrial de petrochimie, **Ion Gavrilă**, preşedintele clubului F. C. Argeş, **Gheorghe Rădulescu**, preşedintele asociaţiei sportive Textila, **Gheorghe Niculae**, director la I.P.M.P.B., **Ion Babei**, preşedintele asociaţiei sportive Dacia, **Elena Mateescu**, preşedinta Comitetului judeţean al femeilor, şi **Constantin Dumitrescu**, mesager al sportului sătesc, care nu poartă la el diploma de profesor de educaţie fizică pentru bunul motiv că nu posedă aşa ceva, dar care, în satul lui, Titeşti, este socotit un părinte al sportului, într-atîta se confundă viaţa lui cu viaţa sportivă a comunei, deosebit de bogată. (Un exemplu: în Titeşti pot fi organizate, oricînd, **cel puţin 10 echipe de oină!** Într-atît de mare a ajuns numărul celor care practică sportul nostru naţional).

★

Sprijinitor al sportului, nu numai de pe poziţiile înaltei funcţii pe care o deţine, dar şi ca simplu cetăţean iubitor de sport, tov. **Gheorghe Năstase**, primul-secretar al Comitetului judeţean de partid, după ce a enumerat o serie de acţiuni care trebuie întreprinse, în condiţiile unei colaborări permanente a tuturor factorilor interesaţi, pentru ridicarea pe o treaptă şi mai înaltă a activităţii sportive din judeţul Argeş — generalizarea practicării gimnasticii de dimineaţă în şcoli şi întreprinderi, amenajarea de săli de sport pe lîngă marile unităţi economice şi industriale, activizarea profesorilor de educaţie fizică, eliminarea spiritului funcţionăresc şi transformarea acestora în adevăraţi activişti sportivi — a încheiat astfel: **„Trebuie să pornim cu hotărîre la drum, însufleţiţi cu toţii de o nouă concepţie despre sport, care înseamnă a înţelege utilitatea acestei activităţi. Concepţia, de fapt, nu este nouă. Ea aparţine partidului nostru şi a fost şi este ilustrată prin sprijinul pe care orînduirea noastră îl acordă sportului, educaţiei fizice. Nici un cetăţean nu trebuie să rămînă în afara activităţii sportive, oricare ar fi forma ei. Printr-o propagandă vie, bazată pe exemple, tinerii şi vîrstnicii trebuie să înţeleagă că, practicînd exerciţiul fizic, nu îndeplinesc o sarcină venită nu se ştie de unde. A face sport este o obligaţie faţă de tine însuţi !".**

LOTO — PRONOSPORT
EXCURSII... EXCURSII

Administraţia de Stat Loto-Pronosport urmăreşte în permanenţă să contribuie la ridicarea nivelului cultural şi educativ al participanţilor prin premiile acordate. Astfel, la majoritatea tragerilor excepţionale şi speciale se acordă excursii peste hotare.

De curînd s-au înapoiat excursioniştii care au vizitat Moscova şi Leningradul.

La 4 iunie a.c. a plecat un grup de cîştigători de la tragerea specială Pronoexpres a Revelionului în RDG iar astăzi, un alt grup va pleca tot în RDG pe itinerarul: Berlin — Potsdam — Leipzig — Jena — Weimar — Leipzig — Dresda.

Timp de 12 zile, excursioniştii vor petrece zile de neuitat.

PRONOSPORT
PREMIILE CONCURSULUI NR. 23
DIN 4 IUNIE 1972

CATEGORIA I: (12 rezultate) 1 variantă 50% a 36 596 lei şi 7 variante 10% a 7 319 lei.
CATEGORIA a II-a: (11 rezultate) 51,05 variante a 2 068 lei.
CATEGORIA a III-a: (10 rezultate) 646,25 variante a 265 lei.

Rubrică redactată de LOTO-PRONOSPORT

CAMPIONATUL REPUBLICAN AL JUNIORILOR ŞI ŞCOLARILOR

ECHIPELE CALIFICATE PENTRU TURNEUL FINAL

● Pentru desemnarea celorlalte patru participante la turneul final S. C. Bacău, Progresul Bucureşti, Dinamo Bucureşti, Şc. sp. Braşov, F. C. Argeş, Politehnica Timişoara, Industria sîrmei Cîmpia Turzii, Crişul Oradea susţin meciuri duble de baraj

Disputat într-o formulă nouă, Campionatul republican al juniorilor şi şcolarilor (prima fază) s-a încheiat săptămîna trecută. La startul întrecerii s-au aliniat (împărţite în 8 serii) cele mai puternice echipe, reprezentante ale unor centre de copii şi juniori cu tradiţie, ale unor asociaţii şi cluburi de prim rang. **Reducerea numărului de echipe faţă de ediţiile trecute a avut ca principal scop ridicarea nivelului calitativ al competiţiei. Întrebarea care se pune acum, după consumarea ultimei etape, este dacă ediţia 1971/1972 a campionatului a făcut sau nu saltul preconizat? Răspunsul nu poate fi, fără îndoială, decît afirmativ.** Şi iată cîteva dintre argumente: 1. pasionantele confruntări din fruntea clasamentelor seriilor, în care au fost angajate, cu şanse egale, multe echipe; 2. dispariţia acelor scoruri astronomice, atît de frecvente în campionatele trecute; 3. preocuparea manifestată de majoritatea echipelor pentru disciplină pe teren, pentru a etala un fotbal cursiv la un bun nivel valoric.

Pentru a se ajunge, totuşi, la ceea ce se doreşte — **adică la un campionat puternic, care să constituie o veritabilă platformă de lansare, spre vîrfurile fotbalului nostru, a unor jucători de certă valoare, bine pregătiţi** — mai sînt încă suficienţi paşi de făcut. În primul rînd, este necesară o preocupare permanentă a cluburilor şi asociaţiilor pentru propriile lor echipe de juniori. Afirmaţia aceasta vizează, cu precădere, tocmai acele cluburi şi asociaţii ale căror echipe de juniori s-au mulţumit cu puţin (A.S.A. Tg. Mureş, Jiul Petroşani, Steagul roşu Braşov, Metalul Bucureşti, C.F.R. Timişoara, Chimia Suceava, Gaz metan Mediaş, ocupante ale unor locuri la mijlocul clasamentelor) şi în mod special pe acelea ale căror formaţii au avut comportări nesatisfăcătoare (Şc. sp. Unirea Iaşi, Comerţul Brăila, Dunărea Calafat, Automobilul Focşani, C.S.M. Sibiu, Olimpia Giurgiu), preocupate de cu totul altceva decît de pregătire şi joc (substituiri de jucători, contestaţii etc.). Astfel prezentîndu-se lucrurile, sugerăm Federaţiei noastre de fotbal să le îndepărteze din competiţie şi pentru campionatul viitor să le înlocuiască cu altele dispuse să nu facă doar acte de prezenţă în întrecere. **Numai în acest fel, considerăm noi, competiţia rezervată juniorilor poate să facă alţi paşi înainte, să devină o întrecere de bun nivel tehnic.**

Laurenţiu DUMITRESCU

SERIA I

1. Politehnica Iaşi	22	14	6	2	49—13	34
2. S. C. Bacău	22	16	1	5	54—21	33
3. C.F.R. Paşcani	22	14	4	4	54—23	32
4. Ceahlăul P. Neamţ	22	13	4	5	45—26	30
5. Lic. de fotbal Bc.	22	11	7	4	39—9	29
6. Ştiinţa Bacău	22	8	4	10	29—40	20
7. Nicolina Iaşi	22	7	4	11	23—36	18
8. Oituz Tg. Ocna	22	6	6	10	19—41	18
9. Rulmentul Bîrlad	22	6	4	12	21—37	16
10. Chimia Suceava	22	5	5	12	22—42	15
11. Trotuşul Gh. Gh. Dej	22	7	1	14	22—51	15
12. Şc. sp. Unirea Iaşi	22	1	2	19	15—53	4

SERIA A II-a

1. Farul Constanţa	22	18	3	1	43—13	39
2. Progresul Buc.	22	17	4	1	47—8	38
3. Rapid Buc.	22	17	3	2	73—10	37
4. Progresul Brăila	22	10	5	7	26—21	25
5. Politehnica Galaţi	22	10	4	8	32—27	24
7. Şc. sp. Energ. Buc.	22	8	5	9	35—33	21
6. Steaua Buc.	22	9	5	8	39—25	23
8. F.C. Galaţi	22	6	6	10	23—33	18
9. Portul Constanţa	22	5	2	15	26—48	12
10. Comerţul Brăila	22	3	4	15	13—52	10
11. Delta Tulcea	22	2	5	15	21—58	9
12. Şc. sp. Constanţa	22	2	4	16	16—65	8

SERIA A III-a

1. Steaua 23 Aug.	22	17	3	2	53—8	37
2. Dinamo Buc.	22	16	3	3	50—19	35
3. Petrolul Ploieşti	22	12	2	8	52—25	26
4. Dunărea Giurgiu	22	12	2	8	30—27	26
5. Metalul Tîrgovişte	22	11	3	8	33—27	25
6. Metalul Buc.	22	7	10	5	22—18	24
7. Şc. sp. 2 Buc.	22	8	4	10	27—29	20
8. Metalul Plopeni	22	8	3	11	28—40	19
9. Sportul stud. Buc.	22	6	4	12	30—39	16
10. Ş.N. Olteniţa	22	5	6	11	23—41	16
11. Automobilul Focş.	22	5	5	12	25—45	15
12. Olimpia Giurgiu	22	0	5	17	8—68	5

SERIA A IV-A

1. Şc. sp. Sibiu	22	14	7	1	48—13	35
2. Şc. sp. Braşov	22	13	7	2	44—21	33
3. Şc. sp. Sinaia	22	11	7	4	42—27	29
4. Steagul roşu Bv.	22	12	4	6	31—18	28
5. Poiana Cîmpina	22	9	7	6	25—15	25
6. Şc. sp. Braşovia Bv.	22	10	3	9	35—23	23
7. Şoimii Sibiu	22	8	4	10	24—34	20
8. Chimia Făgăraş	22	7	5	10	36—35	19
9. Independenţa Sibiu	22	7	3	12	30—40	17
10. C.S.M. Sibiu	22	7	2	13	22—42	16
11. Şc. sp. Sf. Gheor.	22	5	1	16	23—51	11
12. Şc. sp. M. Ciuc	22	3	2	17	21—62	8

SERIA A V-a

1. Şc. sportivă Cv.	22	17	3	2	71—22	37
2. F.C. Argeş Piteşti	22	17	3	2	55—12	37
3. C.I.L. Tg. Jiu	22	9	9	4	35—20	27
4. Jiul Petroşani	22	11	5	6	35—32	27
5. Univ. Craiova	22	10	6	6	30—20	26
6. Chimia Rm. V.	22	9	4	9	34—33	22
7. Ştiinţa Petroşani	22	10	2	10	25—32	22
8. Met. Drobeta Tr. S.	22	8	5	9	34—29	21
9. Oltul Slatina	22	8	2	12	30—49	18
10. Şc. sp. Olimpia Cv.	22	4	5	13	26—34	13
11. Electroputere Cv.	22	3	3	16	22—60	9
12. Dunărea Calafat	22	2	1	19	10—64	5

SERIA A VI-a

1. U.T. Arad	22	17	2	3	63—13	36
2. Poli. Tim.	22	16	3	3	50—17	35
3. Vagonul Arad	22	14	7	1	44—11	35
4. C.S.M. Reşiţa	22	12	8	2	59—21	32
5. C.F.R. Tim.	22	10	5	7	42—35	25
6. Vult. text. Lugoj	22	9	6	7	27—34	24
7. Progresul Tim.	22	8	5	9	26—26	21
8. C.F.R. Arad	22	5	9	8	18—24	19
9. Şc. sp. Viit. Tim.	22	5	5	12	22—42	15
10. Minerul Anina	22	5	4	13	29—52	14
11. Sc. sp. Lugoj	22	2	1	19	16—63	5
12. Sc. sp. Tim.	22	1	1	20	9—73	3

NOTA: În locul echipei Şc. sp. Timişoara, eliminată după desfăşurarea turului, a participat, ÎN AFARA DE CONCURS, U.M. Timişoara.

SERIA A VII-a

1. Universitatea Cluj	22	16	5	1	49—13	37
2. Ind. sîrmei C. T.	22	15	3	4	51—22	33
3. C.F.R. Cluj	22	12	5	5	53—24	29
4. Corvinul Huned.	22	11	7	4	35—19	29
5. Metalul Aiud	22	10	6	6	46—36	26
6. Metalurgistul Cugir	22	11	4	7	27—27	26
7. A.S.A. Tg. M.	22	11	2	9	51—23	24
8. Mureşul Deva	22	9	2	11	37—43	20
9. Gaz m. Mediaş	22	4	3	15	21—47	11
10. Aurul Brad	22	4	3	15	17—47	11
11. Arieşul Turda	22	2	5	15	15—47	9
12. Şc. sp Tg. M.	22	3	3	16	10—53	9

SERIA A VIII-a

1. Minerul Baia M.	22	17	1	4	111—21	35
2. Crişul Oradea	22	17	1	4	79—19	35
3. Olimpia Satu M.	22	14	2	6	52—29	30
4. Victoria Carei	22	13	3	6	67—23	29
5. Unirea Zalău	22	11	3	8	33—44	25
6. Olimpia Oradea	22	9	3	10	42—32	21
7. Gloria Bistriţa	22	8	5	9	27—49	21
8. C.I.L. Sighet	22	7	6	9	35—42	20
9. Topitorul Baia M.	22	6	5	11	31—55	17
10. Someşul Satu M.	22	6	3	13	27—41	15
11. Gloria Baia M.	22	3	4	15	26—80	10
12. Unirea Dej	22	1	4	17	21—113	6

In turneul de polo de la Minsk

ROMÂNIA (B) A ÎNTRECUT (8-4) U.R.S.S. (B) ŞI A TERMINAT LA EGALITATE (7-7) CU R.S.S. BIELORUSĂ

MINSK, 6 (prin telefon). În localitate au continuat partidele turneului internațional de polo. Selecționata secundă a țării noastre a întîlnit formația similară a Uniunii Sovietice, de care a dispus cu scorul de 8—4 (0—2, 3—0, 4—0, 1—2). Pe linia evoluțiilor anterioare, echipa română a jucat — exceptînd prima repriză — cu mult aplomb, reușind numeroase acțiuni rapide încheiate cu goluri spectaculoase. Cel mai bun om din echipă a fost de această dată tînărul **Claudiu Rusu**, care a înscris 4 goluri. Celelalte au fost realizate de Lazăr 2, V. Rus și C. Rusu. De la învinși au marcat Akimov, Rosnikov, Sokolov și Belov. Bun arbitrajul italianului Parini.

În celelalte partide ale programului: Iugoslavia — R.S.S. Bielorusă 11—3 (3—0, 2—0, 2—2, 4—1); Bulgaria — R.S.S. Gruzină 6—6 (2—1, 2—1, 1—2, 1—2); U.R.S.S. — U.R.S.S. (B) 11—5 (3—1, 2—1, 2—1, 4—2); Iugoslavia — R.S.S. Gruzină 11—5 (3—1, 2—1, 2—1, 4—2).

În aceeași zi, selecționata secundă a României a întîlnit și formația R.S.S. Bieloruse. La capătul unui meci foarte echilibrat, cele două echipe au terminat la egalitate: 7—7 (1—1, 2—1, 2—2, 2—3). A condus corect Ivkovici (Iugoslavia). Realizatori: Lazăr 3, Cl. Rusu 2, C. Rusu și Nastasiu (România B), respectiv, Tcacenco 3, Rodov 2, Belousov, Sesternev (R.S.S. Bielorusă).

ILIE NĂSTASE ÎNVINGĂTOR

în primul tur al campionatelor internaționale de tenis ale R. F. a Germaniei

MÜNCHEN, 6 (Agerpres). — La Hamburg au început întrecerile celei de-a 66-a ediții a campionatelor internaționale de tenis ale R.F. a Germaniei, la care participă jucători și jucătoare din mai multe țări ale lumii.

În primul tur al probei de simplu bărbați *ILIE NĂSTASE* l-a întîlnit pe vest-germanul *Alex Kurucz* pe care l-a învins în trei seturi cu 6—4, 6—4, 6—2. Alte rezultate: *Mignot* (Belgia) — *Kuhn* (R.F. a Germaniei) 2—6, 6—1, 7—5, 6—4; *Parun* (Noua Zeelandă) — *Bruguera* (Spania) 6—1, 2—6, 6—4, 6—2; *Fillol* (Chile) — *Pala* (Cehoslovacia) 6—1, 6—2, 6—4.

Celelalte partide programate în prima zi nu s-au putut disputa din cauza timpului nefavorabil (ploaie).

570 DE ÎNSCRIERI LA TURNEUL DE LA WIMBLEDON

LONDRA, 6 (Agerpres). — Turneul internațional de tenis de la Wimbledon, veritabil campionat mondial al sportului alb, se va bucura anul acesta de o participare record. Organizatorii acestui turneu, programat între 26 iunie și 8 iulie, au anunțat înscrierea a 570 de jucători și jucătoare, dintre care 347 numai pentru proba de simplu bărbați. Arbitrul principal Mike Gibson, a declarat că sarcina sa de a reduce proba de simplu bărbați la 128 de concurenți și pe cea de simplu femei la 86 de concurente va fi deosebit de grea, fiind necesară cel puțin o săptămînă pentru jocurile de calificare.

PREGĂTIRI PENTRU JOCURILE OLIMPICE '72

sportul în lume

250 DE SPORTIVI UNGURI CANDIDEAZĂ PENTRU ÎNTRECERILE DE LA MÜNCHEN

Mai mult de 700 de sportivi unguri din 22 de discipline, au început cu doi ani în urmă, pregătirile în vederea Jocurilor Olimpice. În clipa de față, se fac finisările, se încearcă remedierea lipsurilor constatate.

De-a lungul participărilor sale la olimpiade, Ungaria a fost în repetate rînduri printre fruntașe. Sportivii unguri au cucerit 95 de medalii de aur, 75 de argint și 84 de bronz. Anul acesta, la München vor fi prezenți 250 de sportivi, iar dacă echipa masculină de baschet va reuși să se califice, delegația va fi mărită. Desemnarea nominală a participanților va fi făcută la 15 iunie de federații și va fi apoi confirmată de Comitetul olimpic din Ungaria. Vor fi desemnați, în primul rînd, cei care vor avea șanse la unul din primele șase locuri, dar din delegație vor face parte, de asemenea, și tinere speranțe.

Interesul pentru J.O. de la München este foarte mare în Ungaria. În dorința unei cît mai bune reprezentări și pentru a ajunge în maximum de formă în zilele Olimpiadei, o serie de sportivi nu au participat la nici o mare întîlnire internațională, ca de pildă, campionatele europene de atletism indoor de la Grenoble, campionatele europene de haltere de la Constanța, campionatele europene de lupte de la Katowice.

În selecționata ungară se întîlnesc o serie de tineri sportivi din familii cu tradiție. De pildă, Andrea Gyarmati, înotătoarea nr. 1 a Ungariei, este fiica poloistului Dezso Gyarmati și a campioanei olimpice de la Helsinki, Eva Szekely. Printre scrimeri, sabrerii Attila și Tamas Kovacs sînt fiii campionului olimpic din 1952, Pal Kovacs, în timp ce Pal Gerevich este fiul lui Aladar Gerevich, campion la J.O. din 1948.

Tatăl floretistei Ildiko Bobis este campionul olimpic de lupte Gyula Bobis; excelentul gimnast Sandor Bekesi este nu numai tatăl, dar și antrenorul Ilonei Bekesi, gimnasta nr. 1 a Ungariei; aruncătorul de sulință Miklos Nemeth a învățat să iubească sportul de la tatăl său, Imre Nemeth, campion olimpic la aruncarea ciocanului în 1948: Istvan Szivos — jr., membru al reprezentativei de polo, a urmat drumul tatălui său, Istvan Szivos, membru al echipei care a cîștigat medaliile de aur la J.O. de la Melbourne, 1956.

La 19 ani, Agnes Kaczander este o autentică revelație. Cu toate astea, timp de șase ani ea a participat la competiții de natație fără a se remarca prin nimic. În toamna trecută, antrenorul Laszlo Kiss a devenit soțul ei și lucrurile s-au schimbat: din luna februarie progresul lui Agnes la 400 m. mixt a fost remarcabil. Agnes, care nu fusese reținută în lotul înotătoarelor Ungariei pentru J.O., are mari șanse să participe și are chiar ambiția să cucerească o medalie.

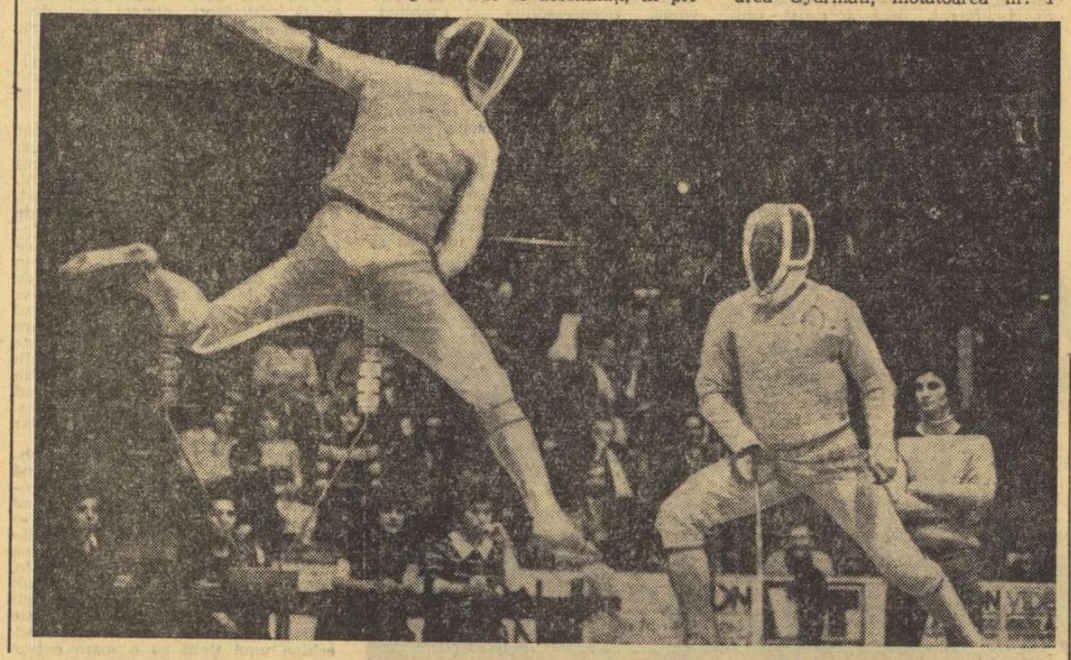

Peter Marot (stînga) este una din speranțele Ungariei la sabie. Iată-l în timpul unui asalt din finala Cupei campionilor europeni la sabie.

CONCURSUL INTERNAȚIONAL DE NATAȚIE DE LA LAKEWOOD

NEW YORK, 6 (Agerpres). — În concursul internațional de natație de la Lakewood, suedezul Gunnar Larsson a terminat învingător în două probe: 200 m mixt în 2:15,3 și 400 m mixt în 4:49,0. Înotătorul vest-german Hans Fassnacht a cîștigat cursa de 200 m delfin cu timpul de 2:09,5, fiind urmat de Jorge Delgado (Ecuador) 2:09,8.

Americanul Frank Heckl a fost cronometrat pe distanța de 100 m liber în 54,4, iar compatriotul său Charles Campbell s-a clasat pe primul loc în proba de 100 m spate în 1:01,4. În concursul feminin, cele mai bune rezultate au fost obținute de Ann Simmons — 800 m în 9:10,1 și Shirley Babashoff — 100 m liber în 1:00,9.

PATRU ATLEȚI ROMÂNI CONCUREAZĂ LA MOSCOVA

Patru atleți români, *N. Mustață*, *D. Szilagi*, *Gh. Cefan* și *Fr. Schneider* vor concura astăzi și mîine la Moscova în cadrul unui mare concurs internațional la care participă sportivi din 13 țări.

LA MANGALIA NORD, O INTERESANTĂ GALĂ INTERNAȚIONALĂ DE BOX

Miercuri după-amiază, începînd de la ora 17,30, în incinta Teatrului de vară din stațiunea Neptun (Mangalia Nord), va avea loc o interesantă gală de box, cu participarea selecționatei orașului Constanța și a unei selecționate norvegiene.

C. POPA — coresp.

ECHIPA DE POLO A CUBEI JOACĂ LA GALAȚI ȘI BUCUREȘTI

Ieri a sosit în Capitală echipa națională de polo a Cubei, cîștigătoarea ultimei ediții a campionatelor panamericane. Oaspeții vor susține două partide oficiale în compania echipei noastre naționale: la 11 iunie la *Galați* și la 14 iunie la *București*. Ambele partide vor fi conduse de cunoscutul arbitru internațional *Alphonse Angella* (Franța).

TELEX

Desfășurată la Zeliona Gora, întîlnirea prietenească de tenis dintre selecționatele de tineret ale României și Poloniei s-a încheiat la egalitate: 5—5. Iată cîteva dintre rezultatele înregistrate: Gabriel Neacșu — Sczepanik 7—5, 7—5; Octavian Vilcioiu — Kaszkiswski 2—6, 11—9, 6—4; Turkowski — Adrian Roșianu 6—3, 6—3; Neacșu—Gonsior 4—6, 6—4, 6—0; V. Kasziszkowski — Roșianu 1—6, 6—4, 9—7, Vilcioiu — Turkowski 11—9, 4—6, 8—6.

■

După disputarea a 5 etape, în Turul ciclist al Austriei conduce rutierul austriac Wolfgang Steinmayr, urmat de compatriotul său Mitteregger — la 1:44 și italianul Moreili — la 7:04. Primul dintre cicliștii români este Nicolae Andronache, clasat pe locul 21, la aproximativ o oră față de lider. Pe echipe conduce Austria, urmată de Olanda și Italia. Formația României ocupă locul zece. În etapa a 4-a (Linz—Elmmau: 157 km), cîștigată de Mitteregger în 4h 46;13, N. Andronache a ocupat locul 13 cu 5h 05:31, Ștefan Szekeli s-a situat pe locul 32, iar Nicolae David pe locul 33. Etapa a 5-a, desfășurată pe ruta Elmmau—Innsbruck (182 km), a revenit olandezului Katwijk cu 4 h 44:30. N. Andronache s-a clasat pe locul 11 în 4h 48;34.

■

La Zagreb s-a disputat întîlnirea dintre echipa locală Vjesnik și formația cehoslovacă Ostrava contînd pentru semifinalele „Cupei orașelor tîrguri" la tenis de masă. Sportivii iugoslavi au cîștigat cu scorul de 5—0 și s-au calificat pentru finala competiției în care vor întîlni formația B.S.C. Budapesta.

■

Etapa a 8-a a Turului ciclist al Angliei, desfășurată pe distanța Sheffield—Bridlington, a revenit olandezului Jo de Boer cronometrat pe 153 km cu timpul de 3h 30:36. Plutonul condus de suedezul Hansson, a sosit la 8 secunde de învingător. În clasamentul general individual continuă să conducă rutierul cehoslovac A. Svoboda, urmat de francezul Duchemin — la 24 sec. olandezul Kuipers — la 32 sec. și englezul Edwards — la 1:07.

■

Federația unională de fotbal a informat federația americană de specialitate că echipa Dinamo Moscova nu va putea efectua turneul programat între 7 și 21 iunie în S.U.A. Echipa Dinamo Moscova așteaptă hotărîrea Uniunii europene de fotbal cu privire la incidentele petrecute în timpul finalei „Cupei Cupelor" disputate la Barcelona. După cum se știe, echipa Dinamo Moscova a cerut rejucarea finalei cu Glasgow Rangers.

■

În ziua a doua a concursului internațional atletic universitar de la Eugene (Oregon), sportivul canadian Rick Dowswell a stabilit un nou record național în proba de aruncarea suliței cu rezultatul de 81,03 m. Sprinterul american Larry Burton a cîștigat cursa de 200 m cu timpul de 20,5, iar compatriotul său Bruce Collins s-a clasat pe primul loc în proba de 400 m garduri în 4,1. Alte rezultate: 800 m: Willie Thomas 1:47.1 3000 m obstacole: Joseph Lucas — 8;30,2; săritura cu prăjina: Dave Roberts — 5,26 m; Stafeta 4×110 yarzi: Universitatea din California de Sud — 39;6.

CAMPIONATELE EUROPENE DE BOX PENTRU TINERET

(Urmare din pag. 1)

prin descalificare în repriza a doua pe vest-germanul *E. Muller*. *I. Schimik (Ungaria) b.p. (4—1) Zirlular (Turcia). A. Cihowlas (Polonia) b. ab. 3 V. Obodin (URSS).*

Au urcat apoi în ring *Simion Cuțov* și *Karel Kaspar* (Cehoslovacia). Ostilitățile au fost începute de campionul de seniori al Cehoslovaciei, dar din minutul 2, Cuțov a început să boxeze în stil de mare campion, a plasat cu regularitate directa de stînga dublată cu drepte surprinzătoare. Repriza secundă a fost la discreția lui Cuțov, care după serii repetate la față l-a adus pe Kaspar în situația de a fi abandonat de arbitrul de ring. Oricum, fratele lui Calistrat Cuțov se anunță un candidat potențial la medalia de aur a acestui campionat european de tineret și meciul său din semifinale cu polonezul Cicowlas se anunță deosebit de interesant. *Cuțov b. ab. 2 Kaspar.*

Publicul spectator a început să onoreze campionatele printr-o prezență din ce în ce mai numeroasă, odată cu apropierea de faza finală a competiției. Mărturie pentru această afirmație sînt cei aproape 3000 de spectatori prezenți la gala de aseară. Există premise ca la semifinale cifra să cunoască o creștere substanțială.

Reuniunea de marți seară a fost inaugurată de disputele cocoșilor. Primii au urcat în ring V. Solomin (U.R.S.S.) și W. Schäfer (R. F. a Germaniei). Boxerul sovietic a trebuit să se întrebuințeze serios pentru a depăși tenacitatea adversarului său care nu s-a dat învins cu una cu două. **Solomin b.p. (4—1) Schäfer. O. Lindsbay (Suedia) b. desc. 1 Flind** (Anglia).

Marian Lazăr a întîlnit în partida pentru calificarea în semifinală un adversar neobișnuit de înalt pentru categoria cocoș, Srboljub Marici (Iugoslavia). În fața unui asemenea partener de întrecere, boxerul român a aplicat cea mai bună tactică, atacuri surprinzătoare, cu lovituri repetate de la semidistanță. Cu o pregătire fizică excelentă și o bună viteză de execuție, Lazăr și-a surprins adversarul cu numeroase lovituri, trimițîndu-l și la podea în prima repriză. Marici, sufocat de ritmul impus de român, a fost nevoit să se apere cu mijloace nepermise de regulament (țineri repetate), motiv pentru care a primit și un avertisment. Și în următoarele runduri superioritatea lui Lazăr a fost evidentă, astfel că toți cei 5 judecători au consemnat pe buletinele lor aceeași decizie: **Lazăr b.p. (5—0) Marici.** În ultimul meci al categoriei, **J. Stanislawski (Polonia) b.p. (5—0) J. Racsai (Ungaria).**

Categoria semimijlocie a fost deschisă de întîlnirea dintre M. Beneș (Iugoslavia) și D. Cimpoleșu. Sportivul iugoslav, recunoscut pentru forța loviturilor sale, a căutat timp de 9 minute pumnul care să-l aducă victoria înainte de limită, dar... cum nu l-a găsit, Cimpoleșu a lovit de la semidistanță atît cît a trebuit pentru a-i convinge pe 4 dintre judecători să-i recunoască superioritatea în această dură confruntare cu un adversar deosebit de puternic. **Cimpoleșu b.p. (4—1) Beneș.** Celelalte rezultate de la această categorie: **A. Zerov (U.R.S.S.) b.p. (5—0) B. Schulz (R.D.G.), J. Gale (Anglia) b.p. (5—0) M. L. Borst (R.F. a Germaniei), Wojcik (Polonia) b.p. (5—0) Boljung (Suedia).**

Categoria grea: I. Subotin (URSS) b.ab. J. A. Biegalski (Polonia), A. Bernd (R.F. a Germaniei) b.ab. I D. Klimiss (Ungaria).

În ultimul meci al reuniunii, Ion Ruicu l-a întîlnit pe boxerul bulgar N. Gavadinov, sportiv cu garda inversă și cu alonjă. Pugilistul român a abordat partida cu multă decizie și încă din primele secunde de luptă i-a plasat lui Gavadinov cîteva puternice directe de dreapta care l-au pus în dificultate, motiv pentru care arbitrul de ring a fost obligat să-l numere de două ori, iar apoi să oprească lupta. Ruicu b.ab. 1 Gavadinov. În urma acestei victorii, cel de al șaselea boxer român s-a calificat în semifinale.

Biletele de intrare pentru semifinale și finale s-au pus în vinzare la Casele Dinamo, C.N.E.F.S. și patinoarul „23 August".

Interviul nostru

Astăzi răspunde: Dr. J. LEWIS BLONSTEIN (Anglia), președintele comisiei medicale A.I.B.A.

— Cum apreciați organizarea serviciului medical la această competiție?

— Așa cum mi-am dorit, toate organismele medicale funcționează perfect. Angrenajul medicilor este bine pus la punct, participanții la întreceri bucurîndu-se de o excelentă supraveghere și îngrijire. Doctorul Ion Drăgan are o mare experiență și toate problemele se rezolvă operativ și constîncios.

— Cum vedeți relația dintre box și sănătate?

— Boxul este un sport foarte bun pentru tinerii sănătoși. Toți băieții se nasc cu o fire mai mult sau mai puțin agresivă și e bine să se elibereze de această agresivitate pe ring, nu în viața de toate zilele.

— Care este locul boxului în educația tineretului englez?

— Fără a fi o materie obligatorie, sportul cu mănuși se practică voluntar în toate instituțiile de învățămînt. În școli, tinerii boxează începînd de la 8 ani pînă la 14—15 ani, iar în licee pînă la 18. Pe lîngă efectele binefăcătoare asupra fizicului tinerilor, boxul îi ajută pe mulți dintre ei să-și învingă timiditatea și este o un lucru excelent.

— Ce probleme medicale ridică un mare turneu de box, cum ar fi, de exemplu, turneul olimpic?

— La orice turneu, la orice meci, trebuie să ne asigurăm în primul rînd că este îndeplinită condiția sănătății perfecte de către fiecare concurent. Și nu e de loc ușor să consulți cîteva sute de tineri, cum se întîmplă la J.O. Apoi trebuie să prevenim accidentările. Din acest motiv oprim unele partide, chiar fără să fie cazul unor răniri evidente. E MAI BINE SĂ PREVENIM, DECÎT SĂ TRATĂM. Mai este și problema luptei împotriva dopingului.

— Ce părere v-a făcut Centrul de medicină sportivă din București?

— Am fost încîntat. Este unul dintre cele mai moderne din Europa și, dacă aș vrea, mi-ar fi greu să mai fac vreo sugestie. Cu un bazin de înot în aer liber ar fi într-adevăr senzațional.

Petre HENȚ

FOTBAI meridiane

PROBLEME DE ACTUALITATE

NOILE HAINE ALE TACTICII...

Nu cred că a existat o finală a întrecerii campionilor Europei care să marcheze așa de pregnant, de net, de inapelabil, sfîrșitul unui moment și începerea altuia cum a făcut-o această ciocnire a diametralelor idei tactice de la **Rotterdam.** Parcurgerea majorității comentariilor întărește concluzia celui ce a urmărit pe micul ecran disputa **Ajax—Internazionale: fotbalul ultimului deceniu, dominat de tacticile defensive, a sucombat pe stadionul Feyenoord, asfixiat de jocul complet, strălucitor și tumultuos al Ajaxului.**

N-am vrea să înțelegeți din cele de mai sus că aruncăm acum toate blestemele și dezaprobarea noastră inspirației — devenită sistem — apărută în mintea elvețianului Rappan și perfecționată pînă la excepțional în cluburile italiene și, mai cu seamă, în academia de la Milano numită Internazionale la catedra condusă de Helenio Herrera. Nu. Momentul acesta a avut foloasele lui, a dăruit fotbalului multe meciuri frumoase și, practicat de maeștri ai lui — jucători în tricouri negru-albastre — a reprezentat adesea spectacole ale esteticii jocului. Îi găsim „momentului catenaccio" chiar și calitatea de a fi forțat, de a fi obligat, de a fi grăbit evoluția tactică fotbalistică. Strigătele și semnalele de alarmă prevestind eșuarea fotbalului într-o capcană a sistemelor super-hiper-supra defensivei au pus în mișcare forțe și imaginații noi și au dus la apariția scenariului prezentat în reprezentația de gală de la 31 mai de Ajax.

Fotbalul complet, fără granițe ale compartimentelor și închistate limite ale posturilor, are — firește — încă largi posibilități de perfecționare. Dar esența ideii aceasta este, aceasta adoptată de actuala campioană a Europei, încununată anterior și prin victoria din campionatul olandez și prin reușita din cupă. Înfățișarea acestui model pentru următoarea etapă de viață a fotbalului se face sub impulsul, îndrumarea și prin munca unui antrenor român, **Ștefan Covaci. Meritele lui în croirea și perfecta potrivire a acestor haine noi pentru formația plină de resurse fizice și tehnice, dar trăind într-o obscuritate tactică pînă acum, care era Ajax, sînt recunoscute fără excepție de comentatorii prezenți sau absenți de la finala C.C.E.**

Unanimitatea asupra superiorității, sub toate raporturile, a fotbalului adoptat de Ajax există. Există și asigurarea că noul joc — putem să-i spunem fără rețineri așa, comparîndu-l cu etapa precedentă — asigură o treaptă superioară, ca fond al concepției, și nu numai ca aspect al duelului pentru minge și victorie a celor 20 de atleți de pe gazon. Rămîne acum ca marele efort pentru asimilarea noului model să se producă. Nu va fi ușor. **„Ideea Ajax"** pretinde de zece ori mai multe și mai complexe calități fiecărui jucător decît solicita ideea anterioară. Tocmai de aceea perioada primelor adaptări și a primelor insuccese poate fi și cea mai compromițătoare. Forțele sănătoase și receptive ale fotbalului trebuie să aibă însă cuvîntul hotărîtor.

Efimie IONESCU

SABIA CU DOUĂ TĂIȘURI A LUI RAYMOND GOETHALS

Belgia speră și dorește ca numele său să fie trecut printre cîștigătoarele campionatului Europei. Și trebuie să recunoaștem că șansele sale sînt apreciabile. Ele au crescut atît ca urmare a eliminării unei reprezentative de o valoare bine cunoscută, cum este cea a Italiei, cît și datorită faptului că va juca pe teren propriu. Și, în vederea speratei victorii, federația belgiană este hotărîtă să facă totul.

De pildă, antrenorul *Raymond Goethals* ține neapărat ca reușita Belgiei să se sprijine și pe un joc valoros, un joc cu care să-și surprindă adversarii. Și, atunci, *Goethals* s-a gîndit să adopte pentru fotbaliștii săi un stil de joc la care s-a renunțat de mai bine de 10 ani, și anume pur și simplu la WM! A făcut chiar și două repetiții generale. Este vorba de cele două partide cu Islanda disputate în cadrul preliminariilor C.M. 1974. Belgienii au jucat în aceste meciuri cu trei fundași *(Heylens-Van den Daele-Thissen)*, doi mijlocași de meserie *(Verheyen — Dockx)*, doi atacanți ușor retrași (interii de altădată), adică *Van Himst-Polleunis* și trei vîrfuri de atac *(Janssens-Lambert-Thio)*, jucători care nu se repliază niciodată. În poartă, firește, *Piot*.

De ce a dorit *R. Goethals* să joace astfel? Din două motive: 1. Pentru a da mai multă densitate atacanților belgieni care, uneori, s-au găsit cîte cinci în fața porții adverse; 2. Pentru a-i obliga pe elevii săi să se concentreze în joc, să studieze și să aplice această nouă (pentru cei mai mulți dintre jucătorii belgieni, ca și pentru adversari) metodă de joc. E drept, aceștia din urmă au fost surprinși și au primit opt goluri. *Goethals* și-a amintit, propunînd jucătorilor săi această așezare, de meciul Anglia — Olanda pe care l-a văzut la 14 ianuarie 1970 pe Wembley și în care *Alf Ramsey* a hotărît să joace cu aumai trei fundași, ceea ce a fost suficient — atunci — să-i împiedice pe *Van Dyck*, *Gruyff* și *Keizer* să marcheze. Ce e drept, aici englezii n-au înscris atunci vreun gol. În plus, după cum credem și că taleriștii **Dumitrescu** și **Florescu** își vor putea etala cu adevărat valoarea nu numai în privința unui clasament bun, ci și printr-o cifră corespunzătoare. În sfîrșit, actuala ediție a „internaționalelor" va constitui un examen complet al muncii **desfășurate de noi toți în perspectiva J.O.".**

Iată, într-adevăr, o semnificație cu totul deosebită, care face ca întrecerile ce vor fi deschise joi la Tunari să polarizeze atenția tuturor celor care urmăresc evoluțiile fruntașilor tîrului nostru.

Se apropie partidele din cadrul Campionatului Europei; toate echipele au început pregătirile. Iată, în imaginea noastră, un instantaneu de la antrenamentele reprezentativei R.F. a Germaniei. Cu mingea la picior, Beckenbauer; în spatele său, Müller; al treilea din stînga, antrenorul Schön.

Același lucru îl spune și presa belgiană. De pildă, „Les Sports" e de părere că *„nu poți să mergi contra cursului timpului. Dificultatea în care, de exemplu, Van den Daele s-a găsit cînd trebuia, alternativ, să-și dubleze fundașii pe toată lățimea terenului, dovedește perfect că jucătorii belgieni nu asimilează ușor un sistem de joc pe care nu l-au cunoscut niciodată"*. Și care, adăugăm noi, se poate transforma într-o sabie cu două tăișuri.

Mircea TUDORAN

PE SCURT

● „Cupa Poloniei" la fotbal a fost cîștigată în acest an de formația Gornik Zabrze care, în finală, a învins cu scorul de 5—2 (2—1) Legia Varșovia. Golurile învingătorilor au fost marcate de Lubanski (4) și Szoltysik.

● Echipele de fotbal F.C. Santos și Newcastle United au susținut un meci demonstrativ la Hong Kong. Întîlnirea s-a încheiat cu scorul de 4—2 (2—1) în favoarea fotbaliștilor brazilieni. Au marcat: Pele (2), Alcindor, Nene, respectiv Tudor și Green.

● În cadrul turneului italo-englez de fotbal, s-au disputat alte patru partide, încheiate cu următoarele rezultate: Cagliari — Sunderland 1—3; Atalanta — Leicester 5—3; Vicenza — Blackpool 0—2; A. S. Roma — Stoke City 2—0.

CEL MAI IMPORTANT TEST DINAINTEA J. O.

(Urmare din pag. 1)

unul dintre antrenorii lotului olimpic:

„Consider campionatele internaționale ale României mai dificile chiar decît J.O. Și pentru a-mi motiva această afirmație, care ar putea părea exagerată pentru mulți, voi preciza că: a) numărul trăgătorilor valoroși va fi mai mare decît la München, întrucît se știe că la J.O., fiecare țară nu poate să înscrie mai mult de doi concurenți de probă; b) este ultimul test de selecție pentru majoritatea sportivilor, iar această filtrare se va face într-o concurență de elită, știind că, în afara țintașilor americani și japonezi, la Tunari vor fi reuniți în aceste zile cei mai buni trăgători din lume.

În atari circumstanțe, se înțelege interesul cu care reprezentanții noștri așteaptă competiția. Mă gîndesc în primul rînd la **Rotaru**, cel mai constant — la un nivel valoric ridicat — la armă liberă calibru redus 60 de focuri culcat, la **Vasilescu, Satala, Caban, Sicorschi, Șandor,** candidați și ei pentru München, specificînd că Șandor este un pretendent serios și la armă calibru mare. Sperăm într-un reviriment al acestor trăgători și la armă liberă calibru mic 3x40 f. Anticipăm o luptă de mare atractivitate și între cei patru excelenți pistolari la viteză, **Roșca, Atanasiu, Iuga, Tripșa,** după cum credem și că taleriștii **Dumitrescu** și **Florescu** își vor putea etala cu adevărat valoarea nu numai în privința unui clasament bun, ci și printr-o cifră corespunzătoare. În sfîrșit, actuala ediție a „internaționalelor" va constitui un examen complet al muncii **desfășurate de noi toți în perspectiva J.O.".**

Iată, într-adevăr, o semnificație cu totul deosebită, care face ca întrecerile ce vor fi deschise joi la Tunari să polarizeze atenția tuturor celor care urmăresc evoluțiile fruntașilor tîrului nostru.

FINALELE CAMPIONATULUI NAȚIONAL DE PENTATLON MODERN

Ieri, la stadionul Dinamo, s-au desfășurat probele de tir și înot din cadrul finalelor campionatului național de pentatlon modern. Rezultatele înregistrate de concurenți, îndeosebi cei din lotul olimpic, au fost de bună valoare, ceea ce le-a adus primilor clasați punctaje superioare cifrei de 1 000. În proba de tir, învingător a ieșit C. Călina cu 1 022 p (195), urmat de D. Spirlea 1 022 p (193) și S. Cosmescu 1 000 p (194) — toți de la Olimpia. Pe echipe, locul 1 a revenit primei garnituri a clubului Olimpia cu 3 000 p, urmată de Universitatea Timișoara — 2 096 p. Proba de înot a fost cîștigată de favoritul întrecerii, A. Covaci (I.P. Tg. Mureș), care cu timpul de 3:33,0 a acumulat 1 168 p. Pe locurile următoare: F. Rolik (Univ. Timișoara) — 3:37,1 (1 136 p), S. Cosmescu (Olimpia II) — 3:43,6 (1 084 p). Echipe: 1. Olimpia I — 2 900 p, 2. Univ. Timișoara — 2 552 p etc. CLASAMENTE DUPĂ 4 PROBE: individual: 1. D. Spirlea 4 222 p, 2. C. Călina 4 198 p, 3. M. Cosmescu 4 074 p, 4. A. Covaci 3 740 p; echipe: 1. Olimpia I 12 494, 2. Universitatea Timișoara 9 943 p, 3. I.P. Tg. Mureș 6 694 p etc.

Astăzi, de la orele 11, va avea loc, în comuna Călugăreni — ultima probă a campionatului național de pentatlon modern — crosul.

ÎN TURNEUL DE SELECȚIE LA TENIS

HĂRĂDĂU CÎȘTIGĂ PARTIDA CU OVICI

Surpriza zilei a doua a turneului de selecție care se desfășoară pe terenurile din parcul Progresul a oferit-o întîlnirea dintre Ovici—Hărădău. Favoritul numărul 1, **Toma Ovici,** nu a reușit de astă dată să înfrîngă tenacitatea lui Hărădău. După primele zece minute de la începerea meciului Hărădău avea trei ghemuri la zero. El a luptat mult și exemplar pînă la sfîrșitul setului pe care și l-a adjudecat cu 6—2. În al doilea set a fost rîndul lui Ovici să-și impună jocul și serviciii bine plasate, „scurte" trimise cu stînga și cu dreapta — toate terminate cu puncte în favoarea sa, cîștigînd astfel cu 6—3. Setul al treilea a fost de-a dreptul dramatic. La 3—0 în favoarea lui Ovici, adversarul său se dovedește în continuare bine pregătit fizic. Hărădău egalează, 3—3, și apoi se impune prin lovituri lungi trimise de pe fundul terenului. Ovici — care în acest set a și căzut de cîteva ori din cauza unor denivelări ale terenului — nu mai poate rezista. **Hărădău** cîștigă setul decisiv cu 11—9. A fost un meci de mare atractivitate, dus pe distanța a trei ore.

Viorel Marcu și-a înscris în acest turneu a doua victorie. Avîndu-l ca adversar pe Sotiriu, Marcu a reușit un joc eficace pe care l-a încheiat în favoarea sa: 6—2, 4—6, 6—3.

Miercuri, pe terenurile din parcul Progresul, începînd de la ora 15,30, sînt programate meciurile: Marcu—Mureșan, Ovici—Santei și Hărădău—Sotiriu. Sever Dron a fost eliminat din turneu deoarece nu s-a prezentat pe teren nici în ziua a doua, iar Anatol Navrotchi s-a retras, el participînd la un concurs studențesc în Turcia.

Ion GAVRILESCU

Redacția și administrația: București, str. Vasile Conta nr. 16; telefoane: centrala 11.10.05, secția corespondenți 11.51.09, interurban 72 și 286; telex: sportrom buc. 180, Tiparul I. P. „Informația", București 40.368

Bibl. municipală Tîrgu-Mureș

PROLETARI DIN TOATE ȚĂRILE, UNIȚI-VĂ!

Sportul

ZIAR AL CONSILIULUI NAȚIONAL PENTRU EDUCAȚIE FIZICĂ ȘI SPORT

ANUL XXVIII — Nr. 7079 | 4 PAGINI 30 BANI | Joi 8 iunie 1972

UTECIȘTII DIN JUDEȚUL GORJ AU HOTĂRÎT:

4 000 DE TINERI — 1 MILION DE ORE MUNCĂ PATRIOTICĂ...

...pentru amenajarea unui nou complex sportiv

TG. JIU (prin telefon, de la trimisul nostru). Apropierea Conferinței Naționale a partidului, eveniment de o uriașă însemnătate în viața patriei, care va face bilanțul realizărilor obținute în ultimii ani și va stabili noi măsuri și direcții în perfecționarea conducerii și a organizării economice, a vieții sociale, își pune amprenta pe munca întregului nostru popor, declanșează energii și inițiative pentru depășirea cifrelor de plan, pentru îndeplinirea înainte de termen a cincinalului.

ÎN CINSTEA CONFERINȚEI NAȚIONALE A PARTIDULUI ȘI A CELEI DE-A 25-a ANIVERSĂRI A REPUBLICII

Am simțit din plin această atmosferă de incandescență, de spirit constructiv, novator, în vizita pe care am făcut-o în județul Gorj.

La Fabrica de produse refractare din Tg. Jiu, stăm de vorbă cu mecanicul auto **Mircea Guran**, component al echipei de fotbal „Unirea" din localitate, care activează în Divizia C a campionatului național. **„Colectivul de muncă al unității noastre** — ne spune Mircea Guran — **și-a sporit angajamentul luat inițial în întrecerea socialistă cu 200 000 lei, la producția globală, și cu 150 000 lei, la producția marfă. Sîntem ferm hotărîți să depunem toate eforturile pentru îndeplinirea și chiar depășirea acestor angajamente suplimentare, prin folosirea mai eficientă și mai rațională a utilajelor, prin economisirea materiilor prime și punerea în valoare a unor resurse nefolosite încă".**

Strungarul **Ilie Dumitru**, de la Întreprinderea de ateliere și transporturi, popicar în echipa asociației „Flacăra", a completat — parcă — gîndurile primului nostru interlocutor:

„Marile evenimente politice ale acestui an, Conferința Națională a partidului din 19—21 iulie și aniversarea unui sfert de veac de la

Emanuel FANTANEANU

(Continuare în pag. a 2-a)

NOU IMPULS ÎNTRECERII SOCIALISTE

Muncitorii, inginerii și tehnicienii marii uzine bucureștene de utilaj chimic „Grivița Roșie" au dat un nou impuls întrecerii socialiste, sporindu-și angajamentele cu încă 5 milioane lei la producția globală, 5 milioane lei la producția marfă și 10 milioane lei la producția marfă vîndută și încasată. Aceste angajamente se concretizează prin realizarea în plus a 1 000 tone de utilaj chimic și a 42 vagoane-cisternă.

Ca bază pentru înfăptuirea acestor angajamente, colectivul uzinei de utilaj chimic „Grivița Roșie" a hotărît să extindă la toate locurile de muncă inițiativa comuniștilor de a organiza „Brigăzi de producție și educație", alcătuite pe meserii sau specialități și care au sarcini atît legate de perfecționarea producției, cît și de educarea colectivelor în spiritul unei înalte conștiințe față de muncă, de problemele complexe pe care le ridică activitatea în uzină. Experiența de pînă acum a dovedit din plin eficiența acestei inițiative. În primul trimestru al anului, productivitatea muncii a crescut cu 20 la sută față de aceeași perioadă a anului trecut, iar prețul de cost a fost redus cu 5 lei la 1 000 lei producția marfă.

DOUĂ INTERESANTE SIMPOZIOANE MEDICO-SPORTIVE

Marți 13 iunie, Cabinetul de medicină sportivă din Tîrgoviște, în colaborare cu C.J.E.F.S. Dîmbovița, va organiza în premieră un simpozion științific cu tema: **„Actualități în problema refacerii și recuperării după efortul sportiv"**, la care vor prezenta referate și comunicări specialiști din localitate și din țară.

În ziua de 16 iunie, la Centrul de medicină sportivă se va desfășura, sub auspiciile Comisiei de medicina educației fizice și sportului din cadrul Academiei de științe medicale, o masă rotundă, în cadrul căreia se va dezbate o problemă de mare actualitate: **„Examenul medico-sportiv complex al sportivului de performanță".**

Ambele manifestări fac parte din acțiunile dedicate Conferinței Naționale a partidului și aniversării Republicii.

CAMPIONATELE EUROPENE DE BOX PENTRU TINERET

DINU CONDURAT ȘI NICOLAE BĂBESCU ÎN FINALELE COMPETIȚIEI

● Azi, două atractive semifinale: Tûrei — Zasipko (U. R. S. S) și S. Cuțov — Cichowlas (Polonia)

Aseară, la patinoarul „23 August", în fața a 4000 de spectatori s-au disputat primele meciuri din cadrul semifinalelor campionatelor europene de box pentru tineret. Cum era și firesc, pugiliștii care au ajuns pînă la acest nivel al competiției au realizat partide de o valoare mai ridicată decît cele precedente, multe dintre meciuri fiind aplaudate la scenă deschisă de cei prezenți. În disputa inaugurală, la categoria muscă, au fost angajați în lupta pentru calificarea în finala întrecerilor pugiliștii Eduart Dubovski (URSS) și Rainer Langer (R.D.G.). Cu un plus de vitalitate, pugilistul sovietic a reușit să acumuleze punctele necesare victoriei, devenind primul finalist al actualei ediții a campionatelor europene. **Dubovski b.p. (5—0) Langer.** În lupta pentru celălalt loc în finala categoriei au fost angajați Dinu Condurat și maghiarul Péter Glück, campionul ediției trecute. Faima adversarului nu l-a impresionat pe pugilistul român decît în primul minut de luptă, cînd a evoluat cu multă prudență, studiindu-și adversarul. Apoi, Condurat a început să găsească drumul spre țintă cu directe de dreapta și croșee de stînga. În ultimele secunde ale reprizei, boxerul român a declanșat un atac insistent și prelungit cu care a lăsat o bună impresie. În rundul doi, reprezentantul nostru a impus luptei un ritm foarte susținut, căruia Glück nu i-a putut face față și a fost obligat să scape prin repetate țineri, semnalate de arbitrul de ring (Aston-Irlanda) de foarte multe ori, dar nesancționate pînă la finalul meciului. Ultimele trei minute de luptă au avut un aspect ceva mai calm, momentele de superioritate fiind împărțite, dar soarta partidei fusese decisă: patru dintre cei cinci arbitri judecători au consemnat victoria pugilistului român: **Condurat b.p. (4—1) Glück.**

La categoria pană, Stanislav Osetkowski (Polonia) l-a depășit clar pe francezul Patrick Christ. **Osetkowski b.p.(5—0) Christ.** Cu o alonjă impresionantă, dublată de un pumn necruțător, Vladimir Lvov (URSS) l-a surclasat pe bulgarul Borislav Tușev trimițîndu-l și la podea în reprizele a II-a și a III-a. **Lvov b.p. (5—0) Tușev.**

Întrecerile semifinale de la categoria ușoară au debutat cu o surpriză de proporții, oferită de judecătorii care l-au preferat pe maghiarul Jozsef

Mihai TRANCA
Paul IOVAN

(Continuare în pag. a 4-a)

PROGRAMUL SEMIFINALELOR DE AZI, ORELE 19

Categoria semimuscă: Petrovici (Iugoslavia) — Nikolov (Bulgaria), Zasipko (U.R.S.S.) — ALEXANDRU TUREI; **categoria cocoș:** Solomin (U.R.S.S.) — Lindsbay (Suedia), MARIAN LAZĂR — Stanislawski (Polonia); **categoria semiușoară:** Vakici (Iugoslavia) — Schimik (Ungaria), Cichowlas (Polonia) — SIMION CUȚOV; **categoria semimijlocie:** DAMIAN CIMPOIEȘU — Zorov (U.R.S.S.), Gale (Anglia) — Wojcik (Polonia); **categoria mijlocie:** Zunianin (Iugoslavia) — Lemeșev (U.R.S.S.), Otwell (Anglia) — Knudsen (Danemarca); **categoria grea:** Empl (Austria) — Subotin (U.R.S.S.), August (R.F.G.) — ION RUICU.

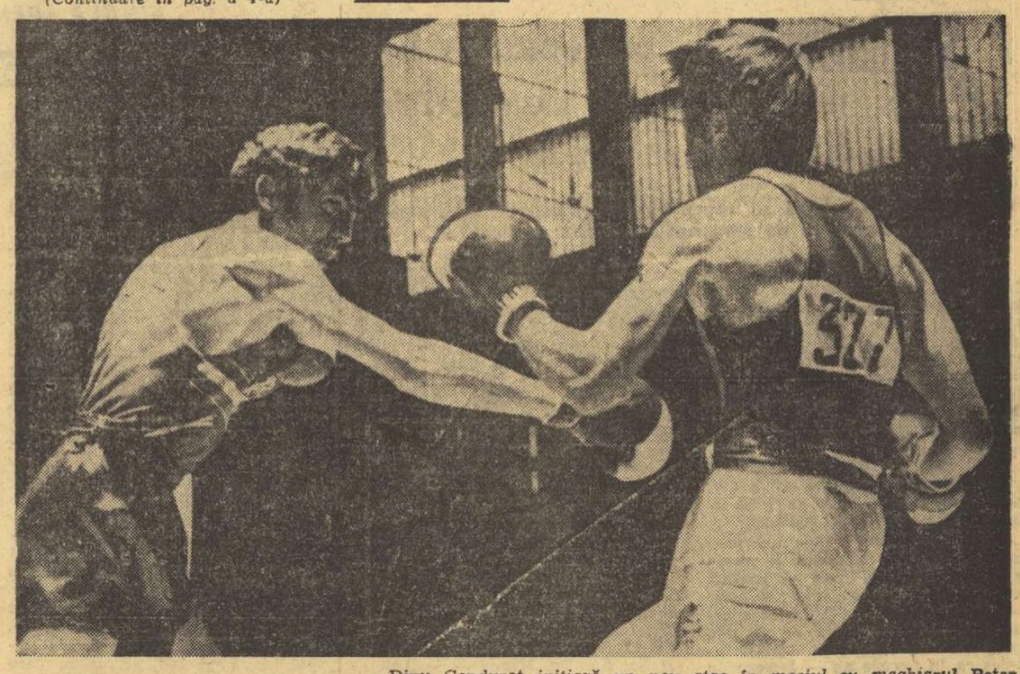

Dinu Condurat *inițiază un nou atac în meciul cu maghiarul* Peter Glück, *pe care l-a învins la puncte, calificîndu-se astfel în finala categoriei mușcă.*

Foto: Ion MIHĂICA

Duminică, pe „Republicii", în triunghiularul atletic feminin

ROMÂNIA — POLONIA — R. F. A GERMANIEI

UN DUEL PASIONANT la 800 m: ILEANA SILAI (prima performeră mondială a anului) — HILDEGARD FALCK (recordmana lumii)!

● *Alte confruntări de mare atracție:* **MENIS - MANOLIU - WESTERMANN ȘI ROSENDAHL - VISCOPOLEANU - ROESEN - SZEWINSKA**

Reuniune atletică de prim rang, duminică pe stadionul Republicii! Două dintre cele mai bune reprezentative din lume — selecționatele Poloniei și R. F. a Germaniei — se întîlnesc cu echipa feminină a României, care, la rîndul ei, are în componență campioane olimpice, performere de nivel mondial.

Unul din cele mai atractive dueluri sportive pe care le vom urmări în cadrul acestui „triunghiular" va opune — de-a lungul a două ture de stadion (800 m) — pe recordmana lumii (1:53,5), vest-germana **HILDEGARD FALCK**, campioana și recordmana române, medaliată cu argint la ultimele J.O., **ILEANA SILAI**. Cele două mari atlete, cu stiluri de alergare într-un fel asemănătoare — un ritm foarte ridicat de la primii metri și o uimitoare constanță între primii 400 m și cei următori — s-au mai întîlnit în sezonul trecut de două ori. Dar, confruntarea de duminică, situată în cadrul unui sezon prema de evoluțiile din acest sezon, Ileana Silai are ascendentul unor performanțe mai bune, dar dacă punem în balanță puterea de lupta, finișul etc situația se complică, rezultatul devine imprevizibil. Pentru spectacol este, desigur, mai bine așa...

Pentru a forma cititorilor noștri o imagine mai completă asupra posibilităților etalate în concursurile sezonului '72 de cele două performere mondiale să revedem ultimele lor evoluții. **Ileana Silai**, după o alergare solitară, a realizat sîmbăta trecută, cu 2:01,2, cea mai bună performanță mondială; **Hildegard Falck** — într-un concurs desfășurat la Zagreb — a obținut 2:03,5. Iată, de altfel, și ierarhia celor mai bune alergătoare din lume pe distanța de 800 m în 1972:

2:01,2	**SILAI (ROMÂNIA)**
2:01,3	Jackson (S.U.A.)
2:01,5	Pollock (Australia)
2:01,7	Hoffmeister (R.D.G.)
2:02,2	Ellenberger (R.F.G.)

(Continuare în pag. a 4-a)

ILEANA SILAI: S-a născut la 14 octombrie 1941, la Cluj. Are 1,67 m și 54 kg. Multiplă campioană și recordmană a României. Dintre performanțe: 53,6 pe 400 m și 2:00,9 pe 800 m. Medaliată cu argint în proba de 800 m din cadrul J.O. de la Ciudad de Mexico și la ultimele două ediții — Sofia 1971 și Grenoble 1972 — ale campionatelor europene de sală. În ultimii cinci ani, s-a aflat permanent în listele primelor performere ale lumii pe această distanță. În 1970 a fost selecționată în echipa continentului pentru meciul Europa-America.

HILDEGARD FALCK: S-a născut la 8 iunie 1949 în orașul Nettelrede (R.F.G.). Are 1,73 m și 58 kg. Primul sport îndrăgit — înotul. A început să practice atletismul în 1967, obținînd un rezultat excelent pentru o debutantă: 58,9 pe 400 m. În 1968 alerga 800 m în 2:08,9, în 1969 — 54,9 pe 400 m, iar în 1970 — 2:02,8 pe 800 m și 4:22,5 pe 1500 m. Anul trecut a stabilit un excelent record mondial al probei (1:58,5), dar în finala de la Helsinki ea a căzut, ratînd ocazia de a deveni și campioană a continentului.

Pe lacul Snagov

CAIACIȘTII ȘI CANOIȘTII ÎȘI DISPUTĂ TITLURILE DE CAMPIONI

Începînd de ieri, pe apele lacului Snagov, cîteva sute de caiaciști și canoiști, reprezentînd toate centrele nautice din țară și-au început disputa pentru cucerirea mult rîvnitelor titluri de campioni republicani pe anul 1972.

După cum era de așteptat, lipsa de la start a olimpicilor a făcut întrecerea extrem de dîrză. O masă de tineret a primit botezul concursurilor destinate seniorilor.

Dimineața s-a dat start în serii la probele olimpice (pe distanța de 1 000 m la băieți și 500 m la fete). Pentru cei care nu s-au calificat din prima încercare, organizatorii au recurs la probe de recalificare. Astfel au fost angrenate în competiție elemente de valoare apropiată.

Campionatul național de caiac-canoe va cunoaște în această ediție nume noi care, sperăm să devină elemente valoroase.

★

Astăzi au loc finalele probelor olimpice după următorul program: ora 9,30 — caiac 1 băieți; 9,45 — canoe simplu; 10,00 — caiac 1 fete; 10,15 — caiac dublu băieți; 10,30 — canoe dublu; 10,45 — caiac 2 fete; 11,00 — caiac 4 băieți.

După amiază, de la ora 16,30, vor începe întrecerile în probele pe distanța de 500 m. — serii.

TRIEREA VALORILOR

Au început să se trieze valorile și publicul simte. Patinoarul „23 August", cu tribunele lui atît de potrivit așezate pentru galele de box, devine tot mai populat. Nu în ultimul rînd, explicația acestei creșteri de afluență stă și în prețul modic al biletelor.

Acum, o dată cu semifinalele începem să judecăm mai cu temei potențialul tinerei generații europene de pugiliști, ne dăm mai bine seama ce o caracterizează, ce tendințe urmează. Firește că disputa: forță sau tehnică (și de ce nu amîndouă îmbinate?) va continua, cît vor fi tehnicieni de box pe lume.

Maestrul Constantin Nour, vechi practician și observator al fenomenului pugilistic, ne spunea aseară că din păcate în sălile de box se învață tot mai puțin mijloacele de apărare, grăbă de a urca treptele ierarhiei încurajînd pe tineri să caute doar mijloacele de atac (înainte de a le stăpîni pe cele defensive).

Din acest punct de vedere, trebuie să recunoaștem că școala sovietică, după o anumită eclipsă, a reînceput să producă ceea ce în lumea boxului se cheamă stiliști, boxeri de chinogramă, exacți în execuții și (ceea ce ni se pare foarte important) în gîndirea tactică.

Recolta acestei prime seri a semifinalelor, arată pe lista finaliștilor trei boxeri sovietici, cîte doi din România, Polonia și Ungaria, precum și unul din Iugoslavia (țară care prevestește o senzațională generație de pugiliști puternici, dîrzi, ambițioși).

Firește că astă-seară, după ultimele semifinale, palmaresul acesta se va modifica, dar putem să ne bucurăm de pe acum că printre fruntașii boxului juvenil pe continent figurează și cîțiva remarcabili flăcăi din țara noastră.

Victor BANCIULESCU

AZI ÎNCEP „INTERNAȚIONALELE" DE TIR ALE ROMÂNIEI

TREI PROBE OLIMPICE DE MARE ATRACTIVITATE ÎN PROGRAMUL PRIMEI ZILE

— Sînt prezenți numeroși campioni și recordmani olimpici și mondiali —

Cea mai mare competiție preolimpică din lumea tirului, a XV-a ediție a campionatelor internaționale ale României, se inaugurează azi dimineață la poligonul Tunari, gazda atîtor performanțe de valoare mondială.

Peste 330 de trăgători din 18 țări încep o întrecere de mare atracție pe parcursul a patru zile. Vor fi prezenți la start numeroși campioni și recordmani olimpici, mondiali și continentali sosiți la o adevărată paradă a vedetelor cum pot fi denumite actualele noastre campionate internaționale. Deținătorul titlului suprem la talere aruncate din șanț, Michel Carrega (Franța), ne declara, ieri, cu multă satisfacție: **„Sînt pentru a doua oară în frumoasa dv țară. Prima oară am fost acum doi ani la campionatele europene, cînd am pierdut titlul continental în fața sovieticului Alipov, la capătul unui baraj de neuitat. Atunci ca și acum am venit cu convingerea că voi concura la o competiție organizată exemplar. Sînt bucuros că îi voi revedea pe Dumitrescu, Florescu, Popovici și pe ceilalți prieteni români. Voi avea adversari extrem de puternici și de aceea anticipez că întrecerile se vor situa la o valoare superioară. Este și firesc dacă ne gîndim că participăm la cea mai importantă competiție dinaintea J.O. de la München".**

Desigur, concursurile au o semnificație majoră și pentru țintașii noștri. Ei s-au pregătit și acum așteaptă examenul care le va oferi posibilitatea aprecierii lucrului efectuat. Și pentru reprezentanții României, actuala competiție înseamnă testul cel mai important de selecție pentru München. Rezultatele ce vor fi obținute ne vor da imaginea conținutului lucrului antrenamentelor viitoare, imaginea asupra perspectivelor cu care olimpicii noștri vor putea aborda J.O.

Încă din prima zi a campionatelor pe program sînt înscrise trei probe olimpice: armă liberă calibru redus

C. COMARNISCHI

(Continuare în pag. a 4-a)

La startul probei de talere aruncate din șanț va fi prezent și campionul lumii, francezul Michel Carrega (în foto, la antrenamentul de ieri de la Tunari).

Foto: Dragoș NEAGU

POPICARII ROMÂNI — LA STARTUL UNEI NOI COMPETIȚII INTERNAȚIONALE

După ce reprezentativa feminină de popice a României a repurtat excelenta performanță de a deveni pentru a patra oară consecutiv campioană a lumii, este rîndul jucătorilor echipei Voința Tg. Mureș să apere prestigiul de care se bucură țara noastră în arena internațională. Popicarii antrenați de maestrul sportului Tiberiu Szemeni vor lua startul sîmbătă în prima etapă a „Cupei campionilor europeni", în care ei vor disputa întîietatea cu redutabilele formații Ferencvaros Budapesta și Medveșoeak Zagreb. Întrecerile vor avea loc după următorul program: **10 iunie** — Budapesta; **24 iunie** — Zagreb; **1 iulie** — Tg. Mureș.

D. SPÎRLEA ȘI ECHIPA OLIMPIA — CAMPIOANE LA PENTATLON MODERN

Pe tradiționalul traseu din pădurea Călugăreni, s-a desfășurat ieri ultima probă a finalei campionatului republican de pentatlon modern, crosul. Victoria a revenit lui A. Covaci (I.P. Tg. Mureș), al cărui timp — 12:27,7 — l-a adus un punctaj foarte ridicat: **1 324 p.** El a fost urmat de coechipierul său G. Adorjan cu 12:35,4 — 1 300 p. Pe locul al treilea a sosit liderul clasamentului individual, Dumitru Spîrlea (Olimpia I) cu 12:53,4 — 1 246 p. Pe echipe, în proba de cros primele clasate sînt: I.P. Tg. Mureș 3 780 p, Olimpia București 3 666 p.

Iată clasamentele stabilite la încheierea întrecerii desfășurată timp de 4 zile pe bazele sportive ale Capitalei și pe traseul de cros de la Călugăreni: **individual — D. Spîrlea** (Olimpia) 5 468 p, **campion al țării pe anul 1972;** Constantin Călina (Olimpia) 5 333 p, M. Cosmescu (Olimpia) 5 305 p, A. Covaci (I.P. Tg. Mureș) 5 064 p, S. Olariu (Univ. Timișoara) 4 792 p, A. Naghi (Olimpia) 4 783 p; **pe echipe — Olimpia I 16 106, campioană pe 1972,** Universitatea Timișoara I 13 203 p, I.P. Tg. Mureș 10 474 p, Fulgerul Sibiu 8 722 p, Olimpia II 8 638 p, Universitatea Timișoara II 6 933 p.

Desfășurat sub semnul pregătirilor olimpice, campionatul din acest an a evidențiat pregnant forma bună a cîtorva dintre speranțele noastre pentru J.O. Fără îndoială, cea mai bună valoare a arătat-o proaspătul campion al țării, Dumitru Spîrlea, cu o remarcabilă comportare la toate probele, el fiind la ora actuală cel mai bun pentatlonist al țării. Desigur, nu-l putem omite de pe lista evidențiaților pe Constantin Călina, autorul a trei frumoase victorii de probă. În fine, am dori să consemnăm progresul înregistrat de formația din Tg. Mureș, al cărei rezultat este meritoriu.

Punctajul ridicat obținut de olimpicii noștri trebuie să constituie un serios stimulent pentru ei în vederea unei mobilizări și mai viguroase pentru viitoarele starturi competiționale.

DUMITRU SPÎRLEA

În cinstea CONFERINȚEI NAȚIONALE A PARTIDULUI ȘI A CELEI DE-A 25-A ANIVERSĂRI A REPUBLICII

(Urmare din pag. 1)

proclamarea Republicii, au avut darul să însemnăneze eforturile întregii noastre națiuni socialiste, hotărîtă să întîmpine aceste sărbători cu realizări remarcabile, să dea viață cifrelor cutezătoare pe care muncitorii și-au propus să le înfăptuiască".

Capacitatea creatoare a tinerilor din județul Gorj își găsește expresia în prezența activă și entuziastă pe șantierele muncii patriotice. Recent, s-a deschis un nou șantier care are drept obiectiv realizarea unui complex sportiv-turistic.

4 000 DE UTECIȘTI S-AU ANGAJAT SĂ PRESTEZE 1 000 000 DE ORE MUNCĂ PATRIOTICĂ PENTRU AMENAJAREA UNUI TEREN DE FOTBAL, 4 OPT TERENURI DE VOLEI, BASCHET, HANDBAL ȘI TENIS ȘI A UNEI PISTE DE ATLETISM.

VALOAREA MUNCII CE SE VA DEPUNE AICI SE RIDICĂ LA PESTE 4 000 000 lei. În proiectarea noii baze, o mare contribuție și-a adus-o Cercul de arhitectură al Casei de cultură a tineretului.

În cinstea Conferinței Naționale a partidului și a aniversării Republicii se vor organiza în județul Gorj numeroase acțiuni, printre care 27 de duminici cultural-sportive model (la Tg. Jiu, Novaci, Tg. Cărbunești, Tismana, Ticleni, Motru și alte localități), întreceri la atletism, fotbal, lupte, ciclism și volei, dotate cu „Cupa pandurilor gorjeni", demonstrații sportive, excursii, tabere pionierești, întîlniri între sportivii județului și muncitori fruntași.

FRUMOASE ACȚIUNI LA GALAȚI

Duminică, la Galați, în pitoreasca pădure a Gîrboavelor, va avea loc o mare serbare cîmpenească organizată în cinstea Conferinței Naționale a partidului și a celei de a 25-a aniversări a Republicii.

Peste 300 de tineri de la asociațiile C.F.R., Ancora, Comerțul, Constructorul T.C. vor efectua demonstrații de volei, handbal, gimnastică, judo, vor participa la un concurs de inițiere în orientare turistică. Sportivii fruntași de la clubul Dunărea se vor întrece în probe de atletică grea, lupte, box și haltere.

În aceeași zi, pe stadionul Portul roșu se va deschide **„Festivalul sportului gălățean"**, la care își dau concursul 2 000 de sportivi și sportive din întreg județul.

Festivalul urmărește să popularizeze în masele de oameni ai muncii utilitatea practicării exercițiilor fizice, să atragă noi adepți ai sportului din rîndurile cetățenilor tineri și vîrstnici.

T. SIRIOPOL, coresp. județean

popice

Ca și în alte discipline, în sportul popicelor condițiile de joc se perfecționează continuu. Astfel, de la „bețele" de lemn s-a ajuns la cele din material plastic, compoziția bilelor și a pistelor se îmbunătățește de la un an la altul, iar automatele pentru ridicarea popicelor li se aduc permanent modificări pentru a nu frîna căderea normală a popicelor. Prin urmare, este firesc ca rezultatele să crească, fapt demonstrat cu prisosință de recentele campionate mondiale, desfășurate pe o arenă care a favorizat obținerea unor performanțe remarcabile, unde 7 din cele 11 echipe masculine au reușit să depășească la Split vechiul record mondial.

Printre cele 7 selecționate care au obținut cifre superioare fostului record mondial (5 422) se află și echipa masculină a României, ceea ce ar putea crea imaginea falsă a unei comportări meritorii. Trebuie să avem însă în vedere faptul că progresul a fost general și că jucătorii noștri își propuseseră să obțină o medalie la această confruntare, ca o consecință firească a condițiilor de pregătire asigurate și a experienței îndelungate de concurs a unora dintre popicari. *Deci, locul 6 obținut în clasamentul final pe națiuni nu poate mulțumi pe nimeni.* Rezultatele slabe și mai slabe în probele de perechi și individual unde cu palida excepție a lui Cristu Vînătoru, cifrele respective nu se apropie de cele înregistrate de animatorii întrecerilor.

Cum se explică regresul echipei masculine a României, care de la locul I cucerit la ediția C.M. din 1966, găzduită de sala Voința din Capitală, a coborît pe poziția a 6-a în ierarhia actualelor valori mondiale? Urmărindu-i pe popicarii noștri în disputele din sala Iugoplastika am avut impresia că erau — pur și simplu — inhibați, adesea chiar speriați de evoluția adversarilor, marcați cu rezulta e surprinzător de mari. Aceasta denotă că, deși la plecarea din țară s-a apreciat că avem posibilități pentru obținerea unei medalii, totuși nu s-a cunoscut suficient provocările noștri s-au bazat mai mult pe rutină, decît pe o pregătire metodică. Insuficient antrenați, aproape toți jucătorii au început puternic, dar s-au menținut pe primul plan al disputei numai 100 sau 150 din cele 200 de lovituri, avînd apoi căderi care le reduceau randamentul cu cel puțin 30—40 de popice doborîte. Antrenorul Ferdinand Popescu și jucătorii vizați au încercat să explice imprecizia arătată, îndeosebi, la manșele de „izolate", punînd-o pe seama ineficacității loviturilor cu care jucătorii sînt obișnuiți, din cauza materialului de joc depășit, existent în competițiile interne. După părerea noastră, însă, principala carență a inconstanței o constituie neglijarea pregătirii fizice, pe care, din păcate, popicarii noștri nu o consideră la fel de importantă ca și elementele de tehnică. Este suficient să arătăm doar un singur exemplu: Ilie Băiaș, jucător tînăr și înzestrat, în care s-au pus mari speranțe, are o talie neadecvată, crescînd cu aproape 20 de kg peste greutatea lui normală. Văzîndu-se în situația de a nu putea termina loviturile în ritmul pe care l-au început, Ion Micoroiu, Petre Purje și Ilie Băiaș și-au pierdut încrederea în propriile forțe, s-au enervat și au ratat uneori copilărește, pierzînd ceea ce cîștigaseră în prima jumătate a probei. Și încă ceva. Pe cît de timorați au fost față de adversari și pe cît de placizi s-au arătat în lupta pentru obținerea unui rezultat cît mai bun la Split, pe atît de pretențioși și plini de ei apar Ilie Băiaș, Gh. Silvestru și I. Tismănaru în activitatea de toate zilele, crezînd că nu mai au nimic de învățat. De asemenea, jucătorii cu vechi state de activitate, ca Ion Micoroiu, Petre Purje și chiar C. Vînătoru se pare că nu mai posedă stilul activ și curajos de altădată. În sfîrșit, considerăm că reprezentativa noastră masculină s-a comportat sub nivelul mediu al .CM. și datorită faptului că în timp ce alte țări și-au împrospătat formațiile, specialiștii federației noastre au cultivat vechea echipă națională în dauna schimbului de mîine.

Fără îndoială, o analiză mai profundă va scoate la iveală toate cauzele care au determinat regresul popicarilor români. Țara noastră, prin evoluția strălucită a selecționatei feminine, deținătoare, pentru a patra oară consecutiv, a titlului suprem, se bucură de un binemeritat prestigiu în arena mondială. În consecință, sîntem convinși că măsurile ce vor fi luate vor avea darul ca marea performanță internațională să aibă o bază corespunzătoare și în concursurile interne, izvorul cadrelor de nădejde, atît de necesare echipei noastre masculine.

Traian IOANIȚESCU

LA CAMPIONATELE MONDIALE DE LA SPLIT

REPREZENTATIVA MASCULINĂ ȘI-A SUPRAAPRECIAT POSIBILITĂȚILE

● Lipsă de interes în antrenamente ● Pregătirea fizică — neglijată ● Cînd crezi că nu mai ai nimic de învățat ● Atenție la „schimbul de mîine"

handbal

De simbătă, la Iași

TURNEUL FINAL AL CAMPIONATULUI REPUBLICAN DE JUNIORI

● Jucătorii sînt obligați să treacă norme de control ● Campioana masculină de anul trecut nu este calificată!

Campionatele divizionare de handbal s-au încheiat, așa că echipele de seniori și senioare care activează în primele eșaloane au regăsit liniștea vacanței, departe de tumultul tribunelor, departe de emoții, de tensiune și de... calcule înfrigurate. Și, totuși, cortina n-a căzut încă peste activitatea handbalistică internă, urmînd ca „în scenă" să intre acum viitorii favoriți ai publicului, juniorii, cei cărora le vom cere, peste cîțiva ani, să poarte mai departe onoarea și tradițiile handbalului românesc.

În zilele următoare — mai precis începînd de simbătă 10 iunie și pînă vineri 16 iunie — juniorii se vor afla în centrul atenției tuturor specialiștilor și iubitorilor sportului cu mingea mică de la noi, care vor urmări — cu același interes ca la fiecare an — întrecerile turneului final al campionatului republican, ediția 1971—72.

Ca loc de disputare a turneului, decisiv pentru desemnarea noilor campioni, a fost ales — și nu întîmplător! — Iașul. Spunem nu întîmplător întrucît bătrînul oraș de pe Copou a devenit din primăvara acestui an un agreabil loc de întîlnire și întrecere a handbaliștilor care au găsit în organizatorii și spectatorii ieșeni nu numai gazde ospitaliere, dar și competenți cunoscători ai jocului de handbal.

Revenind la competiția care debutează simbătă, trebuie să notăm cîteva aspecte interesante, legate de această ediție. Cel dintîi lucru care se cere subliniat este că, înaintea începerii turneului propriuzis, jucătorii sînt obligați să treacă normele de control fixate de F.R.H. (despre care am vorbit, pe larg, într-unul din numerele trecute ale ziarului nostru). Trecerea acestor norme, avînd ca scop testarea calităților fizice ale tinerilor handbaliști, va fi făcută pe stadionul „23 August" din Iași.

Turneul se va disputa pe terenul (de zgură) de la Liceul 2 din localitate, la startul finalei alinîndu-se următoarele 12 echipe: *Șc. Sp. Municipiul Gh. Gheorghiu-Dej, Șc. Sp. 1 București, Șc. Sp. Craiova, Șc. Sp. 3 București, Lic. 4 Timișoara* și *Șc. Sp. Tg. Mureș* — la băieți, *Lic. 2 Iași Șc. Sp. 2 București, Șc. Sp. Craiova, Lic. 2 Brașov* (campioana pe 1971), *Șc. Sp. Gloria Arad* și *Șc. Sp. Bistrița* — la fete. Campioana băieților pe anul 1971, echipa Șc. Sp. 2 București nu s-a calificat pentru acest turneu!

Partidele vor avea loc zilnic, începînd de la orele 9 și 16, miercuri fiind ziua de odihnă.

Horia ALEXANDRESCU

moto

Duminică la Tg. Jiu

ETAPA FINALĂ A CAMPIONATULUI REPUBLICAN DE MOTOCROS

● Campionatul național de motocros a ajuns la ultima etapă. Astfel, duminică se vor desfășura la Tg. Jiu întrecerile etapei a V-a, după care se vor decerna invidiatele titluri. La clasele 250 cmc, 500 cmc și juniori — Ștefan Chițu, Aurel Ionescu și, respectiv, Nicolae Murgoci sînt cîștigători virtuali, deoarece principalii lor adversari nu-i mai pot ajunge în clasamente, în schimb, extrem de pasionantă se anunță disputa de la clasa 70 cmc la care tinerii brașoveni P. Oprea (26 p) și E. Mülner (25 p) vor aborda cu forță maximă întrecerea pentru cucerirea tricoului de campion. Cursele vor avea loc pe Dealul Tîrgului.

● Etapa a treia a campionatului republican de dirt-track, care urma să se desfășoare duminica trecută în Capitală, a fost aminată pentru ziua de 24 iunie, tot la București.

● Viteziștii efectuează ultimele pregătiri în vederea startului în campionatul național. Prima etapă a competiției este programată la 25 iunie, pe un traseu ales în centrul orașului Reșița. Deși organizatorii au trimis federației schița traseului, motocioliștii de la C.S.M. Reșița nu s-au înscris încă în concurs. De asemenea, secțiile Motorul Baia Mare și Voința Timișoara nu și-au anunțat participarea. Înscrierile în campionat expiră la 10 iunie.

FINALA PENTATLONULUI ATLETIC ȘCOLAR — 1972

O EDIȚIE A RECORDURILOR...

Ediția 1972 a Pentatlonului atletic școlar, cu ultimul ei act găzduit de municipiul Oradea, poate fi numită, pe drept cuvînt, o ediție a recordurilor.

Într-adevăr, nu mai puțin de **trei dintre cele patru recorduri ale competiției au fost corectate.** Primul, la echipe, de către formația Liceului nr. 2 din Oradea (16 623 p.), care „detronează" echipa Liceului „Gheorghe Lazăr" din București, unul din teamurile atletice școlare redutabile din țara noastră. Tinerele atlete din Oradea au dominat competiția, nu mai puțin de patru dintre ele reușind punctaje peste 3 200. **Iudith Kirscher, Irina Gyula, Maria Pereț** și **Alexandrina Lazăr** se anunță a fi pentatloniste de viitor. **Prezența acestor tinere în cadrul Școlii sportive din Oradea, unde își desăvîrșesc pregătirea, sub îndrumarea pasionată și competentă a profesorilor Irma Kiss și Fr. Baban, constituie o garanție a unor apropiate împliniri.**

Celelalte două recorduri **au fost** corectate în întrecerile individuale. Mai întîi fetele, prin excelent dotata elevă pentru pentatlon, care este **Eva Zörgö** de la Liceul nr. 11 din Cluj. Punctajul realizat de ea la Oradea (4 097) este cu 263 mai bun decît cel al elevei **Lucia Jinga** (Lic. 2 Ploiești), fosta recordmană. De altfel, ediția a fost dominată de „duelul" dintre aceste două tinere atlete — care și-au schimbat locurile din ediția precedentă (Cluj, 1971), împreună cu o altă elevă din Ploiești, foarte ambițioasa **Liana Ghițescu.** Eva Zörgö s-a detașat mai ales la greutate (14,91 m), deși ea este... sulițașă — record personal — 52,36 m. Inițial (1968) elevă a antrenoarei prof. **Mira Gorgol** și acum a **prof. Petru Nagy,** Eva Zörgö promite să se mai vorbească de ea în atletismul nostru de perspectivă.

În fine, la Oradea a „căzut" și recordul individual la băieți, deținut de elevul **Ștefan Bodor** (Lic. „Octavian Goga" Sibiu) cu 3 273 p. Noul recordman, elevul **Lascăr Constantinescu** de la Liceul industrial de petrol din Cîmpina, a preluat ștafeta Pentatlonului cu o diferență de 173 p. Punctul forte al noului campion a fost sprintul (11 sec. pe 100 m) și, într-un fel, lungimea. Elevul **prof. Luca Henegar,** foarte bine dotat pentru atletism (și în plus de o modestie notabilă, așa cum stă bine unor sportivi de valoare) este apt să-și corecteze propriile recorduri și la celelalte probe și să intre astfel în atenția specialiștilor noștri.

Dintre ceilalți concurenți, au impresionat **Ad. Tutunaru** (1,88 m la înălțime), **M. Borceanu, C. Drăgănită, M. Scoarță Ad. Weber, G. Călin** și **M. Kiss,** prin bună pregătire și prin valoarea rezultatelor înregistrate în unele probe.

De altfel, specialiștii prezenți la Oradea, reprezentanți ai federației de resort, recunosc că — privită în

Fruntașele ediției 1972 a Pentatlonului atletic școlar pe podium: locul I — echipa Liceului 39 București (prof. Radu Voiciloiu); locul 2 — echipa Liceului 10 Timișoara (prof. Gh. Popescu), locul 3 — echipa Liceului industrial de petrol din Cîmpina (prof. Luca Henegar)

Foto: Ludovic BARTA — Oradea

ansamblu — **finala actuală a fost cea mai reușită dintre toate cele organizate pînă acum. Una din explicații: în multe instituții de învățămînt, Pentatlonul atletic școlar interesează îndeaproape, pregătirile efectuîndu-se în tot timpul anului și nu în campanii. Deosebit de elocvent apare și amănuntul că încă în toamna trecută, în municipiul Cluj, la preselecția pentru această întrecere, au luat parte nu mai puțin de 49 de echipe, în majoritate feminine.** Fără îndoială, acest exemplu nu este izolat.

Așadar, atletismul începe să rețină atenția, tot mai multe conduceri de școli acordîndu-i un sprijin generos. La drept vorbind, echipa Liceului nr. 39 din București nu și-ar fi văzut încununate eforturile, fără prezența pe toate planurile a profesorului Gh. Șovu, directorul liceului, a celorlalte cadre didactice din conducerea acestei instituții de învățămînt. Este desigur, de salutat inițiativa organizatorilor de a stimula talentul celor mai buni elevi atleți (premii speciale au fost acordate fruntașilor în probele de demifond), **dar, poate că la edițiile viitoare se va găsi o modalitate de a-i răsplăti și pe acei profesori** (anonimi adesea), **care pun umărul pentru înviorarea atletismului școlar.**

În încheierea acestor rînduri, dorim să semnalăm și **un record de organizare. Aparține gazdelor, profesorilor și activiștilor sportivi și ai U.T.C. din Oradea. Ca martor ocular la toate finalele Pentatlonului atletic școlar, pot afirma că nici una n-a depășit ceea ce s-a realizat în orașul de pe Crișul Repede, pornind de la popularizarea concursului, pregătirea stadionului Tineretului** (care tinde să devină un fief al atletismului școlar), **prodigramul de vizite și excursii asigurat concurenților** (un tur al orașului, un popas la Băile Felix, un spectacol artistic ireproșabil susținut de ansamblul U.T.C. etc.). **Totul a purtat pecetea colaborării strînse între factorii cu obligații directe sau cu atribuții în domeniul activității sportive școlare, a pasiunii și a responsabilității cu care a fost tratată competiția. Experiența orădeană ar trebui valorificată atent de viitorii organizatori ai Pentatlonului atletic școlar, cei din Buzău sau Baia Mare, orașele care — pe cît am înțeles — candidează drept gazdă pentru finala anului 1973.**

Tiberiu STAMA

scrimă

CEL DE AL DOILEA

SENS AL VERBULUI „A SANCȚIONA"

Orice competiție sportivă are o latură educativă decurgînd din modul loial în care se întrec concurenții, din probitatea arbitrilor, din comportarea antrenorilor pe marginea terenului și, fără îndoială, din modul în care spectatorii participă afectiv la triumful sau înfrîngerea echipei favorite, a sportivului preferat.

Știm că nu spunem un lucru nou, dar tot atît de bine știm că este util să-l amintim pentru că, uneori, acești factori care trebuie să conlucreze la realizarea țelurilor educative ale sportului își uită — cînd unul, cînd altul — această înaltă menire.

Așa s-a întîmplat, de exemplu, la campionatul republican de sabie în care titlul a revenit, cu totul neașteptat, lui Gh. Culcea, care nu se afla într-o formă corespunzătoare, ci, dimpotrivă, într-o precară stare de sănătate. După o sumară apreciere a medicului sportiv prezent la competiție, acest sportiv părea a fi sau la începutul unei stări gripale sau într-o stare de surmenaj. De altfel, el a promovat foarte greu primul tur al întrecerii beneficiind — se poate spune — de o conjunctură favorabilă. (În asaltul decisiv pentru rămînerea sa în concurs, el l-a întîlnit pe Irimiciuc, care avea în acel moment 4 victorii și care nu s-a mai întrebuințat pentru a o obține și pe cea de a 5-a).

Credem că în acel stadiu al campionatului, nimeni, dar absolut nimeni, nu vedea în Culcea pe actualul campion. Nici chiar cei ce l-au „catapultat" ulterior spre titlu. Propulsarea acestuia spre locul I a început în finala competiției, arbitrată de un juriu (cu oameni experimentați) prezidat de fostul campion al țării, în repetate rînduri, Tudor Ilie.

Vom spune foarte deschis că am admirat fermitatea acestuia, mai ales, față de Irimiciuc, al cărui mare talent este adesea umbrit de o comportare nedisciplinată pe planșă. Dar Tudor Ilie nu ne-a dat prilejul să-l admirăm, în egală măsură, exactitatea arbitrajului său, ale cărui carențe s-au repercutat tocmai asupra favoriților probei: Budahazi, Irimiciuc și Vintilă.

Federația de resort a sancționat, totuși, rezultatele înscrise în foaia de arbitraj, acordînd titlul, diploma și medalia de campion, lui Culcea (căruia, credem, i se poate reproșa cel mai puțin această situație). Fără îndoială, însă, că factorii de răspundere ai federației cunosc și cel de al doilea sens al verbului „a sancționa" și, sperăm că îl vor aplica față de cei ce au contravenit normelor de etică sportivă lăsînd o impresie deplorabilă celor aflați în sală, tinerilor ce practică acest sport cu fireasca dorință ca, întotdeauna, să învingă cel mai bun.

Sebastian BONIFACIU

RUGBY

DUPĂ ETAPA A XX-a...

La Timișoara, rugbyul are mulți prieteni. Pentru acest sport bărbătesc, pentru echipa ce țintește un succes de prestigiu „pun umărul" toți. La meciurile mai importante vin de regulă 2 000 — 4 000 de spectatori, cunoscători ai regulamentului, entuziaști, sportivi. În orașul de pe Bega, am auzit-o de la mulți, rugbyul — dacă ne referim la numărul de spectatori pe care îi atrage în tribune — a luat-o înaintea fotbalului. Ceea ce este explicabil, întrucît rugbyștii sînt fruntași în campionat, în timp ce fotbalul nu mai reușește să „iasă la lumină". Sîmbătă seara, fiindcă terenul era prea tare, antrenorul **Dumitru Antonescu** și jucătorul **Nedelcu** l-au stropit timp de două ore; lectorul universitar **Petru Laichici** și-a pierdut o bună parte din aceeași după-amiază — și altele înainte — pentru alcătuirea unui program al meciului, ce urma să fie distribuit a doua zi în tribună; „tipografii" Universității n-au mai plecat acasă sîmbătă și au terminat tipărirea programului pentru duminică (el a cuprins cîte ceva din istoria echipei, meciurile ce mai sînt de jucat, clasamentul, formațiile ș.a.). Și cei pomeniți, sîntem siguri, nu sînt unicii care ar trebui amintiți la acest capitol.

Cum joacă echipa? Bine, spectaculos. Referindu-ne însă la meciul de duminică, i-am reproșa, în primul rînd, fluctuațiile de ritm. În ultima parte a primei reprize a „încetinat motoarele" nejustificat, invitînd adversarul la atac (ceea ce îi putea fi tare neplăcut la un moment dat), deși resursele fizice — așa cum a dovedit-o în finalul partidei — avea. Și încă un lucru: prea multe situații favorabile irosite din cauza neatenției în momentul pasei. Răsceanu, Suciu, Vollman — despre care se spune că duminică a făcut cel mai bun meci din carieră sa — au creat, dar s-a greșit neadmis de mult și astfel s-au irosit nu mai puțin de 6 încercări...

BUN VENIT ÎN DIVIZIA A! După victoria Vulcanului în cel de-al doilea meci al său de baraj cu Rapid (18—0) se cunosc cele 3 promovate în divizia primă a țării: CONSTRUCTORUL SUCEAVA, PRECIZIA SĂCELE și VULCAN BUCUREȘTI.

★

AVEM ȘI PROGRAMUL RESTANȚELOR. Federația a stabilit ca ultimele meciuri restanță în Divizia A să se desfășoare după următorul program: **Politehnica Iași — Farul** (14 iunie), **Steaua — Farul** (21 iunie) și **Farul — „U" Timișoara** (25 iunie).

Modesto FERRARINI

AMĂNUNTE LA DOUĂ MECIURI DE DUMINICĂ. La Bîrlad, **Rulmentul** a avut la discreție jocul în partida cu **Farul Constanța** (7—0). Au marcat **Nedelcu** (încerc.) și **Ciorici** (drop) (**E. SOLOMON,** coresp.). La Cluj, **Grivița Roșie** a redus simțitor speranțele **Agronomiei Cluj** de a mai rămîne în A. Scorul de 9—3 pentru bucureșteni a fost realizat de **Pavlovici** (încerc.), **Comănici** (tr. și drop), iar pentru clujeni din lovitură de pedeapsă, **Balint** (**I. MARCEA** — coresp.).

★

ETAPA URMĂTOARE (duminică 11 iunie): „U" Timișoara — Știința Petroșani; Steaua — Rulmentul Bîrlad; Farul — Sp. Studențesc; CSM Sibiu — Gloria Buc.; Politehnica Iași — Agronomia Cluj; Gr. Roșie — Dinamo.

CLUBUL SPORTIV ȘCOLAR ȘI GRIVIȚA ROȘIE ÎN FINALA CAMPIONATULUI DE JUNIORI

CLUBUL SPORTIV ȘCOLAR — RAPID 12—6 (3—3). Duminică dimineață, stadionul Olimpia a găzduit partida de rugby dintre echipele C.S.Șc. și Rapid, contînd ca semifinală a turneului final al campionatului republican. Au învins rugbyștii de la C.S.Șc. cu 12—6 (3—3).

Au marcat: **Zamfirescu** (înc. transformată de **C. Octavian**) și **C. Octavian** (2 lov. ped.) respectiv **Bordeianu** (2 lov. ped.)

A arbitrat bine **Șt. Constantinescu. (P. Peană).**

GRIVIȚA ROȘIE — ȘCOALA SPORTIVĂ Nr. 2 8—7 (după prelungiri). Meci disputat, în care victoria a stat sub semnul întrebării pînă în ultimele minute ale partidei, cînd scorul a fost egal: 4—4. Au fost necesare două reprize a 10 minute pentru a departaja învingătorul. În prima repriză din prelungiri a condus Șc. sp. 2 cu 7—4, dar în ultimele minute ale prelungirilor Grivița Roșie obține victoria. Au marcat: **Dumitru** (înc. și drop) pentru Șc. sp. 2, respectiv **Atanasiu** (înc.) și **Pădureanu** (înc.) A condus foarte bine **F. Tudorache. (O. Guțu).**

Inițiative gălățene

„SĂPTĂMÎNA SPORTURILOR OLIMPICE"

La Galați, din inițiativa Consiliului județean pentru educație fizică și sport, se organizează *„Săptămîna sporturilor olimpice"*, competiție polisportivă de masă, la care participă tineri și tinere din 52 de asociații sportive școlare și 56 sindicale. Întrecerile, care au început în urmă cu două zile, se desfășoară la *atletism, caiac-canoe, box, lupte, fotbal, handbal, natație* și *volei.*

atletism

DE CE NU PUTEM REDUCE MARELE DECALAJ ÎN PROBELE DE DEMIFOND ȘI FOND?

Alergările se bucură, în concursurile de atletism, de o mare atractivitate. Iar dacă proba de 100 m se desfășoară ca un fulger, cursele de demifond și fond, datorită timpului mai lung de desfășurare, au un grad și mai mare de spectaculozitate. Din păcate, însă, în ultima vreme, în confruntările internaționale ale atleților noștri rareori am avut satisfacția unor evoluții meritorii. Pentru aceasta am scotocit util să răsfoim dosarele atletice cu performanțe, spre a încerca să desprindem unele concluzii privind comportarea atleților noștri în aceste probe pe plan mondial.

În ultimii 6 ani, atleții români care au ocupat cele mai bune locuri în ierarhia mondială au fost: **Zoltan Vămoș** în 1966 — locul 12 la 3 000 m obstacole; **Gheorghe Cefan** în 1971 — locul 26 la 3 000 m. obstacole; **Andrei Barabaș** în 1966 — locul 32 la 10 000 m. Iar dintre fete, cele mai bine clasate pe plan mondial au fost: **Ileana Silai** în 1968 — locul 2 la 800 m; **Maria Lincă** în 1969 — locul 29 la 1 500 m; **Fița Rafira** în 1971 — locul 33 la 800 m.

Exceptîndu-le pe Ileana Silai, între performerii noștri și cei de valoare mondială există un decalaj foarte mare. Este însă drept că acest decalaj s-a micșorat în ultimii ani la 6 din cele 7 probe de fond și semifond clasice de băieți și fete. Astfel, constatăm că din 1967 și pînă în prezent primul performer român s-a apropiat de primul performer mondial cu încă 2,6 sec. la 800 m, cu 1,5 sec. la 1 500, cu 14,4 sec. la 5000 m și cu 0,4 sec. la 3 000 m obstacole. Iar la fete, prima noastră atletă s-a apropiat de cea mai bună alergătoare din lume, în același interval de timp, cu 2,4 sec. la 800 m și cu 4,6 sec. la proba de 1 500 m. La o singură probă (10 000), în acești 5 ani, decalajul dintre primul atlet român și primul din lume s-a mai mărit cu încă 19,7 sec.

Apropierile pe care le-au înregistrat atleții noștri față de valorile mondiale nu sînt semnificative, deoarece ne aflăm încă la o distanță apreciabilă de performerii mondiali. Rămîne de reținut faptul că deși federația de specialitate a sprijinit probele de demifond și fond, atleții noștri au continuat să se apropie — este drept, foarte încet — de valorile mondiale. Aceasta s-a obținut prin îmbunătățirea substanțială a metodelor de pregătire.

Reducerea distanței a fost favorizată, de altfel, și de o oarecare stagnare pe plan mondial a probelor de demifond băieți. Explicația poate fi găsită în faptul că performanțele mondiale au ajuns la un asemenea nivel, încît cei ce se angajează să le înfrunte sînt obligați să ducă o luptă grea, cu multe renunțări și sacrificii personale. Or, în ultimul timp, se găsesc din ce în ce mai rar atleți care să se încumete la acest sever regim.

De altfel, și la noi apar din ce în ce mai rar atleți pasionați, conștiincioși, gata pentru orice sacrificiu necesar realizării performanțelor deosebite. Sportivi ca Ileana Silai, Maria Lincă, Rafira Fița, au devenit exemple destul de izolate prin conștiinciozitate și seriozitate, și desigur nu întîmplător, pe plan mondial, stăm mai bine în momentul de față la fete decît la băieți.

În afara conduitei atleților, mai putem aminti cîteva cauze obiective care țin aceste grupe de probe atletice departe de nivelul mondial. Astfel, calendarul nostru competițional la aceste probe nu este suficient de atractiv și rațional alcătuit. Competițiile de cros interne sînt rare și fără participare deosebită, iar cele cu caracter internațional, în afara crosului balcanic, lipsesc cu desăvîrșire. De asemenea, competițiile noastre de sală nu prevăd probe de demifond și fond, făcînd ca sezonul competițional al demifondiștilor să dureze doar 6 luni pe an, ceea ce nu mai este de loc modern.

Lipsa unui calendar competițional atractiv nu determină pe atleți să se înhame la o muncă grea, cum o pretinde antrenamentul pentru aceste probe.

De asemenea, sub aspect științific, nu se face nimic deosebit pentru aceste probe. Cercetătorii noștri, angrenați în alte probleme, nu studiază criteriile științifice ale unei alimentații raționale pentru acest gen de probe, nu experimentează diferite metode de antrenament, nu studiază în mod util diferite metode de refacere pentru acest gen de efort, nu utilizează în mod eficient noile cuceriri ale psihologiei, biochimiei, fiziologiei și ale altor științe care și-ar putea aduce contribuții hotărîtoare. S-a lăsat totul pe seama antrenorilor și aceștia — izolați — nu pot face față atîtor cerințe imperioase ale sportului de performanță.

Nici metodica de pregătire a juniorilor nu este cea mai indicată. Cu excepția lui Petre Lupan, Maria Lincă, Fița Rafira, nici un junior de valoare nu a reușit să „supraviețuiască" la seniori, de 10—15 ani încoace. Seniorii noștri buni — Nicolae Mustață, Stelian Marcu, Mircea Neamțu, Mihai Păduraru, Aurel Scolobiuc, sau dintre cei mai vechi Constantin Grecescu, Nicolae Bunea, Constantin Aioanei, Dumitru Birdău — nu au făcut atletism ca juniori, sau puținii care au făcut nu s-au remarcat printre campioni. De altfel, atleții noștri juniori au fost în ultimii ani clasați pe plan mondial mult mai bine decît cei seniori, Ion Dima, Petre Lupan, Maria Lincă, Leontina Sălăjan, Mariana Filip, Fița Rafira, Mircea Ionescu figurînd pe primele locuri în listele celor mai buni juniori din lume.

Dacă mai adăugăm și **munca slabă de selecție a elementelor dotate pentru acest gen de probe, competițiile de masă care nu reușesc să răscolească în măsură suficientă rîndurile tineretului nostru, sau inexistența terenurilor amenajate pentru antrenamentul alergătorilor,** putem afirma că am enumerat cîteva aspecte, poate cele mai importante, care determină această situație. Fără a avea pretenția că am epuizat identificarea acestor cauze, sîntem totuși convinși că rezolvarea lor va duce și la înlăturarea acestei crize din atletismul nostru. Atunci vom putea avea și atleți români care să figureze pe locuri fruntașe în clasamentele mondiale ale probelor de fond și demifond.

Silviu DUMITRESCU
antrenor

OFICIILE JUDEȚENE DE TURISM din întreaga țară au pus în vînzare locuri pentru toată luna iunie pe litoral, după cum urmează: MAMAIA, EFORIE NORD, EFORIE SUD, MANGALIA (hoteluri și căsuțe)

Locurile se vînd pe serii de 12 zile sau pe perioade mai scurte. În această perioadă se practică tarife reduse față de sezon; reducere cu 50% la transport pe C.F.R.

UNITĂȚILE COOPERAȚIEI MEȘTEȘUGĂREȘTI

Garantează reparațiile

— auto — moto — velo — produse electronice — electrice
— electrocasnice — ceasuri — foto — lucrări de mecanică
— lăcătușerie — mobilier — tapițerie — etc.

REPARAT = GARANTAT

IMPORTANT!

Garanția se acordă atît pentru manoperă cît și pentru piesele de schimb introduse în reparația respectivă.

LUCRĂRI ȘI CU PLATA ÎN RATE

fotbal

O ZI LA CENTRUL DE COPII ŞI JUNIORI UNIVERSITATEA CRAIOVA

DE LA ŞUTURILE LUI IRIMESCU, LA PLONJOANELE LUI VEREANU ŞI EXPERIMENTUL DOCTORULUI FRÎNCULESCU...

● *Favoritul antrenorului Cl. Iordănescu — un Oblemenco in miniatură* ● *Grupa... răniţilor şi praful terenului tare ca piatra!* ● *Gazonul mult visat*

În spatele stadionului cel mare al Craiovei se află un teren cu zgură. De aproape zece minute, un grup de prichindei, echipaţi în tricouri vişinii şi chiloţi albi, îi... măsoară marginile. După fiecare tură, antrenorul, un bărbat mic de statură, sprinten în mişcări şi aspru în vorbe, le recomandă o respiraţie largă, după care îi trimite din nou în cursa de aproape 300 de metri. Pauza dintre încălzire şi primul exerciţiu în circuit nu durează prea mult. Doar atît cît să fie aranjate pe teren, în zigzag, nişte panouri destul de mici. Din celălalt capăt al terenului, antrenorul dă semnalul de începere a exerciţiului. Fiecare jucător porneşte cu mingea la picior, şutează în panou cu ristul, o preia, şutează din nou, dar de astă dată în partea opusă, cu celălalt picior. Puştilor le place antrenamentul acesta mult mai mult decît cursele în jurul terenului. Motivul e lesne de înţeles. Şi în timp ce fiecare încearcă să execute cît mai corect preluarea, să lovească precis balonul, antrenorul le corectează de pe margine greşelile.

Clement Iordănescu, antrenorul lor şi coordonatorul Centrului de copii şi juniori al Universităţii Craiova, îi lasă pentru cîteva momente singuri, se apropie, ne explică raţiunea exerciţiului — executarea cu precizie a pasei, lovirea balonului cu ristul —, după care ni-i recomandă pe cîţiva dintre cei mai talentaţi copii ai grupei (născuţi în 1959): **M. Croitoru** (mare capacitate de efort, bun în atac şi apărare, înclinaţii spre tipul de jucător coordonator), **M. Dinu** (îndemînare foarte bună, excelent dribleur), **I. Enache** (detentă excelentă, rapid în execuţii, poate evolua pe orice post)... Nemulţumit de ritmul exerciţiului, Clement Iordănescu se îndepărtează din nou, solicitînd micilor jucători să accelereze ritmul.

Trecuseră circa 40 de minute de la începutul antrenamentului, timp în care fiecare jucător efectuase de mai multe ori circuitul. Al doilea exerciţiu din programul zilei de pregătire prevede PRELUAREA ŞI DESPRINDEREA DE ADVERSAR, mărirea forţei de şut şi lovitura cu capul a mingii din săritură. Dezvoltarea forţei şuturilor se face pe... seama zidului tribunei I.

— În altă parte nu avem unde să facem acest exerciţiu. Aşa că tragem în pereţii stadionului. Pînă s-o sesiza cineva...

Ne propune apoi să-i urmărim favoritul nr. 1, **M. Irimescu.** Un băiat înălţuţ, destul de firav, dar care loveşte năpraznic mingea cu stîngul! Clement Iordănescu afirmă că Irimescu va ajunge un excelent şuteur, iar Craiova va avea, peste 4—5 ani, încă un Oblemenco-golgeter.

O „miuţă" încheie cele două ore de antrenament. Jocul se încinge, Irimescu înscrie vreo trei-patru goluri şi încet-încet... praful iscat învăluie pe jucători. Copiii continuă să joace însă, înghiţindu-l. Iată o surpriză cu totul şi cu totul neplăcută, care ne duce cu gîndul la gazonul stadionului. DAR ACOLO COPIII ŞI JUNIORII UNIVERSITĂŢII NU AU ACCES.

Şi totuşi, în acel moment, pe gazonul terenului cel mare se aflau doi „intruşi": antrenorul Mihai Golubovici şi portarul Cornel Vereanu din „grupa 1958".

— Grupa... juliţilor! afirmă Golubovici. **Nu am nici un jucător fără răni sau zgîrieturi, căpătate de pe terenul cu zgură, tare ca piatra. Cum acolo nu-l puteam antrena pe Vereanu, am intrat aici...**

Cornel Vereanu are 1,72 m înălţime şi vreo 62 de kilograme. Apără simplu, eficace. Nu face niciodată o mişcare în plus. Ieşe bine la închiderea unghiurilor, are o bună priză la balon. Alături de St. Dumitru, D. Mihăescu (atacanţi), C. Răduţ (fundaş), Vereanu face parte din grupul jucătorilor de perspectivă ai Universităţii. Tot aşa cum V. Piţurcă, I. Balaci, L. Marica, C. Guţu, C. Rujenescu şi C. Buturoagă, colegii lor mai mari — născuţi în 1955 şi 1956 — constituie grupul perspectivei imediate pentru divizionara A a oltenilor.

De la stadion şi pînă în centrul oraşului, ne însoţeşte medicul centrului, Vasile Frînculescu. Îi amintesc de... praful pe care-l inhalează copiii pe terenul de zgură. Aflăm că **„astăzi n-a fost nimic, faţă de alte zile!"** Dar medicul centrului are multe de spus. Printre altele, îl preocupă un studiu asupra duratei intervalului de recuperare după efort şi după fiecare exerciţiu în parte. Numai cunoscîndu-se perfect capacitatea de efort a fiecărui jucător se poate realiza un antrenament corespunzător.

— În al doilea rînd — ne spune dr. Frînculescu — **este absolut necesară gruparea copiilor nu după vîrstă, ci după dezvoltarea lor morfo-fiziologică, ţinîndu-se mereu seama de faptul că ei parcurg prin efort perioada puberală. Este ceva ce vrem şi am început să facem cu grupa copiilor născuţi în 1959—1960. Cred în reuşita experimentului.**

Frînculescu, Iordănescu, Golubovici, I. Gîrleşteanu — cel de al treilea antrenor al centrului — vor şi speră să facă multe. Singuri nu pot însă. Şi mai ales nu pot în... praful terenului de zgură.

Poate că într-o zi, copiilor centrului li se va permite intrarea pe gazonul marelui stadion. Sau poate că nu peste mult timp va dispărea balta aceea din apropierea terenului de zgură şi pe locul ei va apărea gazonul mult visat... În stînga, lîngă bulevard, un buldozer nivelează în prezent suprafaţa aceea de teren. Semn că se va face ceva acolo. Numai de s-ar face pentru ei, viitorii Oblemenco, Marcu, Strîmbeanu, Donose, Niculescu sau Oprea.

Laurenţiu DUMITRESCU

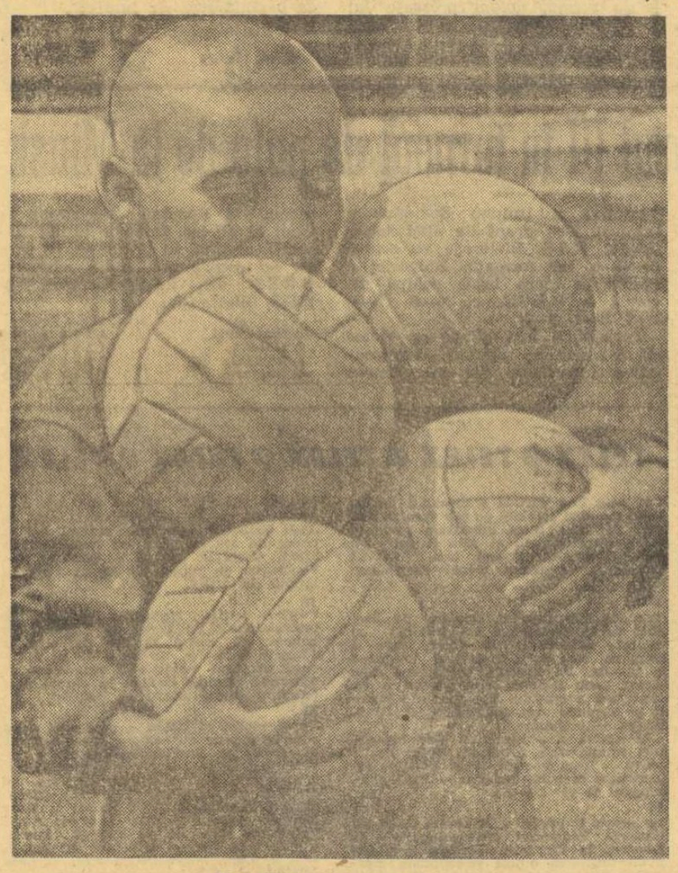

Un viitor Oblemenco?

Anul înfiinţării centrului: 1968
Trei antrenori: Clement Iordănescu — coordonator, M. Golubovici şi I. Gîrleşteanu
Jucători rulaţi: 600
Jucători prezenţi în centru: 120
Fonduri investite în perioada 1968—1972: 883 000 lei.
Jucători promovaţi:
- **În Divizia A: 10**
- **În Divizia B: 9**
- **În Divizia C: 14**
- **La tineret-rezerve: 24**

● Iată numele celor zece jucători din pepiniera craioveană care au urcat treptele promovării pînă în prima divizie a ţării: *Smarandache, Donose, Oprea, Boşoteanu, Tucoi, Ţană, Dăscu, Lepădatu, Bălan, Berneanu.* Dintre aceştia, Boşoteanu, Lepădatu şi Dăscu joacă în prezent la Electroputere (împrumutaţi), iar Ţană la Ştiinţa Bacău, unde este student.

● Surprinzător de mare numărul jucătorilor rulaţi în centru. Într-un interval de timp relativ scurt. „În primii doi ani de la înfiinţare — ne lămureşte secretarul clubului, *I. Dobrioiu* — s-a mers pe cantitate, în detrimentul calităţii, incluzîndu-se în centru şi copii fără prea mari perspective...".

● Aproape în fiecare săptămînă pe terenul cu zgură (singurul pe care îşi desfăşoară activitatea copiii şi juniorii centrului) este invitată echipa unei clase sau a unei şcoli din oraş care susţine o partidă amicală cu o formaţie a centrului. Scopul? Depistarea copiilor cu înclinaţii pentru fotbal. Procedeul a dat şi continuă să dea roadele scontate.

CUPA ŞI ETERNUL (?) SĂU ROL DE CENUŞĂREASĂ...

Titlul dezvăluie o mai veche suferinţă a programului de vîrf al fotbalului nostru, de multe ori povestită, compătimită, dar, cum se vede treaba, aproape incurabilă. Nici anul acesta, veritabila competiţie nr. 2 a fotbalului nostru nu iese din rolul său de cenuşăreasă. Programată pe apucate, strecurată anonim în preocupările noastre, ale tuturor, Cupa rămîne într-o umbră nejustificată, am zice chiar dăunătoare.

Să reluăm argumentele care pledează pentru însemnătatea „Cupei României" ni se pare inutil. Să amintim doar că, în primul rînd, ea realizează o foarte utilă trăsătură de unire între masa echipelor noastre şi formaţiile de performanţă, egalizîndu-le în bună măsură la startul întrecerii şi punîndu-le în faţă, chiar în procentajele infime dictate de diferenţele de clasă competiţională; posibilitatea de a ajunge foarte departe, foarte sus, de a se lansa într-o frumoasă aventură pe braţele „competiţiei k.o." Vine apoi semnificaţia pur competiţională — aceea care acordă cîştigătoarei rangul neoficial, dar real, de a doua echipă a ţării, rang mult valorificat de cînd a apărut şi „Cupa cupelor".

Ei bine, în calendarul nostru, cu toate aceste realităţi, Cupa face mai departe figuraţie. Şi am înţeles că marile necesităţi ale momentului, decurgînd din prezenţa fotbalului românesc pe infinit mai multe planuri ale activităţii internaţionale decît în anii precedenţi, au impus-o şi mai mult redusele date disponibile pentru a doua competiţie a ţării. Nu pricepem însă de ce măcar acum, în partea sa finală, Cupa nu se bucură de onorurile programării, de o normală aşezare a semifinalelor şi finalei. În actuala eşalonare a datelor, cele trei meciuri, cu o determinantă influenţă pentru stabilirea cîştigătoarei trofeului, sînt prevăzute a se disputa la o distanţă de 96 de ore. Semifinalele se vor disputa la 28 iunie, iar finala la 2 iulie. Nu e prea mult pentru nişte echipe, şi aşa suprasolicitate în acest final de sezon? Abia ieşite din presiunea semifinalei, ultimele două rămase în cursă se şi văd aruncate în atmosfera de maximă tensiune a finalei.

Fiind vorba doar de două echipe, care şi-ar prelungi activitatea, am sugera ca semifinalele să aibă loc la 2 iulie, iar finala la 9 iulie. În felul acesta, pe de o parte, semifinalele s-ar bucura de tratamentul mult mai onorabil al zilei de duminică, iar finala ar opune două echipe care au avut timpul să-şi refacă forţele timp de o săptămînă şi să apară cît de cît pregătite pentru meciul care stabileşte pe deţinătoarea Cupei

Eftimie IONESCU

DE LA INTER...

Cruyff a deschis scorul!
Elicopterul rîde.
În careul lui Internazionale se petrece o mare dramă. Bordon prăbuşit, îşi ascunde faţa în iarbă. Oriali contemplă, nemişcat, cerul. Burgnich, marele Burgnich, jandarmul de fier al tuturor extremelor

SANDRO MAZZOLA

europene, de la Gento la Geaici, îngenunchiază. E un spectacol pe care Inter 1965 nu şi l-ar fi îngăduit pentru nimic în lume. Ceva s-a rupt în resorturile echipei milaneze.

Ani de zile, Inter a întemniţat toate elanurile ofensivei adverse. Ani de zile a refuzat greşeala. Dar, pe bancă era Herrera, iar în ultima tranşee — Picchi. Acum, în careu, Inter plînge. Oriali, ucenicul-salahor, şi-a permis o singură aventură, uitînd să calculeze zborul mingii englezeşti a lui Suurbier. Bordon a simţit dezastrul, dar era prea tîrziu. Cruyff se afla acolo, liber, prin efortul formidabil al lui Keiser, care l-a tras după el pe Bellugi, pentru ca „pisica sălbatică" să-şi poată lua zborul.

Au urmat cele 15 minute de ofensivă interistă. O ofensivă cu o geometrie aspră şi frumoasă, la capătul căreia Boninsegna a fost la un pas de egalare, ca şi Neagu, la Belgrad. Dar mingea a trecut pe lîngă bară. Oracolul fotbalului se rostise de mult: *„Voi, cei de la Inter, veţi putea cîştiga numai cu armele pe care vi le-a dat istoria fotbalului".*

Şi a venit al doilea gol olandez. Cruyff a sărit ca Pele în finala de la Ciudad de Mexico. Şi Burgnich a cedat pentru a doua oară, ca şi în faţa lui Pele, sub povara celor 33 de ani ai săi.

...Se spune că la Amsterdam, atacul a învins apărarea. E adevărat. Dar, e la fel de adevărat că acum opt ani, la Viena, apărarea lui Inter învinsese atacul lui Real Madrid.

Inter a ales, de-a lungul anilor, formula baricadei. I s-a reproşat întotdeauna că ar fi putut alege arma atacului, evitînd astfel apariţia luptei corp la corp în fotbal. Dar Inter a persistat în idee. O idee cu care a izbutit să învingă pe Vasas, la Budapesta, într-un meci antologic, după ce respinsese 22 de cornere la poarta sa. Şi poate că nu întîmplător, squadra azzurra şi echipele Milanului au reuşit în ultimii ani mai mult decît francezii sau spaniolii. Baricadele lui Inter, apărate cu o ştiinţă pe care nu o poate contesta nimeni, au determinat, în ultimă instanţă, armarea fizică a virtuozilor brazilieni şi apariţia acestui Ajax 1972, care a fost obligat să-şi forţeze elanul pentru o săritură record, poate fără precedent în cronica ofensivei.

Inter a accelerat mersul istoriei fotbalului.

...LA AJAX

Amsterdam, 1 iunie, orele 18. Sîntem vreo 30 000 în Leisdenplein. În balconul teatrului, unde e aşteptată Ajax, o fanfară cîntă nonstop. Întreaga piaţă acompaniază în contratimp cu ecoul.

Deasupra noastră se desfăşoară o adevărată bătălie aeriană, la care participă peste 50 de avioane. E bătălia reclamelor. Ziarul „De Telegraaf" a aruncat în luptă patru avioane. Primul remorchează o panglică uriaşă, cu litere negre: *„De Telegraaf felicitiert Ajax".* Următoarele trei anunţă, în numărul de a doua zi, opt pagini cu fotografii speciale consacrate victoriei asupra lui Inter. „Het Parool" răspunde cu trei avioane: *„Het Parool proficiat Ajax".* Ceasurile „Prima" nu se lasă mai prejos. Comice mi se par doar cifrele albastre ale apei de colonie „4711".

Ajax întîrzie. Au trecut două ore. Crainicul cere scuze la microfon: „Festivitatea de la Primărie s-a prelungit. Van Praag, Covaci şi Keiser au devenit cetăţeni de onoare ai Amsterdamului. Automobilele înaintează greu"... Se reiau scandările. Fanfara cîntă al nu mai ştiu cîtelea marş închinat lui Ajax în stînga mea, un bătrînel fredonează cu mult foc. Apoi, deodată, cîteva minute de linişte. Televiziunea îşi instalează camerele. E aşteptat cortegiul Victoriei.

Îl rog pe corist să-mi scrie cuvintele refrenului. Înflăcăratul suporter al lui Ajax nu stă pe gînduri: „Ajax wint in wereld cup". Îi întreb:

— Bine, dar Ajax n-a cîştigat Cupa Mondială.

— *Asta n-are importanţă. Noi cîntăm marşul de vreo 20 de ani.*

— Sînteţi un vechi suporter al lui Ajax?

— *De 71 de ani. În 1901, cînd a luat fiinţă Ajax, aveam 5 ani.*

— Vă felicit pentru această prelungită fidelitate. Spuneţi-mi, vă rog, cum de a fost ales numele Ajax?

— *Fondatorii lui Ajax au fost patru domni cu barbă, care, într-o seară la o bere, nu departe de această piaţă, şi-au zis că ar fi bine să facem o echipă care să-i bată pe marinarii englezi.*

— Şi de ce tocmai Ajax?

— *Pentru că nouă, olandezilor, ne place mitologia. Există şi o echipă. Sparta, la Rotterdam. Mai există şi Herakles. Cînd unul din cei patru a spus Ajax, ceilalţi trei au protestat: „Bine, dar Ajax s-a sinucis cînd a pierdut armele lui Achile". „N-are nici o importanţă. E un nume frumos". Şi a rămas aşa.*

— Aţi crezut în victoria asupra lui Inter?

— *Am fost sigur.*

— De ce?

— *Cînd o echipă cîştigă cu 5—1 la Rotterdam, împotriva lui Feyenoord, Inter nu mai e o problemă.*

...În acest moment, la balconul teatrului au apărut Stuy, portarul, şi Ştefan Covaci, arătînd mulţimii Cupa. Leisdenplein a devenit un vulcan: „Co-vaci, Co-vaci!" Pe cerul Amsterdamului, avioanele, care şi-au stins brusc motoarele, păreau nişte libelule.

În drum spre Piaţa Dam, bătrînul suporter al lui Ajax mi-a arătat un disc mic pe care-l cumpărase la prînz, în piaţa teatrului. Era discul transmisiei radiofonice a victoriei lui Ajax... În dreptul primului pod de peste unul din nenumăratele canaluri ale Amsterdamului, o flaşnetă uriaşă, acţionată de un motor electric, cînta „Ajax wint in Wereld cup".

Ioan CHIRILĂ

JOHAN CRUYFF

CARNET OLANDEZ

PE MICUL ECRAN

ASTĂZI, ORA 22.50: BOX — Campionatele europene de box pentru tineret (semifinale). Înregistrare de la patinoarul „23 August".
MIINE, ORA 21.20 (programul II): „Stelele Stelei" — film realizat cu prilejul aniversării a 25 de ani de activitate a clubului Steaua; ora 22.45: BOX — Campionatele europene pentru tineret (semifinale) — înregistrare de la patinoarul „23 August".
SÎMBĂTĂ 10 IUNIE, ora 18: în direct — startul în cursa automobilistică de 24 de ore de la Le Mans; ora 23.10: — BOX — finalele Campionatelor europene de box pentru tineret — înregistrare de la patinoarul „23 August".
DUMINICĂ 11 IUNIE, ora 14: Campionatul mondial de dirt-track (transmisiune de la Marianske Lazne); ora 14.20: Campionatul mondial de ciclism acrobatic şi ciclobal (transmisiune de la Baden-Baden); ora 17.25: FOTBAL — Farul — „U" Cluj (transmisiune directă de la Constanţa); în pauză, sosirea în cursa automobilistică de 24 de ore de la Le Mans.

De pe cuprinsul ţării

O FRUMOASĂ INIŢIATIVĂ ÎN JUDEŢUL MUREŞ

Din iniţiativa Comitetului judeţean al U.T.C. Mureş şi cu sprijinul Inspectoratului şcolar judeţean s-a organizat în primăvara aceasta o importantă competiţie de handbal, rezervată echipelor din şcolile generale din mediul sătesc. La etapa de masă a întrecerilor — sat, comună, zonă, — s-au întrecut nu mai puţin de 300 de formaţii, după care a urmat finala pe judeţ. Ultimul act al acestei mari manifestări sportive şcolare a opus şase echipe de fete şi tot atîtea de băieţi. După o frumoasă luptă sportivă, trofeele au revenit formaţiilor şcolilor din Singeorgiu de Pădure (la fete) şi Miercurea Niraj (la băieţi). Organizatorii au oferit echipelor clasate pe primele trei locuri cupe, diplome şi premii în obiecte sportive.

C. ALBU — coresp.

RASPLATA PENTRU ARBITRII DE FOTBAL

Zilele trecute, la sediul C.J.E.F.S. din Piatra Neamţ a avut loc o intimă şi neobişnuită festivitate. Erau sărbătoriţi cinci arbitri de fotbal din localitate — Gheorghe Duţu, Ion Orghidan, Constantin Corbu, Gheorghe Costea şi Nicolae Toma — care se retrăgeau, datorită vîrstei, din activitatea sportivă. La acest moment festiv au fost prezenţi membrii comisiei judeţene de fotbal, conducerea Consiliului judeţean pentru educaţie fizică şi sport precum şi Andrei Rădulescu, preşedintele Colegiului central al arbitrilor Veteranilor cavaleri ai fluierului din Piatra Neamţ li s-a mulţumit pentru activitatea depusă şi li s-au oferit cupe şi diplome. Sărbătoriţii n-au de gînd să iasă însă la pensie în sport, ei vor activa în continuare în disciplina pe care au îndrăgit-o decenii de-a rîndul, pregătind noi arbitri de fotbal în oraşul de sub Pietricica.

prof. T. RADU — coresp.

198 DE ECHIPE ŞCOLARE DE FOTBAL ÎN JUDEŢUL ARGEŞ

Ediţia 1972 a campionatului şcolar de fotbal al judeţului a cuprins un număr record de echipe — 198. La etapa finală a competiţiei desfăşurată în bune condiţiuni la Curtea de Argeş, au luat parte 10 echipe cîştigătoare ale etapelor intercentre. După o serie de jocuri frumoase, pe primele trei locuri s-au clasat: 1. Şcoala generală nr. 11 Piteşti (instructor prof. M. Georgescu); 2. Şcoala generală Stîlpeni (prof. B. Stănescu); 3. Şcoala generală Recea (prof. M. Olaru). De menţionat, că la această ediţie a întrecerilor o comportare remarcabilă au avut micii fotbalişti de la sate.

F. ILIE — coresp.

PROMISIUNI BASCHETBALISTICE LA PLOIEŞTI

Echipa de fete a Şcolii sportive din Ploieşti (junioare II) a cîştigat zilele acestea faza de zonă a criteriului juniorelor II la baschet, sport în care oraşul Ploieşti nu prea stă pe roze. Elevele profesorului Gabriel Năstac, toate sub limita de vîrstă a grupei de copii, au susţinut jocuri frumoase, obţinînd scoruri concludente, ca de pildă, cu Liceul nr. 1 Tîrgovişte (92—14), dar au avut şi momente grele, cînd şi-au adjudecat victoriile la un coş sau două, cum a fost în meciurile cu Şcoala sportivă Feteşti (46—42) şi Şcoala sportivă Giurgiu (55—53).

A. VASILESCU — coresp.

HALAL ORGANIZATORI...

Nu de mult, pe stadionul Portul roşu din Galaţi trebuia să se desfăşoare un important concurs local de atletism, faza pe municipiu a campionatului republican. La ora anunţată, erau prezenţi pe stadion atleţii, antrenorii, reprezentanţii comisiei judeţene de atletism şi cîţiva spectatori. Pistele de alergări, sectoarele de aruncări, toate erau pregătite şi totuşi, concursul nu începea. Motivul? Organizatorii au uitat de cele mai importante ustensile necesare întrecerilor de atletism: cronometrele şi ruleta de măsurat. Fireşte, în astfel de condiţii, întrecerea nu a putut avea loc. Ea a fost reprogramată peste cîteva zile, dar s-a desfăşurat în condiţii necorespunzătoare, lipsind mulţi atleţi care n-au mai putut veni a doua oară la concurs.

De altfel, această deficienţă nu este singura în organizarea întrecerilor atletice la Galaţi!

S. TELEMAC — coresp.

NOI AMENAJĂRI SPORTIVE LA BUŞTENI

Pitoreascul oraş Buşteni, de pe Valea Prahovei, va fi dotat în curînd cu o nouă amenajare sportivă. Este vorba de un mic complex sportiv construit de Consiliul popular şi asociaţia sportivă Caraimanul, care va cuprinde o clădire cu două nivele ce va adăposti o popicărie cu patru piste, o sală de şah şi camere de cazare pentru sportivi. La efectuarea lucrării participă, prin muncă patriotică, numeroşi sportivi din localitate.

V. ZBARCEA — coresp.

„Crosul Iaşului" — organizat recent în frumosul oraş moldovean. În imagine, startul fetelor, ce s-a dat din faţa impunătoarei clădiri a „Palatului Culturii".
Foto: I. STRATULAT

baschet

Minibaschetul îşi continuă... ofensiva:

COMPETIŢII DE AMPLOARE, CARE ATRAG SUTE DE ŞCOLARI ŞI PIONIERI

FRUNTAŞELE „CUPEI PRIMĂVERII" ORGANIZATĂ DE TELEVIZIUNEA ROMÂNĂ

Remarcabila iniţiativă a Televiziunii de a prezenta în fiecare lună seară, pe programul II, întrecerea dotată cu „Cupa primăverii" se bucură de un real succes. Echipele şcolilor generale nr. 1, 21, 50, 69, 118, 141, 151, 169, ale liceelor nr. 21, 42, 35 şi ale Şcolii sportive nr. 2, purtînd titulaturi originale — Jupiter, Saturn, Neptun, Venus, Marte, Licurici, Pogonici (la băieţi), Crizantema, Garofiţa, Panseluţa, Liliacul, Ghiocelul, Steluţa, Speranţa (la fete) — evoluează cu dezinvoltură în faţa telespectatorilor şi demonstrează convingător frumuseţea acestui util joc sportiv. După meciurile de pînă acum, pe locul I se află formaţiile Liceului nr. 35, avîndu-i antrenori pe prof. *Ştefania Dinescu* (fetele) şi prof. *Mircea Rizea* (băieţii). Pe locul secund, echipele Şcolii sportive nr. 2 pregătite de prof. *Cornelia Mircioiu* (cea de fete) şi de prof. *Stelian Gheorghiu* (cea de băieţi). În afara acestor clasamente pur sportive, se cuvine să mai amintim şi pe cel al fruntaşilor la învăţătură. Cununile de premianţi le-au primit *Dana Ticnescu* (Şcoala generală nr. 21), *Anca Dorobanţu* (Şcoala generală nr. 21) şi *Florinela Gheorghe* (Şcoala generală nr. 141), toate cu numai nota 10 în catalog. În sfîrşit, nu putem omite apreciabila mobilizare asigurată de Şcoala sportivă nr. 2, prezentă cu 110 jucători.

LA TULCEA, „CUPA DELTEI"

Întîlnirile spectaculoase, de mare atractivitate, pentru „Cupa Deltei" la minibaschet au atras un numeros public pe terenul din Tulcea, amenajat cu instalaţie de nocturnă. Colegii şi prietenii aflaţi în tribune au aplaudat cu însufleţire evoluţia micuţilor sportivi care au luptat cu mult elan pentru o comportare cît mai frumoasă. Trofeul a fost cucerit de formaţia Liceului „Spiru Haret" din Tulcea, învingătoarei cu 30—21 în partida decisivă cu echipa Casei pionierilor din Constanţa. Celelalte rezultate finale: locurile 3—4: Şc. sp. Brăila — Şc. sp. Galaţi 26—21; locurile 5—6: Şc. sp. Constanţa — Şc. sp. Tulcea 16—13. Antrenorul echipei cîştigătoare a „Cupei Deltei", prof. *Dumitru Andreev*, este, împreună cu inspectorul şcolar *Olimpiu Bonjug*, pionierul şi animatorul minibaschetului în oraşul Tulcea.

INVITAŢIE LA „CUPA BIHORULUI"

O lăudabilă iniţiativă ne-a parvenit din partea C.J.E.F.S. Bihor care, prin comisia judeţeană de baschet, organizează între 16 şi 18 iunie „Cupa Bihorului" la minibaschet. În acest scop, au fost lansate invitaţii unui număr de 45 de comisii de specialitate.

PARTICIPARE BOGATĂ LA „FESTIVALUL MINIBASCHETULUI PIONIERESC"

30 de echipe din Mediaş, Oradea, Galaţi, Ploieşti, Braşov, Gheorghieni, Tg. Mureş, Suceava, Piteşti, Roşiorii de Vede şi Botoşani s-au înscris la „Festivalul minibaschetului pionieresc" care se va desfăşura între 19 şi 24 iunie, pe terenurile de bitum ale Palatului Pionierilor din Capitală. Zilele acestea vor fi alcătuite seriile celor patru categorii de concurenţi (băieţi şi fete, categoria I şi a II-a), precum şi programul partidelor pînă în ultima etapă a competiţiei. Concomitent se iau măsuri pentru asigurarea condiţiilor optime de prezentare a expoziţiei de desene avînd drept subiect minibaschetul, precum şi a celorlalte manifestări cu caracter cultural sportiv (cîntece, poezii, proiecţii de filme etc). Încă un lucru demn de menţionat: minibaschetbaliştii prezenţi la festival vor face un tur al Capitalei, vizitînd principalele puncte de atracţie turistică ale oraşului.

D. STANCULESCU

ciclism

V. TEODOR (Dinamo), ÎNVINGĂTOR ÎN PRIMA ETAPĂ A „CURSEI MUNŢILOR"

SINAIA 7 (prin telefon, de la trimisul nostru). De cînd „Cursa Munţilor" şi-a stabilit cartierul general în Sinaia, localnicii au îndrăgit întrecerea între suplele maşini pe două roţi într-o asemenea manieră, încît o aşteaptă de fiecare dată ca pe un eveniment de seamă al urbei. Copiii, în entuziasmul lor şi-au făcut din Tudor Vasile, Ştefan Suciu sau Constantin Grigore marii lor favoriţi şi, de cum îl „prind" în oraş îi înconjoară şi îi conduc în alai pretutindeni pe unde au treabă, fie privi du-i muţi de admiraţie, fie — cei mai curajoşi — adresîndu-le zeci de întrebări.

Miercuri, la ora 14,30, în plin centru al oraşului, alergătorii, constituiţi în 13 echipe, au luat startul în prima etapă: Sinaia — Braşov — Chiciliş — Sinaia — 126 km. O etapă fără istorie deosebită. S-a rulat fără convingere, iar puţinele evadări pe care le-am consemnat s-au dovedit simple focuri de paie. În final, din cei 58 de concurenţi, plecaţi în cursă, 47 şi-au disputat întîietatea la sprintul final. Dintre acţiunile mai deosebite, relatăm evadarea, pe străzile Braşovului, a celor ciclişti, Langanke şi Karlheintz (Dynamo Berlin), Murineanu (Dinamo II), Niculae (Petrolul), Pascale (Steaua II) şi V. Tudor (Steaua I). În urma lor, plutonul rulează calm, dar nici fugarii nu par să se manifeste mai convingător. Astfel că, la întoarcere înainte de urcarea serpentinelor spre Timiş, plutonul se reface. Sus, în Predeal, punctul de căţărare este cîştigat de C. Grigore (Dinamo I), urmat de Gavrilă (Steaua I), Gera (Olimpia) şi Burlacu (Olimpia). Spre Sinaia se porneşte în trombă, dar fără a se mai înregistra vreo acţiune deosebită pînă la sosire, cînd V. Teodor, bine plasat, reuşeşte să-şi adjudece victoria.

Clasamentul etapei: 1. V. **TEODOR (Dinamo I) 3h 13:22 (media orară 39,206 km/h), 2. R. Langanke (Dynamo Berlin), 3. C. Gonţea (Steaua I) 4. C. Grigore (Dinamo I) s.a.m.d. pînă la locul 47, toţi acelaşi timp cu învingătorul. Clasament pe echipe: 1. Dinamo I 9h 39,36; Dynamo Berlin 9h 39,46; 3. Steaua I 9h 39: 56 etc.**

Joi, etapa a II-a, Sinaia — Bănesţi (Cîmpina) — Sinaia — Furnica — 80 km.

Gheorghe ŞTEFANESCU

AZI, ULTIMA ZI LA LOTO

La tragerile şi concursurile săptămînale Loto, Pronoexpres şi Pronosport participanţii beneficiază — în afara premiilor obişnuite în bani — şi de autoturisme în cadrul valorii unitare a premiilor.

Astfel, la tragerea Loto de miine, se pot cîştiga: autoturisme DACIA 1300 (70.000 lei) şi DACIA 1100 (55.000 lei).

Nu lipsiţi de la tragerea Loto de miine care vă oferă posibilitatea obţinerii unui important premiu în autoturisme sau bani.

PRONOEXPRES

NUMERELE EXTRASE LA CONCURSUL NR. 23 DIN 7 IUNIE 1972

FOND GENERAL DE PREMII: 2.318.698 lei din care 1.323.711 lei report
EXTRAGEREA I: 3 33 6 7 14 25
FOND DE PREMII: 1.816.661 lei din care 1.303.611 lei report categ. 1
EXTRAGEREA a II-a: 28 34 35 13 11
FOND DE PREMII: 502.035 lei din care 20.100 lei report categoria A

LOTO

PREMIILE TRAGERII DIN 2 IUNIE 1972

EXTRAGEREA I: Categ. 1: 1,10 variante a 72.793 lei; categ. 2: 2,20 a 36.396 lei; categ. 3: 9,20 a 8.704 lei; categ. 4: 23,40 a 3.422 lei; categ. 5: 96,10 a 833 lei; categ. 6: 197 a 406 lei.
EXTRAGEREA a II-a: Categ. A: 1 varianta 25% a 52.701 lei şi 1 varianta 10% a 21.080 lei; categ. B: 4,25 a 17.360 lei; categ. C 10,20 a 7.233 lei; categ. D: 15,65 a 4.714 lei; categ. E: 53,10 a 1.389 lei; categ. F: 39,55 a 1.239 lei; categ. Z: 163,85 a 100 lei.

Premiul de 72.793 lei de la categ. 1 jucat pe o variantă 100% a revenit participantului POPESCU—BĂLENI NICOLAE din Piteşti; iar premiul de 52.701 lei de la categ. A jucat pe o variantă 25% a revenit participantului POPA ZAHARIA din Zagon judeţul Covasna.

Rubrică redactată de LOTO-PRONOSPORT

Ieri, pe „Republicii"

UN FRUMOS PROGRAM SPORTIV LA ANIVERSAREA CLUBULUI STEAUA

Ieri după-amiază, stadionul din Dealul Spirii, gazdă a atîtor manifestări ale sportului nostru, a cunoscut din nou atmosfera sărbătorească. Nu, n-a fost vorba de vreun meci cu miză, de vreo competiție oficială sau tentativă de record. A fost o sărbătoare, una din manifestările prilejuite de aniversarea a 25 de ani de la înființarea clubului Steaua. Și oamenii, suporteri sau nu ai acestui club, dar toți prieteni, au venit în număr mare, peste 20 000. Au venit să revadă gloriile de altădată, cei duși și acum de Călinoiu. Au marcat : Tătaru, Constantinescu și Constantin. Lîngă ei au mai jucat frații Zavoda, Bone, Apolzan, Cacoveanu, V. Dumitrescu, iar în echipa dinamoviștilor Ene I și II, Birtașu, Bartha, Szöke. A urmat după aceea demonstrația de călărie — proba de dresaj — a maeștrilor în materie, sportivi de la Steaua — Mihalcea, Velicu și Molnar, apoi probe atletice, o repriză de gimnastică acrobatică a studenților de la I.E.F.S., care de fiecare dată smulg

O fotografie ce pare a fi făcută cu 10—15 ani în urmă, atît de... supli sînt cei doi adversari (Zavoda II și Ene I), atît de firească este mișcarea lor. Imaginea este însă luată ieri, pe stadionul Republicii, la meciul dintre fostele glorii ale Stelei și ale lui Dinamo

care au făcut din C.C.A. un nume în fotbalul nostru. Iată de ce, la apariția celor 22 de foști jucători, peste stadion s-au revărsat aplauze parcă mai multe și mai puternice ca oricînd. Unora dintre spectatorii de altădată, o lacrimă de bucurie (și emoție, de ce nu ?) li s-a prelins pe obraz. S-au împărțit flori, după care meciul de oldboys a început și s-a terminat într-o atmosferă caldă. Scorul, 3—0 pentru echipa lui Tătaru, Bone și Constantin a fost realizat în fața adversarilor de altădată, ropote de aplauze din tribune. În sfîrșit, programul sportiv s-a încheiat cu meciul dintre Steaua și combinata Dinamo-Rapid, cu mai mulți de zece foști sau actuali tricolori, un meci plăcut, cu multe faze de poartă ce au meritat, cu adevărat, aplauze și cu (ceea ce vor spectatorii) 9 goluri. Scor final : 6—3 pentru Steaua, prin punctele înscrise de Năstase, Ștefănescu, Iordănescu, Dumitriu III (2), Vigu, respectiv Codrea, Dumitrache și Boc.

Constantin ALEXE

CAMPIONATELE INTERNAȚIONALE DE TENIS DE LA HAMBURG

ILIE NĂSTASE L-A ÎNTRECUT PE GULYAS ÎN TURUL AL DOILEA

Favoriții au obținut victorii în primele tururi ale campionatelor internaționale de tenis ale R.F. a Germaniei care se desfășoară la Hamburg. Timpul friguros și vîntul împiedică buna desfășurare a întrecerilor. Ilie Năstase, învingător în primele tururi, va avea pe Orantes și Hewitt ca posibili adversari în tururile următoare, Cehoslovacul Jan Kodes l-a învins cu 6—8, 6—1, 6—1 pe austriacul Kary, italianul Panatta în mare formă, l-a eliminat cu 6—4, 6—3 pe belgianul Hombergen, iar spaniolul Manuel Orantes a dispus cu 6—4, 9—7 de Petre Mărmureanu (România). Alte rezultate în proba de simplu bărbați : Gebert (R.F.G.) — Varga (Ungaria) 7—9, 6—4, 6—4 ; Elschenbroich (R.F.G.) — Parun (Noua Zeelandă) 6—3, 3—6, 7—5 ; Kukal (Cehoslovacia) — Baranyi (Ungaria) 6—4, 6—3 ; Mignot (Belgia) — Pietrangeli (Italia) 6—4, 6—2 ; Munoz (Spania) — Szöke (Ungaria) 6—4, 2—6, 6—3 ; Crewl (Australia) — Zugarelli (Italia) 6—3, 6—2.

Rezultate din proba de simplu femei : Chanfreau (Franța) — Eisteriehener (R.F.G.) 6—2, 6—2 ; Overton (S.U.A.) — Stoltenberg (R.F.G.) 6—2, 6—3 ; Vopickova (Cehoslovacia) — Trudy Walhof (Olanda) 1—6, 6—4, 6—0.

În primul tur al probei de dublu bărbați, spaniolii Gisbert și Orantes au învins cu 9—8, 6—3 cuplul vest-german Kube Brugera. Năstase va face dublu cu Kodes, iar Țiriac participă numai la simplu.

În turul al doilea al competiției, după spectaculoase schimburi de mingi, Ilie Năstase l-a eliminat pe cunoscutul jucător ungur Gulyas cu 6—3, 2—6, 6—4.

sportul în lume

LAS PALMAS

GHEORGHIU ÎNVINGĂTOR ÎN FAȚA LUI HUGUET (FRANȚA)

LAS PALMAS 7 (Agerpres). — După consumarea a 7 runde, în turneul internațional de șah de la Las Palmas (Insulele Canare), pe primul loc al clasamentului a trecut marele maestru maghiar Lajos Portisch, cu 6 p. El este urmat de V. Smislov (U.R.S.S.) — 4½ (1), Bronstein (U.R.S.S.) — 4½, Florin Gheorghiu (România) și Tatai (Italia) — 4 p. etc. În runda a 7-a Gheorghiu l-a învins în 41 de mutări pe Huguet (Franța). A fost consemnată remiza în partidele Portisch — Pomar, Bronstein — Tatai, Lehmann — Visier, Menville — Dominguez.

„SĂPTĂMÎNA KIEL". LA A 90-a EDIȚIE

Duminică, spre prînz, perdeaua de nori ce dăinuia de multe zile deasupra apelor reci ale Balticii a lăsat să străbată primele raze ale unui soare mult așteptat. A fost și o fericită ridicare de cortină pentru întrecerile veliștilor, veniți aci din 33 de țări, la Kiel. Timp de o săptămînă, ei își măsoară măiestria în minuirea pînzelor, în toate cele șase clase olimpice de yachting, de la finn la dragon.

Kiel, important port din nordul R.F. a Germaniei, și-a făcut de mult o tradiție din găzduirea acestor întreceri. Asistăm la o ediție jubiliară, a 90-a. De această dată, „Săptămîna Kiel"-ului are o semnificație aparte, fiind și o repetiție generală a regatelor olimpice, programate tot aci, peste alte trei luni, a doua înscriere a numelui acestui vechi port — altădată cuib de vikingi — pe lista olimpiadelor. Dar baza nautică unde au avut loc întrecerile din 1936 este cuprinsă azi în perimetrul portuar, așa că organizatorii au trebuit să construiască un nou centru olimpic, mai spre nord, în golful Schilksee, chiar la ieșirea spre mare. Va fi punctul cel mai îndepărtat spre care va călători flacăra sacră purtată de ștafete, la 930 km de München, orașul Jocurilor.

În timp ce căutătorii aurului olimpic, în sportul pînzelor, fac cunoștință cu pista unduită de vînt, pe care vor lua startul și la 26 august, alte importante manifestări se desfășoară, legate de apropiata sărbătoare sportivă a celor cinci continente. Un colocviu internațional pe tema „Sportul, trăsătura de unire între popoare" dezbate o serie de probleme actuale din mișcarea olimpică mondială. Printre oaspeții de seamă, notăm prezența lui Avery Brundage, *președintele C.I.O., și cea a lui* Willi Daume, *președintele Comitetului de organizare a celei de a XX-a ediții a J.O.*

Expoziții de pictură și fotografii sportive sînt dedicate aceleiași teme. Dintre acestea, o notă deosebită o poartă colecția postumă a fotoreporterului sexagenar Peter Cornelius, *un adevărat artist al imaginii, decedat în urma unui accident de automobil, în drum spre Schilksee, unde lucra la albumul olimpic al yachtingului.* Salvador Dali *a desenat afișul expoziției „Omul și marea", impresionantă trecere în revistă a activităților umane purtate pe ape, din străvechi timpuri și pînă acum. Mai figurează pe program : un turneu internațional de fotbal pentru juniori, demonstrații de gimnastică, concursuri atletice și de înot, întreceri de caiac-canoe, volei, tenis de masă și un sport în premieră — „polo pe canoe".*

Dar sărbătoarea pînzelor cuprinde și largi arii din afara sportului. Vizitatorilor Kiel-ului li se oferă, în aceste zile, un adevărat festival muzical, de toate genurile. Concertul de deschidere a fost susținut de Filarmonica din Oslo, sub bagheta lui Miltiades Caridis. *Urmează seri de balet, recitaluri de orgă, ansambluri corale, muzică și dansuri folclorice, ca să nu mai vorbim de apariția repetată — și uneori spontană — a formațiilor de jazz și pop. Pe scenă poate fi ascultată „Nora" lui Ibsen, în limba în care a fost scrisă, ca și numeroase piese de teatru tradițional și de avangardă. Estradele din piețele orașului sînt în fiecare seară gazda acestor manifestări atît de diverse. Și cît de plăcut — ca să nu zicem surprinzător — este să recunoști, printre costumele multicolore, o autentică ie românească purtată de o cîntăreață de „gospel".*

Radu VOIA

Kiel, iunie

WLADISLAW KOMAR — 20,90 m LA ARUNCAREA GREUTĂȚII

În cadrul concursului de atletism desfășurat la Varșovia s-au înregistrat cîteva rezultate de valoare. **Wladislaw Komar** a stabilit un nou record al Poloniei în proba de aruncarea greutății cu performanța de 20,90 m. Un nou record polonez a obținut și **Marek Jozvik** în proba de 110 mg pe care a încheiat-o în 13,5. Fosta recordmană mondială **Tereza Sukniewicz** a alergat 100 mg în 12,8, cel mai bun rezultat mondial al anului.

U. E. F. A. : „FINALA CUPEI CUPELOR NU VA PUTEA FI REJUCATĂ DECÎT LA TOAMNĂ"

VIENA 7 (Agerpres). — Comitetul Executiv al Uniunii Europene de Fotbal, întrunit la Viena, a condamnat manifestările de violență ale suporterilor echipei scoțiene Glasgow Rangers în timpul finalei „Cupei Cupelor", disputată la Barcelona. Protestul echipei Dinamo Moscova, care a cerut și rejucarea finalei, va fi analizat pînă la sfîrșitul lunii de comisia de disciplină a U.E.F.A. Se așteaptă, totodată, rapoartele complete ale federației spaniole și ale martorilor, solicitate de secretariatul Uniunii Europene. În cazul cînd comisia de disciplină va da curs cererii echipei Dinamo Moscova, finala nu va putea fi totuși rejucată decît în toamnă.

Pe de altă parte, comitetul a respins propunerea Federației de fotbal din Argentina care preconiza mărirea numărului echipelor participante la turneul final al campionatului mondial, de la 16 finaliste la 24.

LA 2 IULIE, START ÎN MECIUL PENTRU TITLUL MONDIAL DE ȘAH

REYKJAVYK, (Agerpres). — Meciul pentru titlul mondial de șah dintre marii maeștri Boris Spasski (U.R.S.S.) și Robert Fischer (S.U.A.) va începe la 2 iulie, în capitala Islandei, Reykjavyk. Regulamentul meciului prevede disputarea a 24 de partide (pînă la 25 august), cîte 3 în fiecare săptămînă, în zilele de marți, joi și duminică. Continuarea partidelor întrerupte va avea loc în ziua următoare fiecărei partide, iar sîmbăta va fi zi de repaus. Ca arbitru principal a fost desemnat marele maestru internațional Lothar Schmidt (R.F. a Germaniei). Confruntarea celor mai buni șahiști ai lumii se va desfășura în Palatul sporturilor, cu o capacitate de 5 000 de locuri. Campionul mondial Boris Spasski va locui la hotelul Saga.

Comitetul de organizare a meciului are în frunte pe marele maestru Friederich Olafsson, care a pregătit o broșură despre istoria meciurilor pentru titlul mondial de șah. Vor fi publicate, de asemenea, biografii ale celor doi mari maeștri, programe și afișe, vor fi puse în circulație emisiuni filatelice și monede comemorative.

CAMPIONATELE EUROPENE DE BOX PENTRU TINERET

(Urmare din pag. 1)

Harmath în fața sovieticului Vladimir Simonov. Ultimul a atacat în permanență, a lovit mai mult și nu lăsa nici un dubiu asupra cîștigătorului partidei, dar... **Harmath b.p. (3—2) Simonov.**

În celălalt meci al ușorilor, **Krisztof Pierwieniecki (Polonia) b.p. (5—0) Siegfrid Vogelreuter (R.D.G.).**

Disputele de la categoria mijlocie-mică au debutat furtunos. Englezul R. Maxwell a atacat dezlănțuit din primele momente și la o ciocnire involuntară cu adversarul său, Tibor Csizmadia (Ungaria) și-a spart arcada și a fost oprit de arbitrul din ring să continue lupta. **Csizmadia b.ab.1 Maxwell.**

După cum începuseră ostilitățile, în partida dintre Nicolae Băbescu și iugoslavul Alexandar Popovici, se părea că românul va cobori învins din ring, mai ales că în finalul primei reprize Băbescu a recepționat o serie puternică de lovituri. Din rundul doi, însă, severineanul a revenit excelent, a atacat în permanență și Popovici a început să obstrucționeze. Ultimele 3 minute au arătat un Băbescu dezlănțuit și un Popovici epuizat, care a abuzat tot mai des de țineri, ceea ce l-a determinat pe arbitrul din ring să-l avertizeze pe sportivul iugoslav. Aceasta a cîntărit mult în balanța victoriei, care a revenit românului după o dispută plină de neprevăzut. Prin acest succes, Nicolae Băbescu a făcut un mare pas spre medalia de aur a acestui campionat european, datorită bunei sale pregătiri fizice, demonstrată pînă acum. **Băbescu b.p. (4—1) A. Popovici.**

La categoria semigrea, sovieticul Vladimir Mironiuk a demonstrat din nou că este o mare speranță a boxului din țara vecină și prietenă. După ce și-a expediat adversarul — Reinhold Meissner (R.D.G.) — de două ori la podea în rundul 2, antrenorul sportivului german a aruncat prosopul în ring, anunțînd prin aceasta abandonul elevului său, care, oricum, nu mai avea nici o șansă. **Mironiuk b.ab.2 Meissner.**

În ultima partidă a primei semifinale, s-au întîlnit Miroslav Popovici (Iugoslavia) și Ghiorghi Stoinenov (Bulgaria). Pugilistul iugoslav, posesorul unui pumn necruțător, a plasat numeroase directe și croșee, dar fără precizia absolut necesară pentru a-și trimite adversarul la podea. Deși a rămas în picioare, Stoinenov, în urma loviturilor primite, a fost abandonat de arbitrul din ring. Finala dintre Popovici și sovieticul Mironiuk promite o dispută de zile mari. **Popovici b.ab.3 Stoinenov.**

Interviul nostru

Astăzi răspunde : LASZLO PAPP (Ungaria)

— Ce părere aveți despre valoarea boxerilor participanți la această ediție a campionatelor europene ? Credeți că nivelul întrecerilor este mai bun, ori mai slab decît a fost la Miskolc, în 1970 ?

— Am văzut multe meciuri frumoase la București. Am impresia, totuși, că la Miskolc concurenții au fost mai bine pregătiți tehnic și chiar fizic. Aprecierea mea este, desigur, subiectivă, deoarece nici la Miskolc și nici aici nu am asistat la toate meciurile. La o competiție atît de mare, noi antrenorii avem destule griji și emoții cu băieții noștri. Asta nu înseamnă că nu am remarcat acum și boxeri valoroși cum ar fi, de exemplu, „mijlociul" sovietic Lemeșev și „semiușorul" român Simion Cutov.

— Considerați că la această competiție sînt și boxeri care ar putea obține rezultate bune la J.O. de la München ?

— Turneul olimpic de box e de o duritate puțin obișnuită. Nici unul dintre acești băieți nu l-ar putea face față. Sînt prea tineri, prea cruzi pentru o asemenea încercare grea. Pugiliștii pe care îi vedem la această competiție sînt, cred eu, speranțele boxului european pentru J.O. din 1976.

— Cum vă explicați faptul că destul de puțini campioni ai primei ediții, cea de la Miskolc, au reușit să ocupe un loc în primele lor echipe naționale ?

— Ca să ai deosebita satisfacție de a fi un mare campion de box, trebuie să renunți la multe lucruri tentante. Din nefericire, o parte dintre tinerii de azi nu vor să renunțe. Cuceresc un titlu și apoi se cred invincibili, neglijează munca serioasă, se antrenează superficial. Și, fără muncă, orice boxer, oricît ar fi de talentat, ajunge o mediocritate.

— Se vorbește adesea despre un box fără lovituri decisive. Credeți că o astfel de luptă ar fi posibilă ?

— Nu. Boxul nu este ping-pong. Și apoi nu știu cum ne-am putea înțelege să nu lovim puternic...

Petre HENȚ

În turneul de selecție la tenis

V. MARCU — TREI VICTORII ȘI NICI O ÎNFRÎNGERE !

Viorel Marcu în ascensiune de formă, avînd șanse mari de a-și recupera locul în echipa reprezentativă. Astfel poate fi comentată, succint, comportarea jucătorului dinamovist în „turneul celor șase" care se dispută pe terenurile din parcul Progresul. În partida pe care a disputat-o cu Mureșan nu i-a lăsat acestuia nici o șansă, chiar din start. Marcu a jucat foarte atent — e drept mai puțin ofensiv în primul set — și-a valorificat cu succes loviturile scurte și tăiate și a cîștigat cu 7—5. În al doilea set, Mureșan a încercat o revenire apelînd, în acest scop, la loviturile de serviciu foarte puternice. Cu toate acestea el nu a reușit să cîștige decît două ghemuri. Marcu sesizează momentele de nervozitate prin care trece adversarul său, ține mingea foarte mult în joc și reușește să cîștige : 6—2.

Hărădău, după victoria asupra lui Ovici, a jucat cu multă încredere, dispunînd relativ ușor de Sotiriu, în două seturi : 6—4, 6—4.

Dușul rece primit de Ovici în partida pierdută la Hărădău i-a trezit dorința de a se afirma din nou. Cu toate acestea, el a început destul de reținut și a pierdut primul set în întîlnirea cu Santei : 4—6. Al doilea set și l-a adjudecat cu 8—6. În cel de al treilea, amîndoi jucătorii au dat semne de oboseală, la aceasta contribuind și căldura înăbușitoare. Santei a mai găsit, însă, resurse și reușește să cîștige cu 6—4.

După trei zile de întreceri, clasamentul arată astfel : 1. Viorel Marcu 3 victorii, 2. Hărădău și Santei cu cîte 2 victorii fiecare, 3. Ovici 1 victorie.

Joi, de la ora 15.30, pe terenurile din parcul Progresul se vor disputa meciurile Santei — Sotiriu și Marcu — Hărădău.

Ion GAVRILESCU

TRIUNGHIULARUL ATLETIC FEMININ ROMÂNIA — POLONIA — R.F. A GERMANIEI

(Urmare din pag. 1)

2:02,3 Pöhlitz (R.D.G.)
2:02,8 Nikolici (Iugoslavia)
2:03,3 Peasley (Australia)
2:03,5 **FALCK (R.F.G.)**
2:04,3 Haden (Noua Zeelandă)

Cunoscînd forma bună în care se află atleta clujeancă, antrenorul federal Gh. Zîmbreșteanu crede că Ileana Silai ar putea alerga duminică în jurul a două minute. Ce-și vor fi propus oare Hildegard Falck și antrenorul ei ? Probabil că vom afla doar duminică seara, după încheierea probei...

Iată componența celor trei formații :

ROMÂNIA : — Valeria Bufanu, Eleonora Monoranu (100 m), Eleonora Monoranu, Maria Lazăr (200 m). Liliana Leau, Marilena Bădițoiu (400 m), ILEANA SILAI, Fița Rafira (800 m), Natalia Andrei, Maria Lincă (1500 m), Valeria Bufanu, Elena Mirza (100 mg), VIORICA VISCOPOLEANU, Elena Vintilă (lungime), CORNELIA POPESCU, Draga Comșa (înălțime), Valentina Cioltan, Ana Sălăgean (greutate), ARGENTINA MENIS, LIA MANOLIU (disc), MARION BECKER, Ioana Stancu sau Elena Neacșu (suliță). Lipsesc din selecționată *Mariana Goth* (bolnavă) și *Mihaela Peneș* (în formă slabă).

R.F. a GERMANIEI — ELFGARD SCHITTENHELM, Inge Helten (100 m), Rita Wilden, Annegret Kroniger (200 m), Christel Frese, Erika Weinstein (400 m), Gisela Ellenberger, HILDEGARD FALCK (800 m), ELLEN TITTEL, Christa Merten (1500 m), Elfi Meierholz, Marlies Koschinski (100 mg), HEIDE ROSENDAHL, BRIGITTE ROESEN (lungime), Ellen Mudinger, Renate Gartner (înălțime), AMELI KOLOSKA, Christa Peters (suliță), Brigitte Berendonk, Sigrun Kofink (greutate), LIESEL WESTERMANN, Brigitte Berendonk (disc).

POLONIA : IRENA SZEWINSKA, Danuta Jedrjek (100 m), IRENA SZEWINSKA, Ursula Jozwik (200 m), Bozena Zientar, Krystina Kasperczik (400 m), DANUTA WIERZBOWSKA, Zofia Kolakowska (800 m), Bronislava Doboszynska, Jadwiga Krolikowska (1500 m), TEREZA SUKNIEWICZ, Grazyna Rabsztyn (100 mg), IRENA SZEWINSKA, Barbara Skowronek (lungime), Danuta Konowska, Dorota Lobowiocka (înălțime), LUDWIKA CHEWINSKA, Danuta Rosani (greutate), Krystina Nadolna, Danuta Rosani (disc), DANIELA JAWORSKA, Ewa Gryziecka (suliță).

CAMPIONATELE INTERNAȚIONALE DE TIR ALE ROMÂNIEI

(Urmare din pag. 1)

60 de focuri culcat, pistol liber și talere lansate din șanț (manșa I de 75 t).

La cea dintîi se vor afla pe standuri nume de mare rezonanță, în frunte cu campionul olimpic din 1968, cehoslovacul **Jan Kurka.** De la noi vor fi prezenți, printre alții, **Rotaru, Vasilescu, Caban, Sicorschi,** tînărul **Satala,** ca să nu-i numim decît pe specialiștii probei. La pistol liber, candidatul nostru nr. 1, **Lucian Giușcă,** va avea de făcut față unor adversari redutabili, cel mai cunoscut fiind bulgarul **Dancio Denev,** medaliat cu argint la C.M. 1970.

În sfîrșit, la talere aruncate din șanț vom urmări o adevărată galerie de ași : **Carrega, Baud** (Franța), **Czekalla,** medalie de bronz la C.M. 1970, **Henke, Hoppe** (toți din R.D.G.), **Sancho, Valduvi, Bladas** (Spania) sau românii **Dumitrescu** și **Florescu.**

Cea de a patra probă de joi va reuni pe specialiștii de la armă standard 60 de focuri culcat, femei și juniori.

Cum se poate observa, programul este deosebit de variat și atrăgător și, sîntem siguri, cei care se vor afla azi în cadrul natural și îmbietor al Tunarilor vor avea multe motive de mulțumire.

PROGRAMUL ZILEI INAUGURALE

Ora 8 : festivitatea de deschidere.
Ora 9 : armă liberă calibru redus 60 de focuri culcat, talere aruncate din șanț (75 t).
Ora 11,30 : Pistol liber 60 de focuri.
Ora 14 : Armă standard 60 de focuri culcat, femei și juniori.

România (B) pe locul III în turneul de polo de la Minsk

MINSK 7 (prin telefon) Reprezentativa secundă de polo a României și-a încheiat evoluția în cadrul turneului internațional din localitate printr-un succes obținut la mare luptă în fața selecționatei R.S.S. Gruzine. Jucătorii români au condus în permanență la 1—2 goluri diferență, cîștigînd în final cu 6—5 (2—2, 2—0, 2—2, 0—1). Cel mai bun jucător al formației noastre a fost tînărul **Nastasiu,** autor a trei goluri.

În celelalte partide, prima reprezentativă a Uniunii Sovietice a întrecut fără drept de apel selecționata R.S.S. Bieloruse cu scorul de 9—0, iar formația Bulgariei a învins la mare luptă echipa secundă a U.R.S.S. cu 8—6 (1—1, 1—2, 3—3, 3—0).

Turneul a luat sfîrșit cu victoria campionilor olimpici, reprezentativa Iugoslaviei, iar selecționata secundă a României s-a situat pe locul al III-lea. Iată, de altfel, clasamentul final al turneului, în care nu au contat rezultatele echipelor U.R.S.S. (B), R.S.S. Gruzină și R.S.S. Bielorusă :

1. Iugoslavia	3	3	0	0	16—10	6
2. U.R.S.S.	3	2	0	1	12—11	4
3. România (B)	3	1	0	2	14—12	2
4. Bulgaria	3	0	0	3	8—17	0

TELEX ● TELEX ● TELEX ● TELEX ● TELEX

Cea de-a 10-a partidă a meciului pentru titlul mondial feminin de șah care se dispută la Riga între maestrele sovietice Nona Gaprindașvili și Alla Kușnir, s-a încheiat remiză. Scorul este 6,5—3,5 puncte în favoarea Nonei Gaprindașvili.

■

Turneul internațional feminin de baschet de la Budapesta s-a încheiat cu victoria echipei locale Sport, care a terminat competiția nefinvinsă totalizînd 6 puncte. Pe locurile următoare s-au clasat Lech Poznan — 4 puncte, o selecționată a orașului Bologna — 2 puncte și formația vest-germană S. C. Goettingen — 0 puncte.

În ultima zi a turneului s-au înregistrat următoarele rezultate : Sport Budapesta — Lech Poznan 74—37 (36—30) ; selecționata orașului Bologna — S. C. Goettingen 54—50 (32—27).

■

Cu ocazia împlinirii a 40 de ani de la înființarea Federației Internaționale de Baschet, la Clermont Ferrand, s-a disputat întîlnirea dintre selecționata masculină de baschet a Europei și echipa Universității din localitate. Victoria a revenit selecționatei europene cu scorul de 68—57 (29—29).

■

În ziua a doua a concursului internațional de natație de la Lakewood, americanul Robin Backhaus a cîștigat proba de 1 500 m cu timpul de 16:45,6. Proba feminină de 100 m spate s-a încheiat cu victoria Barbarei Darby (S.U.A.) cronometrată în 1:09,9 iar compatrioata sa Joan Hubbart a ocupat primul loc în cursa de 400 m mixt cu rezultatul de 5:18,8. Carolyn Woods a terminat învingătoare în proba de 200 m mixt cu timpul de 2:32,7.

■

Potrivit știrilor transmise de agențiile internaționale de presă, la Bagdad s-a anunțat că Irakul nu va participa la Jocurile Olimpice de vară de la München. Această hotărîre a fost luată de comitetul olimpic irakian în cursul unei reuniuni ținută marți la Bagdad.

■

Turul ciclist al Italiei a continuat după o zi de repaus cu etapa a 15-a disputată în circuit la Parabiago. Victoria a revenit belgianului Roger de Vlaemynck, cronometrat pe distanța de 168 km în 3h 54:56 (medie orară 43,045 km). Clasamentul general după 15 etape : 1. Eddy Merckx (Belgia) — 75 h 57:04 ; 2. G. Pettersson (Suedia) la 3:23 ; 3. Fuente (Spania) la 4:46 ; 4. Gimondi (Italia) la 7:35 ; 5. Carril (Spania) la 8:39 ; 6. Lasa (Spania) la 8:56.

■

Cu prilejul unei gale de box desfășurată la New York, pugilistul turc Kemal Kamaci (cat. superușoară) l-a învins la puncte în 10 reprize, pe spaniolul Angel Robinson Garcia. Boxerul turc se va înapoia peste două săptămîni la Istanbul pentru a se pregăti în vederea meciului cu campionul european al categoriei, francezul Zani.

■

Etapa a 6-a a turului ciclist al Austriei, Innsbruck — Salzburg (178 km), a fost cîștigată de rutierul olandez Jean Langen în 3h 47:39. Dintre cicliștii români primul a sosit Nicolae David pe locul 12 cu timpul de 3h 51:12. Lider al clasamentului general individual se menține austriacul Steinmayr secundat de compatriotul său Mitteregger la 1:34. Nicolae Andronache se află pe locul 13 la 46:07, Nicolae David ocupă locul 39. Pe echipe conduce Austria, urmată de Olanda și Italia.

BREVIAR OLIMPIC

SPERANȚELE SPORTIVILOR DIN R.A. EGIPT

Republica Arabă Egipt se numără printre cele mai vechi participante la Jocurile Olimpice. Dacă înainte de ultimul război mondial ea conta mai ales pe medaliile aduse de halterofili, acum evantaiul prezențelor și al posibilităților de a cuceri medalii s-a extins.

Șanse au în special atletul **Nagi Assad** și boxerii. **Nagi Assad** care va face un stagiu de pregătire în R.D. Germană, se anunță ca un outsider al probei de aruncare a greutății (a dus recordul țării sale la peste 20 m), ținînd seama de progresul său constant. Printre cei lalți atleți de calitate îi citîm pe **Ezzeddin Iacoub,** săritor în lungime de peste 7,60 m și pe alergătorul de semifond **Abdel Hamid Khamis.**

Printre cei mai buni boxeri se numără **Saleh Amin Mohamed** (pană), **Abdelhadi Khalafalah** (semiușoară), **Abdelhamid Foud** (mijlocie mică) și **Ahmed Mahmoud Ali** (semigrea). Ei fac parte din elita boxerilor din Africa și din țările riverane Mediteranei.

La natație — sport în care egiptenii au o veche tradiție, mai ales în cursele de mare fond, unde domină maratonurile nautice — printre specialiști se află craulistul **Warda Husein** și brasistul **Mohsen,** cei mai promițători ca performanțe. Revelația probelor feminine a fost, anul trecut, **Sahar Mansour** (1 : 04,0 la 100 m liber, 1 : 09,0 la 100 m delfin și 2 : 39,9 la 200 m mixt). Doi săritori de la trambulină, **Abdelsaud Rauf** și **Mustafa Hasan** completează lista posibililor candidați pentru München.

La lupte, **Said Enfakafav** (cat. 100 kg) și **Ameir Lufti** (cat. peste 100 kg) se ridică deasupra valorii celorlalți luptători de greco-romane. Dintre halterofili, cel mai dotat pentru J. O. de vară se arată greul **Gamal Hafez,** primul care a depășit granița celor 500 kg, reușind 505 kg.

În sporturile pe echipă, R.A.E. este calificată la baschet masculin, terminînd pe locul al doilea la campionatele Africii.

HAROLD ȘI OLGA CONNOLLY DIN NOU GATA PENTRU J.O.

Harold Connolly, fostul recordman al lumii la aruncarea ciocanului, a sărbătorit de curînd cel de al 20-lea an de participare la competiții. El aruncă și acum ciocanul în jurul liniei de 70 m. De aceea și-a pus din nou candidatura la un loc în echipa pentru J. O. a Statelor Unite.

Este foarte posibil ca și soția sa să facă voiajul la München, și tot ca atletă. Dar probabil că ați uitat : cu ani în urmă, la J. O. de la Melbourne (1956) ea a fost campioană olimpică la aruncarea discului. Nu este vorba decît de **Olga Fikotova-Connolly.**

Impulsionată de performanțele soțului ei, **Olga Connolly,** care în nici un moment nu a abondonat activitatea atletică, a aruncat de curînd 54,08 m la disc. Niciodată nu reușise să depășească cifra realizată la Melbourne, adică 53,69 m. Cei 54,08 i-a obținut de curînd la Irvine (California), la 39 de ani, cifră ce este totodată record al S.U.A. și cu care și-a asigurat biletul pentru München.

PAKISTANUL ȘI-A ANUNȚAT DELEGAȚIA

Delegația Pakistanului pentru J. O. de la München va fi alcătuită din 35 de persoane : 18 jucători de hochei pe iarbă, patru atleți, doi boxeri, doi luptători și un halterofil, restul fiind conducători și antrenori.

Reamintim că Pakistanul deține titlul de campioană olimpică la hochei pe iarbă.

BOB HAYES : FAVORITUL MEU ? „VALERI BORZOV !"

Bob Hayes, campion olimpic la 100 m plat la J. O. de la Tokio în 1964, devenit profesionist ca jucător de fotbal american (și care crede și acum că ar mai putea alerga clasica probă de sprint în 10,2—10,3 secunde), este convins că, la München, medalia de aur la proba cîștigată odinioară de el, va reveni sovieticului **Valeri Borzov.**

Declarația a făcut-o la Paris, cu prilejul unei demonstrații de fotbal american ce a avut loc în capitala Franței.

SPORTIVII-ZIARIȘTI

În corpul ziariștilor acreditați la München se află și nenumărați foști sportivi, cîțiva chiar cu nume celebre. De pildă, în delegația Statelor Unite o întîlnim pe înotătoarea **Donna de Varona** (medalie de aur la Tokio), **William Toomey** (decatlonist medaliat cu aur la J. O. de la Ciudad de Mexico) și pe marele campion australian de natație **Murray Rose,** stabilit în California.

MODA OLIMPICĂ

Sub titlul „Primul succes olimpic al Franței", presa pariziană remarcă faptul că, după ample deliberări, Comitetul de organizare al J. O. de la München a aprobat modelele creatorului francez de modă, André Courrège, pentru a servi ca uniforme diferitelor categorii de angajați administrativi. De la stewardessele avioanelor pînă la vînzătorii de programe sau înghețată, toți vor fi îmbrăcați în costume de creație pariziană. Juriul de selecție a fost prezidat personal de **Willi Daume,** înconjurat de 12 membri aleși dintre ziariștii specializați în moda vestimentară. La concurs au participat 30 dintre cei mai renumiți modelieri ai marilor case de mode din toată lumea.

MELODIA PREFERATĂ

Repetițiile orchestrei simfonice (alcătuită dintr-un mare număr de muzicanți) care va cînta la ceremonia de deschidere a Olimpiadei, se desfășoară intens. Sub bagheta dirijorului **Kurt Engelhagen,** sub cupola sălii de repetiție se pot auzi cele mai diverse ritmuri : sambe, hore, gavote, mazurci, tarantele, polci etc., etc. Aceasta deoarece spre deosebire de olimpiadele anterioare, defilarea fiecărei echipe va fi însoțită la actuala ediție de o melodie specifică națiunii respective. Pentru delegația sovietică a fost aleasă melodia „Kalinka, iar delegația S.U.A. va defila sub armoniile veselei melodii populare „Cînd sfinții treceau în marș"...

Iată-i pe Heinz-Joachim Rothenburg (stînga), posesorul noului record al Europei (21,32 m) și Hartmut Briesenick, cei doi aruncători de greutate din R. D. Germană care anunță un pasionant duel cu aruncătorii americani pentru medaliile olimpice.

MARELE PREMIU AL ORAȘULUI KÖLN LA CĂLĂRIE

MÜNCHEN. — Proba de obstacole, dotată cu „Marele premiu", din cadrul concursului internațional de călărie de la Köln, a fost cîștigată de campionul european, Hartwig Steenken (R. F. a Germaniei), care l-a învins în baraj pe compatriotul său Karl Heinz Giebmanns. Învingătorul, care a concurat pe calul „Daniela", a realizat timpul de 39,2 și zero puncte penalizare, în timp ce Giebmanns (pe „The Saint") a obținut un timp mai bun — 38,3, dar a fost penalizat cu 4 p. Primul clasat dintre concurenții străini a fost olandezul Jan Mathuis pe „Dolman".

„CUPA PROGRESUL" LA VOLEI

Clubul Progresul, în colaborare cu A. S. Loto—Pronosport, a organizat un interesant turneu feminin de volei la care participă șapte echipe. Regulamentul competiției prevede ca partidele să se dispute pe o durată de patru seturi, iar în caz de egalitate, învingătoarea să fie departajată prin punctaveraj. Ieri, în etapa inaugurală, terenurile I și II din parcul sportiv Progresul au găzduit meciurile C.F.R. — I.T.B. 1—3 (—14, —11, —9, 6), Progresul — Dinamo 4—0 (1, 4, 3, 4), Spartac — Confecția 2—3 (11, —11, —11, 10, învingătoare Spartac cu 52—51 la punctaveraj !).

P. PEANA

Redacția și administrația : București, str. Vasile Conta nr. 16 ; telefoane; centrala 11.10.05, secția corespondenți 11.51.09, interurban 72 și 286 ; telex : sportrom buc. 180, Tiparul I. P. „Informația", București 40.363

PROLETARI DIN TOATE ȚĂRILE, UNIȚI-VĂ!

Sportul

ZIAR AL CONSILIULUI NAȚIONAL PENTRU EDUCAȚIE FIZICĂ ȘI SPORT

ANUL XXVIII — Nr. 7080 | 4 PAGINI 30 BANI | Vineri 9 iunie 1972

Bibl. Jud. ... Tîrgu-Mureș

VIZITA TOVARĂȘULUI NICOLAE CEAUȘESCU ÎN JUDEȚUL ARGEȘ

Joi, 8 iunie, tovarășul Nicolae Ceaușescu, secretar-general al Partidului Comunist Român, președintele Consiliului de Stat, a făcut o vizită de lucru în județul Argeș.

Conducătorul partidului și statului a fost însoțit de tovarășii Emil Bodnaraș, Ilie Verdeț, Dumitru Popescu. Sînt cunoscute tradiționala ospitalitate a argeșenilor, căldura și bucuria cu care știu să-și primească oaspeții dragi. Intîlnirea cu tovarășul Ceaușescu a fost însă o adevărată sărbătoare în zi de lucru. Oameni de diferite vîrste și profesii au exprimat, într-o impresionantă unanimitate, simțămintele de prețuire și stimă pentru secretarul general, atașamentul față de partid. Buchetelor de flori, uralelor și ovațiilor, sincerelor strîngeri de mînă, argeșenii le-au adăugat șiragul împlinirilor în muncă, raportînd cu justificată mîndrie că în rodnicul bilanț cu care întregul nostru popor întîmpină Conferința Națională a partidului și cea de-a 25-a aniversare a Republicii sînt încorporate și eforturile creatoare ale tuturor locuitorilor de pe aceste străvechi și frumoase meleaguri.

În întîlnirea cu tovarășul Ceaușescu, pretutindeni la locurile vizitate, muncitori, ingineri și tehnicieni și-au deschis inimile, au dat frîu liber gîndurilor, vorbind și despre succese, dar și despre greutăți și neajunsuri, despre preocupările lor de astăzi și de mîine. Conducătorul partidului și statului, neostenit, așa cum îl cunoaștem cu toții, a zăbovit la locurile de muncă, s-a interesat îndeaproape de desfășurarea procesului de producție, de problemele legate de ridicarea eficienței întregii activități economice la parametri superiori, de condițiile de muncă și de viață ale oamenilor. Indicațiile date și cu acest prilej au pornit de la profunda cunoaștere a realităților, de la exigența și înalta responsabilitate față de destinele țării, cu care partidul, conducerea sa, analizează fiecare domeniu de activitate.

A fost un dialog firesc, plin de căldură umană, un dialog fructuos, mărturie vie a democratismului orînduirii noastre socialiste, în care poporul, în dubla sa calitate de producător și stăpîn, își spune nestînjenit cuvîntul, participă nemijlocit la elaborarea și înfăptuirea politicii marxist-leniniste a partidului și statului.

Este ora 8.30. Elicopterul, la bordul căruia se află secretarul general al partidului, aterizează pe platoul din incinta Uzinei de autoturisme din Pitești.

La acest ceas al dimineții, se află adunată o mare mulțime de oameni ai muncii din unitățile industriale și instituțiile orașului Pitești, locuitori ai așezărilor învecinate, care întîmpină cu generoasă ospitalitate pe secretarul general al partidului, pe ceilalți conducători de partid și de stat.

Primul secretar al Comitetului județean Argeș al P.C.R., tovarășul Gheorghe Năstase, îi salută călduros pe oaspeți.

O companie formată din ostași ai forțelor armate, membri ai gărzilor patriotice și tineri din detașamentele de pregătire pentru apărarea patriei prezintă onorul comandantului suprem al forțelor noastre armate. Se intonează Imnul de stat al Republicii Socialiste România. Tovarășul Nicolae Ceaușescu trece în revistă compania de onoare.

Sînt oferite, după datină, pîine și sare.

In succinta expunere asupra evoluției și obiectivelor de perspectivă ale U.A.P., directorul general al Grupului de uzine de autoturisme, ing. Mihai Dumitru, informează că întregul colectiv este hotărît să depășească toți indicatorii de plan, să sporească calitatea produselor, să diversifice și mai mult producția, să reducă prețul de cost și consumul de metal, să sporească eficiența economică a activității în ansamblu.

Se vizitează apoi cîteva sectoare de bază ale uzinei. În schimbul de opinii pe care secretarul general al partidului îl are cu ministrul Ioan Avram, cu responsabilii uzinei, cu alte cadre de conducere din acest sector se relevă necesitatea pregnantă de a utiliza cu randament maxim tehnica modernă cu care este dotată întreprinderea, de a se realiza indici cît mai înalți în folosirea forței de muncă.

Intreg colectivul U.A.P. — muncitori, tehnicieni, ingineri — asigură pe conducătorul partidului și statului nostru că nu-și vor precupeți nici un efort pentru a transpune în fapt indicațiile date, pentru îndeplinirea înainte de termen a prevederilor actualului cincinal. Industria automobilistică românească se va situa, prin parametrii înalți de productivitate și calitate a produsului finit, printre ramurile cele mai dinamice ale industriei constructoare de mașini.

In aclamațiile mulțimii, elicopterul special decolează, îndreptîndu-se spre un alt centru de seamă al industriei argeșene — Cîmpulung Muscel. Se aterizează într-o poiană de la marginea orașului, în cartierul muncitoresc Schei. Intr-un cadru

(Continuare în pag. a 4-a)

MÎINE — FINALELE CAMPIONATELOR EUROPENE DE BOX PENTRU TINERET

CINCI BOXERI ROMÂNI ÎN LUPTĂ PENTRU MEDALIILE DE AUR

● Celor doi calificați miercuri (Condurat și Băbescu) li s-au adăugat, aseară: Türei, Lazăr și Cuțov

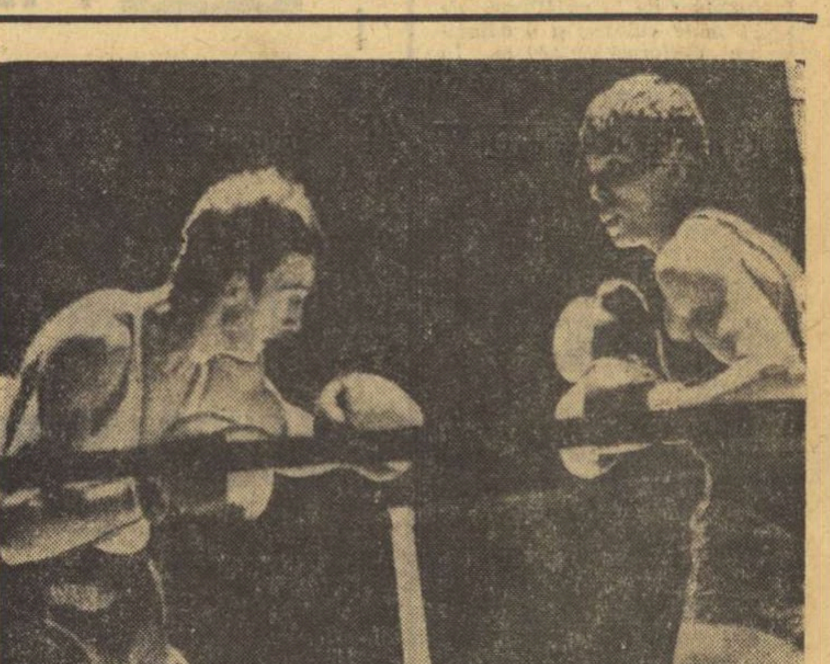

Polonezul Jan Stanislawski *(stînga) suportă un nou atac al învingătorului său ulterior,* Marian Lazăr. Fotografii: Vasile BAGEAC

In fața a 5 000 de spectatori, ieri pe patinoarul „23 August" s-au consumat ultimele meciuri din cadrul semifinalelor campionatelor europene de box pentru tineret, la categoriile semimuscă, cocoș, semiușoară, semimijlocie, mijlocie și grea. Selecția din tururile eliminatorii a făcut ca în această reuniune să fie prezenți în ring pugiliștii care pe parcursul competiției au dovedit o mai bună pregătire. În aceste condiții, combatanții au realizat partide de un nivel tehnic mult mai ridicat, aplaudate în repetate rînduri de spectatori.

Meciul inaugural al reuniunii dintre semifinaliștii categoriei semimuscă, Dragan Petrovici (Iugoslavia) și bulgarul Asen Nikolov a fost o luptă fără menajamente, de la primul pînă la ultimul sunet de gong. Pentru mai multă claritate în lovituri, Nikolov a primit decizia de învingător. **Nikolov b.p. (4—1) Petrovici.**

În cea de a doua semifinală a categoriei, pugilistul român Alexandru Türei l-a întîlnit pe sovieticul Vladislav Zasipko. Cei doi concurenți au realizat o partidă extraordinară, așa cum rar ne-a fost dat să vedem, care a ținut în permanentă încordare întreaga asistență. Boxerul romîn a abordat lupta cu hotărîre și încă din primele secunde iese în avantaj în urma unor schimburi rapide de lovituri. În minutul doi, Zasipko forțează puțin ritmul și echilibrează situația, dar ultimul minut de luptă îl găsește mai proaspăt pe Türei, care cu două serii spectaculoase cîștigă repriza. În rundul doi, Türei pornește din colț ca aruncat de un resort și cu serii prelungite în lupta de aproape îl macină în permanență pe Zasipko. O repriză extraordinară, în care numele boxerului român este scandat în permanență de miile de spectatori, care-l poartă spre victorie pe

Mihai TRANCA
Paul IOVAN

(Continuare în pag. a 4-a)

In cinstea CONFERINȚEI NAȚIONALE A PARTIDULUI ȘI A CELEI DE-A 25-A ANIVERSĂRI A REPUBLICII

ATMOSFERĂ ENTUZIASTĂ LA UZINA DE ALUMINĂ DIN ORADEA

● 935 tone peste sarcinile de plan ● În luna mai s-a „bătut" un record: 25 de tone mai mult decît indicau depășirile pe lunile anterioare ● Se extind inițiativele valoroase ● Brigada comunistului Ludovic Lucuța a redus termenul de reparații capitale cu 8 zile

O vizită în citadela aluminei românești, în mijlocul acestor oameni care au răspuns totdeauna, cu fapte la chemările partidului, ne-a dat prilejul să constatăm hărnicia și entuziasmul cu care acum, în cinstea marilor evenimente politice pe care le va trăi poporul nostru, acest colectiv de muncă pregătește un nou buchet de succese pe care să le dedice Conferinței Naționale a partidului și aniversării Republicii.

Din situația la zi reiese că au **fost date peste prevederile planului 935 tone alumină calcinată.** Numai în luna mai s-au produs în plus 220 de tone, cu 25 mai multe față de depășirile din lunile anterioare. Demne de subliniat sînt și alte realizări. **Față de angajamentul anual de 5,3 milioane lei, la producția globală și marfă, în 5 luni s-au realizat 2,7 milioane lei; productivitatea muncii crește considerabil, realizîndu-se pînă acum 2 100 lei pe cap de salariat față de angajamentul anual de 3 900 lei; iar la producția vîndută și încasată din angajamentul anual de 5 milioane lei s-au realizat 2,3 milioane.**

Intregul colectiv se preocupă să extindă cele mai valoroase inițiative la toate locurile de muncă. Inginerul **Aron Alda**, șeful secției leșiere, ne-a vorbit cu pasiune despre preocupările de a se reduce timpul la reparații capitale. La bateria a II-a de autoclave, prin măsurile organizatorice luate și prin extinderea, pentru prima oară, a schimbului III la lăcătuși și întreținere, s-a realizat un remarcabil succes: **reducerea timpului de reparații capitale cu 8 zile.** Brigada condusă de comunistul Ludovic Lucuța s-a evidențiat prin modul în care a răspuns angajamentului luat. **„In scopul prelungirii duratei între două reparații capitale** — ne spunea inginerul Alda — **la instalația de măcinare, a fost experimentat, la propunerea comuniștilor din secție, sistemul de căptușire a morilor. Rezultatele fiind excelente s-a cerut conducerii uzinei extinderea acestui sistem. Astfel, se va lungi considerabil durata de exploatare a morilor între perioadele de reparații, se va obține o producție calitativ superioară și, ceea ce este la fel de important, se vor îmbunătăți condițiile de muncă. Mari ameliorări s-au adus și la instalația de filtrare roșie în scopul asigurării unor condiții optime la obținerea hidratului de aluminiu. Prin modificările aduse schimbătoarelor de căldură, crește considerabil capacitatea acestora. Toate lucrările** — conchide interlocutorul nostru — **se încadrează în ansamblul de măsuri luate de conducerea uzinei în scopul asigurării condițiilor pentru realizarea și depășirea angajamentului anual și a celui suplimentar".**

Pe comunistul Ludovic Lucuța — un pasionat sportiv — omul care împreună cu brigada sa a realizat mai bine de 70 la sută din volumul lucrărilor la bateria a II-a, contribuind la reducerea termenului de reparație cu 8 zile, l-am găsit la datorie. **„Consider că prin eforturile depuse împreună cu sudorul Teodor Vidican și cu lăcătușii Gheorghe Buzgău, Vornel Cadar și Petruț Roman (și ei sportivi) ne-am făcut numai datoria. Așa înțelegem noi să cinstim Conferința Națională a partidului nostru depunînd toate eforturile, la toate locurile de muncă, pentru obținerea unor succese care să depășească tot ce s-a realizat pînă acum.** Împreună cu oamenii din brigadă ne-am organizat în așa fel munca, pe timpul nopții, încît să folosim cu maximă eficiență cele 8 ore".

La comitetul de partid prind contur și alte idei menite să conducă la creșterea eficienței economice, la reducerea prețului de cost, la realizarea înainte de termen a

Vasile SERE

(Continuare în pag. a 3-a)

SPORTIVII DE LA U.M.E.B., MUNCITORI HARNICI, CU CARE COLECTIVUL SE MÎNDREȘTE

La București, în Dealul Cotrocenilor, exact pe locul de unde Aurel Vlaicu își lua zborul spre înălțimi cu aparatul său, se află azi **UZINA DE MAȘINI ELECTRICE.** Este una din unitățile importante ale industriei noastre electrotehnice, o uzină în plină dezvoltare și perfecționare, cu un harnic colectiv de muncă, aflat într-o tumultuoasă activitate. Produsele cu însemnele U.M.E.B., — 500 de sortimente de motoare electrice, în 200 de dimensiuni — au ajuns în 47 de țări.

In cinstea Conferinței Naționale a Partidului și a celei de-a 25-a aniversări a Republicii, colectivul de muncă de la U.M.E.B. s-a angajat să realizeze peste plan:

- **12 milioane lei, plus 6 milioane lei, suplimentar, la producția globală**
- **10 milioane lei, plus 2 milioane lei, suplimentar, la producția marfă**
- **2 milioane lei, plus 500 000 lei, suplimentar, beneficii peste plan**
- **150 convertizoare de sudură și 50 grupuri electrogene peste plan**

În aceste zile, atmosfera de entuziasm, de muncă efervescentă, de întrecere socialistă, o întîlnești în toate sectoarele uzinei, la bobinaj,

Constantin ALEXE

(Continuare în pag. a 3-a)

PRIMA ZI A „INTERNAȚIONALELOR" DE TIR ALE ROMÂNIEI

REPREZENTANȚII NOȘTRI AU CUCERIT DOUĂ TITLURI

Cîștigătorul probei de armă liberă calibru redus 60 de focuri culcat, polonezul Barnaba Fandier *(stînga), primește felicitările celui de al doilea clasat,* Nicolae Rotaru *(România).* Foto: N. DRAGOȘ

PROGRAMUL ZILEI

Ora 8: armă liberă calibru redus 3x40 focuri — poziția culcat.
Ora 9.45: poziția în picioare.
Ora 12: poziția în genunchi.
Ora 8: talere aruncate din șanț (manșa a doua de 75 t).
Ora 8.30: pistol sport 60 de focuri, femei și juniori.

Vremea frumoasă, un public entuziast și 400 de concurenți și oficiali au onorat ziua inaugurală a ediției jubiliare (a XV-a) a campionatelor internaționale de tir ale României.

După o reușită festivitate de deschidere, competiția a început propriu-zis, conform tradiției, cu clasica probă olimpică de armă liberă calibru redus 60 de focuri culcat. Intrecere interesantă, cu mare afluență de trăgători, luptă strînsă și rezultate de valoare.

A învins polonezul **Barnaba Fandier**, un țintaș mai puțin cunoscut. Pentru stabilirea cîștigătorului, arbitrii au recurs la „gabarit" și lupă. Acest lucru a fost necesar întrucît alături de Fandier, și românul **Nicolae Rotaru** înscrisese aceeași cifră: 597 p. Oaspetele s-a dovedit însă mai bun la ultimele zece focuri, cu un singur punct: 100—99.

Rezultatul de 597 p reprezintă o performanță bună pentru Rotaru, el dovedindu-se unul dintre cei mai constanți pușcași români din ultimul timp.

Ziua de debut a adus sportivilor noștri două victorii, la armă standard 60 de focuri culcat, atît la juniori cît și la senioare. Intr-o companie valoroasă, brașoveanul **Laurențiu Ilovici** a punctat 596 p, ceea ce demonstrează evidentele posibilități ale tînărului nostru trăgător.

La fel de grăitoare a fost și evoluția **Marianei Feodot**, învingătoare merituoasă — tot la armă standard — la capătul unei dispute pasionante și unde primele șase clasate sînt departajate prin numai două puncte.

Alături de polonezul Fandier, un

C. COMARNISCHI
T. RABȘAN

(Continuare în pag. a 4-a)

PRIMELE REZULTATE ALE TURNEULUI INTERNAȚIONAL DE TENIS DE MASĂ DE LA CONSTANȚA

CONSTANȚA, 8 (prin telefon de la corespondentul nostru județean). In sala sporturilor din localitate a început turneul internațional de tenis de masă dotat cu trofeele „Cupa Voința" și „Cupa Cooperației". Participă șapte formații masculine și șase feminine din Bulgaria, Cehoslovacia, Polonia, Ungaria, R. F. a Germaniei și România.

Rezultatele tehnice ale primei zile: **echipe femei:** Voința tineret — Start Varșovia 3—0, Septemvri Sofia — Start Varșovia 3—0, Voința — Voința tineret 3—1, Start Praga — Voința junioare 3—2; **bărbați:** Voința (A) — Voința (B) 5—4, Eintracht Frankfurt am Main — Septemvri Sofia 5—0, Eintracht Frankfurt am Main — Start Praga 5—0, Start Varșovia — Septemvri Sofia 5—0, Voința (A) — Start Praga 5—0, Voința (A) — Septemvri Sofia 5—0, Spartakus Budapesta — Voința (B) 5—0, Spartakus Budapesta — Start Praga 5—0.

Vineri, întrecerile continuă cu proba pe echipe.

Cornel POPA

ADUNAREA FESTIVĂ PRILEJUITĂ DE JUBILEUL CLUBULUI STEAUA

Înalte distincții sportive acordate unor membri ai clubului

Ieri la amiază, în aula Academiei Militare, a avut loc o adunare festivă consacrată aniversării a 25 de ani de existență a clubului sportiv al Armatei, Steaua. La această adunare au fost prezenți membri fondatori, sportivi, antrenori și activiști din generațiile mai vechi sau mai noi ale clubului. Au participat, de asemenea, ca invitați, generali și ofițeri, reprezentanți ai Consiliului Național pentru Educație Fizică și Sport, ai federațiilor de specialitate, ai altor cluburi și asociații sportive din Capitală, ai presei, radioului și televiziunii.

La începutul adunării s-a dat citire Ordinului de zi al Ministerului Forțelor Armate cu privire la aniversarea clubului Steaua.

Președintele clubului, colonelul **Maximilian Pandele**, a făcut apoi un amplu bilanț al activității depuse în sfertul de veac care a trecut.

În continuare, președintele clubului Dinamo, **Valeriu Buzea**, a adus un salut din partea celorlalte grupări sportive bucureștene, oferind, totodată, în dar o frumoasă cupă.

A urmat la cuvînt președintele C.N.E.F.S., **Anghel Alexe**, care a adresat clubului Steaua, în numele întregii noastre mișcări sportive, calde felicitări pentru succesele obținute și urări de noi succese în viitor. Tovarășul Anghel Alexe a înmînat, apoi, unora dintre sportivii, antrenorii și activiștii clubului înalte distincții conferite cu prilejul acestei aniversări.

Au primit „DIPLOMA DE ONOARE A C.N.E.F.S.": **Petre Cosmănescu, Vasile Ienceanu, Vasile Sidea, Ion Mureșanu, Victor Dumitrescu** și **Constantin Ionescu.**

Cu titlul de MAESTRU EMERIT AL SPORTULUI au fost distinși: **Armand Novacek, Nicolae Giju, Petru Coman, Ana Pascu, Mărgărit Blăgescu, Gh. Ioniță, Zoltan Czaka, Bujor Hălmăgeanu.**

Titlul de MAESTRU AL SPORTULUI a fost atribuit următorilor: **Răzvan Scheau, Ion Gheorghiu** și **Ion Ioniță** (hochei), **Andrei Braga, Dumitru Durbac** și **Gheorghe Bucur** (rugby), **Stan Dincă** și **Balaș Fiți** (haltere), **Dumitru Velea** (călărie), **Ștefan Moldanschi** și **Gh. Culcea** (scrimă), **Ovidiu Lupu** (atletism), **Nicolae Gavrilă** (ciclism), **Ion Dumitru** (lupte), **Werner Stockl, Ștefan Orban** și **Ștefan Birtalan** (handbal), **Ștefan Oczelak** (baschet).

Președintele C.N.E.F.S. a înmînat apoi tovarășului Maximilian Pandele Diploma pentru locul II pe care Steaua l-a obținut în întrecerea din anul 1971 între cluburile sportive.

In încheierea adunării festive a luat cuvîntul tovarășul general colonel **Ioan Coman** adjunct al ministrului Forțelor Armate, care, apreciind succesele obținute și felicitîndu-i călduros pe cei ce le-au realizat, a adresat tuturor sportivilor, antrenorilor, tehnicienilor și activiștilor clubului îndemnul de a munci mai mult și mai bine pentru a-și spori contribuția la creșterea prestigiului sportiv al țării noastre.

Cei prezenți au vizionat, apoi, filmul documentar „STELELE STELEI", realizat cu prilejul jubileului de un sfert de veac al clubului militar.

UN CVARTET DE MARI VEDETE ALE ATLETISMULUI: ROSENDAHL - VISCOPOLEANU - ROESEN - SZEWINSKA

Cele patru sportive promit o pasionantă întrecere la săritura în lungime în cadrul „triunghiularului" feminin România-Polonia-R.F. a Germaniei, duminică (ora 18) pe stadionul Republicii

HEIDE ROSENDAHL (R.F.G.)

Are 24 de ani, 1,74 m și 65 kg. S-a născut la Leverkusen și este membră a clubului T.U.S. 04 din localitate. Atletă multilaterală și deosebit de talentată. Anul cel mai fructuos — 1971, cînd a devenit recordmană a lumii la lungime cu 6,84 m și a cucerit titlul de campioană europeană (Helsinki) la pentatlon cu 5399 p. Campioană mondială universitară la Torino (1971). Recordurile sale personale: 11,3 — 100 m, 23,3 — 200 m, 13,1 — 100 m garduri 6,84 m — lungime, 1,72 m — înălțime și 5399 p (după vechea tabelă) la pentatlon.

Duminică se desfășoară în Capitală, așa cum am mai anunțat, una dintre cele mai importante întîlniri atletice feminine din sezonul actual. Incepînd de la ora 18, pe elbitex-ul de la „Republicii" își dau întîlnire puternicele reprezentative naționale ale POLONIEI, R. F. a GERMANIEI și ROMÂNIEI. Selecționata noastră susține meciuri de prestigiu cu cele două formații oaspete. Probele programate prilejuiesc confruntarea unora dintre cele mai vestite atlete ale lumii. Alături de duelul SILAI — FALCK, pe care l-am prezentat cititorilor noștri în numărul de ieri al ziarului, pasionează și disputa săritoarelor în lungime. La start se vor alinia recordmana mondială HEIDE ROSENDAHL, campioana olimpică VIORICA VISCOPOLEANU, campioana Europei (la sală) — BRIGITTE ROESEN și multipla campioană olimpică și continentală IRENA KIRZSENSTEIN-SZEWINSKA. Așadar, un cvartet de mari vedete, o întrecere ce se anunță a se ridica la cel mai înalt nivel! Deși handicapată de lipsa concursurilor în aer liber, în sezonul actual, Viorica — credem noi — se va regăsi pentru a susține această pasionantă dispută. ELENA VINTILĂ (6,44 în sezonul 1972, locul IX în lume) își poate aduce contribuția la ridicarea „ștachetei" performanțelor.

CELE MAI BUNE PERFORMANȚE ALE ANULUI

6,72 m Rosendahl (R.F.G.)
6,59 m Albertus (R.D.G.)
6,58 m Suranova (Cehoslovacia)
6,55 m Watson (S.U.A.)
6,54 m Liebsch (R.D.G.)
6,53 m Szewinska (Polonia)
6,46 m Prodanova (Bulgaria)
6,46 m Iorgova (Bulgaria)
6,44 m VINTILĂ (ROMÂNIA)
6,43 m Bariban (U.R.S.S.)

VIORICA VISCOPOLEANU (ROMÂNIA)

Are 33 de ani, 1,63 m și 52 kg. Este membră a clubului Steaua, fiind pregătită de Ioan Soeter. Campioană olimpică în 1968 la Ciudad de Mexico în proba de lungime, cu un rezultat care a corectat recordul mondial și pe cel olimpic: 6,82 m. Campioană europeană indoor la Viena în 1970 cu 6,56 m. A cucerit medalia de argint la C.E. de la Atena (1969) cu 6,45 m și pe cea de bronz la C.E. de sală de la Sofia (1971) cu 6,53 m. Deține 8 titluri de campioană națională, 7 titluri de campioană balcanică și a corectat de 13 ori recordul țării în proba de săritură în lungime.

Fără discuție, proba de lungime este numai una dintre cele care vor reține atenția spectatorilor și spe-

(Continuare în pag. a 4-a)

ECHIPA MASCULINĂ DE GIMNASTICĂ, ÎN SPANIA

Ieri a părăsit Capitala, plecînd spre Madrid, echipa reprezentativă masculină de gimnastică a României, care în zilele de sîmbătă și duminică va susține o întîlnire amicală cu selecționata Spaniei. Au făcut deplasarea: **Dan Grecu, Nicolae Oprescu, Constantin Petrescu, Nicolae Achim, Mircea Gheorghiu, Gh. Iușan** și **Vasile Coșariu.** Nu au fost selecționați pentru a face deplasarea **Petre Mihaiuc** și **Gheorghe Păunescu**, care în ultima perioadă nu au respectat programul de antrenament fixat de antrenorii lotului olimpic și nu s-au încadrat în disciplina de echipă.

Sporturile olimpice se prezintă

AZI: NATAȚIA

O trecere în revistă a potențialului olimpic al natației românești, în pag. a 2-a

UNDE ŞI CUM SE VOR DESFĂŞURA ÎNTRECERILE

ÎNOT. *Intrecerile vor avea loc între 28 august şi 4 septembrie la Olympia Schwimmhalle, situată în partea de sudest a parcului olimpic, la picioarele turnului de televiziune. Bazinul de concurs are o lungime de 50 m, lăţime de 21 m (8 culoare) şi o adincime uniformă de 2,50 m. In jurul său — tribune cu o capacitate de 9 000 persoane. Alăturat mai există două piscine pentru încălzire; una de 50 m/12,50 cu 2 m adincime şi alta de 16,66 m/8 m cu o adincime de 1,80. Fiecare ţară are dreptul de a înscrie cel mult trei concurenţi de probă. Cursele în care sînt înscrişi peste 32 de concurenţi vor necesita serii (contratimp), semifinale şi finale, iar celelalte numai serii şi finale.*

POLO. *Marea majoritate a partidelor din turneu se vor desfăşura în bazinul Dante, aflat în apropierea Satului olimpic. Caracteristici: lungime 50 m, lăţime 21 m şi adincime 2,50. Capacitatea tribunelor 3 300 de persoane. Cîteva dintre cele mai importante meciuri vor fi programate şi la Olympia Schwimmhalle. La turneu participă: Iugoslavia, U.R.S.S., Ungaria, Italia, S.U.A., Olanda, Mexic, Brazilia, Cuba, Australia, Japonia, ROMANIA, Spania, Bulgaria şi R. F. a Germaniei. Acestea vor fi împărţite în trei serii, tragerea la sorţi urmînd să aibă loc cu cîteva zile înaintea competiţiei. Primele două clasate în fiecare grupă se califică pentru turneul final.*

SĂRITURI. *Concursul va avea loc la Olympia Schwimmhalle, în piscina aflată în continuarea celei de înot. Caracteristici: lungime 20 m, lăţime 21 m şi adincime 5 m. Programul de disputare: 27—28 august — trambulină (f); 29—30 august — trambulină (b); 1—2 septembrie — platformă (f) şi 3—4 septembrie — platformă. (b). Primii 12 clasaţi în preliminarii se califică pentru finale.*

78 de zile pînă la inaugurarea Olimpiadei

Sporturile olimpice se prezintă

AZI: NATAŢIA

ECHIPA DE POLO, O CONFIRMARE

ÎNOTĂTORII ŞI SĂRITORII ÎN CURSA SPRE CALIFICARE

Înot, polo, sărituri. Trei sporturi distincte, unite doar printr-un termen comun — nataţia — şi prin acelaşi mediu de concurs — apa. Larga lor răspîndire pe întregul glob — F.I.N.A. coordonează 98 de federaţii naţionale — a adus, cum este şi firesc, acestor discipline (mai ales înotului) un loc de frunte în programul Olimpiadelor.

Anul acesta există perspectiva ca, pentru prima oară în istoria J. O., ţara noastră să fie reprezentată la toate cele trei discipline. Loturile, lărgite la această oră, cuprind sportivi tineri şi talentaţi, de o bună valoare internaţională din Bucureşti, Cluj, Reşiţa, Oradea şi Sibiu, capabili de o comportare onorabilă la cea mai mare confruntare sportivă a lumii.

Firească, cele mai mari şanse de a figura pe un loc de frunte le păstrează echipa naţională de polo. Recent, la München, ea şi-a cucerit cu brio (7 victorii din tot atîtea partide) dreptul de a evolua în turneul final, jocurile sale fiind apreciate elogios de numeroşi specialişti. Înotătorii şi săritorii — în schimb — nu au atins cel mai înalt standing internaţional; ei sînt însă tineri, ambiţioşi, şi vădesc certe perspective de progres.

Cum au evoluat principalii protagonişti ai celor trei discipline pe plan mondial, care este poziţia reprezentanţilor noştri faţă de celebrităţile sporturilor respective? Iată ce ne-am propus să vă prezentăm în această pagină, încercînd în acelaşi timp să evaluăm aproximativ şi posibilităţile tricolorilor.

ŞAPTE FORMAŢII DE POLO ASPIRĂ LA MEDALII

Ultimele două decenii au stabilit în arena polo-ului mondial o ierarhizare destul de precisă a echipelor în două mari eşaloane valorice. Într-o primă grupă se află 10 reprezentative, pe care le întîlnim de regulă în aproape toate marile competiţii din lume: **Ungaria, U.R.S.S., Iugoslavia, ROMÂNIA, Olanda, S.U.A., Italia, R. F. a Germaniei, R. D. Germană şi Spania.**

Şi în rîndul acestor formaţii există o sensibilă diferenţă între „careul de aşi", alcătuit din **Ungaria, U.R.S.S., Iugoslavia** şi **Italia**, ţări în care acest joc cunoaşte o foarte largă dezvoltare, şi celelalte echipe. Ne-o confirmă, în primul rînd, clasamentele turneelor oficiale din ultimii patru ani:

1968 — J.O. de la Mexico: 1. **IUGOSLAVIA**, 2. U.R.S.S., 3. Ungaria, 4. Italia; 1969 — „Cupa Hungaria" (care înlocuieşte Trofeo d'Italia): 1. **ITALIA**, 2. R.D. Germană, 3. Ungaria, 4. U.R.S.S.; 1970 — Campionatul european: 1. **U.R.S.S.**, 2. Ungaria, 3. Iugoslavia, 4. Italia; 1971 — „Trofeul Jadran" (un campionat mondial neoficial): 1. **UNGARIA**, 2. Iugoslavia, 3. U.R.S.S., 4. ROMÂNIA.

Patru mari competiţii, aşadar, şi tot atîtea echipe învingătoare. Acestea se detaşează, de altfel, în fruntea ierarhiilor şi într-un clasament, alcătuit pe baza rezultatelor directe din ultimii patru ani, între 7 din cele 10 formaţii ale primului eşalon.

1. UNGARIA	34	24	6	4	79,4%
2. U.R.S.S.	40	26	10	4	77,5%
3. IUGOSLAVIA	36	20	7	9	65,2%
4. ITALIA	33	11	7	20	40,7%
5. ROMÂNIA	33	6	5	22	25,7%
6. OLANDA	29	4	2	23	17,2%
7. S.U.A.	12	1	1	10	12,5%

Pe primele două locuri — echipele **Ungariei** şi **U.R.S.S.** Campioana olimpică de la Tokio (1964) şi cîştigătoarea ultimelor două ediţii ale campionatului european (Utrecht — 1966 şi Barcelona — 1970) au, după părerea noastră, cele mai mari şanse de a intra în posesia titlului. Deşi se află pe locul secund, polo-iştii sovietici au cîştigat patru din cele cinci întîlniri directe cu echipa Ungariei.

Pentru locul III, lupta este complet deschisă celorlalte 5 formaţii. Prin prisma clasamentului de mai sus, **Iugoslavia** pare favorizată, ea pierzînd de 9 ori (în faţa Ungariei şi U.R.S.S. de 3 ori, României de două ori, Italiei o dată) în cele 36 de meciuri jucate. Şi echipa **Italiei** este o candidată serioasă la locul III. În ultimul ciclu olimpic, ea a realizat victorii la toate echipele (în faţa U.R.S.S. — două, Iugoslavia — una, România — patru, S.U.A. — una, Olanda — trei) cu excepţia celei ungare.

UN LOC PRINTRE PRIMELE CINCI — OBIECTIVUL MINIMAL

Aflată de 18 luni sub o nouă conducere tehnică asigurată de excelenţii internaţionalii Anatol Grinţescu şi Nicolae Firoiu, reprezentativa de polo a României, care a oscilat mult timp în mijlocul plutonului fruntaş, înclinînd îndeosebi spre partea inferioară, a revenit în ultimii doi ani la locul cucerit de „vechea gardă" şi atacă poziţii superioare. Anul trecut, de pildă, ea a cîştigat patru turnee internaţionale, iar în acest sezon (pînă la sfîrşitul lunii mai) alte trei; cea mai valoroasă performanţă a obţinut-o însă la „Trofeul Jadran", unde s-a clasat pe locul IV, pentru prima oară într-o competiţie de o asemenea amploare (veritabil campionat mondial neoficial). Victoriile asupra Italiei, R. F. a Germaniei şi Iugoslaviei, „remizele" obţinute la formaţiile U.R.S.S. şi S.U.A. i-ar fi conferit în mod normal chiar un loc pe podium. Surprinzătoarea înfrîngere suferită însă în faţa Olandei, chiar în ultimul meci al turneului, i-a privat pe tricolori de această satisfacţie.

În clasamentul alcătuit pe baza rezultatelor directe înregistrate în ultimii 4 ani de cele 7 candidate la medaliile ce se vor oferi la München, România ocupă locul V. Poziţia este aproximativă şi nu reflectă întrutotul actualele posibilităţi ale reprezentativei, deoarece trebuie să ţinem seama că în alcătuirea ierarhiei au intrat şi rezultatele din 1969 şi 1970, cînd echipa a jucat mult mai slab ca la această oră, şi că peste 90 la sută din cele 33 de meciuri, polo-iştii români le-au susţinut în piscinele adversarilor, sau în cele neutre. Palmaresul direct al selecţionatei noastre pentru această perioadă în întîlnirile cu principalele adversare de la München se prezintă astfel:

ROMÂNIA — UNGARIA	3	0	6 5—29
— U.R.S.S.	5	0	1 4 16—24
— IUGOSLAVIA	10	2	2 6 38—43
— ITALIA	8	3	1 4 30—32
— OLANDA	4	1	0 3 13—16
— S.U.A.	1	0	1 0 4—4

Firească, se pune întrebarea ce şanse are „7"-le naţional în marea confruntare münchenează? Noua echipă este alcătuită din cîţiva jucători cu mare experienţă (Culineac, Zamfirescu, Mihăilescu, Novac, C. Rusu, Szabo, Frăţilă) alături de tinerii Huber, Cl. Rusu, V. Rus, D. Popescu, Lazăr, Nastasiu, Slăvei, care i-au adus un plus de prospeţime şi vigoare. Viteza şi forţa componenţilor lotului au crescut, de asemenea şi rezistenţa necesară competiţiilor de lungă durată. Pentru ca echipa să devină cu adevărat redutabilă, jucătorii ar mai trebui să-şi îmbunătăţească arsenalul tehnico-tactic individual şi să se încadreze cît mai bine în sistemul de joc preconizat. Ceea ce îi dezavantajează pe tricolori, în comparaţie cu adversarii lor, este gabaritul, dar nu de puţine ori românii au suplinit acest dezavantaj printr-o mare putere de luptă şi multă dăruire.

O uimitoare detentă, un deosebit simţ al plasamentului şi reflexe remarcabile. Iată calităţile care l-au dus pe tînărul Şerban Huber în rîndurile celor mai buni portari din lume

Jocurile de la Hvar au dovedit (iar evoluţiile din acest an au confirmat) că echipa română posedă un portar de clasă (Huber), are fundaşi lucizi şi clarvăzători (Zamfirescu, Mihăilescu, Novac) şi atacanţi rapizi (V. Rus, Culineac, D. Popescu, Cl. Rusu, Lazăr), care ştiu să deruteze un sistem defensiv bine organizat. Ceea ce este, însă, şi mai important reprezintă faptul că polo-iştii români s-au debarasat total de complexul de inferioritate pe care-l aveau faţă de celebrităţile acestui sport, jucînd de la egal la egal, şi conducînd adesea, în faţa celor mai bune echipe din lume.

Cu aceste atuuri, reprezentativa ţării are şanse de a repeta cel puţin performanţa anterioară (locul V la Tokio) şi posibilităţi evidente de a o îmbunătăţi. Chiar dacă turneele din acest an — cu excepţia victoriei nete (7—2) asupra Spaniei — nu au fost prea concludente, jucătorii şi antrenorii păstrează un optimism lucid, bazat pe temeiuri solide. „Este foarte greu — declara antrenorul A. Grinţescu — să mizăm pe victorii în faţa Ungariei sau U.R.S.S. În celelalte meciuri păstrăm însă şanse intacte. Dacă ne vom pregăti cu totală seriozitate şi ne vom orienta bine sistemul de joc în funcţie de fiecare adversar, putem realiza o frumoasă surpriză. VREM SĂ NE CLASĂM CÎT MAI BINE ÎN RÎNDUL PRIMELOR CINCI FORMAŢII DIN LUME".

ÎN 64 DE ANI — 13 TURNEE ŞI 11 ECHIPE PE PODIUM

În programul Olimpiadelor moderne, polo-ul are una dintre cele mai vechi şi stabile prezenţe. Excepţînd J.O. de la Atena din 1896, vom întîlni turnee de polo în absolut toate ediţiile care au urmat. La început, întrecerea a fost deschisă echipelor de club, iar în tabloul învingătoarelor vom afla numele unor formaţii ca Osbourne Club Manchester (Anglia) în 1900 şi New York Athletic Club în 1904. La Londra, în 1908, titlul olimpic este disputat pentru prima oară de reprezentative naţionale. Selecţionata Marii Britanii obţine primul titlu, după trei victorii consecutive.

O mare surpriză în 1924 — triumful cu totul neaşteptat al Franţei, la Paris; în 1928, la Amsterdam, cîştigă echipa Germaniei. Începînd din 1932 (Los Angeles), reprezentativa Ungariei va domina cu autoritate această competiţie, şirul succeselor sale (cinci la număr) fiind întrerupt doar de „squadra azzurra" în 1948, la Londra şi în 1960, la Roma. Între timp însă, mai precis în ultimele două decenii, alte două formaţii, Iugoslavia şi U.R.S.S., îşi fac o puternică intrare în arena internaţională. În finala ultimei ediţii, cele două team-uri au oferit o luptă titanică, medaliile de aur revenind sportivilor iugoslavi, învingători la un scor de handbal, 13—11.

De-a lungul a 13 turnee au luat parte, o dată sau de mai multe ori, 35 de reprezentative naţionale din toate cele 5 continente. Dintre acestea, şase (Ungaria, Marea Britanie, Italia, Iugoslavia, Germania, Franţa) au reuşit să intre în posesia titlului olimpic, iar alte 5 (Belgia, Suedia, U.R.S.S., S.U.A., Olanda) figurează în tabloul (de mai jos) al echipelor medaliate:

UNGARIA	5	— 2	— 2
MAREA BRITANIE	3	— 0	— 0
ITALIA	2	— 0	— 1
IUGOSLAVIA	1	— 3	— 0
GERMANIA	1	— 2	— 0
FRANŢA	1	— 0	— 1
BELGIA	0	— 3	— 2
U.R.S.S.	0	— 2	— 2
SUEDIA	0	— 1	— 2
S.U.A.	0	— 0	— 2
OLANDA	0	— 0	— 1

POLOIŞTII ROMÂNI, DE DOUĂ ORI, ÎN APROPIEREA „CAREULUI DE AŞI"

Deşi jocul de polo este practicat în ţara noastră de mai bine de patru decenii, prima prezenţă a unei echipe româneşti la un turneu olimpic este consemnată abia în 1952, la Helsinki, alături de alte 20 de formaţii din întreaga lume. Lipsită de experienţa marilor confruntări, reprezentativa noastră pierde cele două meciuri din preliminarii (4—8 cu formaţia unită a Germaniei şi 3—6 cu S.U.A.), ratînd calificarea în turneul final.

Patru ani mai tîrziu, la Melbourne, „7"-le României este nevoit să joace în cea mai dificilă serie şi, după ce învinge echipa Australiei cu 4—2, pierde la limită în faţa echipelor Iugoslaviei (2—3) şi U.R.S.S. (3—4), care în final vor fi medaliate cu argint şi, respectiv, bronz. O altă înfrîngere, cu totul surprinzătoare, în faţa selecţionatei Marii Britanii (2—5) trimite echipa română tocmai pe locul 8 în clasamentul general.

Ediţia din 1960, desfăşurată la Roma, aduce jucătorilor noştri o primă consacrare pe plan mondial. În serii, Zahan, Bădiţă, Kroner şi coechipierii lor înving R.A.U. cu 5—0, Japonia cu 4—1, dar pierd în faţa formaţiei italiene (care va deveni campioană olimpică), după o partidă dramatică, cu 3—4. În grupa semifinală: 3—3 cu formaţia unită a Germaniei şi o nouă înfrîngere la limită, 2—3 cu U.R.S.S., rezultate ce elimină practic pe reprezentanţii noştri din lupta pentru medalii. În ultimele două meciuri, românii au întrecut Olanda cu 5—4 şi S.U.A. cu 4—3, ocupînd astfel locul V.

Performanţa va fi repetată şi la J.O. de la Tokio, unde am debutat cu o victorie la scor (9—4) în faţa Japoniei, urmată de o nouă înfrîngere (3—4) în faţa Italiei. După succesul cu 5—4 realizat împotriva reprezentativei unite a Germaniei, polo-iştii noştri au avut mari şanse de a pătrunde în „careul de aşi" şi a obţine, cel puţin, medaliile de bronz. Era suficientă o victorie în faţa selecţionatei U.R.S.S., dar această partidă decisivă s-a încheiat cu un rezultat egal (2—2), care a permis jucătorilor sovietici să ocupe locul III, trimiţînd în acelaşi timp echipa ţării noastre pe a 5-a poziţie.

Astfel, într-un clasament inedit, alcătuit pe baza tuturor rezultatelor înregistrate în ultimele şase turnee olimpice, din 1948 şi pînă în 1968, formaţia României, prezentă la numai 4 ediţii, în care a susţinut 20 de meciuri (9—2—9 89—68), s-ar afla pe locul VII din 33 de echipe, după reprezentativele Ungariei, Iugoslaviei, Italiei (cu cîte 6 prezenţe), U.R.S.S., Olandei (cîte 5 prezenţe) şi S.U.A. (6 prezenţe). Singurii jucători care ne-au reprezentat la 3 ediţii (Melbourne, Roma şi Tokio) sînt Aurel Zahan şi Alexandru Szabo, *recordmanii selecţionărilor (peste 200) în echipa naţională.*

ÎN PERSPECTIVĂ, UN DEBUT LA J. O.

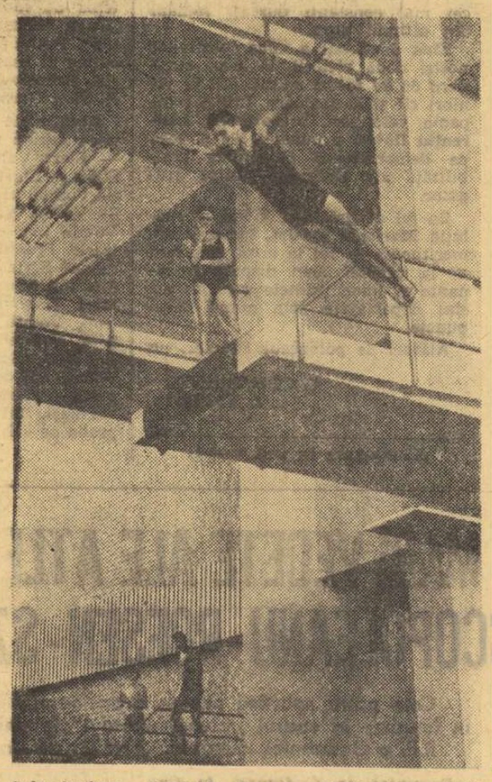

Salt înainte. Execută Sorana Prelipceanu, tînără speranţă olimpică a ţării noastre
Foto: Ion MIHĂICA

Istoria Jocurilor Olimpice moderne consemnează desfăşurarea primelor întreceri de sărituri în apă în 1904, la St. Louis, cînd nord-americanul G. E. Sheldon a cucerit medalia de aur la trambulină. În 1904 s-au disputat numai salturile de la trambulină bărbaţi, iar la următoarele ediţii programul a fost completat cu celelalte probe: 1908 platformă bărbaţi (campion H. Johansson — Suedia), 1912 — platformă femei (Christine Johansson — Suedia) şi 1920 trambulină femei (Aileen Riggin — SUA). Din 1920, programul Jocurilor Olimpice a cuprins cu regularitate toate cele patru probe, dominate cu autoritate, pînă în deceniul al şaselea, de sportivii din S.U.A., care au cîştigat de regulă toate cele trei medalii. Începînd din 1960, europenii îşi fac tot mai simţită prezenţa în disputa pentru locurile fruntaşe, în special la femei. La Roma, tînăra săritoare din R.D. Germană, Ingrid Krämer spulberă mitul superiorităţii americancelor, cucerind medaliile de aur la trambulină (3 m) şi la platformă (10 m). În 1964, la Tokio, Ingrid Krämer, reeditează victoria la trambulină şi sovietica Galina Alekseeva obţine medalia de bronz, iar în 1968, la Ciudad de Mexico, cehoslovaca Milena Ducikova realizează o mare surpriză, cîştigînd primul loc la platformă. La bărbaţi, reprezentanţii S.U.A. continuă seria victoriilor, dar concurenţa europenilor devine tot mai acerbă, dintre aceştia din urmă remarcîndu-se italianul Klaus Dibiasi care izbuteşte să cucerească la Ciudad de Mexico medalia de aur la platformă şi cea de argint la trambulină.

Între Jocurile Olimpice de la Ciudad de Mexico şi cele ce vor avea loc la München, se pare că săritorii din Europa au realizat un progres mai simţitor. Reprezentanţii Italiei, R. D. Germane, U.R.S.S. şi reprezentantele Cehoslovaciei, U.R.S.S. şi R. D. Germane au manifestat, de la an la an, un vizibil salt calitativ.

Sportivii români se pregătesc să participe pentru prima dată la Jocurile Olimpice. O serie de rezultate promiţătoare obţinute la concursurile de la Rennes, Bucureşti şi Rostock, în compania unor săritori valoroşi, depăşirea baremurilor olimpice (360 p la trambulină, 290 p la platformă femei; 440 p la trambulină, 390 p la platformă bărbaţi), în condiţiile unor întreceri internaţionale, ne dau speranţe că Sorana Prelipceanu (14 ani), Melania Decuseară (26 ani) şi Ion Ganea (27 ani) se pot clasa printre cei 12 finalişti, ceea ce ar constitui o performanţă onorabilă dacă ţinem seama de puternica dezvoltare a săriturilor şi de condiţiile materiale din unele ţări. De altfel, Sorana Prelipceanu (elevă a antrenorului Aurel Breja de la Crişul Oradea) a şi realizat cîteva performanţe remarcabile la trambulină (printre altele, locul I la concursul de la Rennes, locul I la campionatele internaţionale ale României, într-o companie selectă) prin care i se acordă şanse pentru finala de la München. Ion Ganea (antrenor Norbert Hatzak, de la C.S.M. Sibiu) şi Melania Decuseară (antrenor Pantelimon Decuseară, de la Progresul Bucureşti), au obţinut şi ei unele rezultate promiţătoare şi, în plus, vasta lor experienţă de concurs îi poate ajuta să aibă o evoluţie bună într-o competiţie de anvergură.

Actualmente, componenţii lotului olimpic de sărituri se pregătesc cu asiduitate în vederea următoarelor concursuri de verificare, dintre care cele mai importante se vor desfăşura în Elveţia (15—16 iulie, la Köniz) şi în Italia (21—22 iulie, la Bolzano). Cu deosebit interes este aşteptată tradiţionala confruntare de la Bolzano unde, după toate probabilităţile, vor fi prezenţi toţi candidaţii la locurile de frunte ale Jocurilor Olimpice, inclusiv săritorii din S.U.A., Mexic şi Canada. De altfel, de comportarea la competiţia de la Bolzano, depinde în mare măsură participarea sportivilor români la întrecerile de la München.

ÎNOTĂTORII ÎN LUPTA CU BAREMURILE

Înotătorii români au fost prezenţi cu regularitate la ultimele cinci ediţii ale J.O. (din 1952 pînă în 1968), dar participarea lor s-a dovedit, de fiecare dată, simbolică, nici unul nereuşind să realizeze vreo performanţă cu adevărat remarcabilă. În ultimul ciclu olimpic, acest sport a cunoscut o dezvoltare uriaşă, recordurile mondiale şi europene atingînd limite la care nimeni nu visa în urmă cu un deceniu. Cu toate eforturile cîtorva antrenori destoinici şi a unor sportivi ambiţioşi, distanţa care desparte pe cei mai buni campioni ai ţării de vîrful piramidei a rămas destul de lungă, astfel că nici la această mare confruntare din vară reprezentanţii noştri nu vor putea străluci. Singurul obiectiv la care se pot gîndi cei trei înotători — **Eugen Almer, Anca Groza** şi **Marian Slavic** — aflaţi în perspectiva de a fi selecţionaţi în lotul olimpic, este calificarea în finalele probelor pentru care se pregătesc: **1 500 m liber, 200 m delfin,** şi, respectiv, **100 m** sau **200 m liber.**

În cele 7 luni de activitate în bazine acoperite, atît în S.U.A., Australia, cît şi pe continentul nostru, numeroşi înotători au realizat performanţe excelente, care vădesc pregătirea lor deosebită. Şi doi din cei trei sportivi români citaţi mai sus, **Almer** şi **Groza** au progresat simţitor, îmbunătăţind recordurile ţării (16:59,5 la 1 500 m şi 2:30,4 la 200 m delfin). Ei n-au reuşit însă să atingă şi baremurile severe impuse de federaţie: 16:45,0 şi, respectiv, 2:27,0.

Iată poziţia lor actuală în ierarhia mondială, ţinînd cont doar de rezultatele a numai trei sportivi din fiecare ţară:

1 500 m liber: Cooper (Australia) 15:57,7, Windeatt (Australia) 16:20,3, Tetlow (Australia) 16:30,7, Kinsella (S.U.A.) 16:32,6 Fassnacht (R.F.G.) 16:35,5, Burton (S.U.A.) 16:41,2, Grozaj (R.F.G.) 16:42,7, Jaudzins (R.D.G.) 16:43,4, Genter (S.U.A.) 16:46,9, Van der Kuil (Olanda) 16:47,7, Rosenkranz (R.F.G.) 16:52,8 Dockhorn (R.D.G.) şi Liseţki (U.R.S.S.) 16.54,2, Freudenberg (R.D.G.) 16:54,3 **ALMER (ROMÂNIA) 16:59,5;**

200 m delfin: Kother (R.D.G.) 2:22,6, Lindner (R.D.G.) 2:23,1, Neal (Australia) 2:23,2, Willie (S.U.A.) 2:23,5, Moe (S.U.A.) 2:23,7, Commerford (Australia) 2:23,8, Funch (Australia) 2:25,0, McInnis (S.U.A.) 2:57,7, Nagel (R.F.G.) 2:26,0, Machin (Anglia) 2:28,0, Zantvort (Olanda) 2:28,6, Buys (Olanda) 2:28,9, Brown (Anglia) 2:29,0, **GROZA (ROMÂNIA)** 2:30,4.

Ce şanse au cei mai buni înotători români de a figura printre finaliştii de la München? Clasamentele de mai sus sînt elocvente şi fac inutile comentariile suplimentare, mai ales că timpii respectivi sînt aproximativi şi pot fi mult îmbunătăţiţi, iar printre liderii şi-ar mai putea face apariţia şi alţi sportivi din Mexic, U.R.S.S., Suedia (la 1 500 m) sau înotătoare din U.R.S.S., Ungaria, Suedia, Canada, Japonia (la 200 m delfin).

Desigur, cunoscîndu-le marea ambiţie şi posibilităţile certe de progres, nu ignorăm faptul că Almer sau Groza ar putea realiza, la rîndul lor, progrese spectaculoase, dar pentru a-şi atinge ţelul propus ei vor trebui neapărat să ajungă la 16:30,0 şi 2:25,0, cifre suficiente pentru a urca pe unul din cele 8 blocstarturi în întrecerile finale. În ceea ce îl priveşte pe Marian Slavic, şansele sînt mai reduse şi perspectivele mult mai mici, deoarece în sezonul de primăvară, bucureşteanul nu a reuşit să coboare sub 55,0 pe „sută" şi sub 1:59,0 la 200 m liber, iar pentru a ajunge printre finaliştii i-ar fi necesare recorduri personale în jurul a 53,5 şi 1:55,0.

Vor fi capabili reprezentanţii noştri să atingă aceste limite foarte pretenţioase? Totul depinde de modul în care se vor pregăti în săptămînile următoare şi de viitoarele lor examene internaţionale, dintre care cel mai important va fi prilejuit de „Trofeul celor 7 coline", competiţie ce va avea loc în iulie la Roma.

„Delfinul" Anca Groza promite rezultate de valoare internaţională. Mai ales dacă ne gîndim că autoarea a împlinit abia 16 ani.

Eugen Almer zîmbeşte satisfăcut la capătul cursei record (16:59,5) pe 1500 m liber. Vom surprinde oare, o imagine asemănătoare a reşiteanului şi în piscina olimpică din München?

Concluziile care se desprind din analiza prezentată în această pagină se pot formula astfel:

Echipa naţională de polo, cucerindu-şi un loc în rîndul celor 16 finaliste, deţine un potenţial destul de ridicat, incomparabil superior (o dovedesc rezultatele) celui din primii ani ai ciclului olimpic. Ea poate să repete cea mai bună performanţă (locul V), obţinută de două ori în cadrul J.O. şi chiar să o îmbunătăţească. Făcînd această afirmaţie ne bazăm pe existenţa unui lot (15 jucători) extrem de omogen, care face de pe acum dificilă alegerea celor 11 tricolori. Bine pregătită din punct de vedere fizic şi cu o concepţie modernă de joc, echipa de polo a României a dovedit prin întreaga evoluţie din ultimele 16 luni, că se află în imediata apropiere a celor mai bune echipe din lume, în faţa cărora a obţinut cîteva rezultate meritorii, şi că păstrează la o distanţă apreciabilă formaţiile din cel de al doilea eşalon valoric.

Desigur, lucrurile sînt încă departe de a fi puse la punct în totalitatea lor, dar cunoscînd ambiţia jucătorilor respectivi, marea lor dorinţă de afirmare şi calităţile deosebite ale antrenorilor A. Grinţescu şi N. Firoiu nu ne îndoim că „7"-le reprezentativ se va prezenta la München în condiţii optime.

Situaţia înotătorilor şi săritorilor este oarecum diferită. Ei nu au convins, încă, deplin pe selecţioneri că pot intra în posesia paşaportului olimpic, deşi au obţinut în acest sezon unele rezultate notabile. Din partea lor (şi mai ales a înotătorilor) se aşteaptă un efort susţinut, care să se concretizeze în antrenamente de cea mai mare intensitate, urmate de rezultate corespunzătoare, la nivel mondial. În acelaşi timp, însă, federaţia de specialitate va trebui să controleze îndeaproape pregătirea acestor sportivi şi să le asigure condiţii perfecte de antrenament.

Există, aşadar, temeiuri ca, în acest an, şi nataţia să contribuie la zestrea de puncte a delegaţiei olimpice române.

Pagină redactată de Adrian VASILIU şi Dumitru STANCULESCU

ÎN CINSTEA CONFERINȚEI NAȚIONALE A P.C.R. ȘI A CELEI DE A XXV-A ANIVERSĂRI A REPUBLICII

SPORTIVII DE LA U.M.E.B., MUNCITORI HARNICI, CU CARE COLECTIVUL SE MÎNDREȘTE

(Urmare din pag. 1)

la turnătorie și montaj, la construcții metalice. **Oamenii de aici sînt hotărîți să întîmpine marile evenimente politice cu noi realizări la locul de producție, se află în competiție cu ei înșiși pentru a îndeplini cu cinste angajamentele pe care și le-au luat, de a suplimenta realizările la producția globală, la producția marfă, de a da beneficii peste plan.**

La realizarea acestor importante obiective ale Uzinei de mașini electrice împreună cu harnicul colectiv de muncă, o contribuție de seamă aduc și sportivii care, în timpul liber, reprezintă uzina în întrecerile de volei (din sezonul viitor în Divizia A), fotbal (campionatul „Promoție"), handbal (în calificări), tir și turism. **Sportivii de la „Electra" sînt animați de dorința de a fi cît mai utili colectivului.** E de fapt un răspuns la ceea ce și-au propus conducerea uzinei, comitetul de partid și comitetul sindicatului, de a forma tineri viguroși, cu un înalt profil moral, oameni de nădejde în producție. **„Ne-a preocupat mereu această latură a activității**, ne mărturisea **Gheorghe Barbu**, președintele sindicatului, **de încadrare a sportivilor în producție, de a face din ei muncitori vrednici, cetățeni destoinici".** Inginerul **Vasile Stăneci**, șeful secției autoutilare, ne spunea despre aportul electricianului **Laurențiu Schmidt**, al lăcătușului montor **Gheorghe Tonca**, al rabotorului **Nicolae Ilie**, calificat la locul de muncă, toți trei componenți ai echipei de fotbal. Inginerul **David Doici**, de la atelierul de montaj, ne-a vorbit despre harnicii muncitori **Gh. Boroș** și **M. Tudor** de la strungărie, despre inginerul **Victor Circiu**, președintele asociației sportive și component al echipei de handbal, despre un alt îndrăgostit al acestui sport, **Envert Selim**, șef de echipă la bobinaj, om de o înaltă calificare profesională. Toți aceștia, ca și bobinatorul **R. Ciobanu**, tehnicianul **C. Nicolau**, ing. **M. Anghel**, fac parte din familia sportivilor de la U.M.E.B., tineri care în procesul de producție, cot la cot cu tovarășii lor de muncă, disciplinați și sîrguincioși, dau viață angajamentelor pe care acest colectiv și le-a luat în cinstea Conferinței Naționale a Partidului și a celei de a 25-a aniversări a Republicii. Membrii asociației sportive Electra, cu care uzina se mîndrește, își unesc în aceste zile strădaniile lor cu eforturile întregului colectiv, conștienți că prin aportul lor în depășirea sarcinilor de plan își vor manifesta recunoștința, atașamentul lor față de partid.

ATMOSFERĂ ENTUZIASTĂ LA UZINA DE ALUMINĂ DIN ORADEA

(Urmare din pag. 1)

angajamentelor. S-au luat măsuri, cu responsabilități precise, pentru o aprovizionare ritmică a tuturor secțiilor, a tuturor locurilor de muncă. În scopul folosirii integrale a fondului de timp, comitetul de partid, prin comitetele sindicatelor și U.T.C., va întreprinde o susținută muncă educativă în rîndul muncitorilor ca să se elimine total întîrzierile, absențele nemotivate sau plimbările inutile prin uzină. Pe linia de propagandă se prevede organizarea unei expoziții intitulată sugestiv **„Realizări între cele două Conferințe Naționale ale partidului".**

Atmosfera însuflețită de la Uzina de aluminiu, felul în care muncitorii, tehnicienii și inginerii de aici răspund prin fapte, sînt o garanție că în întîmpinarea Conferinței Naționale a partidului se vor obține și alte succese în cinstea mărețului eveniment.

fotbal

ÎNTÎLNIREA ROMÂNIA-ITALIA SE VA DISPUTA ÎN NOCTURNĂ

● ***Lotul nostru se va reuni luni, iar pregătirile se vor desfășura la Snagov***

La 17 iunie, reprezentativa țării noastre își va încheia activitatea pe sezonul 1971/72, cum se știe, printr-un joc amical cu selecționata Italiei.

În vederea acestei întîlniri amicale de mare interes, antrenorul lotului nostru, **Angelo Niculescu**, și-a început pregătirile, urmărind evoluția selecționabililor în jocurile de campionat. Lotul va fi definitivat duminică seară, după disputarea etapei a XXVIII-a, iar luni jucătorii se vor reuni la București, de unde vor pleca la Snagov. Aici vor urma, pînă sîmbătă la prînz, un program de pregătire, care va pune accent mai mult pe latura tehnico-tactică și pe jocuri-școală.

După cum ne-a informat antrenorul **Angelo Niculescu**, lotul vechi nu va suferi mari schimbări, exceptînd posturile în care s-au produs indisponibilități (Dembrovschi, Fl. Dumitrescu, Lucescu).

Pe de altă parte, federația a decis ca **partida cu Italia să se dispute în nocturnă**, începînd de la ora 20, pe stadionul „23 August".

BARAJELE ECHIPELOR DE JUNIORI CONTINUĂ

● **Ultimele rezultate și programul etapelor viitoare**

Întrecerea echipelor de juniori pentru desemnarea celor 16 formații participante la turneul final al campionatului republican continuă.

● În **turneul inter-campioane de județ** s-au înregistrat rezultatele : Lic. nr. 2 Iași — Foresta Moldovița 3—2, Relonul Săvinești — Viitorul Vaslui 1—0, Minerul Comănești — Luceafărul Focșani 10—0, Tînărul siderurgist Galați — Olimpia Rm. Sărat 1—0, I.T. Constanța — Școala sportivă Călărași 2—1, Dinamo Obor — Chimia Brazi 6—0, Voința Domnești — Flacăra Moreni 2—0, F.C. Argeș II Pitești — Vulturii Buzău 3—0, Cimentul Tg. Jiu — Cutezătorii Orșova 4—0, Corvinul Hunedoara — Metalul Oțelul Roșu 4—2, U.M. Timișoara — Șc. sp. Gloria Arad 9—0, Recolta Hida — Voința Oradea 2—1, Unirea Alba — Oțelul Bălcești 5—0, Minerul Baraolt — Șc. sp. Odorhei 3—0, Chimica Tîrnăveni — Chimia Orașul Victoria 2—1, Liceul „A. Mureșan" Bistrița — Spartac Satu Mare 1—0.

Duminică 11 iunie vor avea loc partidele : **Relonul Săvinești — Lic. nr. 2 Iași** (teren Dinamo Bacău, ora 11), **Minerul Comănești — Tînărul siderurgist Galați** (teren Minerul, ora 13), **I.T. Constanța — Dinamo Obor** (teren CFR, ora 11), **Voința Domnești — F.C. Argeș II Pitești** (teren Constructorul București, ora 13), **Corvinul Hunedoara — Cimentul Tg. Jiu** (teren Constructorul, ora 13), **Recolta Hida — U.M. Timișoara** (teren „23 August" Zalău, ora 11), **Unirea Alba — Minerul Baraolt** (teren Unirea, ora 13), **Chimica Tîrnăveni — Lic. A. Mureșan Bistrița** (teren Chimica, ora 13). **În caz de egalitate, jocurile nu se prelungesc, ci se execută lovituri de la 11 m.**

● În **barajul echipelor clasate pe locul 2** în seriile campionatului republican : F.C. Argeș I Pitești — Politehnica Timișoara 1—0, Dinamo București — Școala sportivă Brașov 5—0, Sport Club Bacău — Progresul București 1—2 și Ind sîrmei C. Turzii — Crișul Oradea 1—0. Returul acestor partide are loc la 11 iunie la **Timișoara** (teren Politehnica, ora 11,30), la **Brașov** (teren I.C.M.B., ora 9,30), la **București** (teren Progresul, ora 9) și **Oradea** (teren Crișul, ora 9,30). **În caz de egalitate după două jocuri, la puncte sau golaveraj, jocurile nu se prelungesc, ci se execută lovituri de la 11 m.**

ASTĂZI LA BELGRAD :

STEAUA ROȘIE — SELECȚIONATA INTERNAȚIONALĂ

● **DUMITRU va alcătui, împreună cu Netzer, linia de mijloc**

● **ȘTEFAN COVACI — antrenorul selecționatei**

Aniversînd apariția a 6 000 de numere, ziarul „Sport Beograd" organizează astăzi, în capitala Iugoslaviei, o interesantă întîlnire de fotbal care va opune cunoscutei echipe STEAUA ROȘIE o SELECȚIONATĂ INTERNAȚIONALĂ. În această selecționată, condusă de antrenorul **Ștefan Covaci**, va evolua, așa după cum am mai anunțat, și jucătorul român DUMITRU. El va face pereche cu mijlocașul vest-german **Netzer**, într-o echipă care va mai cuprinde, printre alte nume sonore, pe Cruyff, Suurbier, Beckenbauer, Bobby Charlton.

DUMINICĂ ÎN CAPITALĂ

Stadionul Dinamo, ora 15,30 : Dinamo — Sport Club Bacău (tineret-rezerve) ; ora 17,30 : Dinamo — Sport Club Bacău (Divizia A) ;

Stadionul Politehnica, ora 11 : Sportul studențesc — C.F.R. Pașcani (Divizia B) ;

Stadionul Progresul, ora 11 : Progresul — F. C. Galați (Divizia B) ;

Terenul Electronica, ora 11 : Electronica — Olimpia Giurgiu (Divizia C) ;

Terenul Laromet, ora 11 : Tehnometal — Flacăra roșie (Divizia C) ;

Terenul Voința, ora 11 : Voința — Laromet (Divizia C) ;

Terenul F.R.B., ora 11 : Mașini unelte — Celuloza Călărași (Divizia C) ;

Terenul Constructorul, ora 11 : Unirea Tricolor — T.M.B. (Divizia C) ;

Terenul Autobuzul, ora 11 : Autobuzul — Sirena (Divizia C).

ARBITRII MECIURILOR ETAPEI A XXVIII-a A DIVIZIEI A

Farul — „U" Cluj: M. ROTARU, ajutat la linie de V. Popa și I. Ciolan (toți din Iași);

A.S. Armata — Rapid: I. CHILIBAR (Pitești), ajutat de T. Leca (Brăila) și T. Trofin (Galați);

Steagul roșu — Politehnica: V. PĂDUREANU (București), ajutat de V. Grigorescu și S. Mataizer (ambii din Craiova);

Crișul — Univ. Craiova: I. DRAGHICI (București), ajutat de A. Crișan și I. Opriță (ambii din Arad);

C.F.R. Cluj — Steaua: O. ANDERCO (Satu Mare), ajutat de T. Vas și Z. Szilaghi (ambii din Oradea);

Jiul — F.C. Argeș: A. BENTU, ajutat de C. Costică și C. Dragotescu (toți din București);

U.T.A. — Petrolul: N. RAINEA (Bîrlad), ajutat de G. Dragomir și A. Grigorescu (ambii din București);

Dinamo — Sport Club Bacău: TR. MOARCAȘ, ajutat de C. Ghiță și G. Pop (toți din Brașov)

SERILE CU TEDDY NICULESCU

Cred că niciodată nu s-a transmis mai bine boxul la noi în țară, ca la aceste campionate ale minților europeni. Aparatul se duce în focul luptei, imaginea e bine strînsă pe chip și pe pumn, se fură prim-planuri de toată frumusețea (și duminică seară, la fotbal, Roger Georgescu a încercat să prindă cîteva tipuri din tribună și nu a fost rău de loc), unghiurile de filmare sînt insolite, în continuă mișcare, montajul nu o dată surprinzător, cu punch, cu forță, cu estetică. Cei trei regizori, M. Panait, D. Cojocaru și R. Georgescu, precum și operatorii lor — Cozlov, Pasat, Brazdes și Giuglea — mi se par seară de seară inspirați, metodici, în bună dispoziție de lucru. Țopescu are siguranță, vibrație, instinctul expresiei curate și a ieșit cu bine din cîteva „clinciuri" delicate ca în cazul cîndatului rezultat din meciul Cimpoiașu — Beneș ; sînt sigur că nu se va supăra dacă voi scrie că de data asta — imaginea îi concurează comentariul și deseori punctează mai mult.

Așa că am văzut meciuri de minune și scene de groază și mister ; Băbescu — Siborov, de pildă, mi-a ridicat blocul în picioare. Duminică după-masă, nu s-a putut dormi creștinește din cauza acelui scoțian care nu voia să cadă jos, oricîte încasp, pînă nu-l dobora și el, măcar opt secunde, pe englezul din fața sa. Nuvelă de Jack London. Portrete memorabile : Borst (R.F.G.), cu o imensă rugă în ochi, către doctor, să-l lase să boxeze pînă la sfîrșitul meciului, adică încă un minut. Ochii aceia de copil mare, cu un colț de pleoapă sîngerîndă, care imploră înfricoșați dreptul la luptă, nu la abandon... Și apoi, învinsul său — căci Borst a izbutit să biruie, bătîndu-se ca în Hemmingway — spaniolul Rodriguez, un tînăr brunet, frumos ca un toreador la debut, elegant, încapabil să dea urît și tare, prea fin, prea stilat pentru ce se cere, plîngînd ca un copilaș, după decizia de 1—4... Sînt, după aceea, secunzii din colț, în frunte cu această față de mare comedie dramatică zisă Teddy Niculescu al nostru ; sînt arbitrii de ring, filmați cu frumoasă grandilocvență ; e glasul crainicului de sală care cînd spune „red corner" (în chiar limba engleză !) simți că trece tramvaiul 14 pe la Operetă ; mai sînt boxerii sovietici, fantastic de serioși, cîțiva dintre ei cîdăiți în marmură și bronz (ca acest Simonov !), dînd impresia unor rugbyști printre jucători de ping-pong ; mai sînt ai noștri, puși ca de obicei pe un box năpraznic, cu cîteva talente certe ca Lazăr, Condurat, Cutov... dar mie nu-mi iese din minte soarta acestui stilist, Aurică Dumitrescu, campion european la seniori !...

Și mai sînt F. C. Argeș, U.T.A. și C.F.R.-ul din Cluj, sigur că mai sînt și astea, putem oare trăi fără ele ? Steaua — Dinamo, duminică seară, pe potop, a fost un derby marginal, pentru inițiați. Aici am ajuns : să regretăm că n-am avut parte de C.F.R. Cluj — Petrolul, dar cine putea ști că acolo va fi năzdrăvănia anului ? Eu, în ce mă privește, nu fac nici un fel de calcule interne, că sînt prea păpit. Eu, mă uit la alte cifre : Benfica ia campionatul cu 81 de goluri în 30 de meciuri, Ajax dă 104 boabe în 34 de partide, Bayern conduce cu 95 de urale în 32 de întîlniri. La noi, U.T.A., echipa cu cel mai bun atac, are la 27 de meciuri, 45 de goluri. E clar ? Sau nu sîntem tari la împărțire ?

CORESPONDENȚA :

I. Pantea (Sf. Gheorghe) : Îmi mulțumiți — „cu asentimentul unui mare număr de oameni obiectivi" — pentru articolul meu : „Să nu privim înapoi cu mînie !"... Îmi permiteți să mă laud un minut cu felicitările d-voastră ?

BELPHEGOR

CARNET OLANDEZ

COVACI ȘI KEISER

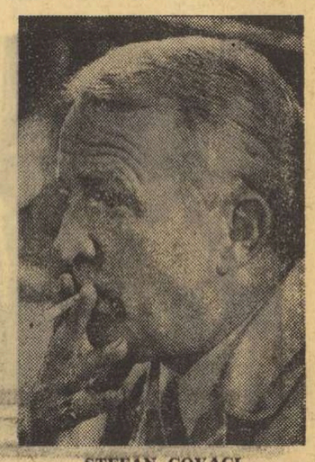

ȘTEFAN COVACI

Se pune o întrebare, poate, firească : *în fond, care a fost rolul lui Ștefan Covaci la Ajax ?* Răspunsurile traversează un registru amplu, care pornește de la măgulitorul...

...1. Covaci a făcut enorm, pentru că a reușit să urce și ultimii metri cu Ajax, deși victoria de anul trecut marca aproape un apogeu.

...și care se încheie, la polul opus, cu însinuantul colo-rat de o u șoară invidie...

...2. Covaci s-a lăsat tras de curent, pe o corabie cu mateloți de talia lui Cruyff și Keiser.

De fapt, tontă această discuție ar putea fi tranșată simplu, apelînd la unul din răspunsurile-șoc ale antrenorului nostru, răspunsuri care au făcut de mult turul Olandei. Întrebat de unul din ziariștii olandezi despre ceea ce a făcut în plus față de Rinus Michels, Covaci a răspuns cu subtilitățile stilului Keiser :

„Am cîștigat un campionat cu 8 puncte avans, la exact un an după ce voi, dragii mei prieteni, ați prevăzut victoria lui Feyenoord ; am cîștigat în plus Cupa Olandei ; v-am oferit acel 5—1 la Rotterdam, un 5—1 care pentru voi, cei din Amsterdam, e un fel de victorie a Atenei asupra Spartei ; în sfîrșit, am cîștigat și Cupa campionilor, în seria Olympique Marseille — Dynamo Dresda — Arsenal — Benfica — Internazionale, după ce am rugat în prealabil Steaua, fosta mea echipă, să-i prezinte cartea mea de vizită lui Michels, la Barcelona".

După acest răspuns în rafale, care amintește mai curînd de ultimele 20 de minute ale lui Ajax în meciul cu Inter, să audiem cealaltă parte, adică pe reporterul olandez, care face următoarea sinteză :

„Între Ajax — Michels și Ajax — Covaci există o diferență de suplețe. Covaci a adus la Ajax libertatea de mișcare și de gîndire. Pe lîngă instalația de oxigenare, stadionul Ajax are astăzi și o instalație pentru cultivarea fanteziei".

Și acum, dați-i voie reporterului român, prezent la marea finală, să vă descrie două momente din seara de 31 mai.

L-am întrebat pe Covaci, după joc : *„Aș fi tare curios ce le-ai spus jucătorilor olandezi în timpul pauzei, cînd rezultatul era 0—0 ?"* Răspunsul a fost cum nu se poate mai caracteristic :

„Primul lucru pe care l-am făcut a fost să mă așez. Dacă aș fi rămas în picioare, aș fi umblat prin vestiar și le-aș fi transmis jucătorilor ceva din nervozitatea mea. După ce mi-am găsit scaunul, am tăcut cam două minute. Tăceau și ei. Cînd mi-am dat seama că tăcerea începe să devină apăsătoare, am simțit nevoia unei glume. Și am spus, adresîndu-mă lui Cruyff : „Ascultă, Johan, dacă Oriali stă mai are de gînd să se țină de tine, cred că după meci îl ia ambulanța și-l duce direct la spital". A fost un ris general. Apoi am mai stat cîteva minute. Cînd l-am văzut pe Cruyff privindu-se în oglindă, din semiprofil, mi-am zis că totul e în ordine. Peste alte patru minute, Johan deschidea scorul, pe o greșeală a lui Oriali."

Al doilea moment... Trecuseră două ore de la fluierul final. Autobuzul lui Ajax se pregătea de plecare, spre Amsterdam. L-am întrebat pe Covaci dacă pot veni cu ei. Mi-a spus : *„Stai o clipă".* S-a îndreptat spre Keiser. L-am văzut pe Keiser ascultînd cu atenție. Apoi, căpitanul lui Ajax m-a căutat din priviri și m-a poftit cu o mișcare largă a brațelor.

Cînd am ajuns la Amsterdam, l-am întrebat pe Covaci :

— *Ce i-ai spus lui Keiser, la plecare, la Rotterdam ?*

— I-am spus că am un prieten, ziarist român, care ar vrea să vină cu noi, la Amsterdam.

— *De ce a fost nevoie ?*

— Din două motive. În primul rînd, pentru că în acest autobuz nu urcă nimeni fără aprobarea căpitanului... Nici măcar Van Praag, conducătorul clubului. În al doilea rînd, n-am scăpat prilejul de a-i impune lui Keiser, pentru viitor, un mod de comportare. În fond, aproape întotdeauna primești ceea ce dai ...

Acest răspuns mă scutește de orice încheiere.

Ioan CHIRILA

ciclism

VASILE TEODOR

CONDUCE ÎN „CURSA MUNȚILOR"

SINAIA 8 (prin telefon de la trimisul nostru)

Traseul etapei a II-a (Sinaia—Cîmpina—Sinaia) a „Cursei Munților" a măsurat doar 80 de kilometri. În schimb, în calea concurenților s-au interpus două pante. Este vorba de Posada, iar în final de Furnica (șoseaua care urcă spre cota 1400 m și care a fost parcursă pînă la punctul numit Popicărie), cu șerpentinele lor strînse și urcușurile pieptișe. În sfîrșit, „Cursa Munților" și-a onorat numele.

Plecat din Sinaia spre Cîmpina, plutonul cicliștilor rulează compact și nu va putea fi destrămat nici de urcușul ușor spre vîrful Posadei și nici de coborîrea accentuată care a urmat. Pe drumul plat spre Bănești, plutonul se găsește în aceeași formație de la plecare. Singurul sportiv care se încumetă să spargă unitatea plutonului este un tînăr, **Constantin Tănase**, de la C. S. Brăila. Acesta evadează și reușește să ruleze de unul singur pînă la întoarcere spre Posada, cînd plutonul îl ajunge și îl depășește. Sprintul de cățărare de la Posada este cîștigat de **Constantin Grigore**, urmat de **Vasile Burlacu** și **Nicolae Gavrilă**. De aici și pînă la sosire nu se mai întîmplă nimic deosebit, victoria revenind lui **Vasile Teodor** (Dinamo I) în 1h 50:06. El a fost urmat de: **Cristian Tudoran** (Steaua I) 1h 50:06 și **Constantin Grigore** (Dinamo I) 1h 55:35.

În clasamentul general conduce **Vasile Teodor** cu 5 h 07:58, urmat de Cristian Tudoran 5h 08:38 și R. Langancke (Dynamo Berlin) 5h.08 : 47.

Etapa de vineri i Sinaia — Cota 1400 m (individual contracronometru)

Gheorghe ȘTEFANESCU

PUNCTE

SPORTIVELE NOASTRE ÎN PRIM PLAN PE ARENA INTERNAȚIONALĂ

VĂ PREZENTĂM PE ELENA TRANDAFIR, NOUA CAMPIOANĂ A LUMII

S-a născut la 26 iulie 1938, în comuna Tărtășești, județul Ilfov. Are 1,60 m înălțime și 65 kg. Face parte din asociația sportivă Laromet București și este tehniciană la Uzinele Laromet. Practică popicele din anul 1957, fiind distinsă, în urmă cu 4 ani, cu titlul de maestră emerită a sportului.

Elena Trandafir a făcut cunoștință cu sportul încă de pe vremea cînd era școlăriță, jucînd volei și tenis de masă dar, mai apoi s-a consacrat jocului pe pista de bitum. La puțin timp după ce a intrat prima oară, pe arenă, ea a fost remarcată chiar de... viitorul ei soț, Petre Trandafir, care era un jucător de popice consacrat.

Colegele ei de echipă afirmă că Elena Trandafir este o fată harnică și ambițioasă, la antrenamente lucrînd de multe ori peste „norma" fixată. Antrenorii lotului au multă încredere în ea. Elena Trandafir reușind la majoritatea întîlnirilor internaționale să se situeze printre principalele realizatoare ale reprezentativei noastre.

Iată palmaresul noii campioane a lumii : de 4 ori campioană mondială pe echipe (București — 1966, Linz — 1968, Bolzano — 1970 și Split — 1972), campioană mondială la dublu (Bolzano — 1970), vicecampioană la simplu (Bolzano — 1970), campioană mondială (Split 1972) și de 5 ori campioană a României. Are ca record personal 502 p d, iar cea mai bună performanță internațională a realizat-o la C.M. de la Split — 468 p d, cifră care constituie un nou record mondial.

REPREZENTANȚII ROMÂNIEI — ONORAȚI LA CONGRESUL F.I.P.

La Congresul F.I.P., ținut într-una din elegantele săli de recepție ale modernului hotel „Marian" din Split (inaugurat în preajma C.M.), secretarul general al Federației române de popice, L. Szücs, a fost reales în prezidiul F.I.P., răspunzînd acum de comisia de regulamente a forului internațional. De asemenea, cunoscutul conducător de joc Eronim Moldoveanu a fost delegat ca arbitru principal al Campionatelor europene de juniori, programate pentru anul viitor în Cehoslovacia. În sfîrșit, a fost omologat primul record mondial la proba maraton de 3x100 bile, stabilit de Cornelia Petrușcă cu 1 320 p d la C.M. de la Bolzano (1970).

La întrunirea forului suprem de la Split s-a mai hotărît, printre altele, înființarea „Cupei campionilor europeni" și pentru echipele feminine, competiția urmînd să fie organizată începînd de anul viitor. Țara noastră face parte din prima grupă, împreună cu Ungaria, Iugoslavia și Austria.

ROMÂNIA — LOCUL I ÎN CLASAMENTUL GENERAL PE MEDALII

După cum se știe, reprezentativa feminină a țării noastre a dominat două din cele trei probe care au figurat în programul ultimei ediții a campionatelor mondiale. Ca urmare a comportării avute de jucătoarele noastre, România s-a situat pe primul loc în clasamentul general pe medalii :

	Aur	Argint	Bronz
1. ROMÂNIA	2	0	2
2. Iugoslavia	1	2	1
3. Republica Federală a Germaniei	1	2	0
4. Republica Democrată Germană	1	1	2
5. Austria	1	0	0
6. Ungaria	0	1	0
7. Cehoslovacia	0	0	1

lupte

SPORTIVII ROMÂNI S-AU COMPORTAT REMARCABIL LA BALCANIADA DE TINERET DE LA SALONIC

La Salonic s-au desfășurat, timp de trei zile, confruntările Balcaniadei de tineret la lupte (libere și greco-romane). Reprezentanții țării noastre au avut o comportare remarcabilă, cucerind șase titluri de campioni, 5 medalii de argint și 3 de bronz. În clasamentele pe națiuni, România a ocupat locul II atît la lupte libere cît și la greco-romane, succese notabile pentru care se cuvin felicitări deopotrivă luptătorilor și antrenorilor lor. La înapoiere am solicitat antrenorului federal ION CRIȘNIC amănunte despre competiția balcanică.

— Vă rugăm să vă referiți mai întîi la evoluția tinerilor de la lupte libere care, de astă dată, au obținut pentru prima oară, rezultate mult mai bune decît cei de la greco-romane.

— Într-adevăr, luptătorii de la libere au marcat o ascensiune pe care o așteptam de mulți ani. Niciodată pînă acum ei n-au reușit să obțină succese mai mari decît colegii lor de la greco-romane. Și dacă doi dintre ei nu ar fi făcut greșeli tactice, echipa de lupte libere a României cucerea, pentru prima dată trofeul Balcaniadei.

— Asupra acestora poate că ar fi bine să reveniți mai tîrziu pentru a da întîietatea cuvenită celor care s-au remarcat. Așadar, care dintre luptătorii de la acest stil s-au situat pe primul plan ?

— Semiușorul **Emilian Cristian** și greul **Ladislau Simon** și-au învins pe toți adversarii. Cristian a dispus în finală de luptătorul bulgar Șt. Stoikov, unul dintre cei mai buni concurenți din echipa Bulgariei. La rîndu-i, Simon, a dispus prin tuș de luptătorul turc V. Kaplan, iar în partida finală cu T. Radev (Bulgaria) a obținut victoria cu un punctaj edificator : 9—0. Ceilalți doi campioni balcanici, **Florian Moț** (cocoș) și **Ion Dumitru** (semimijlocie) au luptat și ei bine, dar nu în toate confruntările. Meritoriu s-au comportat și **Petrone Androne** (pană) și **Gheorghe Paraschiv** (ușoară), care au cucerit medalii de argint. Petrone trebuia să obțină victoria în ultima partidă, cea cu bulgarul I. Iankov, pentru a cuceri primul loc. Întrucît un rezultat de egalitate nu era suficient. Și cum pînă în ultimele 3 secunde rezultatul era egal a trebuit să riște și a fost învins. Paraschiv, în schimb, nu putea să emită pretenții în fața lui M. Demirtag (Turcia), un luptător foarte puternic și bun tehnician, cel care a și cucerit titlul. Cu toate acestea, el a pierdut onorabil, la o diferență de numai două puncte (6—7). Mijlociul **Vasile Țigănaș**, handicapat de greutate (are 63 de kg și nu 90, cît prevede limita maximă a categoriei) a cucerit totuși medalia de bronz. Sub orice critică a luptat, însă, **Ion Arapu** (muscă), prezent pe saltelele de concurs și la campionatele mondiale de anul trecut și la cele europene din acest an. La Salonic, el a fost eliminat surprinzător după primele două tururi !

Și acum să mă refer la cei doi luptători ale căror ultime partide aveau să decidă primul loc în clasamentul pe națiuni. Este vorba de **Gheorghe Ștefan** (semimuscă) și **Stelian Morcov** (semigrea). Ștefan l-a condus cu **14—0** pe H. Holidis (Grecia), dar voind să obțină tușul — deși nu avea nevoie de o astfel de victorie — a fost fixat cu umerii pe saltea. Morcov, care pînă în finală luptase excelent, întrecînd la puncte pe luptătorul bulgar A. Raimov și pe cel turc H. Yldiz, n-a reușit să termine la egalitate cu grecul D. Spiridopoulos. Pierzînd partida aceasta la puncte, i-a revenit medalia de bronz și nu cea de aur. Cele două puncte pierdute de Morcov au fost suficiente pentru ca Bulgaria să se claseze înaintea țării noastre.

— Ce ne spuneți despre luptătorii de la greco-romane ?

— **Ion Gîbu** (semimuscă) și **Roman Codreanu** (grea) au fost cei mai buni, cîștigînd de altfel și titlurile aflate în luptă. **Mihai Boțilă** (cocoș), **Adrian Popa** (semiușoară) și **Dumitru Manea** (semigrea) puteau obține medaliile de aur și nu pe cele de argint, dar au făcut greșeli, îndeosebi, tactice. Mult sub posibilități au concurat **Tiberiu Horvath** (pană), **Victor Prențu** (ușoară) și **Iosif Bender** (semimijlocie). Tînerii **Mircea Neagu** (muscă) și **Zoltan Csilag** (mijlocie) susținînd primele lor confruntări internaționale mai importante n-au putut rezista în fața unor adversari mai experimentați. Amîndoi, însă, ne dau speranțe pentru un viitor nu prea îndepărtat.

Costin CHIRIAC

Interviul nostru cu antrenorul federal Ion CRIȘNIC

În Divizia B la fotbal

Ș.N. OLTENIȚA—PROGRESUL BUCUREȘTI 3-2 (1-2)

Partida S. N. Oltenița — Progresul București, din etapa a XXIX-a a diviziei B la fotbal — seria I, disputată joi după-amiază, a luat sfîrșit cu rezultatul de 3—2 (1—2) în favoarea gazdelor. Au marcat : Eftimescu (min. 12), Laurențiu (min. 63 și 70), respectiv Beldeanu (min. 4) și Condurache (min. 26). A arbitrat bine S. Mataizer — Craiova.

M. VOICU, coresp.

LOTO — PRONOSPORT

NOI CÎȘTIGĂTORI LA LOZ ÎN PLIC

Apariția lozurilor cîștigătoare de autoturisme și premii mari în bani continuă fără întrerupere.

De la începutul anului și pînă în prezent, zilnic, se prezintă cîștigători de autoturisme și bani la sistemul Loz în Plic spre a-și ridica importantele premii obținute.

Printre ultimii cîștigători se numără și participanții: Burdaș Ioan — com. Marca jud. Sălaj = autoturism DACIA 1100; Panta Aurel — com. Codăești jud. Vaslui = DACIA 1100; Nudoroiu Tudor — Cîmpulung jud. Argeș = SKODA S 100; Bara Mihai — Oradea = SKODA S 100; Mototolea Costel Aurel — Brăila = SKODA S 100; Daneliuc Vasile — Iași = SKODA S 100; Florescu Florea — Caracal jud. Olt = SKODA S 100; Ilie Constantin — București = SKODA S 100 s.a.

Premiile în bani nu s-au lăsat mai prejos și continuă să iasă în întreaga țară.

Dintre cei mai recenți cîștigători citățm pe: Lipou Maria — Simleul Silvaniei, jud. Sălaj = 20.000 lei; Geambazu Nicolaie — Călărași = 20.000 lei; Tister Sever — com. Padeș, jud. Gorj = 20.000 lei; Postole Gheorghe — com. Giurgeni, jud. Ialomița = 20.000 lei; Pandrea Iosif — com. Topolog, jud. Tulcea 20.000 lei; Fet Maria — Cluj = 20.000 lei; Ianin Tosa — Timișoara = 20.00 lei; Robu D. Ion — com. Lacului, jud. Argeș 20.000 lei; Leu Nicolaie — com. Tălmăciu, jud. Sibiu = 10.000 lei; Axinte M. Ioan — com. Suharău, jud. Botoșani = 10.000 lei; Bota Sevastian — com. Sălișteа, jud. Alba = 10.000 lei; Croitoru Andrei — com. Beregsău, jud. Timiș = 10.000 lei ș.a.

Oriunde vă aflați, jucați la LOZ ÎN PLIC !

Tragerea Loto de astăzi va fi transmisă direct din Studioul de Televiziune cu începere de la ora 18.45.

Rubrică redactată de LOTO-PRONOSPORT

VIZITA TOVARĂȘULUI NICOLAE CEAUȘESCU IN JUDEȚUL ARGEȘ

(Urmare din pag. 1)

deosebit de primitor, oficialități, tineri în frumoasele costume muscelene, oferă oaspeților pîine și sare. Cetățenii aclamă îndelung, ovaționează pentru partid, pentru secretarul general: „Ceaușescu — P.C.R.", „Ceaușescu — P.C.R.".

În autoturisme de teren „ARO", secretarul general al partidului, ceilalți conducători de partid și de stat se îndreaptă spre Uzinele mecanice „Muscel", unde se făuresc aceste mașini, ce și-au cîștigat un bun renume pe multe din meridianele globului.

Vizita se încheie în aceeași atmosferă entuziastă care a domnit tot timpul. Răsună puternice aclamații și urale.

După Uzinele mecanice, se vizitează Combinatul de materiale de construcție din Cîmpulung, azi încă șantier.

În numele întregului colectiv, ing. Ion Iacobescu, directorul combinatului, transmite oaspeților un călduros bun sosit.

Sînt prezentate apoi macheta fabricii și stadiul actual al construcțiilor. Au loc discuții asupra eficacității surselor de calcar și de argilă, asupra mijloacelor de transport, sînt înfățișate soluțiile adoptate.

La încheierea vizitei, tovarășul Nicolae Ceaușescu a felicitat colectivul combinatului și i-a urat succese în realizarea înainte de termen a investițiilor, în finalizarea la un înalt nivel calitativ a lucrărilor.

De la Cîmpulung, elicopterul în care călătoresc tovarășul Nicolae Ceaușescu și ceilalți conducători de partid și de stat survolează masivi muntoși, aterizînd într-o poiană de pe „Dealul Sasului", la poalele căreia se desfășoară panoramic comuna Dîmbovicioara. Aici, la cota 1 200, a fost amenajată o pășune model, o adevărată stațiune de cercetări în miniatură.

Apreciind inițiativa organelor județene, secretarul general al partidului recomandă conducerii ministerului ca ea să fie extinsă și în alte zone ale țării.

Survolînd frumoasele așezări din valea Argeșului, elicopterul special, la bordul căruia se află secretarul general al partidului, aterizează în perimetrul platformei petrochimice pitești ene.

În discuția pe care tovarășul Nicolae Ceaușescu o are aici cu miniștrii Mihail Florescu, Matei Ghigiu și Ioan Avram, s-a formulat concluzia ca, în viitor, pentru toate instalațiile complexe să se întocmească machete de montaj, procedeu utilizat pe acest șantier și dovedit deosebit de instructiv pentru constructori și montori.

Tovarășul Nicolae Ceaușescu, ceilalți conducători de partid și stat se îndreaptă apoi spre alte unități ale industriei chimice — Combinatul de articole tehnice din cauciuc.

După vizita la Combinatul de articole tehnice de cauciuc, coloana de mașini se îndreaptă spre un nou obiectiv industrial, aflat în apropiere, Întreprinderea „Textila" Pitești.

După vizita prin întreprinderile industriale, tovarășul Nicolae Ceaușescu, ceilalți conducători de partid și de stat s-au oprit la noul magazin universal „Trivale" din centrul orașului Pitești.

Conducătorii de partid și de stat sînt invitați apoi la sediul Comitetului județean de partid.

Aici are loc o scenă emoționantă. Tovarășul Nicolae Ceaușescu s-a reîntîlnit cu micuțul Daniel Marius Stănciulescu — al 20 000 000-lea cetățean al patriei noastre — acum în vîrstă de 3 ani. Conducătorul partidului și statului s-a fotografiat împreună cu micuțul Daniel, i-a urat mulți ani, succese în viață, să fie un cetățean demn al patriei, iar părinților lui multă sănătate.

În marea piață din noul centru civic al Pitештiului s-au adunat mii de petrochimiști, constructori de autoturisme, muncitori ai Combinatului de exploatare și industrializare a lemnului, ai întreprinderilor de bunuri de larg consum de pe platforma industrială de nord, un mare număr de locuitori ai municipiului. Mulțimea poartă drapele roșii și tricolore, lozinci care slăvesc partidul, patria socialistă. Se văd numeroase portrete ale secretarului general al partidului. Este o atmosferă vibrantă, de viu entuziasm.

Secretarul general al partidului, tovarășul Nicolae Ceaușescu, ceilalți conducători de partid și de stat, apar în balconul sediului Comitetului județean de partid, întîmpinați cu vii și puternice ovații, urale. Se ovaționează pentru partid, pentru secretarul general, pentru unitatea indestructibilă dintre partid și popor.

Mitingul este deschis de tovarășul Gheorghe Năstase, prim secretar al Comitetului județean Argeș al P.C.R., președintele Consiliului popular județean.

Au luat, apoi, cuvîntul Ionela Ursu, muncitoare la întreprinderea „Textila", Mihai Popescu, maistru la grupul industrial de petrochimie, și Pompilia Bădulescu, profesoară.

Întîmpinat cu vii și puternice aplauze, cu aclamații și urale, a luat cuvîntul tovarășul Nicolae Ceaușescu.

Cuvîntarea secretarului general al partidului este subliniată în repetate rînduri de îndelungi aplauze, de ovații și urale, participanții exprimîndu-și dragostea și atașamentul față de conducătorul partidului și statului, hotărîrea lor de a milita neabătut pentru înfăptuirea politicii partidului, de a-și îndeplini în mod exemplar sarcinile ce le revin în acest an, în acest cincinal.

După miting, tovarășul Nicolae Ceaușescu, ceilalți conducători de partid și de stat, au vizitat noua casă de cultură a sindicatelor din Pitești, inaugurată anul trecut.

Seara, tovarășul Nicolae Ceaușescu, ceilalți conducători de partid și de stat, care au fost oaspeții județului Argeș, și municipiului Pitești, s-au înapoiat în Capitală.

CINCI BOXERI ROMÂNI ÎN LUPTĂ PENTRU MEDALIILE DE AUR

(Urmare din pag. 1)

pugilistul român. În ultimele minute de luptă, disputa se echilibrează, dar zarurile fuseseră aruncate. În aclamațiile de satisfacție ale spectatorilor, este anunțat numele învingătorului: Alexandru Türei — România. **Türei b.p. (3—2) Zasipko.**

În semifinalele cocoșilor, Valeri Solomin l-a învins înainte de limită (abandon în prima repriză) pe suedezul Ove Lindsbay. **Solomin** (U.R.S.S.) **b. ab. 1 Lindsbay.**

În cea de a doua partidă a categoriei s-au întîlnit Marian Lazăr și pugilistul polonez Jan Stanislawski, boxer foarte înalt pentru categoria sa și incomod prin boxul obstrucționist pe care l-a practicat de-a lungul celor trei reprize. Lazăr a dominat în permanență lupta, dar acțiunile sale au fost mai puțin precise ca în partida cu iugoslavul Marici, loviturile sale au atins mai rar ținta decît a dorit. Victoria sa clară s-a decis abia în ultima repriză, cînd Stanislawski n-a mai reușit să fugă la fel de bine ca pînă atunci. Surprins deseori cu lovituri puternice, boxerul polonez a început să țină mai mult ca pînă atunci și să boxeze periculos cu capul, motive pentru care a și primit două avertismente. Sarcina arbitrilor judecători a fost simplă în asemenea condiții: **Lazăr b.p. (5—0) Stanislawski.**

La semiușoară, iugoslavul Branislav Vakici l-a învins la puncte, într-un meci disputat, pe Imre Schimik (Ungaria). **Vakici b.p. (5—0) Schimik.**

Simion Cuțov a întîlnit pe polonezul **Alfred Cichowlas**, un adversar dificil de întrecut, datorită bunei sale pregătiri fizice și boxului destul de tehnic practicat. Partida a fost frumoasă, cu acțiuni clare și lovituri în linie, pe tot parcursul timpului de luptă. Cu un plus de decizie și viteză, reprezentantul nostru a ieșit deseori în avantaj în urma schimburilor de lovituri efectuate, motiv pentru care toți cei cinci judecători i-au acordat decizia de învingător. **Cuțov b.p. (5—0) Cichowlas.**

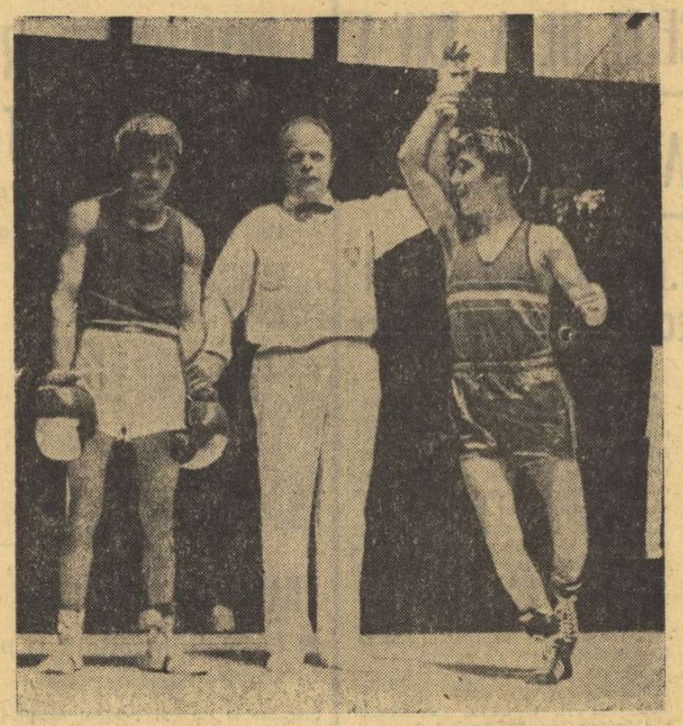

Al. Türei *(dreapta) își manifestă bucuria la anunțarea deciziei de învingător în fața sovieticului* V. Zasîpko.

Întrecerile semimijlociilor au început cu disputa dintre tînărul de 17 ani **Damian Cimpoiești** și sovieticul **Aleksandr Zorov.** Meciul a debutat sub bune auspicii pentru român și în primele 3 minute, Cimpoiești a răspuns prompt atacurilor lansate de adversarul său. Începînd din rundul doi, Zorov a lovit mai mult și mai precis, l-a pus în dificultate pe Cimpoiești, iar în ultimele 3 minute de luptă, românul a primit și două avertismente pentru țineri repetate. **Zorov b. p. (5—0) Cimpoiești.**

În cealaltă semifinală, polonezul Valenti Vojczik l-a depășit, după o întrecere spectaculoasă, pe englezul John Gale. **Vojczik b.p. (5—0) Gale.**

La mijlocie, în prima semifinală, **Vladimir Lemeșev** a fost declarat învingător fără adversar, iugoslavul Zunjanin fiind oprit de medic să boxeze. A doua semifinală: **Poul Knudsen** (Danemarca) **b. ab. 3 D. Odwwell** (Anglia).

La categoria grea: **Mihail Subotin** (U.R.S.S.) **b. ab. 2 Rudolf Empl** (Austria). În partida a doua s-au înfruntat **Ion Ruicu** și **B. August** (R. F. a Germaniei). După o evoluție neconvingătoare, Ruicu și-a spart arcada în ultima repriză și a fost oprit de medic să continue lupta. **August b. ab. 3 Ruicu.**

A 7-a ETAPĂ ÎN TURUL CICLIST AL AUSTRIEI

VIENA 8 (Agerpres). — Disputată între Salzburg și Linz (122 km), etapa a 7-a a Turului ciclist al Austriei a fost cîștigată de olandezul Jan Spetgen în 2h 47:02. În același timp cu învingătorul a sosit un pluton în care se aflau și cei trei cicliști români (Nicolae Andronache, Stefan Szekeli, Nicolae David) rămași în cursă. În clasamentul general individual conduce Steinmayr (Austria) 25h 14:43, urmat de Mitteregger (Austria) la 1:54. Cicliștii români ocupă următoarele locuri: Nicolae Andronache — 16 (la 47:07); David — 35; Szekeli — 39.

În C.E. de fotbal — tineret

U.R.S.S. — BULGARIA 4-0

În joc amical: U.R.S.S. - Bulgaria 1-0

La Leningrad, în meci tur pentru semifinalele campionatului european de fotbal (echipe tineret) selecționata U.R.S.S. a întrecut cu scorul de 4—0 (3—0) echipa Bulgariei.

La Moscova, în partida amicală, de fotbal dintre primele reprezentative ale Bulgariei și U.R.S.S., meciul s-a încheiat cu scorul de 1—0 (0—0) în favoarea fotbaliștilor sovietici prin golul înscris în minutul 63 de Muntian (din 11 m).

Duminică, la Galați

Un interesant meci de polo între reprezentativele României și Cubei

Polo iștii din reprezentativa Cubei se află de două zile în țara noastră. După cum am mai anunțat, ei vor întîlni în două partide amicale prima selecționată a României, meciuri ce fac parte din programul de verificare al ambelor formații în vederea J.O.

Prima întîlnire este programată duminică la Galați, iar meciul revanșă va avea loc trei zile mai tîrziu, la București. Sportivii cubanezi au susținut deja un joc de verificare în compania unei formații a clubului Dinamo, cu care au terminat la egalitate (6—6).

UN CVARTET DE MARI VEDETE ALE ATLETISMULUI: ROSENDAHL - VISCOPOLEANU - ROESEN - SZEWINSKA

Delegația poloneză, la sosirea pe aeroportul Otopeni.

(Urmare din pag. 1)

cialiștilor. Să nu uităm că mai există în concurs și un trio de discobole!...

★

Ieri după amiază a sosit în Capitală echipa reprezentativă a Poloniei. Irena Kirzsenstein-Szewinska și colegele sale au alungat — cu ușurință proprie tinereții — oboseala călătoriei, au început să se intereseze de amănuntele triunghiularului atletic de duminică. După tradiționala fotografie de pe aeroportul Otopeni, l-am rugat pe conducătorul delegației, antrenorul federal **JANUSZ JACKOWSKI**, să ne împărtășească cîteva din gîndurile sale cu privire la întrecerea atletică de pe Republicii.

„Întîlnirea atletică feminină dintre Polonia și România — ne-a spus interlocutorul nostru — **constituie o tradiție. De fiecare dată ea s-a soldat cu performanțe de valoare și nu mă îndoiesc că și de această dată arbitrii vor nota în foile de concurs rezultate de înalt nivel. Privim cu respect performanțele realizate de atletele din România în acest sezon. La disc, la 800 și 1 500 m, la garduri, la aruncarea greutății sportivele din țara dvs au înregistrat un progres remarcabil. Rezultatul întîlnirii este deschis. Pasionantele întreceri de pe Republicii vor satisface — cred — exigența specialiștilor și a publicului. Echipa R.F. a Germaniei, cu care selecționata țării dvs va susține concomitent un meci, este foarte tare. În componența ei se află sportive de valoare excepțională. Pe scurt: duminică un concurs atletic de prim rang, unul dintre cele mai importante din calendarul internațional pe acest an al echipelor feminine".**

Amabilul nostru interlocutor n-a vrut, desigur, să insiste asupra valorilor din echipa Poloniei. Fără discuție, însă, că **Szewinska, Sukniewicz, Jaworska** et comp. sînt veritabile „staruri" atletice sportive care-și vor etala talentul și pregătirea în concursul de duminică.

IRENA KIRZSENSTEIN-SZEWINSKA (POLONIA)

Are 26 de ani, 1,77 m și 54 kg. De mai mulți ani este considerată cea mai valoroasă și completă atletă a Poloniei. În 1964 a făcut parte din ștafeta de 4x100 m, care a devenit campioană olimpică. În 1965, la Budapesta, a cucerit titlurile continentale la lungime, 200 m, 4x100 m și a ocupat locul II la 100 m. Campioană olimpică la Ciudad de Mexico (1968) în proba de 200 m. A deținut recordurile mondiale la 100 m (11,1) și 200 m (22,5). Recordul personal la lungime — 6,65 m.

BRIGITTE ROESEN (R.F.G.)

Are 28 de ani, 1,63 m și 54 kg. S-a născut la Dortmund și este profesoară de educație fizică. Face parte din clubul O.S.C. Dortmund. A fost autoarea uneia dintre cele mai neașteptate victorii la ultima ediție a campionatelor europene de sală (Grenoble): după ce a depășit patru încercări, ea a realizat în ultima săritură 6,53 m, rezultat cu care a devenit campioană indoor a continentului. Cea mai bună performanță anterioară: locul IV la campionatele vest-germane din 1971 cu 6,32 m.

În turneul de selecție la tenis

SANTEI ȘI-A LUAT O MERITATĂ REVANȘĂ LA SOTIRIU

În primul meci al zilei de joi, pe o căldură de aproape 30 de grade, s-au întîlnit Santei-Sotiriu. În precedentul turneu de selecție, Santei nu reușise să facă față ritmului de joc al lui Sotiriu, trebuind atunci să se recunoască învins. Joi a apărut pe teren un Santei în excelentă formă de joc (de altfel lucrul acesta se putuse constata și în meciurile disptate cu Ovici și Mureșan) dornic să-și ia revanșa la Sotiriu. Și trebuie să spunem că a reușit de o manieră categorică: 6—2, 6—4. Sotiriu nu a reușit să facă față lui Santei, cu un joc foarte variat, cu dese incursiuni la fileu și, lucru remarcabil, cu lovituri de serviciu bine plasate.

În meciul al doilea al zilei s-au întîlnit Viorel Marcu — Hărădău. Bine pus la punct cu condiția fizică, dar și cu o pregătire tehnică intensă ca urmare a unor antrenamente de 4—5 ore pe zi, Marcu s-a detașat repede, în primul set, de adversarul său, cîștigînd cu 6—2. Al doilea set i-a revenit lui Hărădău cu 6—3. Setul decisiv, după o luptă îndîrjită a ambilor jucători s-a întrerupt la 6—6.

Vineri, de la ora 15,30, pe terenurile din parcul Progresul sînt programate meciurile Santei — Hărădău și Ovici — Mureșan.

Ion GAVRILESCU

CAMPIONATELE REPUBLICANE DE CAIAC-CANOE

FINALELE PROBELOR OLIMPICE

Sportivii dinamoviști — cîștigătorii probei de K 4 — 1 000 m. *Foto: S. BAKCSI*

Reuniunea de joi dimineață a fost rezervată finalelor celor șapte probe olimpice. Conform programului — la ora 9,30 — starterul principal al concursului a dat plecarea în prima cursă a zilei: **proba masculină de caiac simplu — 1 000 m.** Absența motivată a componenților lotului nostru olimpic a adus — cum era de așteptat — un plus de combativitate acestor finale, pleiada tinerelor talente fiind dornică de afirmare. De aici, dîrzenia disputelor, ambiția de a cîștiga. Victoria în prima cursă decisivă i-a revenit dinamovistului Viorel Ștefan, după un finiș impresionant. Clasament: **K1 — 1 000 m:** 1. V. Ștefan (Dinamo) 3:56,5, 2. I. Țugui (D) 3:57,7, 3. D. Mitrea (Steaua) 3:58,4, 4. S. Feoldi (D) 4:02,7, 5. M. Matei (Sc. sp. 2) 4:04,0.

Proba de **canoe simplu — 1 000 m** a avut o desfășurare interesantă, animatorii acestei curse fiind doi experimentați sportivi: Butelchin (Dinamo) și Denisov (Steaua). Primul a controlat disputa pînă aproape de linia de sosire, dar Denisov, cu un plus de voință, reușește să-și întreacă adversarul pe ultimii metri. Rezultate: 1. Grigore Denisov (Steaua) 4:18,0, 2. Afanase Butelchin (Dinamo) 4:20,4, 3. C. Ceatlaș (D) 4:22,1, 4. I. Savastian (S) 4:26,0, 5. P. Marcov (D) 4:28,5.

O finală strînsă, cu reluare prin videorecording, am urmărit în proba de **caiac simplu fete — 500 m.** A cîștigat Maria Lovin-Aftene, la capătul unei spectaculoase curse. Clasament: 1. Maria Aftene (Dinamo) 2:10,6, 2. Fănica Ditcov (Steaua) 2:11,8, 3. Venera Petre (C.N.U.) 2:15,5, 4. Maria Gîrlacu (Steaua) 2:17,5.

În cursa următoare, elevii antrenorului **Igor Lipalit** din Tulcea au cucerit titlul de campioni republicani la proba de **K 2 — 1 000 m** (băieți), prin Vasile Dîba și Costel Simion. Rezultate: 1. Delta Tulcea (V. Dîba — C. Simion) 3:34,1, 2. Dinamo (D. Păunescu — N. Simionenco) 3:34,6, 3. Steaua (N. Terente — A. Conțolenco) 3:35,0.

Frații Nemeș nu au avut — practic — adversari direcți. Cei doi canoiști de la Dinamo și-au asigurat în timpul cursei un avans substanțial, reușind să-l mențină pînă în final. Clasament: **C 2 — 1 000 m:** 1. Dinamo (S. Nemeș — E. Nemeș) 3:51,0, 2. Steaua (I. Nichitov — D. Simionov) 3:56,3, 3. Steaua (T. Ditcov — C. Avram) 3:57,6, 4. Steaua (I. Erofei — I. Ilievici) 3:57,8, 5. Dinamo 4:08,1.

Prin Feodosia Sochin și Maria Cosma, sportivii de la Delta Tulcea cuceresc cel de al doilea titlu republican. Este vorba de victoria din proba de **K 2 fete — 500 m** al cărei clasament arată astfel: 1. Delta Tulcea (Feodosia Sochin — Maria Cosma) 1:56,4, 2. C.N.U. (Aglaea Răutu — Paulina Marioara) 2:00,9, 3. Steaua (Dumitra Timofte — Viorica Ilinoiu) 2:01,4.

În sfîrșit, ultima finală a probelor olimpice: **K4 — 1 000 m** (băieți). Pe primul loc — cvartetul dinamovist format din Pantea, Bivol, Petru, Sidorenco (2:10,8), urmat de echipajele Lupea, I. Ivanov, I. Pantea, Ursu (Dinamo) 2:11,7 și Artimov, Dogaru, Cicîrmă, Dumitru (Steaua) 2:16,6.

Astăzi pe lacul Snagov, de la orele 10 la 13: **finalele probelor de fond.**

V. TOFAN

UN ANTRENOR INSPIRAT

De unde provin toți acești flăcăi extraordinari, cu șapte vieți în piepturile lor deodată, pînă mai ieri necunoscuți și-acuma, dintr-odată, eroi ai ringului continental în care urcă floarea tinereții vajnice, căutînd faima sportivă, ca altădată soții lui Jason — lîna de aur? De unde?

Numai (deocamdată) sărace lor fișe biografice ne-o pot spune. Și-atunci vom avea surpriza să aflăm că băieții aceștia vin din Liliecii de Jos ai Bacăului, din Smîrdanul Nou al Brăilei, din Podenii mehedințeni, din Filiași și Cluj, din Brașov și Galați, cam de pe toate meleagurile țării, unde cresc asemenea voinici, cu veleități sportive.

De pe acum putem spune că ceea ce a caracterizat, aproape fără excepție, lotul juvenil al României, a fost excelenta condiție fizică, rezistența dusă pînă la paroxismul manifestat de severineanul Băbescu, remarcabila combativitate, spiritul ofensiv și credința nestrămutată în posibilitatea victoriei chiar și în clipele cele mai grele. Cu asemenea trăsături, împrumutate unui lot de tineri năzdrăvani, Teddy Niculescu se dovedește un inspirat antrenor, căruia experiența generației de la Bolzano i-a slujit drept fericită mostră.

Cu 5 reprezentanți în finală, boxul românesc nu obține doar un frumos succes de circumstanță. Prezența aceasta printre ultimii 22 este mult mai plină de semnificație. Cine are asemenea tineri de nădejde, are în același timp mai puține griji pentru viitorul pugilismului național.

Peste 5000 de perechi de ochi au urmărit ultima seară a semifinalelor, descoperind, în sfîrșit, admirabilul spectacol pe care-l oferă curajoasele cupluri de boxeri, cheltuind cu uimitoare mărinimie vlagă și ambiție. Tunetele de urale au confirmat adesea în cursul serii această senzație.

Ne imaginăm cu ușurință ce va fi în seara finalelor...

Victor BANCIULESCU

TELEX ● TELEX ● TELEX ● TELEX ● TELEX

Într-un meci amical de fotbal disputat la Copenhaga, selecționata Danemarcei a învins cu scorul de 3—0 (0—0) echipa Finlandei. Au asistat 25 000 de spectatori.

■

Etapa a 16-a a Turului ciclist al Italiei, desfășurată pe traseul Parabiago — Livigno (236 km) a revenit belgianului Eddy Merckx în 7 h 43:59. La 42 de secunde au sosit italienii Marcello Bergamo și Vladimiro Panizza. În clasamentul general individual continuă să conducă Eddy Merckx, urmat de Jose Fuente (Spania) — la 5:49, Gosta Pettersson (Suedia) — la 5:52, Vicente Lopez Carril (Spania) — la 10:01 etc.

■

La Sofia a început un turneu internațional masculin de volei, la care participă opt echipe din șapte țări. În prima zi a competiției s-au înregistrat următoarele rezultate: R.D. Germană — Bulgaria (B) 3—0 (15—5, 15—9, 15—6); Cehoslovacia — Italia 3—0 (15—11, 15—7, 15—7); Bulgaria — Brazilia 3—0 (15—13, 13—12, 15—13).

■

Velodromul din orașul Tula găzduiește, în aceste zile, un concurs internațional de ciclism la care participă pistarzi din opt țări. Prima probă — 1 000 m cu start de pe loc — a revenit campionului mondial Eduard Rapp (U.R.S.S.), cu timpul de 1:08,43. Pe locurile următoare s-au clasat Vladimir Semenet (U.R.S.S.) — 1:09,16 și Dimo Anghelov (Bulgaria) — 1:10,03. Ștefan Leibner (România) a ocupat locul 16, cu timpul de 1:12,81.

■

Turul ciclist al Tunisiei a luat sfîrșit la Tunis cu victoria rutierului algerian Majid Hamza. Pe echipe, victoria a revenit formației Algeriei, urmată de selecționata Tunisiei.

■

După disputarea a 8 etape, în Turul ciclist al Angliei conduce rutierul francez M. Duchemin, urmat de cehoslovacul Svoboda — la 24 sec. și olandezul Kuypers — la 28 sec.

■

Participanții la tradiționala competiție automobilistică de 24 de ore de la Le Mans au efectuat primele antrenamente oficiale. Cel mai bun rezultat a fost realizat de echipajul Rolf Stommelen — Nanni Galli, pe „Alfa Romeo", cu o medie orară de 212,940 km. Performanțe bune au mai obținut echipajele J. Bonnier — G. Larrousse, pe „Lola-280" și Henri Pescarolo — Graham Hill, pe „Matra Simca".

■

Selecționata masculină de volei a orașului Budapesta și-a început turneul în Cehoslovacia jucînd la Bratislava în compania formației locale Ruda Hvezda. Victoria a revenit voleibaliștilor maghiari cu scorul de 3—2 (15—12, 15—2, 12—15, 14—16, 15—12).

Prima zi a „internaționalelor" de tir ale României

(Urmare din pag. 1)

al concurent oaspe, sovieticul **Grigori Zapolskih** (locul 6 la campionatele europene de la Suhl) a dominat dificila probă de pistol liber, detașîndu-se la patru puncte de urmăritori. Specialiștii noștri la acest gen de armă, **Lucian Giușcă** și **Iuliu Pieptea,** n-au putut intra în primii zece.

Așa cum era de așteptat, proba de talere aruncate din șanț — prima manșă de 75 t — a oferit o întrecere foarte spectaculoasă, presărată cu surprize. Astfel, pentru moment, în frunte se află **Geissler** și **Strohal,** trăgători cu cote medii în concernul internațional. În schimb, campionul mondial **Michel Carrega** a pierdut patru talere. Dar, ultimele două zile pot aduce modificări radicale în configurația clasamentului. Neconvingătoare în această manșă inaugurală a fost comportarea țintașilor români. Să mai așteptăm însă...

Rezultate tehnice, **armă calibru redus 60 de focuri culcat** (68 de concurenți): 1. **Fandier** (Polonia) 597 p (ultima decadă: 100 p) — **campion internațional al României;** 2. Rotaru (România) 597 p (u.d. 99 p); 3. De Chirico (Italia) 596 p; 4. Manthos (Grecia) 595 p; 5. Zähringer (R. F. a Germaniei) 595 p; 6. Payne (M. Britanie) 594 p.... 8. Codreanu (România) 594 p; 9. Sataia (România) 594 p.; ... 14. Sicorschi 593 p; 15. Caban 593 p; 16. Ferecatu 593 p; ... 21. Șandor 592 p; **pistor liber 60 de focuri** (52): 1. **Zapolskih** (U.R.S.S.) 564 p — **campion internațional al României;** 2. Łabedzki (Polonia) 560 p; 3. Stachurski (Polonia) 557 p; 4. Faggion (Franța) 556 p; 5. Denecheau (Franța) 556 p; 6. Scharf (R.D.G.) 555 p; ... 11. Giușcă (România) 551 p; ... 11. Pieptea 547 p.

Talere aruncate din șanț (45) — prima manșă de 75 t: 1. **Geissler** (R.D.G.) 74 t; 2. Strohal (Polonia) 73 t; 3. Czekalla (R.D.G.) 73 t; 4. Valduvi (Spania) 71 t; 5. Izmenko (U.R.S.S.) 71 t; 6. Carrega (Franța) 71 t. **Reprezentanții noștri au obținut următoarele rezultate:** Popovici 70 t; Florescu 69 t; Dumitrescu 69 t; A. Marinescu 64 t.

Armă standard 60 de focuri culcat (62) **juniori** (fete și băieți): 1. **Ilovici** (România) 596 p — **campion internațional al României;** 2. Viseyko (U.R.S.S.) 593 p; 3. Vasilica Manea (România) 590 p; 4. Dragica Milosavekevici (Iugoslavia) 589 p; 5. Hullay (Ungaria) 588 p; 6. Markovici (Iugoslavia) 587 p; ... 9. Lucache (România) 582 p; 10. Florescu (România) 582 p. **Senioare:** 1. **Mariana Feodot** (România) 590 p — **campioană internațională a României:** 2. Milzer Cuba (Cuba) 589 p; 3. Melania Petrescu (România) 589 p; 4. Magda Herold (Iugoslavia) 589 p; 5. Zarinja Bajba (U.R.S.S.) 589 p; 6. Ioana Soare (România) 588 p; ... 12. Ana Goreți (România) 581 p; 13. Edda Baia (România) 581 p; ... 15. Ioana Șerbănescu (România) 578 p.

SPORTIVITATE PURĂ

În ambianța fermecătoare a Tunarilor — cine-mi spunea că acesta este cel mai frumos poligon din Europa? — maeștrii preciziei își dispută titlurile unui concurs cunoscut pe mapamond, rivnind în taină că vor putea converti medaliile în... vize pentru München. Căci — tradiționale sau abia inaugurate — competițiile din aceste zile, oriunde ar avea ele loc, conferă mirabuloase „pașaoarte olimpice".

Sub umbrele și, mai ales, la umbra răcoroasă a pomilor, întîlnești aici, la Tunari, figuri celebre, eroi ai multor ediții ale Jocurilor Olimpice și „mondialelor", timizi ce niște începători, temători pentru performanța lor și a prietenilor lor sportivi. Îi mai vezi — după suite de decari sau serii de talere sfărîmate în sute de bucăți — roșind la rapotul de aplauze. Acești țintași de elită au în tolbele lor și nevăzute provizii de modestie și noblețe. Pentru că noblețe înseamnă să nu dai vina pe armă, pe mașina de aruncat talere sau pe... farfurii zburătoare atunci cînd ai fost întrecut de alții și cînd te numești Michel Carrega și ești campion mondial. Și tot noblețe este aceea să-l feliciți sincer pe învingător, deși tu — Nicolae Rotaru — ai făcut același rezultat, dar te-ai clasat pe locul doi.

Ambianță reconfortantă la Tunari. Nu numai pentru că poligonul este inundat de verdeață, nu numai pentru că întreg poligonul policrom te duce cu gîndul la Walt Disney, nu numai pentru faptul că pe aleile sale întîlnești la tot pasul celebrități ale sportului. Reconfortantă este îndeosebi atmosfera aceasta de pură sportivitate, olimpică am spune.

Hristache NAUM

ULTIMELE ȘTIRI ▪ ULTIMELE REZULTATE ▪ ULTIMELE ȘTIRI

„PREMIUL ZIARULUI PRAVDA" LA ATLETISM

Cea de a 5-a ediție a tradiționalului concurs atletic „Premiul ziarului Pravda" se desfășoară pe stadionul „V. I. Lenin" din Moscova, cu participarea unor atleți fruntași din 13 țări. Iată primii învingători: **masculin:** 100 m: Aukstulus (U.R.S.S.) 10,4; 400 m garduri: Savcenko (U.R.S.S.) 50,7; 3 000 m obstacole: Skripka (U.R.S.S.) 8:30,8, Gh. Cefan (România) a ocupat locul 5, în 8:34,8; disc: Liahov (U.R.S.S.) 61,40 m; greutate: Prollius (R.D.G.) 19,95 m; lungime: Barkovski (U.R.S.S.) 7,72 m; 10 000 m: Sviridov (U.R.S.S.) 29:20,6, Nicolae Mustață (România) a sosit pe locul 15, în 29:27,0; **feminin:** 100 m: Buharina (U.R.S.S.) 11,6; 400 m: Kulikova (U.R.S.S.) 53,6; 800 m: Kazankina (U.R.S.S.) 2:05,2; săritura în înălțime: Tazareva (U.R.S.S.) 1,83 m; aruncarea suliței: Vera Komissar (U.R.S.S.) 57,50 m.

LA HAMBURG: PRIMELE PARTIDE DIN TURUL III AL CAMPIONATELOR INTERNAȚIONALE DE TENIS

La Hamburg au continuat întrecerile campionatelor internaționale de tenis ale R.F. a Germaniei. În proba de simplu bărbați, Ion Țiriac l-a întîlnit în turul doi pe vest-germanul Karl Meiler în fața căruia a pierdut cu 6—3, 6—2, 3—6. Alte rezultate: Moore (Australia) — Hrebec (Cehoslovacia) 7—3, 6—3; M chan (Ungaria) — Cornejo (Chile) 2—6, 6—2, 6—1; Hewitt (Republica Sud-Africană) — Filloi (Chile) 2—6, 6—4, 6—4. S-au disputat și primele partide din turul trei. În cea mai disputată întîlnire a zilei, francezul Barthes l-a eliminat cu 4—6, 6—3, 6—3, 6—4 pe vest-germanul Elschenbroich. Revelația actualului sezon, tînărul jucător italian Panatta a dispus cu 6—3, 6—3, 6—4 de australianul Crealy, iar cehoslovacul Kodes l-a învins cu 6—1, 6—4, 6—3 pe belgianul Mignot.

Tot în turul III al probei de simplu — bărbați, Ilie Năstase l-a întîlnit pe vest-germanul Engert pe care l-a învins cu 6—2, 6—4. În proba de dublu bărbați, reprezentanții noștri au debutat cu victorii: Năstase și Kodeș au dispus de Varga — Machan (Ungaria) cu 6—1, 6—1, iar Țiriac cu Hewitt au cîștigat cu 6—2, 9—7 în fața chilienilor Cornejo — Filloi.

Redacția și administrația: București, str. Vasile Conta nr. 16; telefoane: centrala 11.10.05, secția corespondenți 11.51.09, interurban 72 și 286; telex: sportrom buc. 180, Tiparul I. P. „Informația", București 40.363

Biblioteca municipală
Tîrgu-Mureș

PROLETARI DIN TOATE ȚĂRILE, UNIȚI-VĂ!

Sportul

ZIAR AL CONSILIULUI NAȚIONAL PENTRU EDUCAȚIE FIZICĂ ȘI SPORT

ANUL XXVIII — Nr. 7081 | 4 PAGINI 30 BANI | Sîmbătă 10 iunie 1972

ADEZIUNE ENTUZIASTĂ A SPORTIVILOR PATRIEI LA EFORTUL CREATOR AL OAMENILOR MUNCII

ÎN CINSTEA CONFERINȚEI NAȚIONALE A PARTIDULUI ȘI A CELEI DE-A 25-a ANIVERSĂRI A REPUBLICII

Planul adoptat de C.N.E.F.S. prevede ample acțiuni politico-educative și sportive consacrate celor două mari evenimente din istoria partidului și poporului nostru

În cinstea Conferinței Naționale a Partidului Comunist Român și a celei de a 25-a aniversări a proclamării Republicii, Consiliul Național pentru Educație Fizică și Sport, în colaborare cu organele și organizațiile centrale de stat și obștești care au atribuții în domeniul educației fizice și sportului, a stabilit un amplu plan de măsuri.

PARTICIPARE EXEMPLARĂ LA PROCESUL MUNCII, PENTRU ÎNDEPLINIREA ÎNAINTE DE TERMEN A CINCINALULUI

În întîmpinarea celor două mari evenimente din viața partidului și poporului nostru, consiliile județene pentru educație fizică și sport, organele și organizațiile mișcării sportive, vor desfășura o susținută muncă politico-educativă, pentru mobilizarea tuturor sportivilor, tehnicienilor și activiștilor la **înfăptuirea exemplară a sarcinilor ce le revin în producție și în procesul de pregătire sportivă, pentru îndeplinirea înainte de termen a prevederilor cincinalului și a planului de dezvoltare a mișcării sportive, pentru aplicarea consecventă și transpunerea în viață a programului de educație comunistă, adoptat de istorica plenară a C.C. al P.C.R. din 3—5 noiembrie 1971.**

Consiliile județene pentru educație fizică și sport, cluburile și asociațiile sportive vor lua măsuri pentru organizarea unor expuneri în fața sportivilor, tehnicienilor și activiștilor despre trecutul glorios de luptă al partidului, despre principiile politicii sale interne și externe.

În cadrul căminelor culturale, al cluburilor și caselor de cultură se vor prezenta conferințe care să ilustreze rezultatele obținute în domeniul educației fizice și sportului sub conducerea partidului, iar în tabere și la bazele de pregătire a sportivilor se vor organiza expuneri referitoare la succesele dobîndite de poporul român în construirea societății socialiste multilateral dezvoltate, subliniindu-se condițiile tot mai bune create dezvoltării educației fizice și sportului.

Ziarul „Sportul" și revistele sportive vor publica o suită de materiale care să oglindească sprijinul de care se bucură mișcarea sportivă din partea partidului și statului, preocupările și angajamentele cluburilor și asociațiilor sportive luate în cinstea Conferinței Naționale a P.C.R. și a celei de a 25-a aniversări a Republicii.

PREOCUPARE SPORITĂ PENTRU RĂSPÎNDIREA ÎN MASE A EDUCAȚIEI FIZICE ȘI SPORTULUI

Consiliile județene pentru educație fizică și sport, cluburile și asociațiile sportive își vor intensifica eforturile pentru **răspîndirea în mase a ideii de sport, ca un element component al vieții sociale, ca o necesitate pentru ridicarea capacității de muncă angrenînd un număr cît mai mare de cetățeni în practicarea sistematică și cu regularitate a exercițiilor fizice, a activităților de mișcare.**

În toate județele țării se vor organiza acțiuni sportive care să cu-

(Continuare în pag. a 2-a)

„Triunghiularul" atletic feminin ROMÂNIA — POLONIA — R. F. a GERMANIEI

MENIS — MANOLIU — WESTERMANN ÎN LUPTĂ CU RECORDUL MONDIAL AL FAINEI MELNIK!

- **Duminică, de la ora 17,45**
- **În timp ce atletele poloneze se antrenau pe „Republicii", reprezentativa R.F. a Germaniei sosea la Otopeni**

Stadionul Republicii — gazda atîtor mari confruntări atletice internaționale — este pregătit să le primească pe reputatele atlete din reprezentativele naționale ale POLONIEI, R. F. a GERMANIEI și ROMÂNIEI. După cum se știe, **triunghiularul** — confruntare de vîrf a actualului sezon — **este programat duminică la ora 17,45, pe stadionul din Dealul Spirii.**

Prezentînd cititorilor noștri „capetele de afiș" ale acestei reuniuni de amploare, ne-am ocupat, în numerele trecute, de probele de 800 m (pasionant duel **Silai—Falck**) și săritura în lungime (un cvartet de mari vedete la start: **Rosendahl — Viscopoleanu — Roesen — Szewinska**). Astăzi acordăm prioritate celor mai redutabile concurente în proba de disc: **ARGENTINA MENIS (a doua performeră mondială a anului), LIA MANOLIU (campioană olimpică la Ciudad de Mexico) și LIESEL WESTERMANN (fostă recordmană a lumii, medalie de argint la J.O. din 1968).** Subliniind că aceste mari atlete vor oferi o întrecere deosebit de dîrză, menționăm în același timp, și speranța noastră că din disputa Menis—Manoliu—Westermann s-ar putea să cadă recordul Fainei Melnik... Cît de mult am dori acest lucru!

O DIMINEAȚĂ PRINTRE ATLETELE NOASTRE

Venit la terenul de atletism „Viitorul", din incinta complexului sportiv „23 August", fără intenția de a mă... antrena, am parcurs totuși cîțiva kilometri, într-un ritm susținut, căutîndu-le pe atletele din lotul național. Pe pistă, se aflau, la ora 10, doar discobola Carmen Ionescu și sulițașa Marion Becker, repetînd cu sîrguință și elan... starturile, de parcă duminică ar urma să concureze în probele de sprint. Între două lansări pe pista de zgură, o abordez pe mezina cvartetului nostru de discobole, în calitatea ei de outsider autorizat, care îmi răspunde: „Se va cîștiga cu o aruncare în jur de 63 metri și atleta nr. 1 va fi Menis. Des-

(Continuare în pag. a 4-a)

LIESEL WESTERMANN (R.F.G.)

Are 28 de ani, 1,72 m și 70 kg. Este membră a clubului TUS 04 Leverkusen. Practică atletismul din 1958. **Fostă recordmană a lumii: 62,54 m în 1968, 62,70 m și 63,96 m în 1969. Medaliată cu argint la J.O. de la Ciudad de Mexico (1968) și la campionatele europene de la Helsinki (1971).** Este atleta cu cele mai multe aruncări (44) peste 60 de metri din lume. Evoluția rezultatelor sale în ultimul ciclu olimpic: 63,96 m — 1969, 62,02 m — 1970, 63,00 m — 1971 și 62,00 m — 1972.

ARGENTINA MENIS (ROMÂNIA)

Are 25 de ani, 1,73 m și 80 kg. Este membră a clubului Dinamo București. A debutat în 1966 la Craiova, fiind descoperită de Ion Rîndeau. Din 1968 se pregătește la București cu Ion Benga. **Anul acesta a corectat în mai multe rînduri recordul național, adu-cîndu-l la 64,24 m. Este a doua performeră mondială din toate timpurile.** Evoluția rezultatelor sale în ultimul ciclu olimpic: 53,24 m — 1969, 55,14 m — 1970, 61,08 m — 1971 și 64,24 m — 1972.

(Continuare în pag. a 4-a)

„INTERNAȚIONALELE" DE TIR ALE ROMÂNIEI

NICOLAE ROTARU A CÎȘTIGAT TITLUL LA ARMĂ LIBERĂ CALIBRU REDUS

- **Azi, una dintre cele mai atractive probe-pistol viteză**

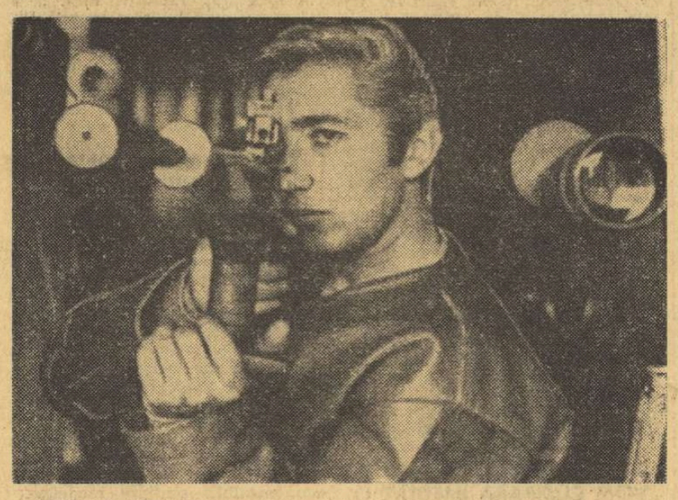

NICOLAE ROTARU și-a înscris ieri numele pe tabelul de onoare cîștigînd locul I la proba de 3×40 focuri Foto: N. DRAGOȘ

Una dintre cele mai dificile probe olimpice de tir, cea de armă liberă calibru redus 120 de focuri (trei poziții), a constituit punctul de atracție al celei de a doua zi a campionatelor internaționale ale României. Satisfacția a fost cu atît mai mare cu cît cîștigătorul întrecerii a devenit românul **Nicolae Rotaru**, cu 1162 p, cifră de valoare mondială, la trei puncte de recordul lumii!

O mare surpriză, plăcută pentru noi, a furnizat-o tînăra trăgătoare, specialistă la pistol sport, **Ana Buțu**, clasată pe locul I cu 581 p — nou record al țării, la numai un punct de cel mai bun rezultat oficial mondial și european.

La talere aruncate din șanț, după două manșe (150 t) lupta se anunță deosebit de interesantă. Pe primul loc se află **Hoppe** (R.D.G.) cu 145 t, iar în urma lui sînt aliniați

PROGRAMUL ZILEI

Ora 8: talere aruncate din turn (skeet) — cea de a doua manșă de 75 t.
Ora 8.30: talere aruncate din șanț (ultima manșă de 50 t).
Ora 8.30: pistol viteză 60 de focuri (manșa I — 30 f).
Ora 9: armă standard 60 de focuri — trei poziții (femei și juniori).

patru țintași cu aceeași cifră (printre care și campionul lumii, Michel Carrega): 144 t. Dintre sportivii români, doar **Dumitrescu** a marcat o anumită revenire, găsindu-se acum la trei puncte de lider.

În schimb, la skeet (manșa I), reprezentanții noștri au realizat punctaje slabe, pierzînd șase și șapte talere. Deocamdată, conduce sovieticul **Poleanski**, care a ratat doar trei focuri.

Dintre concurenții prezenți ieri pe standuri s-au mai remarcat tinerii pistolari maghiari, în frunte cu **A. Pataki** — cîștigătorul probei de juniori la pistol sport, și englezoaica **Susan Swalov** — medalie de argint la pistol sport.

Ziua de azi programează și spectaculoasa probă de pistol viteză (manșa întîi), la care vor lua startul 50 de trăgători, printre care mulți candidați olimpici. România va fi reprezentată, în principal, de valorosul cvartet **Iuga — Roșca — Tripșa — Atanasiu.** De peste hotare au sosit cei mai buni specialiști din U.R.S.S., Cehoslovacia, Polonia și din alte țări.

Duelurile de pe cele două stan-

C. COMARNISCHI
T. RABȘAN

(Continuare în pag. a 4-a)

AZI, LA IAȘI

TURNEUL FINAL AL CELOR MAI TINERI HANDBALIȘTI

Începînd de azi, Iașul găzduiește turneul final al campionatului republican al juniorilor și școlarilor la handbal, competiție care reunește cele mai bune 12 formații (masculine și feminine) din țară.

Turneul va debuta într-un mod puțin obișnuit, căci componenții tuturor echipelor participante la această întrecere — decisivă pentru desemnarea campionilor țării — vor lupta nu pe tărîmul handbalului, ci pe cel al... atletismului! Aceasta întrucît, așa cum am anunțat în urmă cu cîteva zile, înainte de inaugurarea propriu-zisă a turneului, tinerii handbaliști vor trebui să treacă normele fizice fixate de FRH.

AZI, DE LA ORA 19, LA PATINOARUL „23 AUGUST"

FINALELE CAMPIONATELOR EUROPENE DE BOX PENTRU TINERET

- **În meci vedetă: Simion Cuțov - Branislav Vakici**
- **Cinci pugiliști români în luptă pentru titlurile continentale**

În această cameră din istoricul Han al lui Manuc, cu două ore înaintea fiecărei reuniuni s-au tras la sorți arbitrii neutri ai meciurilor din cadrul campionatelor europene de box pentru tineret.

Foto: Theo MACARSCHI

PROGRAMUL GALEI DE ASTĂ SEARĂ

Categoria semimuscă
ALEXANDRU TUREI (ROMÂNIA) — ASEN NIKOLOV (Bulgaria)
Categoria muscă
DINU CONDURAT (ROMÂNIA) — EDUARD DUBOVSKI (U.R.S.S.)
Categoria cocoș
MARIAN LAZĂR (ROMÂNIA) — VALERI SOLOMIN (U.R.S.S.)
Categoria pană
VLADIMIR LVOV (U.R.S.S.) — STANISLAW OSZETKOWSKI (Polonia)
Categoria semiușoară
SIMION CUȚOV (ROMÂNIA) — BRANISLAV VAKICI (Iugoslavia)
Categoria ușoară
JOSEF HARMATH (Ungaria) — KRYSZTOF PIERWIENIECKI (Polonia)
Categoria semimijlocie
ALEKSANDR ZOROV (U.R.S.S.) — VALENTI WOJCZIK (Polonia)
Categoria mijlocie mică
NICOLAE BĂBESCU (ROMÂNIA) — TIBOR CSIZMADIA (Ungaria)
Categoria mijlocie
VLADIMIR LEMEȘEV (U.R.S.S.) — POUL KNUDSEN (Danemarca)
Categoria semigrea
VLADIMIR MIRONIUK (U.R.S.S.) — MIROSLAV POPOVICI (Iugoslavia)
Categoria grea
MIHAIL SUBOTIN (U.R.S.S.) — BERND AUGUST (R.F. a Germaniei)

Astă-seară, începînd de la orele 19, cele 11 categorii tradiționale ale pugilismului amator vor cunoaște pe noii campioni de tineret ai Europei. Sîntem siguri că incinta patinoarului „23 August" se va bucura de o excepțională afluență, pe care a prevestit-o seara de joi. Prezența a cinci boxeri români în luptele finale este în măsură să stîrnească interesul publicului bucureștean.

După zece gale eliminatorii, disputate în răstimpul a șase zile și în urma ultimei trieri pe care au efectuat-o semifinalele, iată față în față pe cei 22 de tineri — speranțe ale țărilor lor — care se întrec pentru medalia de aur atît de onorantă în cariera sportivă. În finale au rămas reprezentanții a 8 țări (din cele 13 care erau încă prezente în semifinale): U.R.S.S. (cu 7 boxeri), România (5), Polonia (3), Iugoslavia și Ungaria (cîte 2), Bulgaria, Danemarca și R. F. a Germaniei (cîte unul).

Pugiliștii români, calificați în finale cu precădere în limitele categoriilor mai mici, vor avea o sarcină destul de dificilă, avînd de înfruntat boxeri din U.R.S.S., Un-

Victor BANCIULESCU

(Continuare în pag. a 3-a)

A FOST ALCĂTUIT LOTUL REPREZENTATIV DE FOTBAL PENTRU ÎNTÎLNIREA AMICALĂ CU ITALIA

Lotul reprezentativ și antrenorul său, **Angelo Niculescu**, și-au reluat de ieri activitatea. Nu-i vorba, deocamdată, de pregătiri efective pentru jocul amical cu Italia (acestea vor începe de luni), ci de o discuție cu jucătorii din lotul angajat în tripla întîlnire cu echipa Ungariei, asupra comportării în „sferturile" Campionatului Europei. În ședința de ieri dimineață, la care au luat parte tov. **Mircea Angelescu**, președintele F.R.F., și **Ion Balaș**, — vicepreședinte, discuțiile au fost purtate pa baza unei analize cuprinzînd constatările și observațiile antrenorului lotului, **Angelo Niculescu.**

Al doilea moment al reluării activității l-a constituit alcătuirea lotului pentru partida cu Italia, cuprinzînd 18 jucători:

Portari: **Adamache** (Steagul roșu), **Ștefan** („U" Cluj);

Fundași: **Sătmăreanu, Smarandache** (Steaua), **Lupescu, Boc** (Rapid), **Deleanu** (Dinamo), **N. Ionescu** (Petrolul);

Mijlocași: **Dinu, Nunweiller VI** (Dinamo), **Dumitru** (Rapid);

Înaintași: **Lucescu** (Dinamo), **Domide, Kun II** (U.T.A.), **Dobrin** (F. C. Argeș), **Neagu** (Rapid), **Iordănescu** (Steaua), **Hajnal** (A.S.A. Tg. Mureș).

Inițial erau incluși în lot și **Anca** („U" Cluj) și **Bölöni** (A.S.A.), dar ambii au examene (primul la facultate, secundul de bacalaureat) și Angelo Niculescu l-a convocat pe **Hajnal.** În ce privește pe **Kun II,** asupra lui se așteaptă avizul medicului lotului, **D. Tomescu,** după un prealabil consult care va avea loc luni. Din lot lipsește **Răducanu** pentru că — așa cum a precizat tov. **Mircea Angelescu** la analiza de ieri dimineață — Biroul Federal, luînd în considerare comportarea portarului rapidist din ultima vreme, neseriozitatea și superficialitatea în joc, s-a hotărît să-l scoată temporar din lot, pînă va dovedi că a înțeles și s-a îndreptat.

CAMPIONATELE NAȚIONALE DE CAIAC-CANOE

TINERETUL ÎN PRIM PLAN LA FINALELE „MARATONIȘTILOR"

Snagovul torid a adăugat, ieri către prînz, un plus de rigoare **finalelor de fond ale caiaciștilor și canoiștilor,** a făcut și mai aspre disputele pentru titlurile de campioni ai țării pe cea mai lungă distanță: 10 km (ne aflăm, după cum se știe, la a doua ediție, de cînd s-a renunțat la cursele-mamut pe 20 km). În lipsa candidaților olimpici (care și în această specialitate ar fi avut bune șanse de succes), maratoniștii apelor — a căror medie de vîrstă vizează acum grația celor 20 de ani — s-au luptat bărbătește, cu elan tineresc, pentru ocuparea unui loc superior în ierarhia sezonului '72, dînd loc la un spectacol atrăgător. Și acest act al finalelor s-a desfășurat sub semnul echilibrului **Steaua — Dinamo** (fiecare cîte două victorii), echilibru menținut ca un ac de balanță de către **reprezentanții Deltei Tulcea,** prin titlul realizat la caiacul de simplu (al treilea în acest campionat!). Ar mai fi de remarcat reprezentarea largă a centrelor nautice din țară, medaliile de bronz intrate în patrimoniul Dunării Galați și Olimpiei București, pozițiile încurajatoare cucerite de Ancora Galați sau Olimpia Reșița, precum și participarea masivă în probele de simplu (la K1, de pildă, 20 de concurenți). În general, actualele finale de fond pot fi caracterizate prin **tinerețe, dorință de afirmare și grijă pentru schimbul de mîine.**

Dar, **să** trecem în revistă, pe scurt, cele **cinci finale,** în ordinea starturilor date de arbitrul internațional **Otto Tomiuc.**

Proba de debut, **caiac dublu,** a revenit echipajului Steaua, format

Neagoe MARDAN

(Continuare în pag. a 2-a)

Tînărul caiacist Chirilă Simion își manifestă bucuria pentru cea de a doua victorie. Foto: Paul ROMOȘAN

PENTRU CA AVIAȚIA SPORTIVĂ... SĂ ZBOARE TOT MAI SUS!

Curajoșii sportivi ai înălțimilor pășesc în noul sezon cu credința fermă că ștacheta performanțelor va fi ridicată tot mai sus. Nu-i vorba doar de o figură de stil, ci de o dorință unanimă de a cinsti tradiția aviației noastre, mai cu seamă că în curînd se vor împlini 100 de ani de la nașterea lui Traian Vuia și nouă decenii de la nașterea lui Aurel Vlaicu, doi din pionierii aviației mondiale, figuri ilustre pe care poporul nostru le-a dat aviației.

Acum, în sezonul competițional, toți cei ce am primit în urmă cu cîțiva ani investitura de a ne ocupa de activitatea Federației de aeronautică română și de dezvoltarea acestui sport de o recunoscută utilitate în formarea viitorilor cetățeni, găsim necesară o sumară trecere în revistă a ceea ce am realizat, dar, mai ales, **apreciem ca necesară și utilă o analiză a sarcinilor ce ne revin pentru dezvoltarea bazei materiale a aviației sportive, pentru o cuprindere largă a tineretului în practicarea acestor sporturi, în formarea unui tineret multilateral pregătit, capabil, oricînd, să răspundă la chemările partidului și ale statului.**

De la ultima conferință națională a mișcării sportive, Federația aeronautică română a făcut pași însemnați în activitatea acestor sporturi utilitare, în munca de organizare, în dotarea tehnică. **În ultima perioadă de timp, cu sprijinul acordat de stat, și datorită preocupării mai atente a C.N.E.F.S., aviația sportivă a cunoscut o dezvoltare evidentă atît în domeniul activității și performanțelor sportive cît și al pregătirii de cadre pentru economia națională.** Zborul cu motor, pe lîngă deservirea celorlalte ramuri — planorism și parașutism — are frumoasa misiune de a pregăti piloți tineri care să împrospăteze efectivul de cadre de care are nevoie întreaga noastră aviație. Este o datorie a noastră de a realiza această sarcină de mare răspundere și ultimele rezultate ne dovedesc că ne aflăm pe un drum bun. **Nu e un secret pentru nimeni că cei mai buni piloți militari și civili au făcut cunoștință cu avionul și și-au dezvoltat calitățile mai întîi în școlile aviației sportive.** Experiența dobîndită de-a lungul anilor ne-a arătat că pînă la specializarea făcută în școlile superioare de pilotaj, aerocluburile federației aeronautice constituie, de fapt, cea mai bună bază de selecție și de inițiere a personalului nostru navigant, o adevărată poartă de intrare în aviația civilă. De aceea, în rezolvarea acestor probleme, federația simte nevoia unui sprijin multilateral pe plan național din partea organelor centrale din ministerele interesate, prin sarcinile ce le au în formarea personalului navigant de care au nevoie.

Într-o țară care a dat aviației mondiale pe **Aurel Vlaicu** și **Traian Vuia,** un om de știință de valoarea și prestigiul lui **Henri Coandă,** aviația sportivă a avut în România un sol fertil și o tradiție recunoscută atît pe plan național cît și mondial. Numele maeștrilor emeriți ai sportului s-au înscris în cartea de onoare a sportului aviatic cu motor. Planoriștii de valoarea lui **Gh. Gîlcă** și **M. Finescu,** ale maeștrilor emeriți ai sportului la parașutism **Elena Băcăuanu, Angela Năstase, Ion Roșu, Ion Negroiu** au figurat de nenumărate ori pe listele învingătorilor în mari concursuri in-

General-locotenent
VASILE ALEXE,
președintele Federației aeronautice române

(Continuare în pag. a 2-a)

ÎN CINSTEA CONFERINȚEI NAȚIONALE A PARTIDULUI ȘI A CELEI DE A XXV-a ANIVERSĂRI A REPUBLICII

ADEZIUNE ENTUZIASTĂ A SPORTIVILOR PATRIEI

(Urmare din pag. 1)

prindă mase largi de copii, tineri și adulți, întreceri la probe accesibile din atletism, excursii și drumeții, serbări cultural-sportive, desfășurate pe stadioane și în săli de sport, demonstrații sportive cu prilejul închiderii și deschiderii anului școlar etc. **Acțiunile turistice își vor înscrie ca obiectiv și vizitarea unor muzee, monumente istorice legate de trecutul de luptă a partidului, întreprinderi, șantiere, unități agricole.**

Cele mai importante competiții sportive, desfășurate în această perioadă pe plan republican, alături de cele organizate în mod special, vor fi dedicate Conferinței Naționale a P.C.R. și aniversării a 25 de ani de la proclamarea Republicii.

Mobilizați de marele elan care caracterizează întreaga activitate creatoare a poporului nostru, sportivii fruntași vor căuta să obțină noi recorduri, noi victorii și performanțe, pe care să le poată închina celor două mari sărbători, ca semn al recunoștinței și dragostei lor nețărmurite față de partid, față de secretarul său general, tovarășul NICOLAE CEAUȘESCU.

ALTE ACȚIUNI DE PROPAGANDĂ ȘI EDUCAȚIE

Cu sprijinul radioului și televiziunii se vor realiza emisiuni care **să prezinte opiniei publice succesele educației fizice și sportului românesc, precum și transmiterea în direct, sau înregistrate, a unor aspecte de la competițiile sportive organizate în cinstea celor două mari evenimente.**

Centrul de cercetări științifice al C.N.E.F.S. și cabinetele metodico-științifice din județe vor organiza sesiuni și simpozioane festive.

Cu ocazia organizării Festivalului anual al filmului la sate, completat cu „Retrospectiva filmului românesc", se vor selecționa și proiecta și cele mai bune pelicule cu temă sportivă realizate de C.N.E.F.S.

Se va elabora și publica un album, bogat ilustrat, care să prezinte evoluția mișcării de educație fizică și sport în cei 25 de ani de la proclamarea Republicii, precum și succesele obținute pe plan intern și internațional.

Editura Stadion va participa, cu lucrări realizate în cei 25 de ani ai Republicii, la „Decada cărții românești", ce se va organiza în perioada 1—10 decembrie 1972.

Muzeul Sportului din România va pregăti o expoziție care să prezinte succesele sportului în cei 25 de ani de la proclamarea Republicii. De asemenea, va sprijini organizarea unor expoziții similare la Brașov, Timișoara, Cluj, Iași ș.a.

În luna decembrie se va desfășura în București un spectacol sportiv festiv, închinat aniversării celor 25 de ani de la proclamarea Republicii, cu care prilej se va face și decernarea trofeelor celor mai buni sportivi români ai anului 1972.

Consiliile locale pentru educație fizică și sport, împreună cu organele și organizațiile de stat și obștești care au atribuții în acest domeniu, vor iniția acțiuni pentru amenajarea de noi baze sportive, prin munca patriotică a tineretului și sportivilor. Se vor lua măsuri pentru darea în folosință înainte de termen a obiectivelor cuprinse în planul de investiții și reparații și se va intensifica munca pentru realizarea și depășirea planului de venituri.

ANALIZA ACTIVITĂȚII SPORTIVE DIN ȘCOLILE GENERALE ȘI LICEELE CU PROGRAM DE EDUCAȚIE FIZICĂ

Vineri a avut loc în Capitală o conferință de lucru organizată de Ministerul Educației și Învățământului și Consiliul Național pentru Educație Fizică și Sport, având drept scop **analiza activității sportive desfășurată în cadrul școlilor generale și a liceelor cu program de educație fizică.**

La conferință, care a fost condusă de tov. **Virgil Cazacu,** prim-adjunct al ministrului educației și învățământului, au participat directori ai școlilor generale și liceelor cu program de educație fizică, inspectori metodiști pentru educație fizică și sport, care activează în cadrul inspectoratelor școlare județene, șefi de catedră ai unor instituții de învățământ superior din Capitală.

Pe marginea informării asupra activității școlilor generale și a liceelor cu profil au luat cuvîntul mai mulți participanți printre care profesorii **Aspasia Vasiliu** (Liceul 1 Ploiești), **Sever Bivolaru** (Liceul 2 — Deva), **Gh. Simionescu** (Liceul cu profil de gimnastică din Municipiul Gheorghe Gheorghiu-Dej), **Livia Mureșan** (Liceul Nicolae Bălcescu — Cluj), **I. Iovan** (Liceul Vasile Roaită — Rm Vîlcea), **Al. Pop** (Liceul Ion Slavici — Arad), **I. Nedelko** (Liceul 1 — M. Ciuc), **Fr. Rethi** (Liceul 4 — Oradea), **N. Amza** (Liceul 2 — Brașov).

În concluzie, tov. **Virgil Cazacu** a subliniat utilitatea consfătuirii, destinată să îmbunătățească activitatea acestor instituții de învățămînt, cu un rol bine determinat în procesul de formare a tinerei generații, pentru ridicarea calității și eficienței muncii școlilor generale și a liceelor cu program de educație fizică.

RINDURI DIN SCRISORILE DV...

● „În ziarul din 29 mai a.c., pe prima pagină, o explicație la fotografie se referă la jucătorul Fl. Dumitrescu de la Dinamo, deși cel surprins este Neagu de la Rapid. Am dreptate ?" **(VALER COBÎRZAN,** Aleea otelarilor 1 A, Hunedoara). **Evident că aveți dreptate — dv și mulți alți cititori care ne-au scris despre această eroare pe care o regretăm.**

● „...Cum să procedez pentru a-mi procura o legitimație de intrare la competițiile sportive care au loc sîmbătă și duminică în București ?" **(EUGEN DUMITRESCU,** București). **După cîte știm nu există abonamente.** Dacă am înțeles bine, la acestea vă referiți. Și nu-i bine că nu sînt...

● „Dispun de colecția revistei „Fotbal" de la numărul 1 la 275 și vreau s-o vînd". **(EUGEN SELĂGEANU,** str. Panait Mosoiu 30, etaj II, București, sector 8). **Ne-ați rugat atît de insistent să înserăm știrea, încît nu v-am putut refuza.**

● „Venim cu rugămintea de a ne publica acest articol conținînd opiniile noastre după meciul de fotbal România—Ungaria de la Belgrad" (Un grup de muncitori de la întreprinderea „Independența", Sibiu). **Singuri recunoașteți „sîntem siguri că primiți sute de asemenea scrisori", și este adevărat. „Partea rea este că nu vreți să le publicați" — spuneți. Ne pare rău, dar ar fi imposibil să reproducem cam toate aceste scrisori. Partea rea este — ca să folosim propriile dv. cuvinte — că cele scrise de dv. nu sînt noi, iar aspectele critice au apărut, la timp, scrise de cronicarii noștri.**

● „Știați ? Campionatul republican de fotbal al școlilor profesionale din cadrul Ministerului Industriei chimice la care au participat cîștigătoarele a 6 zone — școlile profesionale de chimie din Rm. Vîlcea, Craiova, Ocna Mureș, Năvodari, orașele Victoria și Gh. Gheorghiu-Dej — a fost cîștigat de elevii craioveni" **(MIȘU DOBRE,** Ploiești) **Sînteți primul care ne-ați anunțat, mulțumim.**

● „La 21 mai, în comuna Șeitin din județul Arad, a avut loc primul meci feminin de fotbal între echipele Motorul— U. R. Ileana (2—0) la care au participat circa 1 000 de spectatori" **(NELU JULĂU,** com. Șeitin, jud. Arad). **Ne bucură că meciul a plăcut mult celor din comună, dar mai ales că dv ne scrieți mereu vești din com. Șeitin. Nu vă mai străduiți să scrieți pentru noi biografia lui Dinu. Noi, de aici, o facem mai ușor.**

PENTRU CA AVIAȚIA SPORTIVĂ...

(Urmare din pag. 1)

ternaționale, ale recordmanilor și campionilor mondiali. Ca o recunoaștere a rezultatelor și activității desfășurate, în diferite organisme ale F.A.I. au fost aleși reprezentanți ai federației noastre, mulți dintre ei posesori ai diplomelor și brevetelor internaționale. Faptul că la finele anului 1971, parașutistului **Grigore Bastan,** general maior de aviație, i-a fost acordat titlul de maestru emerit al sportului, că **Ion Roșu,** la parașutism, **Gheorghe Gîlcă,** la planorism, **Gheorghe Zavati** și **Nicolae Pătrașcu,** de la zborul cu motor, au primit înaltul titlu de antrenor emerit, demonstrează nivelul la care au ajuns, dragostea și prețuirea de care ei se bucură din partea organelor de stat și sportive.

Fără a subaprecia succesele dobîndite pînă acum, conducerea federației apreciază că aceste rezultate pot și trebuie să fie mult mai bune. F.A.R. are în atenția sa antrenarea și formarea unui mare număr de tineri în sportul aviatic, dintre care să se selecteze viitorii performeri și piloți ai aviației noastre civile și militare. **Se știe că marii piloți pe care i-a avut țara noastră și-au deprins dragostea și pasiunea pentru aviație încă de pe vremea cînd se aflau pe băncile școlilor, de cînd au păși pentru prima oară într-un aeroclub al aviației sportive.** De fapt, acolo se formează trăsăturile viitorului pilot, parașutist sau planorist. Acolo, la o vîrstă fragedă, se pot dezvolta calitățile de bază, ca devotamentul și curajul, F.A.R. și-a propus de mulți ani să aibă pe teritoriul țării aeroclubul puternice, bine dotate, cu aparatura tehnică necesară, încadrate cu personal de înaltă calificare. Aeroclubul din București, Brașov și Iași pot constitui un exemplu, trebuie însă progresat pe acest drum.

Procesul de pregătire a tinerilor sportivi a fost îmbunătățit de la un an la altul. În perioada anilor 1969—71, F.A.R. a organizat cursuri de pregătire practică și teoretică cu întregul personal navigant și tehnic, prilej cu care au fost dezbătute, analizate și îmbunătățite programele de pregătire a tinerilor sportivi în toate ramurile aviației.

Dar **o bună instruire,** cu toate eforturile materiale care se vor face în continuare, **nu este posibilă fără o disciplină exemplară, atît în procesul de pregătire cît și în zilele de concurs.** Deși am mai spus-o și cu alte prilejuri, repetăm cu bună știință acest lucru, pentru că trebuie să recunoaștem că **sporturile aviatice nu sînt de conceput fără o disciplină exemplară. Aceasta nu numai pentru că securitatea zborului ar impune un asemenea regim, dar aici, în comparație cu alte sporturi, un accident costă prea mult, atît din punct de vedere material cît și, mai ales, uman.** Recenta plenară a Comitetului federal a discutat pe larg aceste laturi ale activității noastre, a preconizat măsuri organizatorice care să fie puse în practică cît mai curînd de către activul salariat al federației și al aerocluburilor.

Deși aviația sportivă a avut realizări ce merită a fi subliniate, unele mai puțin cunoscute de masa largă a iubitorilor acestui sport (îndeosebi în privința formării de cadre pentru aviația civilă, de transport și utilitară), rezultatele trebuie să fie și mai bune. Ne gîndim, în primul rînd, la aviația sportivă, la valoarea și performanțele parașutiștilor, la numărul de concursuri. **Ne-am propus organizarea a cît mai multe întreceri, singurul criteriu viabil de verificare a cunoștințelor și nivelului de pregătire, a valorii. Federația are intenția să organizeze într-un viitor apropiat, la București, și în alte orașe mari din țară, mitinguri aviatice, care să se bucure de o deplină adeziune din partea unui public numeros.** Nu-i o treabă ușoară, dar credem în reușita acestui deziderat major al sportului aviatic. Pentru realizarea acestui proiect se cuvin a fi luate unele măsuri de întărire organizatorică a unităților de bază, aerocluburile de pe teritoriu și federația chiar. De ani de zile se pune problema realizării unor condiții indispensabile pentru pregătirea teoretică a sportivilor, cînd vremea e nefavorabilă zborurilor. **Or, nu peste tot organele locale, ne referim la consiliile populare, ca de pildă Brașov și Ploiești, obligate prin Decretul nr. 135 din 1962 să sprijine material aviația sportivă în întreținerea și repararea materialului de zbor și amenajarea bazelor sportive necesare, au făcut acest lucru.**

De altă parte, federația de specialitate încă nu dispune de un sediu adecvat. Nu e o chestiune de gust sau de confort, ci de strictă necesitate. **F.A.R. are nevoie de o clădire anume, de unde să se poată dirija activitatea de zbor.** Avioanele nu se pot conduce și dirija prin hîrtii, circulare și hotărîri, ci în mod concret, la un minim nivel tehnic. Pentru activitatea sporturilor aviatice, federația cu cadrele sale tehnice de navigație și control, este de fapt echivalent cu punctul de control și dirijare al unui mare aeroport. Trebuie să depunem eforturi mai mari pentru formarea de instructori de zbor cu o înaltă calificare. E nevoie ca organele care au contingență cu aviația, ca și forurile ce beneficiază de cadrele pe care aviația sportivă le pregătește, să-și aducă o contribuție mai substanțială la activitatea federației. E cazul să spunem însă că în anumite sectoare ale aviației sportive, baza materială a rămas în urmă față de sarcinile pe care C.N.E.F.S. și F.A.R. le au în domeniul pregătirii tineretului în aceste sporturi. Ne gîndim, îndeosebi, la avioanele de tracțiune, la tehnica de asigurare a zborurilor, la mașini și stații.

În rîndurile de față am dorit să arătăm cîteva aspecte din activitatea sporturilor aviatice, cu intenția sinceră de a face cunoscute unele aspecte legate de activitatea Federației aeronautice române, de necesitățile ei, cu speranța că vom găsi de această dată un ecou mai larg și un sprijin material mai substanțial. Pentru că un simplu miting, organizat într-o duminică cu cer albastru, cere multe eforturi materiale. F.A.R., în actuala sa componență, care a cunoscut îmbunătățiri substanțiale de structură și activitate, poate fi capabilă să conducă la o etapă mai înaltă sportul aviatic, dar nu o poate face solitar, fără ajutorul tuturor celor interesați în dezvoltarea aviației românești.

Cornel POPA

caiac-canoe

(Urmare din pag. 1)

din veteranul Nicolae Artimov — unul dintre primii noștri campioni europeni (K2-500 m cu A. Contolenco, Poznan 1961) și Dorin Mitrea, care se află la cel dintîi titlu de campion național. **Rezultatele echipajelor medaliate : 1. Steaua (N. Artimov — D. Mitrea)** 44:57,5, 2. Dinamo (J. Sipatchin — H. Buhaev) 44:59,6, Dunărea (G. Macamel — I. Jelescu) 46:27,2.

Finala de **caiac simplu** a încununat strădaniile tînărului echipier al Deltei Tulcea, Chirilă Simion, component al lotului național de juniori, medaliat cu argint la campionatele europene de anul trecut. L-a secundat (ce-i drept la distanță de peste 7 s) un alt tînăr, Ion Dogaru. De adăugat că în această întrecere s-a înregistrat insuccesul unuia dintre favoriți, dinamovistul V. Ștefan, care deși s-a menținut pe prima poziție pînă la sfîrșit a fost descalificat, pe bună dreptate, din cauza „ajutorului" primit de la colegul său de club, G. Baccela (și el descalificat). La încheierea primei bucle, acesta din urmă l-a împiedicat neregulamentar pe Simion să-și apere șansele de victorie, favorizîndu-l pe Ștefan. **Rezultate : 1. Chirilă Simion (Delta Tulcea)** 49:55,0, 2. Ion Dogaru (Steaua) 51:02,5, 3. A. Perijoc (Dinamo) 51:09,9.

O surpriză a fost consemnată în proba de canoe dublu unde favoriții — foștii campioni mondiali de la Copenhaga, P. Maxim și A. Simionov — nu au dobîndit decît locul III, după două echipaje steliste. **Rezultate : 1. Steaua (Titi Ditcov — Costel Avram)** 47:30,0, 2. Steaua (I. Nichitov — D. Simionov) 48:02,9, 3. Dinamo (P. Maxim — A. Simionov) 49:34,8.

Cea mai disputată luptă pentru titlu a putut fi urmărită la **canoe simplu,** specialistul în cursele lungi, Afanasie Butelchin detașîndu-se de adversarul său principal, Grigore Denisov, doar în apropierea sosirii. **Rezultate : 1. A. Butelchin (Dinamo)** 52:37,8, 2. G. Denisov (Steaua) 52:57,8, 3. A. Bucioc (Dinamo) 55:04,5.

TENIS DE MASĂ

VOINȚA (fete) ȘI SPARTAKUS BUDAPESTA (băieți) - ÎNVINGĂTOARE ÎN TURNEUL INTERNAȚIONAL DE TENIS DE MASĂ

CONSTANȚA, 9 (prin telefon, de la corespondentul nostru județean). Vineri au continuat în Sala sporturilor turneele internaționale de tenis de masă dotate cu trofeele „Cupa Cooperației" (rezervat numai formațiilor din cooperația meșteșugărească) și „Cupa Voința". Ambele trofee au revenit echipelor Voința (România) — la fete și Spartakus (Ungaria) — la băieți.

Rezultate tehnice, **fete :** Septemvri Sofia — Voința junioare 3—1, Start Praga — Septemvri Sofia 3—0, Voința — Voința junioare 3—2, Voința — Septemvri Sofia 3—0, Voința junioare — Voința junioare — Voința tineret 3—2, Start Praga — Start Varșovia 3—0, Voința — Start Varșovia 3—0, Voința — Start Praga 3—1, Voința junioare — Start Varșovia 3—0, Voința tineret — Septemvri Sofia 3—2, Start Praga — Voința tineret 3—2. Pe locul întîi s-a clasat formația noastră Voința.

Băieți : Start Varșovia — Voința 3—1, Spartakus Budapesta — Septemvri Sofia 3—0, Voința (B) — Septemvri Sofia 3—0, Voința — Eintracht Frankfurt am Mein 3—3, Spartakus Budapesta — Start Varșovia 3—0; Voința (B) — Start Praga 3—0, Eintracht Frankfurt am Mein — Start Varșovia 3—0, Spartakus Budapesta — Eintracht Frankfurt am Mein 3—0. Echipei **maghiare** Spartakus i-a revenit primul loc.

Competiția continuă cu întrecerile individuale.

TINERETUL ÎN PRIM PLAN LA FINALELE „MARATONIȘTILOR"

Întrecerile decisive ale fondului au fost încheiate de echipajele **caiacelor de 4.** Luînd un start puternic, cvartetul dinamovist nu a mai putut fi ajuns, cîștigînd net. Deosebit de spectaculoasă a fost lupta înfîrjită pentru medalia de bronz dintre Olimpia București și unul dintre echipajele Steaua, transată, la mică diferență, în favoarea primei echipe. **Rezultate : 1. Dinamo (C. Pantea — I. Ciortea — C. Crimschi — A. Sidorenco)** 40:50,0, 2. Steaua (M. Ghendel — I. Roman — B. Stefanovici — I. Dumitru) 41:07,3, 3. Olimpia (N. Eșanu — A. Ștefan — D. Stiubei— V. Nae) 41:27,5.

Astăzi, pe Snagov, de la ora 9: **finalele de viteză** (500 m).

ȘAH

De astăzi, la Brașov : AL VI-lea TURNEU INTERNAȚIONAL FEMININ AL ROMÂNIEI

Astăzi la Brașov, începe cel de-al VI-lea turneu internațional feminin de șah al României, întrecere tradițională, bine cotată pe agenda competițională a F.I.D.E.

Actuala ediție a concursului reunește un buchet foarte valoros de jucătoare. Printre oaspete se numără **Marta Schul** (U.R.S.S.), clasată a doua în finala de anul trecut a campionatului unional, **Maria Ivanka** (locul V în turneul interzonal) și **Luiza Honfi** (ambele Ungaria), **Tereza Stadler,** una dintre cele mai puternice șahiste iugoslave, **Gabriele Just** (R.D. Germană), multiplu campioană a Bulgariei, **Antonina Gheorghieva,** prima jucătoare a Olandei, **Corry Vreeken, Ursula Wasnetski** (R.F. a Germaniei).

România aliniază lotul său de elită, în frunte cu campioana națională **Elisabeta Polihroniade,** secundată de **Gertrude Baumstarck, Suzana Makai, Margareta Teodorescu** și **Rodica Reicher,** toate maestre internaționale.

DE LA I.E.A.B.S.

ÎNTREPRINDEREA Economică de Administrare a Bazelor Sportive din București, bd. Muncii nr. 37—39, sectorul 3, tel. 21.66.53, organizează concurs pentru ocuparea următoarelor posturi :
— economist principal destăcere;
— merceolog principal;
— achizitor principal ;
— șef secție producție (inginer mecanic).

ANGAJEAZĂ DE URGENȚĂ

— bucătar șef ;
— zugravi-vopsitori ;
— zidari ;
— dulgheri ;
— tinichigiu auto ;
— mecanic auto ;
— vopsitor auto ;
— fochist joasă presiune ;
— muncitori necalificați.

Candidați olimpici

VICTOR DOLIPSCHI

(LUPTE GRECO-ROMANE)

S-a născut în ziua de 19 octombrie 1950 la București. Înălțimea — 1,85 m, greutatea — 122 kg. A început să practice luptele greco-romane în primăvara anului 1965 la clubul Rapid, primul său antrenor fiind Marin Belușică. În prezent, activează la clubul Dinamo București și este pregătit de antrenorii Ion Cernea și Dumitru Cuc. După numai doi ani, a fost selecționat în lotul reprezentativ de seniori al țării. În toamna anului său de debut în activitatea competițională (1965), a și cucerit titlul de campion republican de juniori, titlu pe care l-a păstrat și la următoarele trei ediții. Primul succes la confruntările republicane ale seniorilor îl repurtează în 1969, cînd ocupă locul III la categoria grea, pentru ca, în 1971 și la începutul acestui an, să cucerească și tricourile de campion republican. În competițiile internaționale debutează în anul 1968 cînd se clasează pe locul III la Balcaniadă. În următorul an ocupă locul II, iar în 1970 și 1971 cucerește titlurile de campion balcanic. Prima sa participare la campionatele mondiale (Sofia 1971), se soldează cu locul VI din 15 concurenți, iar la campionatele europene din acest an cucerește medalia de bronz.

În urmă cu 7 ani, un junior rotofei pășea pentru prima dată pragul unei săli de lupte. Antrenorul Marin Belușică a zîmbit cu indulgență cînd a auzit că acest băiat dorea să devină luptător. Treptat-treptat, Victor Dolipschi își consolidează locul, șubred la început, în echipa clubului. La insistențele sale, își determină antrenorul să-l înscrie în etapa pe municipiu a campionatelor naționale de juniori. Și, spre surprinderea tuturor, Dolipschi cîștigă dreptul de a concura în finalele competiției, unde furnizează o surpriză de proporții mult mai mari, îmbrăcînd tricoul de campion republican !

...După 6 ani Victor Dolipschi reprezenta țara la campionatele mondiale de la Sofia, debutînd la o competiție de asemenea anvergură. Printre cei 15 „grei" înscriși la startul confruntărilor, nu mai puțin de jumătate erau medaliați la Jocurile Olimpice, campionatele mondiale sau europene. Dintre ei, i-am amintit pe Anatoli Roscin (U.R.S.S.), campionul mondial al categoriei la ultimele două ediții pînă la întrecerile de la Sofia, Jozsef Csatări (Ungaria), vicecampion mondial atunci, Peter Kment (Cehoslovacia), medaliat cu bronz la J.O. de la Ciudad de Mexico și pe Antonio Marcucci (Italia) cîștigătorul medaliei de bronz la C.E. din 1969. Cu toate acestea, nici Roscin și nici Csatări nu au reușit să treacă de tînărul Dolipschi, fiind nevoiți să se mulțumească cu rezultate de egalitate spre surprinderea tuturor specialiștilor și ziariștilor prezenți la Sofia, iar pe Marcucci l-a învins prin tuș în numai 59 de secunde ! A pierdut doar partida cu cel care avea să devină campion mondial, luptătorul bulgar Aleksandr Tomov.

La campionatele europene de la sfîrșitul lunii aprilie, Victor Dolipschi și-a confirmat valoarea cucerind medalia de bronz, deși o putea obține pe cea de argint, care a fost cucerită de Anatoli Kociniev (U.R.S.S.), învinsul său din semifinale.

Pentru confruntările apropiatei Olimpiade, Victor Dolipschi ne dă speranțe într-o comportare pe măsura ultimelor sale rezultate și nu ne rămîne decît să-i dorim, de pe acum, mult succes !

DE CE LA „BUFET" ȘI NU PE TERENUL DE SPORT ?

LA CIOROGÎRLA (JUDEȚUL ILFOV) SPORTUL DE MASĂ ESTE VITREGIT !

Am avut ideea, nu foarte originală, dar, într-un fel binevenită de a descinde într-o simbătă după-amiază, în mijlocul unei comune. Era o vreme frumoasă, soarele coborîse dincolo de zenit potolindu-și dogoarea de cuptor și noi voiam să știm cum fac sport sătenii din Ciorogîrla la acest ceas de sfîrșit de săptămînă.

Călcăm pe șoseaua asfaltată și pîndim cu urechea eventualul tumult din jurul unui teren de sport, bufnitura mingii, agitația spectatorilor. Dar în jur e liniște și pace deplină, defilează pe dreapta șoselei, în urma noastră, sediul C.A.P.-ului, apoi Școala generală. Aici ne aruncăm ochii peste gard și zărim o curte mare, cu iarbă, o curte nu prea îngrijită, cu un fel de teren într-un colț al ei, un teren denivelat ce poate fi și de handbal, și de fotbal, dar destinația lui este marcată vag de două porți metalice ce ar putea fi confundate foarte bine cu două bătătoare de covoare. Spiritul estetic și dragostea pentru sport sînt date afară din curtea școlii din Ciorogîrla, ne-am spus, și am plecat mai departe să vedem și terenul de fotbal. Pentru că aici la Ciorogîrla, se știe, există o echipă de fotbal merituoasă, clasată pe locul I în categoria „Onoare" a județului Ilfov, iar numărul celor care practică fotbalul sub culorile asociației „Sportul" din localitate a atins cifra 40. Pe terenul de fotbal, într-adevăr, vreo șase copilandri bat o minge „adevărată" și în vecinătatea lor o vacă „tunde" gazonul cu voluptate (la urma urmei, fenomenul nu este chiar atît de absurd, căci ne aflăm în mediu rural, dar nici nu reprezintă vreo virtute gospodărească !). Lîngă teren, o clădire ridicată doar pe jumătate, un perimetru încadrat cu zid de cărămidă, fără tencuială, fără acoperiș, fără uși, fără ferestre. Înăuntrul lui, buruieni, moloz și scînduri vechi ! Lucru cert, o inițiativă lăudabilă abandonată pe drum (cabinele jucătorilor și ale arbitrilor, aveam să aflăm mai tîrziu), trunchiată din cine știe ce neputințe organizatorice sau materiale. Și în jur, o suprafață cultivată aproximativ cu... măturâ. Am închis ochii o clipă și ne-am închipuit pe ea, un teren de baschet, unul de volei și altul de handbal, am și văzut terenurile populate, trupurile tinere zvîcnind în încleștarea luptei sportive, fețele îmbujorate de efort și luminate de mîndria de a fi realizat tot ce se află (a se citi : s-ar putea afla) aici, prin gestul nobil al muncii patriotice... Și am plecat mai departe, spre Căminul cultural, gîndind că tinerii din comună stau probabil acolo aplecați peste o tablă de șah, sau roiesc pur și simplu în jurul unei mese de ping-pong. Dar Căminul cultural arată ca o moară părăsită, cu un program datînd din săptămîna 17—24 aprilie (vizita noastră avea loc la mijlocul lunii mai !), cu un program, deci, îngălbenit de vreme și care nu cuprindea în nici un caz vreo acțiune cu caracter sportiv. Ușa care duce la bibliotecă nu mai are geam, i-o fi spart vîntul sau poate vreo piatră, o piatră de pe drum sau o piatră de „remmy", pentru că singurul joc (ne)sportiv, tolerat în incinta bibliotecii, este cel de remmy.

„AVEM UN FOND DE 7000 LEI, VOM CUMPĂRA IMEDIAT O MASĂ DE TENIS ȘI UN JOC DE ȘAH !"...

...ne spune tovarășul Nicolae Neacșu, secretarul U.T.C. al comunei. Dînsul este de patru luni în această sarcină, a moștenit o situație tristă și cu această promisiune, va începe, probabil, o muncă de pionierat. Îi va trebui elan, energie, capacitate de a desțeleni niște mentalități tradiționale, din moment ce 75 la sută din oaspeții bufetului de peste drum de Căminul cultural erau tineri între 20 și 30 de ani. Nici directoarea Căminului cultural, Elena Mățău, nu este o „veterană", pe scaunul pe care-l ocupă numai de o lună de zile. Inițiativele și bunăcredința lor vor trebui conjugate, mobilizarea va trebui să țintească pe o arie largă, de la adeziunea unui anonim, la bunăvoința întreprinderilor locale (I.M.A., I.A.S., Întreprinderea de industrie locală a mobilei „Sabarul"), care pot ajuta efectiv activizarea sportului din Ciorogîrla, în primul rînd prin înființarea unei baze materiale adecvate. Deocamdată, doar fotbalul are unii suporți în incinta C.A.P.-ului care a cumpărat două rînduri de echipament și care oferă camionul pentru transporturile necesare. Președintele C.A.P.-ului, Ion Dumitrache, chiar dacă nu este un fanatic al sportului, înțelege, însă, sensul și necesitatea lui și a promis chiar sub ochii noștri că va ceda bucuros „terenul cu măturâ" pentru amenajarea de baze sportive. Cei 400 de uteciști din comună, organizația lor, vor trebui să învingă o inerție veche, cu atît mai mult cu cît...

ȘCOALA PROFESIONALĂ DE MECANICI AGRICOLI REPREZINTĂ UN EXEMPLU

Desigur, această școală, cu 250 de elevi, înseamnă, în mod obiectiv, un cadru sportiv care nu se poate încorpora în viața comunei, fie numai și pentru motivul că elevii săi sînt interni, apropierea în spațiu reprezintă, poate, o simplă coincidență, iar subordonarea nu are puncte de tangență. Totuși, aici în comuna Ciorogîrla, se află această școală condusă de directorul M. Dragomirescu, unde s-au construit terenuri de baschet, volei, handbal, un bazin de înot, o sală de sport cu instalații sanitare moderne. O insulă de prosperitate sportivă, într-un ocean de apatie ! Tinerii din Ciorogîrla și factorii responsabili pe linie sportivă au ce învăța de la viitorii mecanici agricoli, care deprind meserie și fac sport în prispa casei lor !

Ion CUPEN

COOP

PENTRU A VENI ÎN AJUTORUL MIȘCĂRII SPORTIVE DE MASĂ DIN ȚARA NOASTRĂ

UNIVERSALCOOP

Comerțul prin coletărie
str. Serg. Nuțu Ion nr. 8—12
sectorul 6 București

pune la dispoziția asociațiilor, școlilor și tuturor sportivilor materialele și echipament pentru diferite discipline :

— Extensor reglabil — lei 49,60
— Bară extensibilă — lei 80,50
— Ochelari subacvatici — lei 15
— Labe pentru înot, import R.P.U. — lei 80
— Țeavă de respirat sub apă, — lei 33
— Mingi ping-pong — lei 2,50
— Pantofi tenis — lei 18—34
— Ghete baschet — lei 75
— Rucsac model 66/6 — lei 212
și alte produse sportive și pentru turism.

Plata articolelor se face la oficiul poștal odată cu primirea coletului.

fotbal

MAREA ÎNTREBARE PENTRU „ÎMPRICINATELE" ETAPEI Nr. 28 A DIVIZIEI A DE FOTBAL

CUM V-AȚI ODIHNIT SĂPTĂMÎNA ACEASTA ?

● Recuperarea, cheia succesului pentru finalul așa de solicitant al campionatului ● Doar două meciuri neutre: la București și la Oradea ● În rest, mize — mai mari sau mai mici — stăpînesc jocurile ● Toate partidele încep la ora 17,30

Grăbit de apropierea miezului verii, grăbit de numărul marilor sentințe pe care trebuie să le rostească în puține zile (poate chiar ore), grăbit de programul sezonului de toamnă, care vine cu startul preliminariilor mondiale, campionatul și-a permis (totuși) o primă „săptămînă albă". E primul moment de respiro de la intrarea în linia dreaptă, pe care o socotesc decurgînd din clipa părăsirii de către echipa națională a **„Campionatului Europei"**: adică din ziua cînd etapele programate duminică-miercuri-duminică au devenit o obișnuință (dar, să știți, nu sîntem unicul caz — jucătorii din prima divizie a campionatului Ungariei, spre pildă, au disputat patru meciuri în 11 zile!). Vine, acum, antepenultima etapă și, apoi, — cu excepția jucătorilor lotului — o nouă „vacanță" de 10 zile pînă la „cursa contracronometru" de la 21 și 25 iunie: cele 96 de ore care vor hotărî soarta titlului și pe călătoarele în divizia secundă.

Avem, deci, în scenă, mîine, etapa a XXVIII-a. Cinci echipe impun în clipa de față profilul unei avancronici: **F. C. Argeș, U.T.A. Petrolul, C.F.R. Cluj** și **Politehnica Iași**. Meciurile lor intră în categoria urgenței, deși jocul de la **Tg. Mureș** — dintre **A.S.A.** și **Rapid** — prezintă și el o însemnătate pentru obținerea unei satisfacții competiționale deloc neglijabilă: prezența la viitoarea ediție a „Cupei U.E.F.A.", prin cucerirea unuia dintre locurile 2—3 ale clasamentului. Dar, oricum am privi lucrurile, „problema titlu" și „problema retrogradare" primează. Pentru completarea celor două „dosare", înfățișările cele mai așteptate de marele juriu, publicul, sînt **Jiul — F. C. Argeș; U.T.A. — Petrolul** (partidă cu implicații duble, frunte și coadă clasament); **C.F.R. Cluj — Steaua** și **Steagul roșu — Politehnica**. Patru jocuri în cercul marii atenții, cel de la **Tg. Mureș**, justificat și el, ca interes, cum spuneam. Dar și studenții clujeni se duc la Constanța mînați de dorul **„Cupei U.E.F.A."** și iată șase jocuri cu importanță reală. Ne rămîn doar două întîlniri neutre și ele se dispută la **București** (Dinamo — S. C. Bacău) și la **Oradea** (Crișul — „U" Craiova).

Privim această etapă — în care trupa celui mai tînăr antrenor al diviziei se duce în Valea Jiului în căutarea unui punct care ar cîntări mult în starturile de foc din final; în care U.T.A. va zvîcni cu știința sa de încercată asaltatoare a titlurilor, avînd în față un „11" intrat pe neașteptate în chinurile posibilei retrogradări; în care C.F.R. Cluj, echipa cu **știința odihnei, a recuperării sub toate aspectele.** Un subiect mult dezbătut, totdeauna subliniat mai cu seamă de medicii sportivi, de cei care se lovesc în activitatea lor de fiecare zi de problema refacerii, în timp record, a forțelor fizice și nervoase. Iată, campionatul ne prezintă un interesant și sugestiv teren de experiment pentru unul dintre aspectele cele mai acute ale antrenamentului modern, la nivelul marii performanțe. Cine a știut să se odihnească mai bine, mai eficient, mai real, în această săptămînă de relache, pornește cu șanse în plus după primele șase zile libere intervenite în program la capătul unor solicitări intense. Ne vine în minte acum o declarație a lui Valcareggi, cu puține ore înaintea finalei din Mexic: **„Brazilienii au o tactică în plus față de noi — tactica odihnei. Știu să recupereze de două ori mai rapid".** Adevăr întruchipat de toate peripețiile finalei, chiar **dacă italienii purtau în picioare urmele celor 30 de minute în plus ale infernalului joc cu „Müller, Beckenbauer et. comp.".**

Mîine, în arenă, vor juca și antrenorii și medicii marilor împricinate: vor juca un rol mai important decît nervi de oțel în fața situațiilor ce o desemnau pasageră certă pentru drumul întoarcerii în B, are musafiri degajați de orice emoție; în care, în sfîrșit, decimata — fizic și nervos — oaste din Iași vine la poalele Tîmpei să-și joace una dintre ultimele cărți. Și ne întrebăm: **unde-i secretul succesului în acest moment al campionatului?**

Și sigur că nu descopăr piatra filozofală cu răspunsul meu: **acum, arma victoriei stă în proporție de 70% în** alte momente ale luptei. „Spuneți-ne cum v-ați odihnit ca să vă spunem cum veți juca" — cam așa ar suna horoscopul etapei nr. 28, moment de zbucium al Diviziei A care își face din ieșirea din scenă 1972 unul dintre cele mai gustate și mai de neuitat finaluri din cîte ne-a dăruit, de-a lungul anilor, campionatul nostru — devenit „cel de toate miercurile și duminicile"...

Eftimie IONESCU

Fază dintr-un meci Dinamo — S.C. Bacău. Întîlnirile dintre aceste două echipe au prilejuit întotdeauna dispute interesante, de un bun nivel tehnic, apreciate și pentru caracterul lor spectacular. Vrem să credem că partida de mîine, programată pe stadionul Dinamo (ora 17.30), se va înscrie în tradiția acestor jocuri.

Unde mergem

SÎMBĂTĂ

BASCHET: **Sala Giulești,** de la ora 18: Steaua — T.S.K.A. Septemvrisko Zname, meci amical.

BOX: **Patinoarul „23 August",** de la ora 19: finalele campionatelor europene (tineret).

RUGBY: **Teren Vulcan,** ora 16: Școala sportivă nr. 2 — Rapid, Clubul sportiv școlar — Grivița Roșie (turneu final de juniori).

TIR: **Poligonul Tunari,** de la ora 9: campionatele internaționale ale României — probe de pistol viteză, talere (șanț—skeet) și pușcă.

DUMINICĂ

ATLETISM: **Stadionul Republicii,** de la ora 17,45: „Triunghiularul feminin România — Polonia — R. F. a Germaniei.

FOTBAL: **Stadionul Dinamo,** ora 15,30: Dinamo — Sport Club Bacău (tineret-rezerve): ora 17,30; Dinamo — Sport Club Bacău (Div A); **Stadionul Politehnica,** ora 11: Sportul studențesc—C.F.R. Pașcani (Div. B); **Stadionul Progresul,** ora 11: Progresul — F.C. Galați (Div. B); **Terenul Electronica,** ora 11: Electronica — Olimpia Giurgiu (Div. C); **Terenul Laromet,** ora 11: Tehnometal — Flacăra roșie (Div. C); **Terenul Voința,** ora 11: Voința — Laromet (Div. C); **Terenul F.R.B.,** ora 11: Mașini Unelte — Celuloza Călărași (Div. C); **Terenul Constructorul,** ora 11: Unirea Tricolor — T.M.B. (Div. C); **Terenul Autobuzul,** ora 11: Autobuzul — Sirena (Div. C).

RUGBY: **Teren Ghencea,** ora 9: Steaua — Rulmentul Bîrlad; **teren Parcul Copilului,** ora 11: Grivița Roșie — Dinamo (Div. A).

TIR: **Poligonul Tunari,** de la ora 9: campionatele internaționale de tir ale României, probe de skeet, armă liberă calibru mare pistol viteză, festivitatea de închidere.

INADVERTENȚE BIZARE

În cadrul unei ședințe recente, Biroul colegiului de antrenori, analizînd propunerile de confirmare a antrenorilor în baza criteriilor stabilite prin hotărîrea comitetului Federației romîne de fotbal din 22 ianuarie 1972, a stabilit și dat publicității componența nominală a primelor două grupe: grupa A — cei care au dreptul în campionatul 1972—1973 să ocupe funcții de antrenori principali la echipele de Divizia A și grupa B — cei cu drepturi similare, la echipe de Divizia B.

Parcurgînd cu privirea listele publicate în numărul de miercuri al revistei „Fotbal", atenția noastră s-a oprit, nu fără surprindere, asupra unor încadrări care, în mod ciudat, par să facă o notă discordantă de la aplicarea unor principii ce, de bună seamă au trebuit luate în considerație în vederea unei cît mai echitabile atestări profesionale.

Concret, ne vom referi numai la cîteva exemple. În primul rînd, este vorba de antrenorul *Ilie Savu,* confirmat (pe ce criterii ?) în grupa B, cu toate că cel în cauză îndeplinește și chiar depășește, evident, condițiile prevăzute pentru grupa A. Adică: să aibă categoria întîi sau a doua de clasificare (o are pe întîia); să fi lucrat efectiv doi ani ca antrenor de Divizia B (a lucrat zece ani în Divizia A); să aibă rezultate bune în activitatea sa (a cîștigat cu echipa sa un campionat și patru Cupe ale României). Și atunci ?...

Cel de-al doilea exemplu ni-l oferă antrenorul *Ladislau Vlad,* de la Crișul Oradea, confirmat și acesta tot în limitele grupei B. Deși antrenează în prezent o echipă de categoria A și, potrivit unei hotărîri a Biroului colegiului central, care prevede confirmarea actualilor antrenori divizionari A în prima grupă, chiar dacă nu îndeplinesc integral condițiile de atestare, L. Vlad avea, credem noi, dreptul la o încadrare superioară. Așa cum de altfel au beneficiat și alți antrenori în aceeași situație cu el. Sau poate că lucrurile au fost privite în perspectivă ? Adică prin prisma certei retrogradări a Crișului în Divizia B...

În acest caz ne întrebăm — și aici este vorba de al treilea exemplu — de ce nu i s-a acordat antrenorului *Ion Motroc* dreptul de a face parte din grupa A ? Pentru că ne vine greu să credem și ni se pare nefiresc ca, după promovarea Sportului studențesc în prima divizie a țării, cel care și-a adus o contribuție majoră la un asemenea succes colectiv să nu mai poată antrena legal, în continuare, formația pe care o conduce efectiv și cu bune rezultate de aproape doi ani competiționali.

Deocamdată, ne oprim aici cu prezentarea celor cîteva exemple care ne dovedesc că, pe undeva, operațiunea de confirmare pe grupe a antrenorilor are fisuri supărătoare și prilejuiește inadvertențe care ni se par cel puțin bizare.

Există, ce-i drept, în cuprinsul hotărîrii Biroului colegiului antrenorilor prevederea că aceia care se socotesc necorespunzător încadrați în urma recentei confirmări pe grupe să poată face contestație sau întîmpinare la F.R.F. Și probabil că printre aceștia se vor număra și alți antrenori, cu vechi state de serviciu și bune rezultate în munca profesională, ca de exemplu Gh. Petrescu, Gh. Dumitrescu sau N. Gorgorin.

Pînă atunci însă, este de datoria Colegiului central al antrenorilor să mai revadă încă o dată — *și cu mai mult discernămînt* — listele celor două grupe de atestare, venind astfel în întîmpinarea rezolvării unor inechități ce pot aduce prejudicii dezvoltării fotbalului nostru.

Mihai IONESCU

MECIUL ROMÂNIA-AUSTRIA, LA CRAIOVA

După cum s-a anunțat, în toamna acestui an — mai precis la 3 septembrie — va avea loc o întîlnire amicală între primele reprezentative de fotbal ale României și Austriei. În aceeași zi se vor întîlni și selecționatele de tineret ale celor două țări.

Biroul F.R.F. a hotărît ca ambele partide să se dispute la Craiova, oraș în care interesul pentru fotbal atinge cote maxime.

RUGBY

Mîine, la Timișoara

UN MECI DECISIV PENTRU TITLU: UNIVERSITATEA ÎNTÎLNEȘTE PE ȘTIINȚA PETROȘANI

Mîine la Timișoara se va decide campionatul. Faptul este notabil și se cuvine subliniat, deoarece pentru prima dată în România în lupta pentru întîietate se înfruntă două echipe din provincie: XV-le Universității din marele oraș de pe Bega, ajuns anul acesta la deplina maturitate și formația studenților din Valea Jiului, Știința, care i-a suprins pe mulți prin jocul ei mereu mai bun. Într-atît au crescut în valoare cele două protagoniste, încît, practic, ele au eliminat din lupta pentru titlu pe acei „senatori de drept", care poartă nume atît de prestigioase în lumea balonului oval, precum Grivița Roșie, Steaua și Dinamo, adică tocmai acele teamuri care în ultimii 25 de ani monopolizaseră titlul, plasîndu-l, pe rînd, în propria vitrină cu trofee. Așadar, ceva s-a schimbat anul acesta în rugbyul românesc, centrul său de greutate deplasîndu-se în spre vest. Și noi credem că faptul acesta nu e deloc rău și că, dimpotrivă, el are meritul de a relansa jocul cu balonul oval pe meleagurile noastre.

Interesul pentru partida de mîine este foarte mare la Timișoara și, avem toată nădejdea că ambele partenere de întrecere se vor prezenta în joc la potențialul lor maxim.

Iată pozițiile în clasament ale celor două formații:

1. Știința Petroșani	20	15	2	3	200:	83	52
2. Univ. Timișoara	19	15	0	4	236:	112	49

O situație aproximativ egală, cu un ușor avantaj de partea gazdelor, care știu bine să fructifice avantajul terenului. După cum lesne se poate observa, timișorenii dau dovadă de mai multă eficacitate, în schimb apărarea celor din Petroșani este ceva mai fermă. Oricum, în perspectivă o luptă echilibrată. Să amintim în finalul acestor considerațiuni că, mai ales în cazul unui rezultat nedecis, un rol important îl pot juca și partidele din ultima etapă (Știința, acasă, cu Grivița Roșie și „U", în deplasare, cu Rulmentul Bîrlad, plus restanța cu Farul Constanța). Noi credem însă, că mîine, la Timișoara, se va juca la cîștig...

Se vor alinia cele mai bune garnituri, adică: UNIVERSITATEA: **Duță — Szasz, Peter, Cindea, Suciu — Ghețu, Iacob (Ceauș) — Rășcanu, Vollman, Tătucu — Ionică, Priess — Neiss, Popovici, Ene. ȘTIINȚA: Bucoș — Fălcușanu, Rădulescu, Abribula (Roșca), Burghelea — Marinescu, Neagu — Moromete, Constantin, Bălțărețu — Ionescu, Moroe — Talpă, Ortelecan, Dinu.**

Va arbitra René Chiriac.

În celelalte meciuri ale etapei se vor întîlni: **Grivița Roșie — Dinamo; Steaua — Rulmentul Bîrlad; Farul — Sportul studențesc; C.S.M. Sibiu — Gloria: Politehnica Iași — Agronomia Cluj.**

★

Astăzi (ora 16), pe terenul Vulcan, se va disputa finala campionatului de juniori între echipele Clubului sportiv școlar și Grivița Roșie. În deschidere, partida pentru locurile 3—4 între S.S.2 și Rapid.

Tînărul taloner al studenților din Valea Jiului, Ortelecan, s-a afirmat în acest sezon drept unul dintre cei mai activi înaintași. Iată-l în fotografie, marcînd o spectaculoasă încercare.

CLASAMENTUL LA ZI

1. F. C. Argeș	27	17	2	8	43—31	36
2. U.T.A.	27	13	7	7	45—26	33
3. „U" Cluj	27	14	5	8	37—25	33
4. A.S. Armata	27	12	7	8	29—26	31
5. Rapid	27	13	4	10	39—30	30
6. Sport Club Bc.	27	13	4	10	40—33	30
7. Steagul roșu	27	11	7	9	30—20	29
8. Dinamo	27	11	7	9	38—31	29
9. Univ. Craiova	27	12	5	10	36—31	29
10. Steaua	27	9	8	10	31—24	26
11. Farul	27	8	9	10	25—33	25
12. Jiul	27	9	6	12	23—33	24
13. Petrolul	27	8	7	12	19—34	23
14. C.F.R.	27	7	7	13	22—33	21
15. Politehnica	27	5	11	11	28—39	21
16. Crișul	27	2	8	17	13—47	12

PRONOSTICUL NOSTRU LA CONCURSUL PRONOSPORT DIN 11 IUNIE

1. Dinamo — Sport Club Bacău	1
2. U.T.A. — Petrolul	1
3. Jiul — F.C. Argeș	1, x
4. C.F.R. Cluj — Steaua	1, x, 2
5. Crișul — Univ. Craiova	x, 2
6. Farul — „U" Cluj	1
7. A.S.A. Tg. M. — Rapid	1, x
8. Steagul roșu — Politehnica	1, x
9. Brescia — Ternana	x
10. Genoa — Lazio	x
11. Navara — Como	1
12. Palermo — Cesena	1
13. Perugia — Taranto	1

ÎN OBIECTIV, DIVIZIA C

O ETAPĂ CU MULTE CÎNTECE...

● Pe teren propriu: 5—1, 0—0, 3—0, 1—0, 6—0, 1—0, 3—0, 4—0, 6—0, 2—0, și, acum, 0—7! — autor, Arieșul Turda

În lupta aprigă ce se dă pentru locul I în seria a XI-a, între Chimica Tîrnăveni și Industria sîrmei C. Turzii, au intervenit elemente neașteptate. Pînă duminică seara, Chimica nu avea, practic, nici urmă de teamă că ar putea pierde locul prim, urmăritoarea sa, echipa din Cîmpia Turzii, avînd — în afara celor două puncte mai puțin — și un golaveraj inferior. Deși ambele jucau în deplasare, meciul „sîrmarilor" părea mai dificil, ei întîlnind echipa ocupantă a locului 3 în serie, Arieșul Turda. Și totuși, ...**Arieșul — Industria sîrmei 0—7 (!?!)**, rezultat în urma căruia oaspeții remontează și handicapul de golaveraj față de fostul lider (învins, cu 1—0, la Dej), trecînd în frunte. **În celelalte 11 meciuri anterioare jucate pe teren propriu, Arieșul marcase 35 de goluri și primise numai unul (!), pierzînd numai un singur punct** (0—0 cu Viitorul Tg. Mureș)...

Și încă un amănunt: în meciul din tur dintre cele două combatante, Arieșul (pe atunci, lider al seriei) a reușit un excelent 0—0, la Cîmpia Turzii!!! Iar acum, 0—7... De necrezut! După părerea unora, nici meciul de acum o săptămînă, cîștigat de Chimica la Tg. Mureș, contra Viitorului, cu 4—0, nu este cu mult mai limpede... De ambele părți, deci, aceleași „curiozități"... Să fi uitat însă atît de repede jucătorii din Turda că tot ei au fost „eroii" care au determinat, anul trecut, neomologarea rezultatelor barajului de la Oradea și rejucarea partidei Chimia Făgăraș — Arieșul? Ar fi bine dacă cineva le-ar aduce aminte...

Derbyul seriei a IV-a a produs un scandal de proporții. Arbitrul **Tr. Moarcăș** (Brașov) a dictat patru avertismente și o eliminare — lucruri aproape neînsemnate în comparație cu ce avea să se întîmple **după** minutul 92 al meciului (pentru că partida a durat — cu întreruperi — aproape 100 de minute!). Unirea Tricolor (locul 2, la numai un singur punct distanță) a luat conducerea în min. 58, prin **Ronțea,** dar s-a văzut egalată în aproximativ min. 93, cînd Electronica a profitat de o neînțelegere dintre arbitri. Tușierul **Iosif Banciu** a semnalizat o poziție de ofsaid, pe care însă „centralul" Moarcăș a considerat-o pasivă (Banciu rămînînd însă în continuare ferm pe poziție, cu steagul ridicat!), lăsînd jocul să continue pînă la înscrierea golului lui **Tudose.** Acest gol a adus însă după el cîteva acte de adevărat huliganism, în care „eroii" Urzică (rezervă!), Șoangher, Ronțea, Filimon — toți de la Unirea Tricolor — și chiar cîțiva conducători ai acestei echipe, amenință, acuză cu **„...hoți, bandiți, escroci"**, sau **„...vorbim noi după meci"**, etc., etc., totul culminînd cu faptele petrecute la culoarul spre cabine, unde Șoangher și apoi Filimon îl lovesc pe arbitru...

La Tulcea, în derbyul seriei a III-a, Delta a obținut o „victorie mare", în disputa directă cu Constructorul Galați și — indirectă — cu I.M.U.M. (care n-a reușit decît un platonic 0—0, pe teren propriu) pentru primul loc. După o dominare aproape totală — ne-a transmis corespondentul I. TURȘIE — reflectată și în raportul de cornere (13—2), apărarea gălățeană, în care s-au remarcat Vulpeanu și Olteanu, a fost învinsă, dar ABIA ÎN MIN. 91!, de golul înscris de Girip (Delta), în cadrul celor 3 minute de prelungiri!

Un alt meci „cu cîntec" s-a disputat la Iași, între Unirea și noul lider al seriei I, I.T.A. Pașcani. Părerea arbitrului **Marin Constantin (Galați)** și a observatorului federal **Mircea Crutescu** este fără echivoc în privința victoriei obținute de oaspeți: **„În a doua repriză, Unirea nu și-a mai apărat cum trebuie, cinstit, șansele...".**

Dumitru GRAUR

TRIALUL TINERETULUI ÎN FAZA FINALĂ

● Miercuri, la București, selecționata Diviziei C va întîlni selecționata Diviziei B

Marele trial al tineretului — lăudabilă acțiune a federației începută în timpul iernii — a ajuns în faza finală. Miercuri 14 iunie, de la ora 17.30, pe stadionul Republicii, **selecționata Diviziei B** va întîlni **selecționata Diviziei C** într-un joc chemat să stabilească lotul reprezentativ pentru Balcaniada de tineret de la Izmir (9—16 august). Cele două selecționate reprezintă chintesența trialurilor de pînă acum, cînd toți jucătorii de pînă la 23 de ani din Diviziile B și C au fost „filtrați" și urmăriți cu multă atenție de un grup de antrenori federali. Antrenorul lotului de tineret, **Cornel Drăgușin,** ne-a comunicat componența celor două selecționate.

SELECȚIONATA DIVIZIEI B: Hagioglu (F. C. Galați) și **Gunesch** (C.S.M. Sibiu) — portari; **Enache** (Olimpia Satu Mare), **Condruc, Necula** (Minerul Baia Mare), **Mateescu** (Metalul București), **Mehedințu** și **Maier** (Poli Timișoara) — fundași; **Tănăsescu, Beldeanu** (Progresul București) și **Stan Gabriel** (Metalul București) — mijlocași; **Marinescu, Besman, Țolea** (Politehnica Galați), **Rosznay** (Minerul Baia Mare), **Floareș** (C.F.R. Timișoara), **Stăncescu** (Metalul Tîrgoviște) și **Bojin** (Poli Timișoara) — atacanți.

SELECȚIONATA DIVIZIEI C: Duha (C. I. L. Gherla) și **Frank** (Victoria Carei) — portari; **Enache** (Muscelul Cîmpulung), **Garancea** (Electrica Constanța), **Ghinea** (Minerul Baia Sprie), **Varga** (Minerul Cavnic), **Căldăruș** (Chimia Suceava) și **Tîrșe** (I.M.U. Medgidia) — fundași; **Radu** (Tehnometal), **Braec** (I.M.U. Medgidia) și **Nistor** (Constructorul Baia Mare), — mijlocași; **Anghel, Paraschivescu** (Metrom Brașov), **Helvei** (Victoria Carei), **Negoescu, Stan** (Gloria Buzău), **Gidoiu** (Marina Mangalia) și **Suciu** (I.T.A. Pașcani) — atacanți.

Dintre acești 36 de jucători — care vor fi reuniți marți la București — se va alcătui lotul care ne va reprezenta la Balcaniada de tineret de la Izmir.

FINALELE CAMPIONATELOR EUROPENE DE BOX PENTRU TINERET

(Urmare din pag. 1)

garia, Iugoslavia, Bulgaria de o valoare deosebită. **Alexandru Türei** (la categoria semimuscă) va trebui să apeleze, din nou, la tot arsenalul său tehnic, pentru a învinge prin ritm, spirit ofensiv, rezistență și insistență în atac, pe bulgarul **Asen Nikolov,** un tînăr puternic, clar în lovituri și perseverent în acțiuni. La categoria muscă se întîlnesc sovieticul **Eduard Dubovski,** autorul unor directe de stînga foarte puternice și al unor serii eficace dar lipsite de variație, cu aproape opusul său, **Dinu Condurat,** plin de fantezie, de variație în lovituri și de ritm în conducerea luptei; boxerul român își va putea valorifica șansele doar dozîndu-și bine eforturile, pentru a avea mai multă precizie în finalul meciului. Foarte echilibrat se anunță meciul de la categoria cocoș dintre **Marian Lazăr,** căruia nădăjduim că ziua de pauză i-a înlesnit cuvenita recuperare de forțe, și boxerul sovietic stilist și forte, **Valeri Solomin,** care a ajuns în finale pe un drum destul de ușor. **Simion Cuțov,** atît de asemănător cu fratele său Calistrat, la fel de plin de imaginație în ring, hărțuindu-și adversarul irezistibil, va avea în finala categoriei semiușoare un oponent ambițios și redutabil în lovituri, iugoslavul **Branislav Vakici,** marcat însă de dura bătălie dusă în semifinale. În sfîrșit, ultimul dintre candidații români la titlul continental este surprinzătorul **Nicolae Băbescu,** supraviețuitorul unor grele dueluri, nu prea stăpîn pe mijloacele de apărare, dar compensînd prin rezistență și un nemăsurat curaj fragilitatea care l-ar putea handicapa și în meciul (din cadrul categoriei mijlocie mică) cu excelentul boxer ungur **Tibor Csizmadia,** care beneficiază de avantajul de a nu fi boxat decît un minut în semifinale.

În celelalte finale: la categoria pană, deși nu prea clar în acțiuni, polonezul **Oszetkowski** ar putea trece de alonja favorizantă și de loviturile puternice, dar cu mișcări lente, ale sovieticului **Lvov;** la cat. ușoară, cu stilul său economic, fugind mult, ungurul **Harmath** nu va putea scăpa de insistența atacurilor campionului polonez **Pierwieniecki;** la cat. semimijlocie, prin simplă impresie, sovieticul **Zorov** ni se pare favorit în fața polonezului **Vojczik;** la cat. mijlocie, veleitățile danezului **Knudsen** se vor lovi de excepționalul produs sovietic **Lemeșev,** favorizat și de faptul că n-a boxat pînă acum decît... un minut!; la cat. semigrea, destul de imprecis în loviturile năprasnice (cînd își ating ținta), sovieticul **Mironiuk** pare totuși avantajat față de iugoslavul **Popovici** (marcat de o semifinală grea); la cat. grea, sovieticul **Subotin** va trebui să găsească mijlocul de a străbate aparenta placiditate a înaltului și subțirelului vest-german **August.**

Este de așteptat, în mod normal, ca finalele să ofere partide atractive și de bun nivel tehnic.

Interviul nostru

Astăzi răspunde antrenorul emerit CONSTANTIN NOUR

— Ce v-a plăcut și ce nu v-a plăcut la boxerii pe care i-ați văzut la această competiție ?

— Îmi plac foarte mult meciurile dintre tinerii boxeri, deoarece fiecare partidă este o explozie de curaj, vigoare și talent. Am remarcat mulți băieți care în viitor vor obține rezultate frumoase pe ring, dacă, binețeles, vor munci pentru a-și îmbunătăți tehnica de luptă. Marea lor majoritate sînt orientați spre o tactică ofensivă, cu lovituri dure, și acest lucru este, după părerea mea, lăudabil. Așa este boxul. Un sport bărbătesc. Neplăcut este, însă, faptul că foarte puțini dintre acești băieți știu să se apere. Am văzut mult prea multe lovituri recepționate în plin, am văzut mult prea puține eschive, mult prea puține parade. Și asta nu e bine. Nu e bine în primul rînd pentru sportivi. A primi și a lovi în egală măsură nu înseamnă a face box. Și nu e plăcut nici pentru spectatori. Cunoscătorul sportului cu mănuși aplaudă cu mai mult entuziasm o eschivă frumoasă, decît o lovitură puternică. Deci, mi-au plăcut curajul, talentul și forța, nu mi-au plăcut săracele mijloace de apărare ale celor mai mulți dintre băieți.

— Credeți că o parte dintre ei ar putea participa la Jocurile Olimpice de la München ?

— Ar fi o mare greșeală. Repet, o mare greșeală. Băieții aceștia sînt prea cruzi. Antrenorul maghiar László Papp avea dreptate cînd a spus că nici unul dintre participanții la aceste campionate europene nu ar putea face față durității turneului olimpic de la München.

— Cum apreciați comportarea boxerilor români ?

— Rezultatele obținute pînă acum sînt mai bune decît cele de la prima ediție. Lucru normal, deoarece și echipa e mai valoroasă. Dar și băieții noștri au calitățile și defectele de care am amintit mai sus: curaj, talent și forță pe de-o parte, slabe mijloace de apărare pe de altă parte. Dacă îi vom pregăti însă cu atenție, vom avea un valoros schimb pentru prima reprezentativă.

Petre HENȚ

lupte

RESTANȚE ÎN DIVIZIA A LA LIBERE

C.F.R. TIMIȘOARA A OBȚINUT O DUBLĂ VICTORIE

La Timișoara, a avut loc o reuniune de lupte libere, contînd pentru etapa I a Diviziei A. Formația locală C.F.R. a cucerit punctele puse în joc, învingînd pe Lemnarul Odorheiul Secuiesc cu 22—14 și pe A.S.A. Brașov cu 27—13. A.S.A. — Lemnarul 20—16. S-au remarcat, în mod deosebit, **V. Mihăilă** și **P. Cernău** de la C.F.R.,

St. MARTON-coresp.

DE LA LICEUL DE SCHI DIN PREDEAL

CONCURSUL DE ADMITERE ÎN ANUL I pentru anul școlar 1972/1973, va avea loc între 22 iunie — 3 iulie 1972.

Examenul teoretic se desfășoară în aceleași condiții ca la liceele de cultură generală.

Controlul medical și examenul practic sînt programate în zilele de 22 și 23 iunie, pentru a permite candidaților respinși să se înscrie la examenul de admitere la alte licee (26 iunie).

LICEUL DE SCHI este liceu de cultură generală cu secțiile reală și umanistă, care, paralel cu asigurarea unei bune pregătiri de cultură generală, oferă condiții de pregătire a tineretului școlar pentru obținerea unor rezultate sportive de valoare.

PE TOATĂ DURATA ȘCOLARIZĂRII SE ACORDĂ INTERNAT ȘI MASĂ GRATUIT ELEVILOR ADMIȘI, DE LA CLASA a V-a PÎNĂ LA CLASA a XII-a.

Informații suplimentare se pot obține de la secretariatul școlii, Predeal, bd. Gh. Gheorghiu-Dej nr. 8 — tel. 1547.

LOTO-PRONOSPORT

ULTIMA ZI PENTRU CONCURSUL PRONOSPORT DE DUMINICĂ

Programul concursului Pronosport de mîine 11 iunie a.c., cuprinde întreaga etapă a Diviziei A de fotbal din țara noastră și cinci întîlniri din campionatul italian. Meciuri interesante și atractive. Astăzi este ULTIMA zi pentru depunerea buletinelor.

● În atenția participanților la Pronosport: În programul concursului Pronosport nr. 25 etapa din 18 iunie 1972, este inclus și meciul I: S.N. Oltenița — Progresul București.

Întrucît echipa S.N. Oltenița va efectua un turneu în străinătate, iar meciul de mai sus s-a disputat joi, meciul I: Ș. N. Oltenița — Progresul București se înlocuiește cu meciul I: Metalul Tîrgoviște — Știința Bacău. Dar iată cum arată programul integral al concursului de duminică 18 iunie 1972: I: Metalul Tîrgoviște — Știința Bacău; II: F. C. Galați — Sportul studențesc; III: Progresul Brăila — Metalul Plopeni; IV: Dunărea — Ceahlăul; V: Chimia Rm. Vîlcea — Poiana Cîmpina; VI: Portul Constanța — C.F.R. Pașcani; VII: C.S.M. Sibiu — Politehnica Timișoara; VIII: C.F.R. Timișoara — C.S.M. Reșița; IX: C.F.R. Arad — Minerul Anina; X: Olimpia Oradea — Vulturii Textila Lugoj; XI: Gaz metan Mediaș — Chimia Făgăraș; XII: Electroputere Craiova — Minerul Baia Mare; XIII: Corvinul Hunedoara — Metalurgistul Cugir.

NUMERELE EXTRASE LA TRAGEREA LOTO DIN 9 IUNIE

Fond general de premii: 958 954 lei.

EXTRAGEREA I: 13 1 31 90 14 75 57 50 22. Fond de premii: 445 819 lei.

EXTRAGEREA a II-a: 51 38 21 53 9 45 6. Fond de premii: 513 135 lei.

Plata premiilor pentru această tragere se va face astfel: în Capitală de la 17 iunie pînă la 24 iulie 1972 inclusiv; în țară de la 20 iunie pînă la 24 iulie 1972 inclusiv.

Rubrică redactată de LOTO—PRONOSPORT

MENIS — MANOLIU — WESTERMANN ÎN LUPTĂ CU RECORDUL MONDIAL AL FAINEI MELNIK!

(Urmare din pag. 1)

pre mine, știu doar că n-am voie să lipsesc de la Olimpiadă...".

Mi se spune de la biroul de recepție al hotelului sportivilor că Ileana Silai *este pe stadion. O caut peste tot, dar nu-l găsesc decît pe antrenorul ei,* Gh. Biro, *într-un... birou.* „Ileana — *îmi spune* — se odihnește în camera ei, căci antrenamentul a fost, conform obiceiului, matinal, de la ora 7". *Nu mi-am permis s-o deranjez dar, pentru a nu părăsi demifondul, o opresc pe* Fița Rafira, *ce era gata de plecare, împreună cu antrenoarea ei,* Ștefania Constantin, *la stadionul Republicii, în vederea aclimatizării cu locul de concurs.*

Cu Valeria Bufanu *discut prin... antrenoarea ei,* Eveline Ghimpu, *care îmi spune că eleva sa se află în plenitudinea forțelor și că așteaptă confruntarea de duminică cu* Sukniewicz *și cea de miercuri de la Berlin („Ziua olimpică"), ca „probe de foc" pentru participarea la Olimpiadă.* „Fără vînt potrivnic, 800 m garduri se va cîștiga cu 12,7" — *opinează Eveline Ghimpu.*

Iat-o și pe campioana olimpică Lia Manoliu, *care îmi spune de la bun început că programarea discului după ora 19 va împieta, o dată cu căderea întunericului, desfășurarea probei.* „Dacă la Olimpiadă se va arunca la lumina zilei, de ce s-o facem noi în nocturnă?" *Îi dau dreptate.* „Lumea este neliniștită de forma noastră... primăvăratică, neștiind dacă ne vă ține pînă la Olimpiadă. Stimulentul valoric ne-a adus aci și nu sînt motive de îngrijorare. Duminică — dacă vom avea vreme bună — discul va constitui un mare spectacol sportiv" — *și-a exprimat gîndul prestigioasa noastră atletă*

LIA MANOLIU (ROMÂNIA)

Are 40 de ani, 1,79 m și 82 kg. Este membră a clubului Metalul București. A început să practice atletismul în 1948, iar un an mai tîrziu a îmbrăcat pentru prima oară tricoul reprezentativ. **Campioană olimpică în 1952; medaliată cu bronz la J.O. din 1960 și 1964, este singura sportivă participantă la 5 ediții ale Jocurilor Olimpice.** Multiplă campioană și recordmană națională și balcanică. Evoluția rezultatelor sale în ultimul ciclu olimpic: 53,24 m — 1969, 59,48 m — 1970, 60,68 m — 1971 și 62,06 m — 1972. Este maestră emerită a sportului.

AU ARUNCAT PESTE 60 M IN ACEST AN:

65,42 m Melnik (U.R.S.S.)
64,24 m MENIS (ROMÂNIA)
62,06 m MANOLIU (ROMÂNIA)
62,00 m WESTERMANN (R.F.G.)
61,50 m Hinzmann (R.D.G.)
60,84 m Stoeva (Bulgaria)
60,56 m Ilken (R.D.G.)
60,24 m IONESCU (ROMÂNIA)

Cu cursa „Lufthansa" de la Frankfurt pe Main a sosit ieri după amiază în Capitală cea de a treia participantă la triunghiularul atletic feminin: reprezentativa Republicii Federale a Germaniei. La sosire, emoții: printre atlete nu se află recordmana mondială Heide Rosendahl! Temerile ne sînt însă repede risipite de antrenorul ei, Gerd Osenberg, care ne spune: **„Heide se află acum la Moscova** (n.n. participă la meciul de pentatlon dintre U.R.S.S. și R.F. a Germaniei) **și va sosi la București simbătă seara, la ora 23".**

Liesel Westerman, Brigitte Roesen și colegele lor sînt întîmpinate de reprezentanți ai federației și de campioanele olimpice **Lia Manoliu, Viorica Viscopoleanu** și **Mihaela Peneș.** Discuțiile între atletele noastre și oaspete se înfiripă repede, în timp ce noi îi solicităm președintelui federației atletice vest-germane, **dr. EUGEL KIRSCH,** părerea despre triunghiularul de duminică.

„Cea de a 5-a intîlnire dintre echipele României și R.F. a Germaniei constituie pentru noi — ne-a spus dr. Kirsch — **un important test în campania finală de pregătire a Jocurilor Olimpice. Practic, întîlnirea de duminică seara va fi prima din cele trei acțiuni care vor definitiva lotul atletelor noastre pentru întrecerile de la Munchen.**

Optimiste, încrezătoare în forțele lor, atletele din reprezentativa R. F. a Germaniei au sosit ieri după-amiază în București. Iată-le pe aeroportul Otopeni, îndreptîndu-se, bine dispuse, spre autocarul care le va duce în centrul orașului. Foto: T. MACARSCHI

„INTERNAȚIONALELE" DE TIR

(Urmare din pag. 1)

duri vor oferi, fără îndoială, o dispută de mare atracție pe parcursul a șase ore de concurs. Dată fiind valoarea recunoscută a participanților, sînt de așteptat rezultate superioare.

REZULTATE: **armă liberă calibru redus 3x40 focuri: 1. N. ROTARU (România) 1162 p — campion internațional al României, (pe poziții: culcat 395 p, picioare 377 p, genunchi 390 p),** 2. G. Kustermann (R.F.G.) 1157 p (395 — 369 — 393), 3. G. Luscikov (U.R.S.S.) 1153 p (395 — 373 — 385), 4. B. Fandier (Polonia) 1153 p, 5. Z. Milutinovic (Iugoslavia) 1150 p, 6. De Chirico (Italia) 1149 p ...9. P. Șandor 1147 p, ...11. C. Codreanu 1144 p, ...17. M. Ferecatu 1141 p, 18. Gh. Sicorschi 1140 p, 19. Șt. Caban 1139 p; **40 focuri poz. culcat: 1. M. Ferecatu (România) 397 p (ultima decadă 100),** 2. N. Tzamaloukas (Grecia) 397 p (99), 3. M. Antal (România) 397 p (98), 4. E. Mathos (Grecia) 396 p, 5. E. Satala (România) 396 p, 6. De Chirico 396 p, 7. P. Șandor 396 p, ...12. Gh. Vasilescu 396 p, ...14. C. Codreanu 395 p, 15. M. Marin 395 p, 16. N. Rotaru 395 p, ...23. Gh. Sicorschi 394 p; **40 focuri poz. picioare: 1. N. Rotaru 377 p,** 2. B. Fandier 374 p, 3. G. Luscikov 373 p, 4. K. Zahringer (R.F.G.) 373 p, 5. D. Chirico 370 p, ...11. I. Codreanu 369 p, ...17. Veronica Stroe 366 p, 18. M. Ferecatu 365 p, ...21. Șt. Caban 365 p, ...23. I. Olărescu 365 p; **40 focuri poz. genunchi: 1. G. Kustermann (R.F.G.) 393 p,** 2. F. Donna (Italia) 391 p, 3. N. Rotaru 389 p, 4. Gh. Sicorschi 389 p, 5. C. Henning (Danemarca) 388 p, 6. P. Șandor 387 p, ...10. C. Codreanu 386 p, ...23. Gh. Vasilescu 382 p.

Pistol sport 30+30 focuri senioare: 1. ANA BUȚU (România) 581 p (la precizie 286 p, la viteză 295 p), — nou record românesc (v.r. 577 p) **— campioană internațională a României,** 2. Susan Swalow (Marea Britanie) 573 p (292 — 281), 3. Anișoara Matei (România) 571 p (292 — 281), 4. Josiane Barthelemy (Franța) 556 p, 5. Silvia Bujdei (România) 547 p, 6. Alma Parrish (Marea Britanie) 545 p; **juniori** (fete și băieți): **1. A. PATAKI (Ungaria) 575 p (287 — 288) — campion internațional al României,** 2. K. Kovacs (Ungaria) 574 p (287 — 287), 3. Etienne Kovacs (Franța) 572 p (280 — 292), 4. L. Cselle (Ungaria) 571 p, 5. J. Zsohar (Ungaria) 571 p, 6. C. Lahr (R.D.G.) 570 p, 7. G. Calotă (România) 568 p, ...10. I. Andrei 558 p.

Talere aruncate din șanț — „Marele premiu Carpați", la juniori (150 talere): 1. M. POTOCKI (Polonia) 120 t., 2. M. Ispasiu (România) 115 t, 3. I. Arrufat (Spania) 108 t, 4. T. Zaharescu (România) 101 t, 5. D. Ispasiu (România) 100 t, 6. S. Gănescu (România) 96 t. În întrecerile seniorilor, după 150 de talere: **1. B. Hoppe (R.D.G.) 145 t,** 2—5. M. Carrega (Franța) 144 t, M. Geissler (R.D.G.) 144 t, K. Czekkala (R.D.G.) 144 t, Șt. Crzegorz (Polonia) 144 t, 6—7. H. Jurgen (R.D.G.), 142 t, I. Dumitrescu (România) 142 t. Ceilalți trei concurenți români din lotul olimpic au realizat: G. Florescu 140 t, Șt. Popovici 139 t și A. Marinescu 130 t. **La skeet** — după 75 de talere: 1—4. **R. Poleanski (U.R.S.S.) 72 t, I. Avalos (Spania) 72 t, E. Penot (Franța) 72 t, J. Panacek (Cehoslovacia) 72 t.** Țintașii români au obținut următoarele cifre: **D. Danciu, L. Cojocaru** și **N. Vlădoiu** cîte 69 t, iar **G. Pintilie** 68 t.

GIMNASTELE NOASTRE ÎNVINGĂTOARE ÎN ANGLIA

Desfășurată la Londra, întîlnirea de gimnastică dintre echipele feminine ale României și Angliei s-a încheiat cu rezultatul de 369,35—344,95 puncte în favoarea sportivelor române.

La individual compus, pe primul loc s-a clasat gimnasta română Elena Ceampelea cu 74,90 puncte, urmată de coechipiera sa Paula Ioan — 74,10 puncte.

SELECȚIONATA DE LUPTE A ROMÂNIEI DIN NOU VICTORIOASĂ

Cea de-a doua întîlnire dintre echipele de lupte greco-romane ale României și R. F. a Germaniei s-a disputat la Ewurmlingen și s-a terminat cu rezultatul de 7—3 în favoarea luptătorilor români. Din echipa României au obținut victorii **Ion Păun, Simion Popescu, Ion Gabor, Nicolae Neguț, Nicolae Martinescu** și **Victor Dolipschi.** La categoria cocoș **Ion Baciu** a fost învins de Weil. Două meciuri s-au terminat la egalitate.

FOTBAL PESTE HOTARE

● La Nagoya s-a disputat întîlnirea internațională amicală de fotbal dintre echipa engleză Coventry City și o selecționată a Japoniei. Fotbaliștii englezi au obținut victoria cu scorul de 3—0 (3—0) prin golurile marcate de Carr (min. 19), Hunt (min. 23) și Chilton (min. 27).

● La Rio de Janeiro au sosit primele echipe participante la turneul de fotbal „Cupa independenței Braziliei". Un mare număr de amatori de sport și ziariști au întîmpinat la aeroportul din Rio selecționata Africii, care cuprinde 18 jucători din Algeria, Tunisia, Senegal, Ghana, Republica Arabă Egipt, Togo, Guineea, Mali și Camerun. Combinata țărilor africane va susține primul său meci duminică, în orașul Aracaju, în compania reprezentativei Argentinei. La Rio de Janeiro a sosit, de asemenea, echipa Iranului care, după cum se știe, s-a calificat pentru turneul final al Jocurilor Olimpice de la München. Fotbaliștii iranieni vor întîlni duminică, în orașul Recife, formația Irlandei.

Meciurile turneului de fotbal din Brazilia, care oferă echipei cîștigătoare un premiu de 50 000 de dolari, se vor disputa pe stadioanele „Maracana" din Rio de Janeiro (200 000 de locuri), „Morumbi" din Sao Paulo (148 000 de locuri), „Minerao" din Belo Horizonte (113 000 de locuri), „Ponte Nova" din Salvador (100 000 de locuri), „Rei Pele" din Maceo (50 000 de locuri), „Beira Rio" din Porto Alegre (90 000 de locuri) etc. Echipele Braziliei, U.R.S.S., Cehoslovaciei, Scoției și Uruguayului se califică direct pentru grupele semifinale ale competiției. Celelalte 16 formații participă la jocuri preliminare ce se vor desfășura între 11 și 25 iunie. Semifinalele se vor încheia la 6 iulie, iar finala se va disputa la 9 iulie.

● Rezultate înregistrate în etapa a 28-a campionatului cehoslovac de fotbal: Zbrojovka Brno—Lokomotiv Kosice 5—1; Inter Bratislava — Slovan Bratislava 1—1; Slavia Praga — Sklo Union Teplice 1—0; Z. V. L. Jilina — Banik Ostrava 2—0; V. S. S. Kosice — Spartak Trnava 0—0; Tatran Presov — Jednota Trencin 1—0; A. C. Nitra — T. J. Gotwaldow 1—0; Dukla Praga — Sparta Praga 3—2.

Clasament: 1. Spartak Trnava — 41 puncte; 2. Slovan Bratislava — 40 puncte; 3. V. S. S. Kosice — 35 puncte.

● Rezultate înregistrate în etapa a 33-a a campionatului iugoslav de fotbal: Vojvodina Novi Sad — Partizan Belgrad 2—4; Dynamo Zagreb — Sarajevo 4—1; Velez Mostar — Maribor 6—2; Steaua Roșie Belgrad — Hajduk Split 5—2; Vardar Skoplie — Celik Zenika 0—0; Zelezniciar Sarajevo — Borac Banja Luka 3—1; Sutjeska — Sloboda Tuzla 1—1; Olympia Ljubliana — Radnicki Kraguevac 1—1; O.F.K. Beograd — Radnicki Nis 5—0.

Clasament: 1. Zelezniciar — 49 puncte; 2. Steaua Roșie Belgrad — 47 puncte; 3. O.F.K. Beograd — 43 puncte.

ÎNCHEIEREA LUCRĂRILOR CONGRESULUI U.E.F.A.

Cel de-al 11-lea Congres al Uniunii europene de fotbal și-a continuat lucrările la Viena cu alegerea Comitetului executiv, în care figurează acum Roger Petit (Belgia), Artemio Franchi (Italia), Vaclav Jira (Cehoslovacia), Heinz Geroe (Austria), Jacques Georges (Franța) și H. S. Nelson (Scoția) — ales în locul lui Herbert Powell (Țara Galilor), decedat. Viitorul Congres al U.E.F.A. va avea loc în anul 1974 în Scoția.

SELECȚIONATA DE LUPTE LIBERE A ORAȘULUI TG. MUREȘ A EVOLUAT ÎN UNGARIA

Recent s-a înapoiat dintr-un turneu în Ungaria selecționata de lupte libere a orașului Tg. Mureș, unde a susținut două partide amicale. În prima întîlnire, la Budapesta cu S.C. Kinizsi Husos, mureșenii au pierdut cu 4,5—5,5, iar în cea de a doua partidă, la Pecs, cu S.E. Kinizsi Husos, ei au cîștigat cu 7,5—2,5. O evoluție bună au avut din selecționata mureșană *A. Șuba* (cat. 62 kg) — două victorii la tuș, *A. Ambruș* (68 kg), *Cs. György* (+100 kg) și *J. Kolozsvari* (100 kg), fiecare avînd cîte o victorie și un meci egal.

I. PĂUȘ-coresp. județean

PREȘEDINTELE C.I.O. A VIZITAT MÜNCHENUL

Președintele Comitetului internațional olimpic Avery Brundage, a vizitat bazele sportive din München, declarîndu-se satisfăcut de concepția sistematică și precisă a organizatorilor celei de-a 20-a ediții a Jocurilor Olimpice de vară.

Însoțit de Karl Mertz, directorul societății de construcții Olimpice, președintele C.I.O. a survolat, într-un elicopter, centrul olimpic de la Oberwiesenfeld, după care s-a deplasat la baza de canotaj de la Feldmoching și la cea de echitație de la Riem. De asemenea, A. Brundage a vizitat satul olimpic.

AZI, MECIUL DE BASCHET STEAUA - T.S.K.A. SEPTEMVRISKO ZNAME SOFIA

Astăzi se dispută în sala Giulești, de la ora 18, întîlnirea amicală dintre echipele masculine de baschet Steaua și T.S.K.A. Septemvrisko Zname Sofia.

TURUL CICLIST AL AUSTRIEI

VIENA, 9 (Agerpres). — A 6-a etapă a Turului ciclist al Austriei, disputată pe traseul Linz—Viena (200 km), a fost cîștigată de olandezul Van der Koek în 4h 17'51". În același timp cu învingătorul a sosit, pe locul 10, ciclistul român Nicolae Andronache.

TELEX

Un nou record al R.D. Germane în proba de 5 000 m plat a stabilit (în concursul de la Potsdam) Frank Eisenberg, care a parcurs distanța în 13:22,0. În cadrul aceluiași concurs, Hans Peter Giese (R.D. Germană) a cîștigat proba de aruncarea greutății cu un rezultat bun: 21,07 m, fiind urmat de compatriotul său Hartmuth Briesenick cu 20,99 m.

■

Maratonul internațional de la Manchester a fost cîștigat de atletul vest-german Philip Lutz, cronometrat pe distanța de 42,195 km în 2 h 12:50. Englezul Ron Hill a sosit al doilea, la interval de numai o secundă.

■

În cadrul concursului internațional de atletism de la Los Angeles, cunoscutul recordman american George Woods a cîștigat proba de aruncarea greutății cu rezultatul de 21,38 m. John Akii-Bua (Uganda) a terminat învingător în cursa de 400 mg. cu 49,6, urmat de americanul West William — 49,7 și Boyd Gittins — 49,9. Cursa de 100 m a revenit lui Ray Robinson, cronometrat în 10,1, iar cea de 400 m lui Vince Matthews cu timpul de 44,8. În cursa de 800 m, pe primul loc s-a clasat Mark Winzeried cu timpul de 1:46,6, urmat de Juris Luzins și Steve Straub — ambii în 1:46,9; sprinterul american Chuck Smith a cîștigat cursa de 200 m în 20,7 (cu vînt potrivnic), iar australianul Tony Benson în cursa de 5 000 m în 14:03,2. La prăjină, Bob Seagren, a realizat 5,28 m.

Alte rezultate: **masculin:** 1 500 m: Howell — 3:40,1; disc: Vollner — 62,89 m; înălțime: Tinnen — 2,13 m; **feminin:** 200 m: Jackie Thomson — 23,8; 800 m: Madelyne Jackson — 2:07,6; 1 500 m: Judy Grahan — 4:29,2; 400 m: Kathy Hammond — 52,2; 100 m. Martha Watson 11,7.

■

Întrecerile velistilor, în cadrul „săptămînii Kiel" se află înaintea startului decisive. După desfășurarea a patru regate, în cele șase clase olimpice, conduc următoarele ambarcațiuni: clasa finn — 1 Maury (Franța) 3,2 p, Flying Dutchman — Libor (R.F.G.) 11,6 p, Star — Kuhweide (R.F.G.) 18,3 p, Tempest — Laprell (R.F.G.) 6,1 p, Solimg — Harald (Norvegia) 1,8 p, Dragon Jensen (Danemarca) 6,1 p. Întrecerile urmează să ia sfîrșit sîmbătă.

■

În ziua a doua a turneului internațional masculin de volei de la Sofia s-au înregistrat următoarele rezultate: Cehoslovacia — Bulgaria (A) 3—2; U.R.S.S. — Bulgaria (B) 3—0; R.D. Germană — Cuba 3—1; Italia — Brazilia 3—3.

■

Campionul mondial de box la cat. mijlocie, argentineanul Carlos Monzon, își va pune titlul în joc la 17 iunie. El îl va întîlni la Paris pe campionul european, Jean Claude Bottier (Franța). Campionul mondial se va antrena în Italia, după care va pleca la Paris.

■

În cea de-a treia zi a concursului atletic de la Moscova „Premiul ziarului Pravda" s-au înregistrat cîteva performanțe de talie mondială. Astfel, în proba de 5 000 m Rașid Șarafudinov a egalat recordul unional, realizînd timpul de 13:33,6. Tanis Lusis a cîștigat aruncarea suliței cu 83,98 m, iar Iuri Isakov săritura cu prăjina cu 5,50 m. Alte rezultate: **masculin:** 200 m: Lovețki (U.R.S.S.) — 21,0; 110 mg.: Miasnikov — 13,7 (record unional egalat); 400 m: Georg Nuklens (R.F.G.) — 46,7; 1 500 m: Jelovski (U.R.S.S.) — 3:39,6; înălțime: Tarmak (U.R.S.S.) — 2,17 m; triplusalt: Sansev (U.R.S.S.) — 16,77 m; ciocan: Bondarciuk (U.R.S.S.) — 73 m; **feminin** — 1 500 m Panghelova (U.R.S.S.) — 4:14,7; disc: Faina Melnik (U.R.S.S.) — 60,14 m; 200 m: Sidorova (U.R.S.S.) — 24,0; 100 m garduri: Straszinska (Polonia) — 13,2; greutate: Cijova (U.R.S.S.) — 19,13 m.

„CURSA MUNȚILOR" CR. TUDORAN (Steaua I) A CÎȘTIGAT ETAPA CONTRACRONOMETRU, DAR V. TEODOR (Dinamo) PĂSTREAZĂ „TRICOUL GALBEN"

SINAIA, 9 (prin telefon, de la trimisul nostru).

O porțiune din șoseaua pe care urma să se desfășoare circuitul etapei a III-a a „Cursei Munților" fiind în reparație, organizatorii competiției au transformat cursa de vineri dintr-o alergare în bloc într-o probă individuală contracronometru pe un traseu în premieră: Furnica — Cota 1 400: 7,5 km. Soluția de ultim moment s-a dovedit excelentă.

Startul în cursă s-a dat dimineața, la ora 10,30, din minut în minut, în ordinea inversă a clasamentului general individual. La punctul de plecare, ca de altfel pe întreg traseul, se aflau zeci de spectatori care au aplaudat și încurajat pe toți concurenții. Victoria în această etapă a revenit lui **CRISTIAN TUDORAN,** din echipa Steaua care a parcurs cei 7,5 km în 20:44, medie orară 21,4 km. Pentru mulți, însă, marea surpriză a constituit-o comportarea excelentă a lui Dumitru Stanca, care a realizat al doilea timp al zilei (20:59), Vasile Teodor, cu 21:01 (cel de al treilea timp al zilei), și-a păstrat poziția de lider în clasamentul general.

Clasamentul etapei: I. C. Tudoran (Steaua I) 20:44, 2. D. Stanca (Voința Buc.) 20:59, 3. V. Teodor (Dinamo I) 21:01, 4. V. Miu (Dinamo I) 21:08, 5. M. Eberhard (Dynamo Berlin) 21:16. Clasamentul general individual, după trei etape: 1. Vasile Teodor 5 h 28:59, 2. Cr. Tudoran 5 h 29:22, 3. D. Stanca 5 h 30:06. În clasamentul general pe echipe, conduce Dinamo I cu 16 h 29:53, urmată de Steaua I, 16 h 31:33, Dynamo Berlin 16 h 32:03 etc.

Sîmbătă are loc etapa a IV-a, și ultima, pe ruta Sinaia — Ploiești — București, cu plecarea la ora 9 din Sinaia și sosirea pe velodromul Dinamo în jurul orei 12.

G. ȘTEFANESCU

„NAȚIONALA SECUNDĂ DE POLO — O FRUMOASĂ SURPRIZĂ LA MINSK"

— declară antrenorul federal, prof. CORNEL MĂRCULESCU

După ce a ocupat locul III în turneul internațional de la Leipzig, naționala secundă de polo a României (cu cîțiva jucători tineri din prima reprezentativa) a realizat o performanță asemănătoare și în mult mai dificilul turneu recent încheiat la Minsk. Prezent la întreceri, antrenorul federal C. Mărculescu ne-a relatat o serie de amănunte deosebit de interesante pe care le împărtășim și cititorilor noștri.

Fără nici un fel de exagerare — ne-a **relatat interlocutorul** — pot să vă spun că tînăra formație pe care am deplasat-o la Minsk a fost la un foarte mic pas de a realiza o mare victorie în partida cu campioana olimpică, formația Iugoslaviei, care în cele din urmă a și cîștigat competiția. Pînă la scorul de 3—3 în ultima repriză, românii au jucat deschis, au atacat cu mult aplomb, conducînd chiar la un moment dat cu 2—0, în fața unei formații experimentate, surprinsă de această neașteptată replică. În final, Nastasiu a ratat un penalty care ne putea aduce victoria; în schimb, iugoslavii au profitat apoi de o superioritate numerică, înscrînd golul victoriei cu 8 secunde înainte de sfîrșit.

— Cum au apreciat specialiștii jocul românilor?

— Trebuie să știți că în aceleași zile, la Minsk, s-a desfășurat și o conferință a celor mai buni arbitri din lume ce vor oficia la J.O., prezidată de președintele F.I.N.A., J. Ostoz (Mexic). Lucrările au avut ca obiectiv o încercare concretă de a aduce la același numitor diversele interpretări ale regulamentului. Ei bine, absolut toți cei prezenți au apreciat frumoasa evoluție a sportivilor noștri, care alcătuiau cea mai tînără echipă a turneului. Cuvinte de laudă despre jocul formației secunde au existat și după partida cu redutabila selecționată a U.R.S.S., care ne-a învins, tot în final, cu 5—3. Nu puțini au fost acei colegi de breaslă (**n.r. prof. C. Mărculescu este și un reputat arbitru internațional**) care au subliniat jocul curat, rapid și fair al tinerilor polo iști români.

— Ce v-a impresionat în evoluția generală a echipei?

— În primul rînd, deosebita ei putere de luptă și de curaj. Cei mai mulți dintre componenții ei au jucat cu o dezinvoltură lăudabilă și nu au precupețit nici un efort pentru a obține rezultate favorabile. Un exemplu: meciul cu R.S.S. Gruzină, în care datorită eliminării definitive a lui Nastasiu (min. 7), întreaga echipă a jucat admirabil timp de 13 minute în fața unui adversar mult mai experimentat, reușind să compenseze handicapul inferiorității numerice și să cîștige cu 6—5. Dacă polo iștii noștri ar fi transformat toate penalty-urile și ar fi concretizat majoritatea situațiilor de superioritate (în meciul cu U.R.S.S., în 8 asemenea cazuri am înscris doar 3 goluri!), echipa avea posibilități de a se clasa chiar pe locul I.

— Cui atribuiți meritele acestor frumoase evoluții?

— În primul rînd portarului Sorin Scurei care a avut numeroase intervenții excepționale și — cu acest prilej — și-a depus o serioasă candidatură la cascheta cu nr. 1 a naționalei. Apoi, lui Dinu Popescu care, după părerea mea, a făcut cele mai bune meciuri din întreaga sa carieră. Adrian Nastasiu, Radu Lazăr, Claudiu Rusu și Viorel Rus au confirmat și cu această ocazie că-și merită locul în prima selecționată.

— Cînd va avea loc următorul test al polo iștilor fruntași?

— La Budapesta (16—23 iunie), cînd de data aceasta prima formație va întîlni reprezentativele Ungariei, Iugoslaviei, S.U.A., Olandei și R.F.G.

NĂSTASE ÎNVINS DE HEWITT

În concursul internațional de tenis de la Hamburg, Ilie Năstase a fost întrecut de australianul **Bob Hewitt** în patru seturi: 6—2, 3—6, 6—4, 6—2. Ceilalți semifinaliști ai probei de simplu a turneului sînt **Kodes** (Cehoslovacia), care l-a întrecut cu 6—0, 6—4, 6—1 pe Meiler (R. F. a Germaniei), **Panatta** (Italia), cîștigător cu 6—3, 6—3, 6—1 în fața lui Moore (Australia), și spaniolul **Orantes.**

În turneul de selecție la tenis

SANTEI A TRECUT ÎN FRUNTEA CLASAMENTULUI

Setul decisiv (al treilea) dintre Hărădău și Marcu, întrerupt joi seara, din cauza întunericului, la scorul de 6—6, a continuat vineri. Pauza de 14 ore a fost binevenită pentru Hărădău, căci la reluare i-a fost destul de ușor să cîștige trei ghemuri pentru ca în cele din urmă să-și adjudece setul cu 9—7. Deci Hărădău — Marcu: 2—6, 6—3, 9—7.

Cîștigînd partida epuizată cu Marcu, Hărădău a fost evident marcat de oboseală în întîlnirea cu Santei. Acesta din urmă a profitat fireste de căderea fizică a lui Hărădău. Nu-i mai puțin adevărat însă că și Santei a jucat aproape fără greșeală, practicînd un tenis deosebit de spectaculos prin smeciurile necruțătoare și crosurile bine plasate. Rezultat final Santei — Hărădău: 6—3, 6—2.

Ovici, ca să spunem așa, și-a intrat în mînă, astfel că întîlnirea cu partenerul său de club, Mureșan, a tranșat-o net în favoarea sa: 6—3, 6—2. Dar punctele pierdute la Hărădău și Santei atîrnă greu, așa că șansele sale de a trece în fruntea clasamentului au fost ratate.

Clasament înaintea penultimei zile de întreceri: 1. Santei 4 victorii, 2. Hărădău 3 v, 3. Marcu și Ovici cîte 2 v. Sîmbătă, de la ora 15,30, pe terenurile din parcul Progresul sînt programate meciurile Viorel Marcu-Santei și Mureșan-Sotirlu.

Ion GAVRILESCU

DIN PRESA STRĂINĂ

Nu vă încredeți în campioni!

Acesta este sfatul pe care renumitul alergător australian, Ron Clark îl dă într-un interviu publicat în coloanele REVISTEI BULGARE „START".

„Marele campion mondial al distanțelor lungi arată neschimbat. Deși a părăsit activitatea competițională, el se ocupă activ de sport, continuînd un intensiv antrenament zilnic.

— Eu, spune Clark, nu mi-am schimbat cu nimic felul meu de viață, atunci cînd am încetat să mai mă ocup în mod activ de sport. Mă simt minunat și sînt gata să alerg 5 000 m în... 14 minute. Zilnic parcurg 10—15 km.

— Regretați că ați părăsit activitatea competițională?

— În sport ca și în viață, totul are un început și un sfîrșit. Singurul meu mare regret este acela că am fost atît de puțin norocos în participările mele olimpice. Nu am putut lua startul la Melbourne și la Roma, din cauza traumatismelor. La Tokio doream să reînnoiesc succesul lui Vladimir Kuț, de la Melbourne. Mă simțeam excelent, dar locul al treilea obținut la 10.000 m mi-a provocat o stare de nervi care m-a împiedicat să mai realizez ceva la 5.000 m și la maraton. În Mexic știți că am leșinat la sosire: picioarele mergeau bine, dar pieptul parcă era plin de plumb. Ultima sută de metri am străbătut-o printr-un neomenesc efort de voință. Locul al șaselea a fost pentru mine o adevărată catastrofă. Pentru München sînt prea bătrîn.

— Cine credeți că va apăra onoarea atletismului australian la Olimpiadă?

— După plecarea lui Doubell, care ardea de dorința de a repeta succesul lui Peter Snell (Noua-Zeelandă) la Tokio, nu mai văd nici un pretendent la medalia de aur. Cît privește pe O'Brien, e bine să nu ne încredem prea mult în campionii mondiali, care pot fi și pe podium, dar, de asemenea, pot să nu se califice în finale. Din cei 20 de atleți australieni selecționați pentru München, poate numai maratonistul Klayton și atletele Boyle, Killburry și Pollock sînt capabili de reale performanțe.

— De ce sînteți atît de pesimist, Ron Clark?

— Optimist pot fi numai la natație, nu și la atletism, unde nu s-au ivit pînă acum elemente de talia lui Shane Gould sau Wendell.

DIBIASI: Nu pretind luna de pe cer

Corriere dello Sport

Un redactor al ziarului italian „CORRIERE DELLO SPORT" relatează cititorilor că întîlnindu-l pe campionul olimpic la sărituri în apă, Klaus Dibiasi, și întrebîndu-l cum se pregătește pentru J.O., acesta i-a răspuns cele ce urmează:

Cum merg pregătirile pentru Olimpiada de la München? Fără prea multe preambuluri, voi spune pe scurt: foarte prost. Gîndiți-vă că pentru o săritură trebuie să fac coadă... Pare absurd, nu? Și totuși federația așa se poartă cu o echipă care a adus medalii de aur și argint și care nu s-a bucurat de atenție decît a doua zi după eveniment. Apoi, totul a fost dat uitării...

Știu că nu descopăr America spunînd că situația bazelor sportive în Italia este dezastruoasă. Totuși, trebuie să vă mărturisesc că în cazul meu și al altor coechipieri s-a dat o luptă continuă pentru a putea avea la dispoziție o piscină în care să ne antrenăm. Nu pretind luna de pe cer, dar aș vrea să am posibilitatea să mă antrenez în mod ordonat, fără să fiu nevoit să stau la coadă la intrarea în piscină și să mi să impună să respect orarul acestela, ca unul care închiriază un teren de tenis sau o pistă de popice. După părerea mea, este absurd ca echipa de sărituri a Italiei care a cucerit medalia de aur la Ciudad de Mexico să fie programată la antrenament numai între orele 13 și 15, așa cum s-a întîmplat... La campionatele de primăvară, de exemplu, am concurat fără să ne fi antrenat. Nu s-a respectat nici măcar prevederea ca piscina să fie pusă la dispoziția sportivilor cu o zi înainte de concurs.

Federația noastră ne-a tot promis multe, dar, pînă acum, promisiunile ei au rămas doar vorbe goale. Și rezultatele bune nu se obțin cu vorbe, ci cu fapte.

Nu sînt genul de om care umblă cu nasul pe sus, nu sînt mofturos ca o primadonă, dar dacă spun toate acestea o fac nu atît pentru mine, ci pentru „squadra azzurra" pentru viitorul sărițurilor în apă, acest sport atît de frumos, dar atît de năpăstuit în Italia.

START ÎN CELE „24 DE ORE DE LA LE MANS"

Astăzi se dă startul în cea de-a 40-a ediție a cursei automobilistice de 24 de ore de la Le Mans. Vor participa 55 de echipaje reprezentînd cele mai cunoscute mărci: „Alfa Romeo", „Matra", „Porsche", „Chevrolet" etc. La ultimul antrenament cel mai bun rezultat a fost realizat de echipajul Francois Cevert (Franța) — Howdey Ganley (Noua Zeelandă), cronometrat, pe circuitul în lungime de 13.640 km, cu timpul de 3:42,2 (medie orară 220,990 km).

Etapa a 17-a a Turului ciclist al Italiei, a fost cîștigată de spaniolul José Fuente. *Dar celebrul campion belgian* Edy Merckx *(în fotografia noastră) are toate motivele să fie fericit. El continuă să conducă în clasamentul general cu 3 min. și 44 secunde față de cîștigătorul amintitei etape,* Fuente.

Redacția și administrația: București, str. Vasile Conta nr. 16; telefoane: centrala 11.10.05, secția corespondenți 11.61.09, interurban 72 și 236; telex: sportrom buc. 180, Tiparul I. P. „Informația", București 40.369

Tîrgu-Mureș

PROLETARI DIN TOATE ȚĂRILE, UNIȚI-VĂ!

Sportul

ZIAR AL CONSILIULUI NATIONAL PENTRU EDUCAȚIE FIZICĂ ȘI SPORT

ANUL XXVIII — Nr. 7082 | 4 PAGINI 30 BANI | Duminică 11 iunie 1972

ÎN CINSTEA CONFERINȚEI NAȚIONALE A PARTIDULUI ȘI A CELEI DE-A 25-A ANIVERSĂRI A REPUBLICII

TECUCI: O entuziastă chemare la întrecere

În cinstea Conferinței Naționale a partidului și aniversării a 25 de ani de la proclamarea Republicii, tinerii sportivi ai Uzinei de reparații auto (U.R.A.) din Tecuci au chemat la întrecere asociațiile sportive din întreprinderile și instituțiile județului Galați, pentru organizarea în cele mai bune condițiuni a activității sportive de masă și turistice pe anul 1972, la următoarele obiective:

- **Intensificarea muncii politico-ideologice în rîndul sportivilor, mobilizîndu-i la o activitate productivă rodnică, pentru îndeplinirea și depășirea sarcinilor de plan;**
- **Organizarea campionatului asociației sportive la cel puțin patru discipline, dintre care să nu lipsească atletismul;**
- **Desfășurarea unor întreceri între secții, secteare, brigăzi și echipe la ciclism, fotbal, volei, handbal și orientare turistică;**
- **Angrenarea a cel puțin 60 la sută din numărul salariaților în excursii pedestre la fiecare sfîrșit de săptămînă.**
- **Organizarea, în cursul lunilor de vară, a patru duminici cultural-**

V. ȘTEFĂNESCU — coresp.

(Continuare în pag. a 3-a)

SPORTIVII CLUJENI AU ELABORAT UN VAST PROGRAM DE ACȚIUNE

Antrenați în curentul de puternică emulație și amplă angajare creatoare generat de apropiata Conferință Națională a P.C.R. și de aniversarea unui pătrar de veac de la proclamarea Republicii, sportivii, antrenorii și activiștii mișcării de educație fizică din județul Cluj își intensifică eforturile pentru îmbunătățirea calitativă a muncii, își suplimentează angajamentele la toate capitolele activității lor. Iată, de altfel, o sinteză a acțiunilor pe care și le propun, într-un amplu plan întocmit, recent, de către biroul CJEFS Cluj:

12 000 DE PARTICIPANȚI LA „CUPA DE VARĂ" ȘI „CUPA 30 DECEMBRIE"

Din suita acțiunilor sportive de masă, închinate celor două momente istorice ale anului se impun a fi remarcate cu deosebire competițiile festive: **„Cupa de vară"** și **„Cupa 30 Decembrie"**, întreceri care urmează să cuprindă peste 12 000 de participanți din orașele și satele județului. Prevăzute a se desfășura în etape, pe asociații sportive, centre de comune, localități, școli, licee și institute de învățămînt superior, ele urmăresc, pe lîngă o mobilizare masivă a tineretului spre exercițiul fizic, și ridicarea nivelului calitativ al întrecerilor.

Sub semnul acelorași evenimente, au fost puse și competițiile de masă cuprinse în calendarul sportiv județean (Cupele pe ramuri de producție, Cupa tineretului — ediția de vară, Cupa Femina, Cupa Eliberării, ca și cele planificate pentru școli și facultăți), fapt ce a dus la creșterea numărului de participanți la 22 000.

În cadrul aceluiași capitol — al activităților sportive de masă — se prevede intensificarea acțiunilor turistice (cu vizitarea orașelor din țară, a obiectivelor industriale, social-culturale, a muzeelor și monumentelor naturii), a drumețiilor în împrejurimile localităților, și a serbărilor cîmpenești la locurile de agrement, pînă la un număr (de acțiuni) în care să se înregistreze 120 000 de participanți.

TREI LOCURI — ÎNTRE PRIMII ȘASE — LA J.O.

Mobilizați de exemplul viguros pe care îl oferă oamenii muncii în sectorul producției ca și în

Nușa DEMIAN

(Continuare în pag. a 3-a)

S-AU ÎNCHEIAT CAMPIONATELE EUROPENE DE BOX PENTRU TINERET

4 BOXERI ROMÂNI — CAMPIONI CONTINENTALI: TUREI, CONDURAT, CUȚOV ȘI BĂBESCU

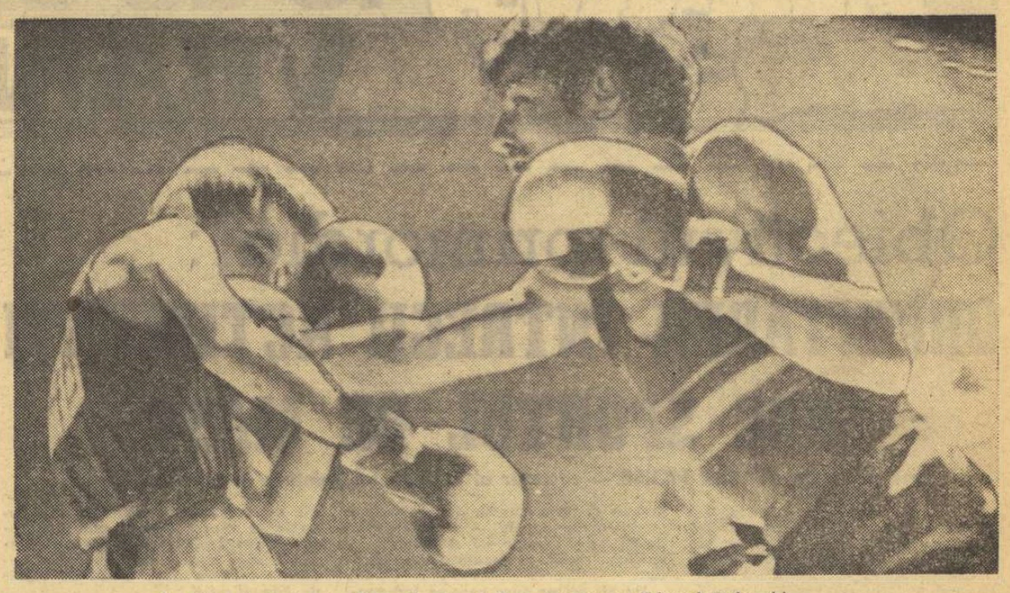

În plin efort ofensiv, Dinu Condurat *îl copleșește pe* Eduard Dubovski.
Foto: Paul ROMOȘAN

Probabil că niciodată în istoria sa, patinoarul din Bd. Muncii nu va mai suporta asaltul atîtor spectatori ca în seara finalelor campionatelor europene de box rezervate tineretului: 8000 de iubitori ai pugilismului au făcut incinta neîncăpătoare.

În plină zi de vară, cu cerul senin trimițîndu-și strălucirile prin luminatoarele patinoarului „23 August", tunetele de urale l-au purtat spre victorie la categoria semimuscă pe un admirabil tînăr clujean, Alexandru Turei, care a boxat magistral, deși handicapat de o arcadă rănită în meciul anterior. Se poate spune că el l-a învins pe curajosul, dar dezorientatul Asen Nikolov (Bulgaria) cu un singur braț, cu cel sting, cu care a punctat decisiv timp de trei reprize, în directe eficace, repetate și imparabile. **Turei b.p. (5—0) Nikolov.**

Dezmembrînd cu regularitate sistemul defensiv al tînărului stîngaci Eduard Dubovski (U.R.S.S.), mînat de propria sa vivacitate, Dinu Condurat l-a potopit cu lovituri variate, determinînd pe arbitru să ofere boxerului sovietic cele 8 secunde de refacere în prima repriză. Continuînd cu insistență ofensiva, măcinînd forțele adversarului, dar și pe ale sale, mai ales în ultima repriză, Condurat obține o clară victorie la categoria muscă. **Condurat b.p. (4—1) Dubovski.**

Printre brațele lungi, dar destul de fragile, ale lui Valeri Solomin (U.R.S.S.), Marian Lazăr și-a făcut drum cu curaj, lovind des și destul de puternic. Din păcate, el nu a pu-

Victor BANCIULESCU

(Continuare în pag. a 4-a)

CAMPIONII DE TINERET AI EUROPEI PE 1972

Categoria semimuscă	Alexandru TUREI (ROMÂNIA)
Categoria muscă	Dinu CONDURAT (ROMÂNIA)
Categoria cocoș	Valeri SOLOMIN (URSS)
Categoria pană	Vladimir LVOV (URSS)
Categoria semiușoară	Simion CUȚOV (ROMÂNIA)
Categoria ușoară	Krysztof PIERWIENIECKI (Polonia)
Categoria semimijlocie	Aleksandr ZOROV (URSS)
Categoria mijlocie mică	Nicolae BĂBESCU (ROMÂNIA)
Categoria mijlocie	Vladimir LEMEȘEV (URSS)
Categoria semigrea	Vladimir MIRONIUK (URSS)
Categoria grea	Mihail SUBOTIN (URSS)

„INTERNAȚIONALELE" DE TIR ALE ROMÂNIEI

DAN IUGA (299 p!) CONDUCE LA PISTOL VITEZĂ

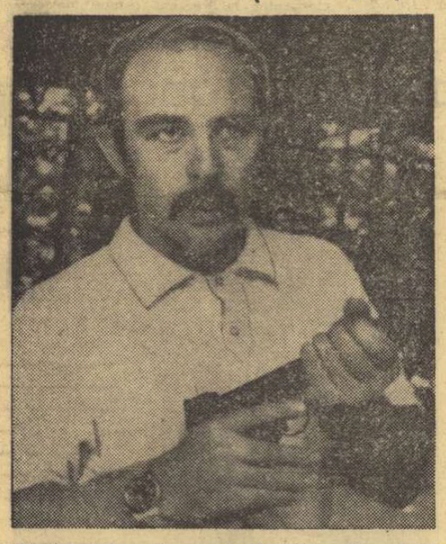

Realizînd în prima manșă 299 p, Dan Iuga *are toate șansele să iasă învingător în dificila și spectaculoasa întrecere de la pistol viteză*
Foto: Dragoș NEAGU

Francezul Michel Carrega a cîștigat „Marele premiu Carpați" la talere

Așa cum toată lumea se aștepta, capul de afiș al programului celei de a treia zi, proba de pistol viteză (manșa I), a oferit celor prezenți pe poligonul Tunari o întrecere de mare atractivitate, de luptă aprigă și încheiată, după cele 30 de focuri, cu cifre excelente. Un punctaj excepțional a înscris reprezentantul nostru **Dan Iuga** — 299 p, pierzînd un singur punct la prima siluetă din cea de a doua serie la 4 secunde. A urmat un grup de șase pistolari, printre care și campionul olimpic, **Zapedzki**, cu 297 p și 296 p. Ceilalți trei candidați olimpici români, **Tripșa, Roșca** și **Atanasiu** au pierdut cîte nouă puncte (primii doi) și, respectiv, 7. Curicasă și simetrică evoluția lui Roșca. El a „marcat" cîte 47 p în fiecare serie de început la 8—6—4 secunde (8 sec. 47—50; 6 sec. 47—50; 4 sec. 47—50).

Concursul continuă azi, anunțînd o întrecere deosebit de pasionantă.

Campionul lumii la talere aruncate din șanț, **Michel Carrega**, nu s-a dezmințit. După un început slab, el a revenit puternic, terminînd învingător o probă cu mulți protagoniști de valoare internațională. Pentru locurile 2—3 a fost necesar un baraj de departajare între **Hoppe** și **Geissler**, ambii din R. D. Germană. Primul s-a dovedit mai bun cu un punct.

Concurenții români au avut o comportare modestă, cel mai bun dintre ei fiind **Ștefan Popovici**, cu 187 t.

Două mențiuni pentru primele clasate la armă standard 3×20 f senioare: cîștigătoarea, **Baiba Zarinea** (U.R.S.S.), a înregistrat un rezultat foarte bun — 580 p (cu trei puncte peste recordul mondial) — iar secunda, cubaneza Milzer, a obținut punctajul maxim la poziția în genunchi (200 p).

REZULTATE — „MARELE PREMIU CARPAȚI" — talere aruncate din șanț (200 t): 1. Michel Carrega (Franța) 192 t (pe serii de cîte 25 talere: 22—24—25—23—25—25—23—25), 2. B. Hoppe (R.D.G.) 191 t

C. COMARNISCHI
T. RĂBȘAN

(Continuare în pag. a 4-a)

Citiți în pag. a 2-a, în cadrul prezentării monografice „SPORTUL ROMÂNESC ÎN 40 DE SINTEZE"
JUDEȚUL VRANCEA

VASILE TEODOR A CÎȘTIGAT A 13-a EDIȚIE A „CURSEI MUNȚILOR"

Arareori s-a întîmplat ca ultima etapă a unei competiții disputate pe ruta Brașov — Ploiești — București sau numai pe distanța Sinaia — Ploiești — București: 124 km (cum a fost cazul și cu cea de a patra etapă a celei de a 13-a ediții a Cursei Munților) să mai aducă ceva nou în clasamentul general al alergării. De fiecare dată, cicliștii se arată grăbiți să-și încheie conturile încă în penultima etapă, iar în ziua cînd fac cale-întoarsă spre București, spiritul de combativitate, frumoasa rivalitate sportivă dispar, devenind noțiuni abstracte, necunoscute băieților.

Așa s-au petrecut lucrurile și ieri. Deși Cristian Tudoran, ocupantul locului II în clasamentul general (după 3 etape) era despărțit de Vasile Teodor cu numai 23 de secunde, nici el și nici echipierii lui n-au întreprins ceva prin care să întoarcă situația în favoarea lor, a clubului Steaua, pe care-l reprezintă. Am asistat la o etapă anostă, fără sare și fără piper, cu singurele momente mai animate ocazionate de sprintul final, de pe stadionul Dinamo. Aici a bătut la sprint Nicolae Gavrilă (Steaua I) cu timpul de 2 h 56:00. În același timp cu el au sosit: 2. R. Langanke (Dynamo Berlin), 3. C. Ciocan (Voința București), 4. M. Hrisoveri (C. S. Brăila), 5. Șt. Ene (Steaua I), etc. **Clasament general individual:** 1. Vasile Teodor (Dinamo I) 8 h 24:52, 2. Cr. Tudoran (Steaua I) 8 h 25:22, 3. D. Stanca (Voința București) 8 h 26:06, 4 V. Miu (Dinamo I) 8 h 26:15, 5. R. Langanke (Dynamo Berlin) 8 h 26:17, 6. M. Eberhard (Dynamo Berlin) 8 h26:23, 7. Al. Zaroschi (Dinamo I) 8 h 26:49, 8. M. Rîndașu (Metalul Plopeni) 8 h 26:53, 9. T. Drăgan (Dinamo II) 8 h 27:01, 10. V. Budea (Steaua I) 8 h 27:02. **Clasament general pe echipe:** 1. Dinamo I, 2. Steaua I, 3. Dynamo Berlin, 4. Metalul Plopeni, 5. Voința București, 6. Olimpia etc. În clasamentul general al cățărătorilor pe primul loc s-a plasat C. Grigore (Dinamo I) cu 7 p., urmat de C. Tudoran (Steaua I) 6 p, V. Teodor (Dinamo I) p etc.

Gheorghe ȘTEFĂNESCU

DE LA ORA 17,45, PE STADIONUL REPUBLICII

CAMPIOANE OLIMPICE ȘI EUROPENE, RECORDMANE MONDIALE ÎN TRIUNGHIULARUL ATLETIC ROMÂNIA-POLONIA-R.F. A GERMANIEI

- **Fiecare probă are unul sau mai multe „capete de afiș"**
- **Cele două meciuri sînt și importante teste în vederea J.O. de la München**

Fira Rafița: *ultima cursă de antrenament.*

PALMARESUL ÎNTÎLNIRILOR

ROMÂNIA — R.F. A GERMANIEI	
1965 — Constanța	49,5 p — 53 p
1968 — Osnabruck	46 p — 71 p
1969 — Constanța	59 p — 76 p
1971 — Gerestried	53 p — 81 p
ROMÂNIA — POLONIA	
1951 — Moscova	49 p — 75 p
1963 — Oradea	50 p — 67 p
1970 — București	66 p — 71 p
1970 — Pitești	72 p — 63 p
1971 — Szczecin	63 p — 72 p

Pe stadionul Republicii, începînd de la ora 17,45, trei dintre cele mai puternice reprezentative feminine de atletism din lume — POLONIA, R. F. a GERMANIEI și ROMÂNIA — vor lua startul în cadrul unui concurs socotit printre cele mai importante din acest sezon. Este vorba de meciurile bilaterale pe care echipa României le susține cu selecționatele Poloniei și R. F. a Germaniei.

Această competiție de anvergură — care reunește pe pista de elbitex și la sectoarele de aruncări și sărituri ale stadionului Republicii atlete ce dețin 4 titluri olimpice, 6 recorduri mondiale și 8 titluri de campioane ale Europei, precum și numeroase medalii de argint și bronz la J.O. și C.E. — capătă o și mai puternică semnificație prin faptul că se desfășoară în preajma Jocurilor Olimpice de la München unde, cu siguranță, multe dintre ele vor urca pe podiumul laureatelor.

Inițial ne propusesem ca această avancronică să reliefeze punctele de atracție ale reuniunii de astăzi după amiază. Ne-am aflat însă în impas atunci cînd am cercetat cu atenție lista participantelor pe probe, fiecare dintre ele prezentînd unul sau

(Continuare în pag. a 4-a)

Atletele vest-germane au făcut sîmbătă dimineața un antrenament pe stadionul Republicii. Într-o pauză, Liesel Westermann *(dreapta) și* Brigitte Berendonk *(mijloc) au discutat — desigur, despre recordul Fainei Melnik... — cu* Lia Manoliu.

Irena Szewinska — *una dintre marile vedete ale reuniunii de astăzi — în cursa de 100 m în care a întrecut-o pe americanca Wyomia Tyus (meciul Polonia — S.U.A.).*

GÎNDURI ÎNAINTE DE START

Înaintea oricărei mari confruntări sportive — așa cum este și triunghiularul atletic feminin ROMÂNIA — POLONIA — R.F. A GERMANIEI — este interesant să afli opiniile, gîndurile, speranțele competitorilor și antrenorilor lor. Ne-am aflat și noi printre protagonistele reuniunii de astăzi și am cules cîteva impresii pe care le reproducem în rîndurile ce urmează.

„Sînt convinsă — ne spunea Liesel Westermann — **că orice concurs care adună în cercul de aruncări pe Manoliu, Menis și discobolele noastre (de altfel, după cum știți, la startul triunghiularului vor fi prezente performerele nr. 2—3 și 4 ale actualului sezon) oferă mari garanții de calitate. În ceea ce mă privește, consider participarea mea aici, ca și întîlnirea cu Faina Melnik din cadrul meciului R.F. a Germaniei — U.R.S.S. din 23 iunie, ca verificare de bază în vederea Jocurilor Olimpice".**

„Meciul atletic feminin dintre formațiile României și Poloniei — ne-a mărturisit Janusz Jackowski, antrenor federal (Polonia) — **oferă numeroase puncte de atracție. Fiecare probă are la start cel puțin o atletă de renume în arena mondială, iar unele chiar primele două trei performere ale lumii. Dacă vremea va fi favorabilă, cu siguranță se vor obține rezultate excelente. Fiecare dintre participantele la această reuniune vrea să dovedească selecționerilor că este apta pentru startul olimpic de la München. Și acesta este — veți fi de acord — un puternic stimulent!"**

„Ar fi foarte bine dacă actuala ierarhie mondială a probei de 800 m s-ar păstra în continuare — ne-a spus zîmbind Ileana Silai. **Aceasta ar însemna ca pe stadionul Republicii Hildegard Falck — recordmana mondială — să se claseze pe locul III, în urma mea și a Giselei Ellenberger...".**

ASTĂZI, ÎN CAMPIONATUL DIVIZIEI A DE FOTBAL

PUNCTE DE MARE ATRACȚIE ALE ETAPEI

JIUL - F. C. ARGEȘ, C. F. R. CLUJ - STEAUA, STEAGUL ROȘU - POLITEHNICA IAȘI, U. T. A. - PETROLUL

Toate partidele încep la ora 17,30

Etapa de astăzi, a XXVIII-a, are de rezolvat cîteva probleme majore. E vorba de pronunțarea primelor verdicte în lupta pentru evitarea retrogradării, acolo unde se zbat acum nu mai puțin de patru echipe. Meciul cel mai echilibrat, din acest punct de vedere, pare să fie cel de la Cluj, unde **C F R.**, revelația ultimelor etape, va întîlni echipa **Steaua**, cu gîndul la cele două puncte absolut necesare pentru a părăsi zona periculoasă. Și tot în această „horă fierbinte", **Politehnica Iași** va încerca sub Tîmpa să nu piardă în fața **Steagului roșu** și să rămînă, astfel, în cursa pentru supraviețuire... Neliniștite sînt și echipele **Petrolul** și **Jiul**, și, în primul rînd, team-ul ploieștean, care va juca la Arad, acolo unde **U.T.A.** mai speră încă în... înfrîngerea **F. C. Argeșului**, la Petroșani, și, firește, în șansa sa la titlu. Am enumerat, deci, și partidele hotărîtoare din vîrful piramidei, meciuri care conferă acestei etape un plus de atracție și interes.

Desigur, mai sînt și locurile pentru Cupa U.E.F.A., la care se gîndesc destule echipe, și din acest punct de vedere etapa are cîteva dueluri importante. Ne gîndim la partidele **Farul — „U" Cluj, A.S.A. Tg. Mureș — Rapid** și chiar **Dinamo — Sport Club Bacău**. Așa încît, din cea de a XXVIII-a etapă n-a mai rămas în afara calculelor noastre decît o singură partidă, **Crișul — Universitatea Craiova**, dar nu trebuie uitate, totuși, ambițiile oltenilor care speră (și nu fără temei) să atingă la sfîrșitul campionatului 35 de puncte — ceea ce ar putea însemna participarea la Cupa U.E.F.A.

CLASAMENTUL LA ZI

1. F. C. Argeș	27	17	2	8	43—31	36
2. U.T.A.	27	13	7	7	45—26	33
3. „U" Cluj	27	14	5	8	37—25	33
4. A.S. Armata	27	12	7	8	29—28	31
5. Rapid	27	13	4	10	39—30	30
6. Sport Club Bc.	27	13	4	10	40—33	30
7. Steagul roșu	27	11	7	9	30—20	29
8. Dinamo	27	11	7	9	38—31	29
9. Univ. Craiova	27	12	5	10	36—31	29
10. Steaua	27	9	8	10	31—24	26
11. Farul	27	8	9	10	25—33	25
12. Jiul	27	9	6	12	23—33	24
13. Petrolul	27	8	7	12	19—34	23
14. C.F.R.	27	7	7	13	22—33	21
15. Politehnica	27	5	11	11	28—39	21
16. Crișul	27	2	8	17	13—47	12

891

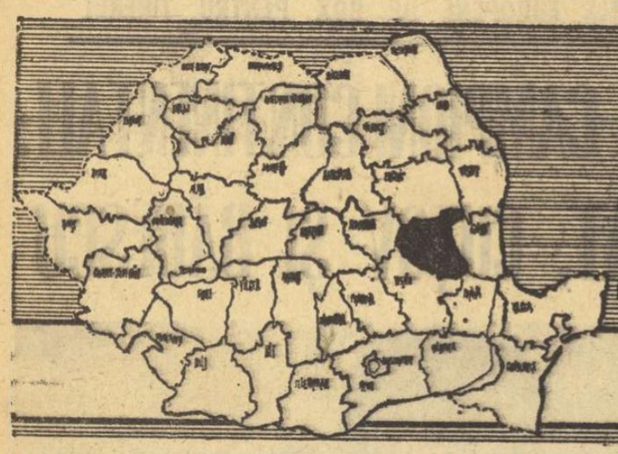

1947-1972 SPORTUL ROMÂNESC în 40 de sinteze VRANCEA

	1947	1968	1971
Baze sportive	12	128	204
Asociații	10	92	151
Școli sportive	—	1	1
Licee educație fizică	—	—	1
Secții afiliate	6	92	166
Sportivi legitimați	—	986	2927
Maeștri ai sportului	—	1	2
Sportivi clasificați categoria I	—	2	10
categoria II	—	86	274
Antrenori	—	26	34
Instructori	—	205	666
Arbitri	—	96	262
Titluri naționale de juniori	—	—	5
Centre de antrenament	—	1	4
Sportivi în loturi reprezentative de juniori	—	—	5
Echipe divizionare	—	6	10

TINERETUL SATELOR PE STADIOANE

Dacă în 1968 existau în comunele și satele județului 37 de terenuri de fotbal, 53 de volei și 33 de handbal, în 1971 numărul acestora a crescut considerabil : 62 pentru fotbal, 85 de volei și 48 de handbal. În acest an, răspunzînd chemării lansate de comuna Pechea (jud. Galați), fiecare Consiliu popular va reamenaja și amenaja (acolo unde nu există) baze sportive simple la nivel de comună.

Desigur, sporirea zestrei materiale (să adăugăm că au fost alocate de către Comitetul județean U.T.C., fonduri în valoare de peste 60 000 lei pentru procurarea de materiale și echipament sportiv în comunele Suraia, Tătăranu, Vidra, Soveja, Bălești și altele) a determinat și înființarea unor echipe (în 1968 nu exista nici una în mediul rural) de volei, handbal, fotbal etc. În prezent, sînt înscrise în diversele campionate sătești 118 formații din 36 de comune.

Demn de reliefat este faptul că unele dintre ele s-au făcut remarcate cu prilejul unor competiții de nivel republican : echipa de oină „Siretul" Suraia, a participat la două finale a „Cupei tineretului de la sate", formația de tînță din aceeași comună și reprezentativa de fotbal de la Străoane au fost finaliste în 1970, iar voleibalistele din Vidra s-au clasat pe locul 4 în 1971.

Acestei activități — desigur mai putem înscrie și alte manifestări sportive „Cupa semicentenarului", „Cupa mecanizatorului", Turul ciclist al județului Vrancea — i se alătură și cea turistică. De fapt, turismul constituie, totodată și un prilej de educare a tinerilor (numai în cursul anului trecut au participat 16 000), prin efectuarea unor excursii cu temă : „Să cunoaștem patrimoniul muzeistic al Vrancei" (au fost vizitate muzeele și casele memoriale de la Mărășești, Mărăști, Soveja etc.). „Ce știți despre obiectivele industriale ale județului?" — ca să oferim doar două exemple.

Firește, despre modul în care sportul a pătruns și pătrunde în rîndul tineretului vrîncean se mai pot scrie multe. Vom încheia, notînd cîteva cuvinte și despre activitatea de propagandă. În comunele Soveja, Străoane, Garoafa, în cadrul adunărilor uteciștilor s-au dezbătut diverse teme, ca : „Sportul românesc în săli și pe stadioane", „Sportivi români pe coordonatele globului" etc.

Așadar, în satele județului Vrancea, sportul își găsește tot mai mulți adepți.

Obiectivul primordial: ORIENTAREA ÎNTREGII ACTIVITĂȚI SPRE SPORTUL DE MASĂ

Interviu cu tov. VASILE MOISE — secretar al Comitetului județean Vrancea al P.C.R.

— Tovarășe secretar, în ansamblul de preocupări privind dezvoltarea multilaterală a județului din punct de vedere economic și social-cultural, ce loc ocupă mișcarea de educație fizică și sport ?

— Ca urmare a grijii manifestate de Partid, a sarcinilor Conferinței Naționale și a Congresului al X-lea al P.C.R. aproape că nu există domeniu de activitate în județul nostru în care să nu se observe o creștere evidentă pe spirala calității. La întrebarea dumneavoastră vizînd locul ocupat de mișcarea de educație fizică în cadrul acestui proces de dezvoltare aș răspunde că aceasta are un loc binemeritat, în funcție de rolul pe care îl are ca mijloc de formare și educare a oamenilor.

Îmbunătățirea structurii organizatorice, prin dispariția unor verigi intermediare, a dus la creșterea preocupărilor pentru atragerea unui număr cît mai mare de cetățeni la activitățile cu caracter sportiv și recreativ. Un loc principal îl ocupă în planul nostru de acțiune orientarea întregii munci spre sportul de masă, considerînd că numai în felul acesta putem contribui la ridicarea nivelului sportului vrîncean.

De asemenea, stă permanent în atenția noastră modul cum se realizează colaborarea între toți factorii care au atribuții pe linie de sport, sub directa conducere a organului nostru de partid. În repetate rînduri, noi am analizat în ședințele de Secretariat, sau ale Biroului activitatea sportivă, subliniind necesitatea stringentă ca C.J.E.F.S., prin comisiile sale, să elimine rămînerile în urmă atît în sportul de masă, cît și în cel de performanță — sector în care avem rezultate slabe, unde nu s-a făcut un salt pe măsura posibilităților.

Putem spune, așadar, că mișcarea de educație fizică și sport se află în permanența atenție a Comitetului județean de partid, considerînd că avem toate condițiile create ca într-o perioadă relativ scurtă să obținem rezultatele dorite.

— Ce direcții credeți că trebuie să urmeze sportul vrîncean pentru a se putea situa la nivelul unor zone cu tradiție ?

— În primul rînd, trebuie să valorificăm mai bine resursele județului. De exemplu, dispunem de excelente condiții naturale pentru practicarea sporturilor de iarnă la Soveja, la Tulnici, la Năruja, dar în timp ce în munții Vrancei vin sportivi din alte județe, noi manifestăm încă un ritm lent în organizarea unor acțiuni de masă care să atragă oamenii pe pîrtiile de schi sau la patinaj.

Ținînd seama că majoritatea populației județului se află concentrată în mediul rural se impune, în perioada care urmează, îmbunătățirea muncii de propagandă, de convingere — în unele cazuri — a cetățenilor de la sate, pentru a-i determina să participe activ la manifestările sportive.

Un alt sector spre care se îndreaptă atenția noastră este cel al școlilor profesionale. Sîntem convinși că ele constituie un izvor nesecat de talente, dar care trebuie depistate și stimulate, pentru a putea să ne asigurăm un eșalon cu certe perspective.

După cum vă puteți da seama, dorim să îndrumăm tinerii spre sportul de performanță, pentru ca în cel mai scurt timp vrîncenii să se afirme și în acest domeniu.

— Știut fiind faptul că o bază materială corespunzătoare constituie și un îndemn pentru stimularea activității sportive, credem că ar fi interesant de știut ce se întreprinde în acest sens în județul Vrancea.

— Îmbunătățirea radicală a bazei materiale a sportului se încadrează în programul complex de dezvoltare a mișcării sportive din județ. Avînd în vedere rapidul proces de urbanizare, Consiliul popular județean acordă o atenție deosebită stabilirii în planurile de sistematizare a amplasamentelor bazelor sportive, care să corespundă, nu numai cerințelor de azi, dar, în special, celor de mîine.

În actualul cincinal — spre exemplu — vom construi cîteva obiective de mai mare amploare : o sală a sporturilor, cu 1200 de locuri, un nou complex sportiv în cel mai tînăr cartier al orașului Focșani — aflat în apropierea zonei industriale, în continuă dezvoltare — care va cuprinde săli de pregătire pentru jocuri, două săli de forță, terenuri de handbal, tenis de cîmp, volei și fotbal.

În mediul rural ne-am propus amenajarea în fiecare sat a unei baze sportive simple, mai ales în cele aflate departe de centrul de comună.

Pentru realizarea lor, ne gîndim să unim eforturile tuturor, ca prin muncă patriotică, să efectuăm cea mai mare parte a lucrărilor, cu atît mai mult cu cît locuitorii județului și-au manifestat deseori dorința de a contribui efectiv la construcția unor „oaze" ale sportului.

— Vrancea este o zonă turistică mai puțin cunoscută. Ce perspective întrevedeți turismului în „Țara Mioriței" ?

— Pornind de la indicațiile conducerii de partid de a valorifica la un nivel superior potențialul turistic al zonei Vrancea și în acest domeniu există o preocupare aparte.

Pornind de la ideea că în condițiile turismului actual — cînd foarte mulți amatori de excursii se deplasează, în special, cu autoturisme sau autocare — iar existența unor drumuri bine întreținute reprezintă o condiție absolut necesară pentru a facilita pătrunderea spre zonele montane, am trecut la crearea unor astfel de rețele de comunicație.

În plan există terminarea, la Soveja, în 1973, a unui mare restaurant cu motel și, totodată, începerea unei construcții asemănătoare la Odobești, care să permită vizitatorilor să facă o adevărată „cură de struguri". Mai menționez, de asemenea, cabanele forestiere de la Giurgiu, Zboina, Tulnici, Lepșa care oferă nu numai priveliști minunate — prin poziția lor — dar și ospitalitate deplină.

Nu putem spune, însă, că sîntem mulțumiți de toate cîte am făcut. Avem perspective de dezvoltare turistică rapidă, dar se cere din partea noastră, a tuturor, o conjugare a eforturilor pentru traducerea în fapte a tot ceea ce ne-am propus în această direcție.

Județul Vrancea este un județ tînăr, fără veleități deosebite (cel puțin, deocamdată...) în sportul de înaltă performanță. De aceea, noi încercăm să ne realizăm pe alte planuri, care să constituie piatra de temelie a edificiului performanței vrîncene. Și, sîntem convinși, că nu peste multă vreme veți auzi vorbindu-se de sportivii noștri. O dorim nu numai noi, ci toți locuitorii județului.

În munții Vrancei, turiștii găsesc minunate locuri de popas.

CĂLĂTOR ÎN „ȚARA MIORIȚEI"

Cel ce vrea să pătrundă spre comorile vrîncene are de ales între 5 trasee : Focșani — Panciu — Soveja; Focșani — Odobești — Vidra — Valea Sării — Bîrsești — Tulnici — Lepșa ; Focșani — Odobești — Vidra — Valea Sării — Grumaz — Năruja — Herăstrău — Giurgiu; Focșani — Odobești — Vidra — Grumaz — Năruja; Paltin — Spulber — Nereju — Căldări — Focșani — Odobești — Mera — Reghiu — Andreiașu — Butucoasa.

Această înșiruire seacă nu spune prea multe, dar fiecare palmă de pămînt oferă o deplină încintare ochiului și minții. Monumente ale naturii și trecutului istoric te întîmpină la tot pasul, oferind vizitatorului o adevărată lecție vie de geografie și istorie. Legendele despre oameni, fapte și locuri te învăluiesc, purtîndu-te pe neștiute într-o lume de basm.

Pe aceste meleaguri, în care Alecu Russo a descoperit „Miorița" și pe unde Duiliu Zamfirescu și Alexandru Vlahuță și-au petrecut pașii lăsînd minunate descrieri, abia puteai pătrunde pe atunci pe jos, călare sau cu carul, străbătînd drumuri înguste sau traversînd de nenumărate ori apa Milcovului și Putnei, prin vad.

O condiție sine qua non pentru a permite accesul tuturor turiștilor este crearea unei rețele de drumuri modernizate. Numai în perioada 1962—1968, spre exemplu, s-au alocat 325 milioane lei pentru construcția a 626 km de drumuri. În prezent se lucrează la marea arteră turistică care va lega județele Vrancea și Covasna și care va fi terminată în 1973, pînă acum fiind asfaltată 2/3 din întreaga șosea.

De asemenea, a sporit numărul locurilor de cazare prin intrarea în circuit a unor noi cabane forestiere.

Așadar, cei ce vor să vadă „Focul viu" de la Andreiașu, să poposească la Poiana Mărului — unde au locuit și creat Iorga, Vlahuță, Odobescu, Grigorescu, — să treacă prin apa Milcovului — care odinioară despărțea Țara Românească de Moldova — sau să guste din „nectarul" de Odobești sînt invitați a străbate „Țara Mioriței".

UN MUZEU AL SPORTULUI VRÎNCEAN

Nu peste multă vreme se împlinesc doi ani de cînd, din inițiativa profesorului Ovidiu Gavrilă, a luat ființă în Focșani un Muzeu al sportului vrîncean.

Muzeul, aflat deocamdată în una din sălile Consiliului județean pentru educație fizică și sport, dispune de peste 1 000 de piese. Pot fi văzute aici exponate înfățișînd dezvoltarea activității sportive în zona Vrancei : tablouri, fotografii, diplome, cupe, plachete, materiale sportive care au aparținut unor campioni originari din județ etc. De altfel, vizitatorii are la dispoziție istoria sportivă a Vrancei din momentul cînd și-a început activitatea primul profesor de gimnastică la Focșani (Alexandru Copceanu 1860—1928) și pînă în ultimii ani.

Avînd în vedere continua lui extindere, muzeul va fi reamenajat în această vară.

ASOCIAȚIA „CONSTRUCTORUL" CHEAMĂ LA ÎNTRECERE

Convinși fiind că practicarea exercițiilor fizice și a sportului de către masele largi și petrecerea cît mai utilă și plăcută a timpului liber au o importanță deosebită, pentru refacerea forței de muncă, pentru sănătatea oamenilor muncii, sportivii asociației „CONSTRUCTORUL" au chemat la întrecere în anul Conferinței Naționale a partidului și a sărbătoririi a 25 de ani de Republică, toate asociațiile din județ, pentru organizarea în cele mai bune condiții a activității de educație fizică, sport și turism.

Notăm cîteva din obiectivele întrecerii :

- **organizarea campionatului asociației la cel puțin 3 discipline, în raport cu preferințele salariaților ;**
- **introducerea gimnasticii de producție la cel puțin un sector sau atelier de lucru ;**
- **intensificarea acțiunilor cu caracter turistic, la care să fie atrași cel puțin 75% din salariați ;**
- **organizarea unui cros de masă pe întreprindere cu 2 faze ;**
- **amenajarea prin muncă patriotică a unei baze sportive simple;**
- **atragerea ca membri ai asociației a cel puțin 80% din numărul salariaților.**

Sperăm că această chemare la întrecere va constitui un excelent prilej de stimulare a activității sportive pe toate planurile.

VOINȚA — ÎN FRUNTE

Urmărind activitatea celor 151 de asociații sportive, care își desfășoară munca pe teritoriul județului, pentru succesele dobîndite meritul de a se situa în frunte revine fără îndoială **„VOINȚEI" Focșani**, asociație înființată în anul 1951. Drept argument, prezentăm mai jos cîteva cifre ilustrative:

- membri ai asociației 1 450
- membri susținători 1 100
- secții afiliate 8 (popice, tir, handbal, atletism, volei, judo, tenis de masă, turism-alpinism)
- sportivi legitimați 205
- sportivi clasificați 48
- baza materială: 1 teren handbal, 2 terenuri volei, 1 sală pentru judo, 1 sală pentru tenis de masă;

Pe terenurile de sport, în aer liber, scurgerea anotimpurilor se face pe nesimțite. Doar locul este același: terenul „Voința" din Focșani.

În perspectivă: o arenă de popice cu 2 piste, un portic de gimnastică, un teren de volei.

- În 1971—755 de tineri cooperatori au fost angrenați în competițiile de masă.

ȘCOALA — FURNIZOARE DE TALENTE

În județul Vrancea, există o preocupare susținută pentru asigurarea unor condiții optime desfășurării activității de educație fizică și sport în școli, fiind cunoscut faptul că unitățile de învățămînt pot fi inepuizabile surse de talente.

Pentru a afla amănunte privind sprijinul pe care îl acordă mișcării sportive Inspectoratul județean școlar, ne-am adresat tov. BUNEA DATCU, inspector cu probleme de resort.

— În 1968, cînd au luat ființă noile județe, noi neavînd nici echipe puternice, nici o bază materială corespunzătoare, ne-am îndreptat atenția spre organizarea unor competiții școlare, activizarea sportului de masă și dotarea materială. Pentru a asigura o activitate competițională continuă și a împiedica dispersarea fondurilor, am realizat un campionat la handbal, fotbal, volei și baschet, cu participarea a 30 de echipe, care se dispută tur-retur.

Cunoscînd, în același timp, specificul școlilor, le-am dotat cu materialele necesare. În momentul de față, la toate liceele din Focșani, Adjud, Panciu, Vidra, Odobești există cel puțin un teren pentru volei, baschet sau handbal, bituminizate.

Este elocvent, cred, să arăt că, în timp ce în 1971 s-au alocat de către forurile școlare de resort 345 000 lei pentru activitatea sportivă, în 1972 s-au acordat 760 000 lei, ceea ce reprezintă o creștere însemnată.

Avînd în vedere că nici un liceu nu dispunea de o sală de gimnastică, am luat măsura ca să se facă acest lucru dintr-o sală de clasă obișnuită, pe care am utilat-o cu aparatura necesară. În același timp, am dat liceului din Odobești 47 000 lei pentru amenajarea unei săli și 30 000 lei liceului „Al. I. Cuza" din Focșani pentru extinderea actualei săli.

— În Focșani funcționează o școală sportivă și un liceu de educație fizică. Ce importanță li se acordă ?

— Ne preocupă foarte mult continua lor dezvoltare. Deocamdată, la liceu există doar două secții (fotbal și atletism) cu 57 de elevi. Pentru a asigura o pregătire timpurie a elevilor-sportivi intenționăm să-i formăm începînd cu clasa a V-a.

În ceea ce privește școala sportivă, ea funcționează cu două secții : atletism (6 grupe) și gimnastică (2 grupe). Din acest an, vrem să introducem încă două grupe de începători, la volei și baschet.

Aflîndu-se în stadiu de finisare, sala de sport de la Școala generală nr. 7 din Focșani, sperăm ca din viitorul an școlar să avem și o școală generală profilată pe sport. Ca disciplină vom introduce gimnastica, mai cu seamă că dispunem de cîteva cadre (profesorii **Mariana Isac, Matilda Perjeru, Mircea Vărzaru**) cu frumoase rezultate.

NU NUMAI „EXPEDIȚIILE CUTEZĂTORII"

Aflați într-o zonă care te invită la drumeție — prin frumusețea și pitorescul locurilor — pionierii vrînceni se arată dornici de excursii, de a-și petrece timpul liber în tabere cu corturi, de a lua parte la culesul fructelor de pădure. Pentru micii turiști, asemenea expediții înseamnă nu numai destindere, ci și posibilitatea de a-și îmbogăți cunoștințele, de a-și manifesta fantezia, îndemînarea și priceperea.

În 1970, la „Expedițiile Cutezătorii" au luat parte 2 echipaje, elevul Simion Mehedinți, *de la Casa pionierilor din Focșani, cucerind „Caseta de cristal". În 1971 s-au înscris 10 echipaje, cel al* Școlii generale nr. 10 din Focșani *(condus de profesorul de educație fizică* Alexandru Neagu) *primind nota maximă pentru modul cum a întocmit „Jurnalul de bord", iar echipajul* Casei pionierilor din Adjud, *avînd drept traseu Valea Putnei, s-a ocupat, printre altele, și de modelarea rădăcinilor de copac. În acest an și-au anunțat participarea la „Expedițiile Cutezătorii" 20 de echipaje.*

Dar nu numai turismul îi preocupă pe pionierii din județul Vrancea. Unitatea de la Școala generală din com. Tătăranu *a lansat concursul : „Cea mai frumoasă bază sportivă". Au răspuns chemării aproape 180 de școli, printre primele situîndu-se cele din* Cîndești, Bălești, Jitia *și* Gologanu.

De asemenea, trebuie amintită și „Ștafeta primăverii" la cicloturism, desfășurată pe 8 trasee, cu participarea a 53 de școli, însumînd aproape 3000 de pionieri.

Întrebîndu-l pe Dumitru Mușat, *șeful comisiei sport-turism a Consiliului județean al pionierilor, care sînt unitățile fruntașe în activitatea de educație fizică și sport, a remarcat următoarele :* școlile generale din comunele Ciușlea, Străoane, Vulturul, Bălești, Ciorăști, Ruginești, Tătăranu, școala generală nr. 1 din Adjud, și școlile generale nr. 7 și 10 din Focșani.

O ultimă verificare tehnică înainte de a lua startul într-o nouă etapă a „Ștafetei primăverii"

Din preocupările Consiliului județean al sindicatelor

SPORTUL — MIJLOC DE EDUCARE ȘI RECREARE A OAMENILOR MUNCII

Viitorul unei discipline sportive depinde de asigurarea permanentă a elementelor de perspectivă, fapt ce poate fi realizat numai prin prezența unui mare număr de practicanți, deci și de participanți la toate acțiunile de masă, după părerea noastră, surse excelente de depistare a eventualelor talente.

Dar, în afară de a descoperi și a forma sportivi de valoare, sîntem convinși că avem misiunea — și nu în ultimul rînd — de a utiliza sportul ca mijloc de educare a tuturor categoriilor de cetățeni, de călire și fortificare a organismului uman.

De altfel, realizarea deziderateleor expuse mai înainte, reprezintă doar respectarea și traducerea în viață a sarcinilor prevăzute în Rezoluția Congresului Uniunii generale a Sindicatelor, din 23—27 martie 1971, în care se menționează foarte clar : **„În colaborare cu organele locale ale Consiliului Național pentru Educație și Sport și Uniunea Tineretului Comunist, sindicatele să se preocupe de consolidarea asociațiilor și cluburilor sportive din întreprinderi și instituții, să desfășoare o activitate susținută de atragerea oamenilor muncii, în special a tineretului la practicarea sistematică a educației fizice, turismului și sportului, inițiind o gamă mai variată de forme atractive, pentru asigurarea odihnei active, recreării și refacerii capacității de muncă a salariaților".**

Studiind situația actuală a sportului vrîncean, posibilitățile lui ulterioare de dezvoltare și, avînd în vedere, totodată, preferințele exprimate de cele mai diverse categorii de oameni ai muncii din întreprinderile și instituțiile județului, Consiliul județean al sindicatelor, prin comisia sa de specialitate, și-a orientat activitatea în așa fel încît să încerce să răspundă solicitărilor, atît prin lărgirea ariei de cuprindere a salariaților în diferite acțiuni, cît și prin inițierea unor manifestări care să corespundă specificului celor cărora se adresează. **Alături de cupele pe ramuri de sport și de producție, de Crosul tineretului, de Turul ciclist al Vrancei, de serbările cîmpenești organizate la cringul Petrești, Soveja, lunca Trotușului, cascada Putnei, Greșu, — intrate în tradiția sportivă a județului —, de curînd, ca să dau un singur exemplu, am lansat „Cupa sindicatelor vrîncene". Preconizată ca o manifestare de mare amploare, sperăm ca ea să producă o emulație sportivă în rîndul membrilor noștri de sindicat, capabilă să atragă spre terenuri noi practicanți.**

Firește, nu ne putem declara pe deplin satisfăcuți, chiar dacă la acțiunile organizate (aproape toate în colaborare și cu celelalte organe locale) au fost prezenți peste 15 000 de participanți. Mai avem încă mult de luptat cu inerția, cu concepția învechită despre sport a unor oameni, cu delăsarea și lipsa de pasiune (uneori) chiar a celor investiți cu dirijarea destinelor sportului în diferite întreprinderi și instituții.

Și pentru aceasta, în afara activității competiționale, am încercat — în limita posibilităților — crearea unei baze materiale, menită să permită desfășurarea în bune condițiuni nu numai a concursurilor, ci și satisfacerea unor cerințe cotidiene de practicare a sportului. **Voi nota la acest capitol, doar faptul că din 1968 și pînă în prezent au fost alocate fonduri în valoare de 3,3 milioane lei pentru amenajări de baze și procurare de material și echipament sportiv.**

În țara noastră, întreaga activitate a Partidului și statului, tot ceea ce se înfăptuiește în industrie, în agricultură, în știință și pe tărîm cultural, sînt închinate omului — suprema valoare a societății socialiste. Din acest amplu proces de desăvîrșire sportul nu trebuie să lipsească. Educația fizică, mișcarea în aer liber au devenit factori compensatori de o deosebită importanță pentru combaterea efectelor sedentarismului, de sporire a capacităților fizice și intelectuale ale populației, constituind, în același timp, mijloace prețioase în educarea multilaterală a tinerei generații. În acest sens, Consiliul județean al sindicatelor a apelat la diverși medici, profesori, activiști care au intensificat munca de propagandă, prezentînd — în cadrul unor atractive simpozioane — expuneri despre necesitatea practicării educației fizice de către femei, despre gimnastica zilnică ca mijloc important pentru sporirea capacității de muncă, despre turism ca modalitate de recreare.

Activitatea sportivă a sindicatelor vrîncene este destul de diversă și bogată (firește, nu excludem că există încă loc pentru încă mult mai bine). Am prezentat, însă, în spațiul oferit cu generozitate de ziarul „Sportul", doar cîteva din preocupările și realizările noastre, conștienți fiind, în permanență, că făurirea societății socialiste multilateral dezvoltate cere ca oamenii muncii care-și aduc contribuția la desăvîrșirea acestei opere măreți, să fie bine pregătiți, să formeze o ființă robustă, atît din punct de vedere fizic, cît și psihic, capabilă să înfăptuiască programul de dezvoltare și înflorire a României socialiste.

ION TĂTARU
președintele Consiliului județean al sindicatelor Vrancea

O INIȚIATIVĂ

SPARTACHIADA SINDICATELOR VRÎNCENE

Pentru angrenarea unui număr cît mai mare de oameni ai muncii din întreprinderile și instituțiile județului la practicarea exercițiului fizic și a sportului într-un cadru organizat, Comitetul județean al sindicatelor a lansat în acest an „SPARTACHIADA SINDICATELOR VRÎNCENE".

Deschisă atît băieților, cît și fetelor, prima ediție a „Spartachiadei sindicatelor vrîncene" se va desfășura la următoarele ramuri sportive : *atletism* (100 m, 400 m, lungime, greutate), *ciclism, fotbal, handbal, motociclism, popice, șah, tenis de masă* și *volei*. Să mai menționăm în ceea ce privește participarea că se pot înscrie nu numai salariații, ci și membrii lor de familie.

Cîștigătorilor li se vor înmîna frumoase diplome și cupe. Vor mai fi premiate asociațiile care vor mobiliza cel mai mare număr de participanți și cele care vor angrena în întrecere (la etapa I) cît mai multe fete.

Programată a se desfășura pe parcursul a cinci luni, „Spartachiada sindicatelor vrîncene" — o inițiativă demnă de toată lauda — va contribui și la lărgirea considerabilă a bazei de masă a unor ramuri sportive cu mai mare aderență pe aceste meleaguri.

Pagină realizată de Emanuel FANTANEANU cu sprijinul corespondentului județean Aurelian IXENTE

ÎN CINSTEA CONFERINȚEI NAȚIONALE A PARTIDULUI ȘI A CELEI DE A XXV-a ANIVERSĂRI A REPUBLICII

SPORTIVII CLUJENI AU ELABORAT UN VAST PROGRAM DE ACȚIUNE

(Urmare din pag. 1)

cel politico-ideologic și cultural-artistic, sportivii clujeni nominalizați în lotul olimpic și în loturile naționale (ca și antrenorii și alte cadre de specialitate) și-au propus o simțitoare îmbunătățire a procesului de instruire, pentru a se putea prezenta la un nivel superior în competițiile interne și internaționale care le stau în față.

Ei și-au propus să realizeze, în cinstea celor două mari evenimente ale anului 1972, următoarele rezultate: trei locuri între primii șase la Olimpiada de la München. 2 locuri I și 2 locuri II la Jocurile Balcanice, 86 titluri de campioni naționali (25 — seniorii, 61 — juniorii), corectarea a 52 de recorduri republicane (18 — seniorii, 34 — juniorii) și 276 județene.

16 NOI BAZE SPORTIVE

Sportivii județului Cluj își vor dovedi hărnicia și în cadrul unei acțiuni care prevede buna întreținere a bazelor sportive existente și amenajarea — prin muncă patriotică și cu sprijinul organelor locale de stat — a 16 noi baze sportive după cum urmează: 2 TERENURI DE FOTBAL, LA CLUJ (pe CETĂȚUIE) ȘI LA TURDA, 4 TERENURI DE HANDBAL, 6 DE VOLEI, 2 SĂLI (DE HALTERE ȘI BOX) ȘI 2 VESTIARE LA CLUJ.

CU PRIVIRE LA MUNCA DE EDUCAȚIE ȘI PROPAGANDA...

...planul prevede: **studierea și dezbaterea cu toți sportivii și cadrele sportive din secțiile de performanță a Documentelor Conferinței Naționale a partidului, organizarea (lunar) a unei expuneri pe teme de educație, politica internă și externă a partidului, ca și amenajarea (în municipiile Dej și Turda și în orașele Gherla și Huedin) a unor vitrine și grafice care să oglindească succesele obținute de sportivii și de mișcarea sportivă din județ; amenajarea unui stand cu realizările sportului din județul Cluj în cadrul expoziției organizate în acest oraș, în cinstea Conferinței Naționale a P.C.R.**

TECUCI: O entuziastă chemare la întrecere

(Urmare din pag. 1)

sportive și a trei serbări cimpenești;

- **Introducerea gimnasticii de întreținere, cu participarea a 80 la sută din totalul salariaților;**
- **Participarea la campionatele municipale la cel puțin două ramuri de sport cu secții afiliate și sportivi legitimați;**
- **Pregătirea a trei noi instructori sportivi, legitimarea a 30 de sportivi, amenajarea unei baze simple în incinta întreprinderii sau în apropierea ei.**

La chemarea tecucenilor au **și** răspuns asociațiile sportive **ANCORA S. N. GALAȚI, COMERȚUL** și **AUTOBUZUL I.T.O.** — care, analizînd posibilitățile de care dispun, au suplimentat cifrele propuse.

Consiliul județean pentru educație fizică și sport Galați a validat o comisie care va urmări periodic stadiul de desfășurare a întrecerii, alcătuind, la sfîrșit, clasamentele.

Asociațiilor sportive cu cele mai bune rezultate li se vor acorda diplome și premii în materiale și echipament sportiv.

handbal

Turneul final al juniorilor

ÎNTRECERILE AU DEBUTAT... FĂRĂ MINGE

IAȘI, 10 (prin telefon de la trimisul nostru). Turneul final al campionatului republican de handbal rezervat juniorilor și școlarilor a debutat simbătă pe stadionul 23 August din localitate, programînd, în locul obișnuitelor partide, întreceri... atletice. Este vorba de introducerea unor norme-test, în cadrul acestei competiții, care are scopul de a stabili posibilitățile și resursele fizice ale tinerilor handbaliști. Conform programului stabilit de F.R.H., au fost susținute probe de alergare, de viteză și rezistență în regim de viteză (30 metri-băieți și fete, cu cîte 9 și respectiv 4 repetări), alergare de rezistență (9 minute, minimum 2 000 m — băieți și 6 minute, minimum 1 200 m — fete), săritură în lungime de pe loc, precum și probe specifice handbalului — aruncarea mingii la distanță de pe loc și cu elanul caracteristic de trei pași.

Deoarece respectivele norme nu erau încadrate în baremuri dinainte stabilite ele constituind, de fapt, un prim experiment, specialiștii federației prezenți aici priveau cu oarecare reținere rezultatul probelor, gîndindu-se că handbaliștii se vor menaja în vederea debutului propriu-zis al turneului. Așa poate s-ar fi întîmplat dacă n-ar fi intervenit argumentul atît de caracteristic tineretului — ambiția, dorința de a cîștiga, de a întrece atît adversarul, cît și propriul rezultat. În aceste condiții, n-a mai mirat pe nimeni faptul că testul a devenit un adevărat concurs. Și chiar dacă nu s-au acordat — deocamdată — diplome, medalii și tricouri de campioni, chiar dacă rezultatele realizate nu pot fi cotate drept performanțe, întrucît nu există un etalon, acest experiment a constituit o reușită deplină din toate punctele de vedere.

Duminică, începînd de la ora 9, au loc primele partide.

Horia ALEXANDRESCU

fotbal

AZI, ÎN DIVIZIA B

Așadar, se apropie finalul întrecerii în eșalonul secund. Înaintea etapei a XXVIII-a, care se va desfășura astăzi, cei doi lideri, **Sportul studențesc** (seria I) și **C.S.M. Reșița** (seria a II-a) au un avans hotărîtor. Cele două formații sînt — practic — promovate în Divizia A, văzîndu-și astfel visurile împlinite. În schimb, apele sînt încă tulburi în zona inferioară a clasamentelor, deoarece multe echipe au același număr de puncte sau sînt despărțite de cîte unul sau două puncte.

Ce ne oferă etapa de azi?

Fiind programate mai multe întîlniri între formații ce doresc să scape din zona fierbinte, amatorii de fotbal așteaptă cu interes aceste confruntări. Sub această prismă, în seria I, atrage în mod deosebit atenția partida de la Giurgiu, dintre formația locală **Dunărea** și **Poiana Cîmpina**. Ambele au cîte 24 puncte, dar datorită golaverajului mai bun, Dunărea ocupă locul 12, iar Poiana — 14. Giurgiuvenii sînt favoriți, deoarece știu să valorifice avantajul terenului. O altă echipă cu aceeași zestre, **Ceahlăul P. Neamț**, va evolua pe propriul teren în compania **Metalului București**. Sarcina jucătorilor de la Ceahlău este destul de dificilă, fiindcă bucureștenii au realizat în ultimele partide rezultate bune, ceea ce arată că ei doresc să mai urce în clasament. Cealaltă formație cu 24 de puncte, **Chimia Rm. Vîlcea**, s-a deplasat la Galați, unde va juca cu **Politehnica**. Studenții, deși au pierdut ultima lor partidă, pornesc favoriți, datorită piusului de valoare ce-l au față de oaspeții lor. Meciul de la Constanța, dintre **Portul** (singura formație ce nu mai poate evita retrogradarea) și **S.N. Oltenița**, poate aduce unele clarificări în privința ocupantei locului 2 în serie, mai ales acum, după ce jucătorii de la S.N.O. au întrecut pe Progresul București, au micșorat diferența ce-i separă de bancari la un punct.

În seria a II-a, „capul de afiș" îl deține partida **Metalurgistul Cugir — Vulturii textila Lugoj** (ambele cu cîte 25 de puncte), în care gazdele au prima șansă. Un alt meci cu miză mare se dispută la Oradea, între **Olimpia** și **Gloria Bistrița**. Orădenii, deținători ai lanternei roșii, fac eforturi disperate pentru a pasa altei echipe poziția ce o dețin și vor arunca în luptă toate resursele pentru a termina învingători. Și rezultatele altor partide pot contribui la coborîrea sau rămînerea unor echipe în subsolul clasamentului. Ne referim la partidele **Minerul Anina — Electroputere Craiova, C.S.M. Sibiu — Gaz metan Mediaș** și **Politehnica Timișoara — Corvinul Hunedoara.**

2, 5 ȘI 9 IULIE, DATELE MECIURILOR DE BARAJ PENTRU PROMOVAREA ÎN DIVIZIA B

Mîine se dispută penultima etapă a campionatului Diviziei C. Pînă în prezent se cunosc cîștigătoarele seriilor a V-a (Gloria Buzău), a IX-a (Independența Sibiu) și a X-a (Victoria Carei), echipe distanțate în fruntea clasamentelor. Celelalte serii își vor desemna, însă, învingătoarele în aceste ultime două etape care au mai rămas de jucat. Dar, pentru a promova în eșalonul secund al fotbalului nostru, echipele cîștigătoare ale celor 12 serii ale Diviziei C vor trebui să susțină meciuri de baraj, în zilele de 2, 5 și 9 iulie. Întrecerile din cele patru grupe, alcătuite din cîte trei echipe, vor fi găzduite de orașe neutre.

JUCĂTORI SANCȚIONAȚI

Subcomisia centrală de competiții și disciplină pentru Divizia C a F. R. Fotbal a analizat, în ultima sa ședință, abaterile unor jucători și a luat următoarele măsuri: D. Filimon (Unirea Tricolor București) **a fost suspendat pe 6 luni pentru lovirea arbitrului; F. Urzică** (Unirea Tricolor București) — suspendat pe 3 luni pentru bruscarea și insultarea arbitrului; **M. Moraru** (Victoria Botoșani) — suspendat pe 4 etape pentru amenințarea cu bătaie a arbitrului; **T. Chirilă** (Unirea Iași) — suspendat pe 2 etape pentru injurii aduse arbitrului de linie; **V. Baciu** (Soda Ocna Mureș), **G. Covaci** (Tehnofrig Cluj), **I. Țifrea** (Oltul Sf. Gheorghe), **P. Alexe** (Petrolistul Boldești), **V. Nițu** și **N. Minescu** (ambii de la Victoria Lehliu), **G. Șoangher** și **I Rontea** (ambii de la Unirea Tricolor București) — suspendați pe cîte o etapă pentru injurii aduse arbitrului sau lovirea adversarului; **I. Răducanu** și **T. Buga** (ambii de la Aurora Urziceni), **S. Blaga** (URA Tecuci), **N. Borș** (Luceafărul Focșani), **N. Vanea** (Tehnometal) și **V. Cataroș** (Unirea Tricolor București) — sancționați cu mustrare pentru injurii aduse arbitrului.

De asemenea, Subcomisia a sancționat cu mustrare secția de fotbal **Unirea Tricolor București** pentru insuficiente măsuri în activitatea educativă.

OLIMPICA (X)

A X-a EDIȚIE A J.O.: LOS ANGELES, 1932

PENTRU PRIMA OARĂ UN SAT OLIMPIC

E. Tolan *(în stînga) cîștigă înaintea lui* R. Metcalfe *finala probei de 100 m.*

La 31 iulie, scrimerul american George Calnan — medalie de bronz la spadă, în 1928 — rostește jurămîntul.

Numărul participanților a scăzut la jumătate față de Amsterdam (de altfel și înscrierile individuale, pe țară, au fost reduse la 3 în fiecare probă). Dar rezultatele n-au suferit de loc din această pricină. Dimpotrivă. Toate rezultatele la natație și atletism (cu excepția săriturii în lungime) au fost alci mai bune decît la Amsterdam. S-au depășit 32 de recorduri olimpice, dintre care 20 erau și recorduri mondiale.

Atletismul a fost urmărit de un public numeros și destul de competent. Dar la start lipseau doi mari atleți ai lumii: Paavo Nurmi și Jules Ladoumegue. Acesta din urmă, un excelent demifondist, fost recordman mondial, medalie de argint la Amsterdam pe 1 500 m, era speranța francezilor. Dar, spre stupefacția acestora, cu 5 luni înainte de jocuri federația franceză îl suspendă pe viață pe Ladoumegue, pentru acte profesioniste.

Federația finlandeză a fost mult mai dîrză în momentul în care Nurmi este acuzat de profesionism. În ciuda reclamațiilor suedeze și germane, ea l-a apărat pe Nurmi de aceste învinuiri. Mai mult, l-a inclus în echipa pentru Los Angeles în proba de maraton. Dar, o dată sosit pe pămîntul american, i s-a interzis participarea la orice concurs internațional amator!

Nurmi — care avea atunci 35 de ani — a urmărit deci întrecerile din tribună și s-a bucurat desigur de victoria pe 5 000 m a urmașului său Lehtinen. Dar la 10 000 m și la maraton, posibilitățile finlandeze au secat...

Federația finlandeză a rămas consecventă propriei ei hotăriri și nu a încetat să-l glorifice pe cel mai mare atlet al țării. Peste 20 de ani, la Helsinki, îi va da lui Nurmi sarcina de onoare de a purta făclia olimpică!

Cele două mari absențe abia s-au simțit însă în ansamblul unor întreceri pasionante. Istoria atletismului vorbește și astăzi cu compasiune despre triumfurile și căderile succesive ale campionului olimpic pe 400 m, William Arthur Carr, un tînăr de statură mijlocie, solid, foarte brun. A debutat la 17 ani ca săritor în înălțime și și-a fracturat ambele glezne. A reapărut, în 1931, la 21 de ani, ca sprinter, specializîndu-se mai apoi pe 400 m. L-a provocat de două ori pe celebrul Benjamin Eastman, care abia pulverizase recordul mondial de 440 yarzi (402,36 m) în 46,4 s. Eastman înalt și blond, cu ochelari, moștenitor al unei vestite firme fotografice (Eastman-Color), era la fel de bun și pe 800 m, dar, din sportivitate, n-a evitat lupta pe 400 m. Carr a cîștigat, cu un nou record mondial (46,2 s), urmat de Eastman (46,4 s).

Aproape toate alergările au fost la Los Angeles de bună calitate. Micul și masivul sprinter de culoare Eddie Tolan l-a învins și la 100 și la 200 m pe Ralph Metcalfe, poreclit „expresul din Michigan", care deși pornea greoi (din cauza greutății sale — 83 kg), termina cursa extrem de puternic. Tolan și Metcalfe au încheiat cursa de 100 m împreună (cu 10,3 s), dar primul va beneficia de avantajul...

EROII

MATTI HENRIK JÄRVINEN (Finlanda), născut la 18 februarie 1909, a fost unul dintre legendarii atleți finlandezi, membru al unei cunoscute familii în lumea sportului european. La Los Angeles, precedînd alți doi compatrioți, Järvinen a cîștigat proba de aruncare a suliței cu performanța de 72,71 m, care reprezenta și un nou record olimpic. A fost campion european al probei în 1934 și 1938. Figurează de zece ori pe tabela recordurilor mondiale la aruncarea suliței, ducînd — în răstimpul dintre 1930 și 1936 — performanța maximă de la 71,57 m pînă la 77,23 m.

EDIȚIA A X-a

Locul: Los Angeles (S.U.A.)
Data: 3 iulie — 7 august 1932
Participanți: 1408 sportivi (din care 127 femei), din 37 de țări
În program: 17 discipline sportive, cu 124 de probe
Sportivii români nu participă la această ediție

CLASAMENTUL

— NEOFICIAL — PE MEDALII

	Aur	Argint	Bronz
1. S.U.A.	42	32	30
2. Italia	12	12	13
3. Franța	10	5	4
4. Suedia	9	5	9
5. Japonia	7	7	4
6. Ungaria	6	5	5
7. Finlanda	5	8	12
8. M. Britanie	4	7	6
9. Germania	3	12	5
10. Australia	3	1	1
11. Argentina	3	1	0
12. Canada	2	5	8
13. Olanda	2	5	6
14. Polonia	2	1	4

corpului său mai suplu, căci, după regulamentul englez, învingător este cel ce traversează (și nu cel ce atinge) primul linia de sosire!

În probele feminine, americancele au cîștigat totul, cu excepția sprintului, în care s-a remarcat poloneza Stanislawa Walaszlewicz. Deventă mai tîrziu cetățeană a Statelor Unite, sub numele de Stella Walsh, ea a deținut diverse titluri atletice americane timp de vreo 25 de ani. Dar vedetă cu adevărat va deveni Mildred Didrikson, o tînără (18 ani) atletă multilaterală din Texas, căreia americanii i-au și pus epitetul publicitar „cea mai mare atletă a lumii" și care, sub numele de „Babe" Zaharias, a ajuns o excepțională campioană profesionistă de golf.

Progresul uimitor al japonezilor la natație a fost o mare surpriză pentru americani. Tinerii niponi au cîștigat 5 din cele 6 probe de înot! (Cîștigătorul probei de 100 m liber, Yasuji Miyazaki, nu avea decît 15 ani). Numai la 400 m a cîștigat americanul Clarence („Buster") Crabbe, umărașul lui Weissmüller la rolul lui Tarzan.

Americanii au construit la Los Angeles primul „sat olimpic" adevărat, model pe care ulterior îl vor adopta toți organizatorii. Ei au ridicat, pe un teren de golf, 700 de mici și fragile cabane prefabricate, destinate grupelor de cîte patru sportivi. Pentru a completa culoarea locală, terenul era înconjurat și păzit de cow-boys călări!

caiac-canoe

Ieri, pe lacul Snagov

CURSELE DE VITEZĂ AU ÎNCHEIAT FINALELE

Din nou, un echipaj al Deltei Tulcea a trecut primul linia de sosire. Iată-le pe cele patru caiaciste cîștigătoare, după premiere. Foto: Theo MACARSCHI

Ediția din acest an a campionatelor republicane de caiac-canoe s-a încheiat simbătă, pe lacul Snagov, cu probele de viteză. Debutul în aceste curse de 500 m l-au făcut **caiaciștii de pe „simplu"**, care, prin pasionanta lor întrecere au oferit asistenței un frumos spectacol. A cîștigat I. Bivol (Dinamo) 1:50,0, urmat de V. Diba (Delta Tulcea) 1:50,7, R. Șofran (C.S.Ș.) 1:54,3, S. Foldi (Dinamo) 1:55,7, I. Popovici (Constructorul Timișoara) 1:58,1.

A urmat o interesantă dispută — **canoe simplu, 500 m** — cu un sprinter experimentat care a condus pînă spre final (I. Sevastian de la Steaua), dar și cu un talentat om de finiș (C. Ceatlaș — Dinamo) învingătorul cursei. Clasament: 1. C. Ceatlaș (Dinamo) 2:03,2, 2. I. Sevastian (Steaua) 2:03,4, 3. I. Lisov (Pescarul Tulcea) 2:07,0, 4. P. Marcov (Dinamo 2:08,5, 5. G. Dinu (Olimpia Buc.) 2:14,7.

Din aceste două victorii ale sportivilor dinamoviști, caiacistele de la Delta Tulcea obțin primul loc în proba de caiac 4, aducînd tînărului club de pe malul Dunării cel de-al patrulea titlul de campion național, cucerit la aceste finale de pe Snagov. Rezultate: **K 4 — fete:** 1. Delta Tulcea (Maria Cosma-Fedosia Șochin-Paulina Iovin-Victoria Denesiuc) 1:46,4, 2. Steaua (Ditcov-Timofte-Iliolu-Girlacu) 1:46,6, 3. Pescarul Tulcea (Tarasov - Buhaev - Țiganov - Avimov) 1,46,8, 4. C. N. U. (Răutu-Ștefan-Petre-Paula) 1:49,5, 5. C.C.S. (Moldoveanu - Andrei - Georgescu - Rișniță) 1:53,6.

O întrecere dramatică, cu învingători la „fotografie", a fost cursa de **caiac dublu-băieți.** Echipajul Ivan-Marin de la C.N.U. — după o cursă pe care o controlase — a pierdut această întrecere pe linia de sosire, la 2 zecimi de secundă în urma învingătorilor — dinamoviștii Simiocenco-Păunescu. Clasament: 1. Dinamo (N. Simiocenco-D. Păunescu) 1:42,3, 2. C.N.U. (Gh. Ivan-M. Marin) 1:42,5, 3. Steaua (N. Terente-A. Contolenco) 1:43,3, 4. Delta Tulcea (Z. Susoi-N. Visterneanu) 1:47,4, 5. Dinamo (N. Lebuh-I. Stanciu) 1:49,4.

Din nou, blonzii Nemeș au fost, ieri ,imbatabili. De data aceasta în proba, de **canoe — 500 m** pe care au cîștigat-o detașat. Rezultate: **C 2 — 500 m:** 1. Dinamo (S. Nemeș-E.Nemeș) 1:49,3, 2. Steaua (Ilievici-Erofrei) 1:52,5, 3. Pescarul (B. Coslov-P. Coslov) 1:57,6, 4. Portul Brăila (Negrea-Buca) 2:01,6, 5. Dinamo (Dincă-Mureșan) 2:02,8.

Conform programului, finalele de viteză s-au încheiat cu spectaculoasa cursă de **K 1 băieți 4 × 500 m.** Rezultate: 1. Dinamo (Ivanov-Țugui-Petro-Ursu) 7:57,7, 2. Dinamo (Tudose-Lupea-Kömovesy-Pantea) 8:06,6 3. Steaua (Cicîrmă-Pamacai-Carpo-Ivan) 8:11,7, 4. C.N.U. (Ivan-Petcu-Anton-Mihalcea) 8:36,0, 5. U.T.A. (Nyari-Moise-Jula-Roșca) 8:40,7.

Clasamentul general: 1. Dinamo 259 p, 2. Steaua 213 p, 3. Delta Tulcea 65 p, 4. C.N.U. 54 p, 5. Pescarul Tulcea 42 p, 6. Olimpia Buc. 35 p, 7. Dunărea Galați 31 p, 8. Ancora Galați 26 p, 9. C.S.Ș. 18 p, 10. Portul Brăila 16 p, 11. Șc. sp. 2 14 p, 12—14. Voința Tg. Mureș, U.T.A. și Olimpia Reșița 9 p, 15. Voința Buc. 8 p, 16. Constructorul Timișoara 6 p, 17. Olimpia S. Mare 5 p, 18. Rapid Buc. 0 p.

V. TOFAN

RĂSPUNDE ION POȘTAȘU

EMIL AMZOIU, BUCUREȘTI. „Se acordă gol sau nu, cînd mingea depășește linia porții cu mai mult de jumătate din circumferința ei?" Nu! Regulamentul

este mai pretențios. El cere ca mingea să depășească linia porții CU ÎNTREAGA EI CIRCUMFERINȚĂ. Să știți, însă, că pretențiile regulamentului nu sînt, totuși, prea exagerate și că, în nici un caz nu ei poartă vina că în etapa trecută a campionatului Diviziei A la fotbal, nu s-au marcat, în 8 meciuri, de o parte și de alta, decît 9 goluri!

NECULAI FRUNZETI, BOTOȘANI. Propuneți doi arbitri de centru, la un meci de fotbal. Știu și eu? Mi-e teamă să nu se dubleze numărul greșelilor de arbitraj! Dar, în sport, fără să ne dăm seama, pînă la urmă, nici o echipă nu este în cîștig, dar nici în pierdere din cauza arbitrilor. O dată, aceștia greșesc în defavoarea echipei favorite — și atunci, susținătorii acestei formații îi consideră cel mai negativ personaj din lume — iar altă dată, aceeași echipă este beneficiara unor greșeli de arbitraj, dar suporterii echipei respective consideră că așa trebuie să fie un arbitru. Chestie de sentimente și, deci, de optică.

UN GRUP DE SĂLARIAȚI DE LA CENTRALA INDUSTRIEI STICLEI, BUCUREȘTI. Arbitrul „face parte din joc", ca și barele, ca și stegulețele de la marginea terenului. Nu se acordă, deci, „mînge de arbitru", dacă balonul lovindu-se de el ricoșează în aut sau chiar în... gol. Arbitrii știu, însă, în general, cum să se plaseze, pentru a nu se interpune în calea mingii și a nu-și crea singuri probleme, trebuind, potrivit regulamentului, să valideze un gol înscris în asemenea condiții.

VIRGINIA D. POPESCU, BUCUREȘTI. Neavînd funcția de selecționer al echipei naționale, nu pot face altceva decît să-i transmit pe această cale, lui Angelo Niculescu, ca Oblemenco, Țarălungă și

Marcu să fie folosiți în meciul cu Italia. Ceilalți jucători ai Universității Craiova, nu? Lăsînd gluma la o parte, vă declar că și eu îi apreciez pe cei trei fotbaliști, care alcătuiesc una din cele mai redutabile linii de atac din Divizia A.

ANDREI FABIAN, TG. MUREȘ. Veți primi răspuns prin scrisoare. Vă mulțumesc pentru ilustrata și pentru timbrele trimise și care sînt deosebit de frumoase. Dar, de ce nu le-ați dăruit unui filatelist? L-ați fi făcut fericit.

IOAN SCHWARTZ, ORADEA. „Am citit la rubrica „Răspunde Ion Poștașu

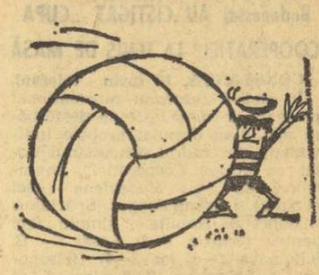

că putem scrie pe adresa: Ajax — Amsterdam/Olanda. Vă rog să-mi spuneți dacă este suficient pentru a obține o fotografie a celebrului Cruyff?". Este suficient pentru ca scrisoarea să ajungă la destinație. În continuare, însă, nu vă pot da nici o garanție. Totul depinde de amabilitatea lui Cruyff sau a clubului, de fotografiile pe care le au la dispoziție. Vă închipuiți că nu sînteți primul care solicită o fotografie a lui Cruyff!

BARBU F. NICOLAE, COMUNA VITOMIREȘTI. „De aproape patru luni de zile mă contrazic cu niște prieteni, în legătură cu fotbalul". Numai de patru luni? Sînteți abia la început! Să încerc, oricum, să pun capăt primei controverse: între-un meci de fotbal, nu pot fi schimbați decît doi jucători (INCLUSIV portarul).

AUREL POPA, BRAȘOV. Se pare că revanșa Frazier — Clay nu va avea loc, în nici un caz, anul acesta.

E. GROSARU, BUHUȘI. Numele jucătorului care l-a accidentat pe Pele, în meciul Portugalia — Brazilia, din cadrul campionatului mondial din 1966? Morais.

GEORGE LICURICEANU, BUCUREȘTI. Partida Dinamo — Steagul roșu, încheiată cu scorul de... 10—1, s-a disputat în cadrul ediției 1964 — 1965, pe stadionul „23 August".

PETRU TIRLEA, CALAN. Observațiile dv. sînt juste. Vă mulțumim pentru sugestii. Pentru acestea și pentru cele... viitoare.

LINDA b, RÎMNICU VÎLCEA. 1) Vorbe în vînt! 2) Dumitrache s-a restabilit, în mare măsură. Dar, evident, ei n-ar putea face față, în momentul de față, cerințelor unui meci cu Italia. M-ar bucura și pe mine, ca și pe dv., să-l văd revenindu-și locul, cît mai curînd, în echipa națională.

GICĂ RĂDUCU, COMUNA VĂRĂȘTI. „Aflt de mult m-am contrazis cu un prieten, încît am ajuns chiar să ne certăm". Din cauza lui Pele? Împăcați-vă, oameni buni. Să lămurești lucrurile: Pele n-a jucat în meciul Ungaria — Brazilia, din campionatul mondial 1966. (Mă tem că după intervenția mea, abia începe cearta!).

Ilustrații: N. CLAUDIU

Omagiu lui Grigore Benetato

Îndoliată, medicina românească deplînge dispariția prematură a unuia dintre cei mai iluștri reprezentanți ai săi, acad. prof. dr. GRIGORE BENETATO.

Format în atmosfera de înaltă exigență și austeritate științifică a Clujului, dominată de uriașa personalitate a lui Iuliu Hațieganu, Grigore Benetato a arătat, încă de pe băncile amfiteatrelor, o vocație cu totul ieșită din comun față de investigație și cercetare. După ce și-a continuat studiile în laboratoare de mare reputație din străinătate, el s-a numărat printre cei mai tineri șefi de catedră din rîndurile corpului didactic universitar.

În paleta largă a preocupărilor sale s-au aflat — și nu pe locurile din urmă — problemele de medicină ale educației fizice. În acest domeniu, Grigore Benetato este, indiscutabil, un creator de școală, omul care a pus piatră de temelie.

Încă în 1938 apare, ca o premieră mondială, studiul său **„Sistemul endoglandular în efortul sportiv".**

Paralel cu cercetările în domeniul fiziologiei normale și patologice, savantul abordează de pe poziții moderne, de avangardă, problemele modificărilor umorale care se petrec în condițiile marelui efort, ale alimentației sportivului de performanță, ale teletransmisiei.

Ani de-a rîndul, Grigore Benetato a condus Secția de medicina educației fizice și sportului a Academiei de științe medicale, desfășurînd o laborioasă activitate didactică și științifică. În jurul lui s-a format o pleiadă de medici eruditi, care lucrează acum în cadrul Centrului de medicină sportivă, iar unul dintre elevii săi, Andrei Demeter, fostul campion și recordman național la aruncarea suliței, este astăzi profesor universitar, șeful Catedrei de fiziologie de la I.E.F.S.

Grigore Benetato, ale cărui admirabile cursuri de fiziologie le ascultam emoționați cu un sfert de veac în urmă, lasă amintirea neștearsă a unui mare savant, strălucit pedagog, a unui om de o rară noblețe sufletească.

Valeriu CHIOSE

DE LA I.E.A.B.S.

INTREPRINDEREA Economică de Administrare a Bazelor Sportive din București, bd. Muncii nr. 37—39, sectorul 3, tel. 21.66.85, organizează concurs pentru ocuparea următoarele posturi:

- **— economist principal desfacere;**
- **— merceolog principal;**
- **— achizitor principal;**
- **— șef secție producție (inginer mecanic).**

ANGAJEAZĂ DE URGENȚĂ

- **— bucătar șef;**
- **— zugravi-vopsitori;**
- **— zidari;**
- **— dulgheri;**
- **— tinichigiu auto;**
- **— mecanic auto;**
- **— vopsitor auto;**
- **— fochist joasă presiune;**
- **— muncitori necalificați.**

UNDE MERGEM?

ATLETISM: Stadionul Republicii, de la ora 17,45: „Trunghiularul feminin România — Polonia — R. F. a Germaniei.

FOTBAL: Stadionul Dinamo, ora 15,30: Dinamo — Sport Club Bacău (tineret-rezerve); ora 17,30; Dinamo — Sport Club Bacău (Div A); **Stadionul Politehnica,** ora 11: Sportul studențesc—C.F.R. Pașcani (Div. B); **Stadionul Progresul,** ora 11: Progresul — F.C. Galați (Div. B); **Terenul Electronica,** ora 11: Electronica — Olimpia Giurgiu (Div. C); **Terenul Laromet,** ora 11: Tehnometal — Flacăra roșie (Div. C); **Terenul Voința,** ora 11: Voința — Laromet (Div. C); **Terenul F.R.B.,** ora 11: Mașini Unelte — Celuloza Călărași (Div. C); **Terenul Constructorul,** ora 11: Unirea Tricolor — T.M.B. (Div. C); **Terenul Autobuzul,** ora 11: Autobuzul — Sirena (Div. C).

RUGBY: **Teren Ghencea,** ora 9: Steaua — Rulmentul Bîrlad; **teren Parcul Copilului,** ora 11: Grivița Roșie — Dinamo (Div. A).

TIR: **Poligonul Tunari,** de la ora 9: campionatele internaționale de tir ale României, probe de skeet, armă liberă calibru mare pistol viteză, festivitatea de închidere.

LOTO — PRONOSPORT

PREMIILE TRAGERII BOX-EXPRES EXCEPȚIONALE DIN 4 IUNIE 1972

Categoria 1: 3 variante 10% a 7.000 lei; **cat. 2:** 8,85 autoturisme Skoda S. 100 (53.000 lei); **cat. 3:** 6,85 a 10.000 lei; **cat. 4:** 26,1 a 5.000 lei; **cat. 5:** 170,25 a 1.661 lei; **cat. 6:** 271,70 a 500 lei; **cat. 7:** 565,10 a 200 lei; **cat. 8:** 934,40 a 100 lei.

Cîștigătorii autoturismelor Skoda S. 100 (bilete 100%) sînt următorii: LUDOVIC BERECZKI — Oradea; GHEORGHE VELEANU — Rîșnov; IOAN HÎRȚA — comuna Gîlău — Cluj; ȘTEFAN CORNEANU — Constanța; GHERGHINA SFETCU — Ploiești; PAVEL ONEA — Timișoara și CONSTANTIN GRANCEA — Bîrlad.

Rubrică redactată de LOTO—PRONOSPORT

4 BOXERI ROMÂNI-CAMPIONI CONTINENTALI

(Urmare din pag. 1)

tut însă rezista loviturilor la ambele arcade, care au determinat pe medicul de serviciu să dicteze sistarea meciului la mijlocul reprizei ultime, lăsînd titlul categoriei cocoș unui tînăr foarte talentat, crud încă, **Sojomin b.ab. 3. Lazăr.**

La categoria pană s-au înfruntat două stiluri diferite. Cu toată forța sa, vînjosul polonez Stanislaw Osetkowski nu a putut trece de finețea tehnică a tînărului sovietic Vladimir Lvov, care a găsit în repriza a treia și forța de a da cîteva lovituri decisive. **Lvov b.p. (5—0) Osetkowski.**

Meci demn de categoria semiușoară, în care adversarii nu s-au cruțat, mai ales în partea a doua. Începutului prudent i-a urmat o dezlănțuire de forță și abilitate care a entuziasmat publicul. Simion Cuțov a găsit mult mai des calea spre țintă pe care i-a oferit-o, fără putință de a se sustrage iugoslavul Branislav Vakici. Marele număr de lovituri date de Cuțov, voința sa nestrămutată de victorie, cheltuiala de efort nu au mai lăsat nici un dubiu în judecata arbitrilor, pe care a devansat-o fratele celui merituos, Calistrat Cuțov, sărind în ring și îmbrățișînd pe învingător. **Cuțov b.p. (5—0) Vakici.**

Primul meci în care decizia arbitrilor a venit cu multă dificultate a fost cel de la categoria ușoară. Harmath Jozsef (Ungaria) a încercat din nou să-și valorifice excepționala luciditate, reflexele și simțul exact al distanței, evitînd tot timpul contactul cu adversarul. Dar campionul polonez de seniori Krysztof Pierwieniecki, prin insistentele sale atacuri, chiar dacă nu și-au atins mereu ținta și chiar dacă nu au devenit eficace decît în ultima parte a meciului, a reușit să obțină o decizie cu majoritatea cea mai fragilă. **Pierwieniecki b.p. (3—2) Harmath.**

Prea prudenți pentru categoria semimijlocie, parcă conștienți de tăria pumnilor lor, Aleksandr Zorov (U.R.S.S.) și Walenty Wojcik (Polonia) și-au început bătălia fără menajamente abia din minutul 5. A biruit cel mai rezistent și mai sigur în lovituri. **Zorov b.p. (5—0) Wojcik.**

Alexandru Türei, pe treapta de mijloc a podiumului, triumfă după 4 grele bătălii.

În limitele categoriei mijlocie mică, mehedințeanul Nicolae Băbescu — devenit un fel de simbol al eroismului în ring — a dus din nou dura bătălie a rezistenței în plin efort, trebuind să facă față, de astă dată, mobilității și siguranței lui Tibor Csizmadia (Ungaria), pe care l-a depășit în (acum tradițională sa) insistență ofensivă, care nu poate lăsa insensibil pe nici un arbitru. **Băbescu b.p. (3—2) Csizmadia.**

Finala categoriei mijlocii ne-a arătat, neîndoielnic pe cel mai tehnic boxer al campionatelor, sovieticul Vladimir Lemeșev, care a suportat cu stoicism, dar cu siguranța superiorității sale, asaltul curajos al danezului Poul Knudsen, un fel de Băbescu scandinav. **Lemeșev b.p. (5—0) Knudsen.**

După un meci urît, la categoria semigrea, pe parcursul căruia clinciurile au fost mai dese decît loviturile clare, Vladimir Mironiuk (U.R.S.S.) și Miroslav Popovici (Iugoslavia) nu ne-au convins. **Mironiuk b.p. (5—0) Popovici.**

Prin contrast, parcă, greii Mihail Subotin (U.R.S.S.) și Bernd August (R.F.G.) au furnizat un meci clar, gustat de public și de specialiști. **Subotin b.p. (3—2) August.**

INTERVIUL NOSTRU

Astăzi răspunde: GIULIANO ORLANDO (ITALIA)

ziarist la „Corriere dello Sport"

— Iubitorii boxului din țara noastră au fost surprinși de absența pugiliștilor italieni. Le puteți da o explicație?

— Echipa italiană făcuse pregătiri deosebite pentru campionatul european de la București: un turneu internațional la Cremona, unde au participat juniori din Bulgaria, R.F.G., Franța și reprezentativa de seniori a Greciei, și apoi două întîlniri cu echipa de juniori a Franței, pe care a învins-o cu 9—2 acasă, în Italia, și cu 8—2 în deplasare. Cu două zile înainte de plecarea spre București a celor 9 boxeri italieni (nu aveam reprezentanți la categoriile semigrea și grea), la vizita medicală s-a descoperit că Liscapade, „cocoșul" nostru, contractase o maladie infecțioasă și din acest motiv toată echipa a fost obligată să rămînă în carantină timp de două săptămîni.

— Credeți că dacă participau la competiție boxerii italieni ar fi jucat un rol important în lupta pentru medalii?

— Aveam o echipă mai bună decît cea prezentată la Miskolc. Tuccia, la „ușoară", și Pellegrino, la „mijlocie", aveau șanse să urce pe podium.

— Ce părere aveți despre valoarea acestei ediții a campionatelor europene?

— Am văzut campionatele europene de la Roma, București, Miskolc și Madrid. Niciodată pînă acum nu am remarcat un echilibru mai mare între reprezentative. Marea majoritate a meciurilor au fost echilibrate. Boxerii au dovedit că au cunoștințe tehnice dar, din păcate, în luptă s-au servit prea puțin de ele, apelînd mai mult la forță.

— Cum considerați sistemul tragerii la sorți a arbitrilor, sistem folosit acum pentru prima dată?

— Căutările unei formule perfecte de arbitraj în box mi se par foarte asemănătoare cu încercările anticilor de a descoperi piatra filozofală. Sistemul experimentat acum la București este cred cel mai bun, dar nici el nu va rezolva eterna problemă a arbitrajelor în box.

Petre HENȚ

sportul în lume

ȚIRIAC ȘI NĂSTASE CONTINUĂ – SEPARAT – ÎNTRECEREA LA DUBLU

HAMBURG 10 (Agerpres). — În sferturile de finală ale probei de dublu bărbați din cadrul turneului internațional de tenis de la Hamburg s-au înregistrat următoarele rezultate: Țiriac (România), Hewitt (R.S.A.) — Crealy, Mulligan (Australia) 7—5 6—2; Năstase (România), Kodes (Cehoslovacia) — Falderbaum, Gebert (R.F.G.) 6—3, 6—2; Fassbender, Pohmann (R.F.G.) — Panatta, Pietrangeli (Italia) 6—3, 6—2.

În semifinalele probei de dublu femei, cuplul vest-german Helga Masthoff, Heide Orth a eliminat cu 6—1, 6—2 perechea Neumanova, Vopickova (Cehoslovacia).

BLIN, NOUL CAMPION EUROPEAN AL GREILOR PROFESIONIȘTI

MADRID 10 (Agerpres). — Boxerul vest-german Jurgen Blin este noul campion european la categoria grea, în urma victoriei la puncte asupra deținătorului centurii, spaniolul Jose Manuel Ibar „Urtain". Meciul s-a disputat la Madrid în fața a 12 000 de spectatori.

PORTISCH – LIDER LA LAS PALMAS

LAS PALMAS, 10 (Agerpres). — După consumarea a 10 runde, în turneul internațional de șah de la Las Palmas (Insulele Canare) în clasament continuă să conducă marele maestru maghiar Lajos Portisch cu 8½ p., urmat de Smislov (U.R.S.S.) — 7½ p., Bronstein (U.R.S.S.) — 7 p., Larsen (Danemarca) — 6 p., (1), Florin Gheorghiu (România) — 6 p. etc. Rezultate din runda a 10-a: Portisch — Bronstein remiză; Visiere — Gheorghiu remiză; Tatai — Medina 1—0; Benkö — Lehmann remiză.

SĂPTĂMÎNA KIEL '72

AU FOST DESEMNAȚI 4 CÎȘTIGĂTORI AI REGATELOR PREOLIMPICE

KIEL, 10. Cu o zi înainte de încheierea regatelor preolimpice de yachting, sînt cunoscuți patru dintre cîștigătorii claselor care vor figura și în viitoarele J. O. Veliștii din țările nordice s-au arătat superiori pînă acum. Astfel, danezul Niels Jorgensen este cîștigător detașat la dragon, iar suedezului Thomas Lundquist îi revine primul loc la finn-dinghy. Același lucru în noua clasă olimpică a yachturilor Soling, unde norvegianul Harald este net învingător. La Tempest, victoria revine surprinzător vest-germanului Heinz Laprell. Mai sînt de stabilit deci cîștigătorii la star, unde conduce englezul Rodney Pattisson, și la Flying Dutchman, unde lider este brazilianul J. Bruder.

„INTERNAȚIONALELE" DE TIR

PROGRAMUL ZILEI

Ora 8: Armă liberă calibru mare 120 de focuri — trei poziții.
Ora 8: talere aruncate din turn (skeet) — ultima manșă de 50 t.
Ora 8.30: pistol viteză 60 de focuri (ultima manșă de 30 f).
Ora 14: festivitatea de premiere și închiderea campionatelor internaționale.

(Urmare din pag. 1)

(la baraj 24 t), 3. M. Geissler (R.D.G.) 191 t (23), 4. K. Czekala (R.D.G.) 190 t, 5. Vl. Zimenko (U.R.S.S.) 188 t, 6. Ștefan Popovici 187 t (România) (pe serii de 25 de talere: 20—25—25—23—25—21—25—23), 7. G. Florescu 187 t (în manșa a III-a 47 t)... 14. I. Dumitrescu 184 t (în manșa a III-a — 42 t!) ...27. A. Marinescu 171 t (în manșa a III-a 41 t).

Armă standard 3x20 de focuri, senioare: 1. Baiba Zarinea (URSS) 580 p (pe poziții: 197—189—194) — **campioană internațională a României,** 2. Cuba Milzer (Cuba) 570 p (195—175—200), 3. Monika Riesterer (R.F.G.) 570 p (196—184—190), 4. Tatiana Rakova (U.R.S.S.) 568 p, 5. Ioana Șerbănescu (România) 563 p (189—178—196), 6. Ana Goreti 563 p (194—180—189), 7. Edda Baia 562 p, 8. Melania Petrescu 561 p, 9. Mariana Feodot 559 p... 14. Georgeta Șerban 539 p, 15. Ioana Soare 534 p. **Juniori** (fete și băieți): 1. **Janos Hullai (Ungaria) 573 p** (197—183—193) — **campion internațional al României,** 2. Heinz Reinkemayer (R.F.G.) 569 p (197—181—191), 3. Zoran Lazic (Iugoslavia) 566 p. (196—178—192), 4. A. Pacza (Ungaria) 560 p, 5. T. Vappler (Ungaria) 559 p, V. Stancu (România) 558 p (196—172—190)... D. Lucache 550 p, 15. I. Vochin 549 p... 18. Vasilica Manea 546 p, 19. C. Becea 545 p, 20. Tr. Florescu 545 p.

Pistol viteză — manșa I (30 focuri): **1. Dan Iuga (România) 299 p,** 2—3. Andre Rouque (Franța) 297 p, V. Torșin (U.R.S.S.) 297 p, 4—8. L. Falta (Cehoslovacia) 296 p, V. Carmona (Franța) 296, T. Krzeminsky (Polonia) 296, J. Zapedzki (Polonia) 296 p, M. Orlich (Polonia) 296 p. Ceilalți concurenți români din lotul olimpic au realizat următoarele punctaje: V. Atanasiu 293 p, M. Roșca 291 p și I. Tripșa 291 p.

Skeet (talere aruncate din turn) — „MARELE PREMIU CARPAȚI" la juniori (150 t): **1. Erji Strachowski (Polonia) 137 t,** 2. Claus Koch (R.F.G.) 131 t, 3. Cristian Loghiade (România) 125 t, 4. V. Erdos (România) 119 t.

Deținătorul titlului suprem, Michel Carrega (Franța) și-a confirmat valoarea și la Tunari, cîștigînd proba de talere

Skeet seniori — după 150 de talere: 1. J. Panacek (Cehoslovacia) 147 t, 2. Penot (Franța) 146 t, 3—4. Poleanski (U.R.S.S.) și Delfin (Cuba) cîte 145 t. Dintre trăgătorii români, cele mai bune punctaje au realizat L. Cojocaru 140 t, Iurcenko 138 t și Pintilie 136 t.

CU TELEFONUL DUPĂ ȘTEFAN COVACI, ÎNTRE... NEPTUN ȘI BELGRAD

Interviu cu cel mai „en vogue" antrenor european

Ștefan Covaci, cetățean de onoare al Amsterdamului după tripla victorie a lui Ajax, este un fel de... uite-l nu e al fotbalului. Două zile după meciul cu Internazionale, se afla pe plaja Mării Negre, mai precis la Neptun. După alte două zile, conducea selecționata [illegible] în meciul de la Belgrad, organizat în cinstea a 20 de ani de apariție a ziarului „Sport", pentru ca în clipa cînd aceste rînduri văd lumina tiparului, să se afle din nou la Neptun. De aceea, prezentul interviu a început la Neptun și a continuat, telefonic, la Belgrad.

— Mai întîi, te felicit, Ștefan Covaci, pentru splendida performanță a dumitale și a lui Ajax, pentru frumoasa propagandă pe care ai făcut-o, în acest fel, fotbalului românesc.

— Mulțumesc, a fost foarte greu, neînchipuit de greu. Pot spune că și eu și jucătorii mei sîntem obosiți. Zece luni am fost mereu în marș, pe toate marile stadioane ale Olandei și ale Europei. Și ce a fost mai greu, a fost la urmă! Poate tocmai de aceea, zilele acestea, de vacanță, pe care le petrec pe litoralul nostru atît de frumos, sînt parcă de 100 de ori mai plăcute decît le întrevedeam.

— Cum te simți ca cetățean de onoare al Amsterdamului?

— Da, au fost plăcute momentele acelea trăite după meciul cu Inter; dar nu trebuie uitat că am fost mai înainte de asta, cu ani în urmă, cetățean de onoare al Clujului. Mă mîndresc la fel de mult cu amîndouă titlurile.

— Ce fac acum jucătorii lui Ajax?

— Sînt în concediu. Unii în Spania, alții în Austria, o parte în Elveția. Dar nu au plecat de capul lor, ci fiecare după recomandarea mea și a medicului. La 12 iulie, vacanța se încheie și două zile mai tîrziu va fi primul antrenament al noului sezon. Campionatul Olandei începe anul acesta mai devreme, la 13 august, pentru ca jucătorii să aibă cel puțin două etape „în picioare" pînă la meciul amical cu Cehoslovacia, de la 30 august, o partidă de verificare înaintea preliminariilor campionatului mondial, competiție în care Olanda dorește să se evidențieze.

— Revin la victoriile lui Ajax. Cum te simți după triplul loc I?

— Desigur, sînt bucuros de cele trei rezultate, ca și de faptul că un antrenor român a realizat, pentru prima dată în Europa, o asemenea performanță. Dar, imediat după momentele de euforie, am revenit la obligațiile mele care nu-mi dădeau răgaz. Pot spune că n-am avut timp să mă bucur.

— Va juca anul acesta Ajax în finala Cupei Intercontinentale?

— Da, va juca. A triumfat ideea mea că regulamentul F.I.F.A., chiar dacă n-a fost încă oficializată competiția, trebuie respectat. Nu trebuie să jignim de două ori această autoritate superioară a fotbalului Jucătorii mei au și început să gîndească la meciurile cu Independiente Buenos Aires, ce vor avea loc în noiembrie și decembrie.

— Cum vezi pe Ajax în sezonul viitor?

— Conducerea clubului și cu mine am hotărît că va trebui să cîștigăm și anul viitor una din competițiile interne pentru a fi prezenți și în sezonul 1973—1974 într-una din cuplele europene. În rest — ce vom putea! Patru-cinci meciuri jucate într-una din competițiile continentale au o urmare favorabilă asupra bugetului clubului. Ca oameni, ne gîndim să-l aducem pe Jan Mulder, extrema dreaptă de la Anderlecht, olandez de origină, care va putea lua locul lui Swart. Sîntem mulțumiți de Swart, dar are 33 de ani.

— Spune-mi, te rog, cum a fost vineri seara la Belgrad?

— Un spectacol splendid. Uneori am avut impresia că cei 60 000 de spectatori ar fi rămas noaptea întreagă în tribune ca să asiste la un astfel de joc. După 90 de minute, rezultatul a fost 2—2 (pentru selecționată au marcat Cruyff și Netzer) și doar pentru spectacol s-au executat lovituri de la 11 m. (nu existau în protocolul meciului). Steaua roșie a transformat cinci, iar selecționata cu unul mai puțin. Dumitru a jucat destul de reținut. După meci mi-a spus că-l fura jocul, atît de frumos era. De la Steaua roșie, în ciuda celor 35 de ani. Secularac, proaspăt înapoiat din Columbia, a jucat excepțional.

— Cînd ne vom revedea la București?

— La 17 iunie, cu prilejul partidei România — Italia. Pînă atunci, voi rămîne la mare, la odihnă. Meciul de la Belgrad a pus punct activității mele pe 1971—1972. A fost un an bun. Să vedem ce va aduce sezonul viitor...

Mircea TUDORAN

Vineri seara la Belgrad

STEAUA ROȘIE – SEL. INTERNAȚIONALĂ 2–2 (1–2)

BELGRAD, 10 (Agerpres). Vineri seara s-a disputat meciul dintre o selecționată internațională și echipa Steaua roșie, încheiat cu un rezultat de egalitate: 2—2. Trofeul oferit de ziarul „Sport" a revenit echipei Steaua roșie care a înscris cinci lovituri de la 11 m, față de numai patru transformate de jucătorii selecționatei. Au marcat: **Cruyff** (min. 18), **Petkovici** (min. 30), **Netzer** (min. 42), **Acimovici** (min. 65).

STEAUA ROȘIE: Dujkovici — Krivokuca, Stepanovici, Pavlovici, Dojcinovski — Jerkovici, Petkovici — Acimovici, Kostici, Sekularac, Geaici.

SEL. INTERNAȚIONALĂ: Marici (Iugoslavia) — Suurbier (Olanda), Holcer (Iugoslavia), Meszöly (Ungaria), Carlos (Brazilia) — Dumitru (România) înlocuit cu Santraci (Iugoslavia), Netzer (R.F.G.) înlocuit cu Sergo (Iugoslavia), Muhren (Olanda) — Albert (Ungaria) înlocuit cu Mirando (Brazilia), Cruyff (Olanda), Skoblar (Iugoslavia).

Astăzi, la München

SORȚII VOR HOTĂRÎ GRUPELE TURNEULUI OLIMPIC DE FOTBAL

MÜNCHEN 10 (Agerpres). — Tragerea la sorți a celor patru grupe ale turneului final de fotbal al Jocurilor Olimpice de vară va avea loc astăzi la München. După cum se știe, pentru turneul olimpic sînt calificate următoarele 16 echipe: **Ungaria,** deținătoarea titlului olimpic, **R. F. a Germaniei, U.R.S.S., Polonia, R. D. Germană, Danemarca, Malayezia, Birmania, Iran, Brazilia, Columbia, Mexic, S.U.A., Maroc, Ghana** și **Sudan.**

AUSTRIA — SUEDIA 2—0

La Viena, în preliminariile C.M. de fotbal, Austria a învins Suedia cu 2—0.

MAGDALENA LESAI (Voința) ȘI ISTVAN JONYER (Spartakus Budapesta) AU CÎȘTIGAT „CUPA COOPERAȚIEI" LA TENIS DE MASĂ

CONSTANȚA, 10 (prin telefon). În cadrul turneului internațional de tenis de masă care se desfășoară aici, s-au disputat probele individuale din cadrul concursului dotat cu „Cupa Cooperației". Învingători au ieșit *Magdalena Lesai* (Voința) și *Istvan Jonyer* (Spartakus Budapesta). Rezultate, simplu fete pentru *locurile 1—2:* Lesai — B. Silhanova 2—0, loc 3—4: Deltunova — Becicieva 2—0, *loc. 5—6:* Căruceru — J. Silhanova 2—0 *loc 7—8:* Adisowska — Sotowska 2—1.

Simplu băieți, pentru locurile 1—2: Jonyer — Bitman 2—1, *loc.* 3—4: Bodea — Macovei 2—1, *loc. 5—6:* Kocsis — Ausbrug 2—0, *loc. 7—8:* Dassel — Ambros 2—1.

În turneul de selecție la tenis

SANTEI – CINCI VICTORII, NICI O ÎNFRÎNGERE!

Cu o zi înaintea terminării turneului de selecție în vederea desemnării celui de al patrulea jucător pentru meciul cu Italia din cadrul „Cupei Davis", Ionel Santei (C.S.U. Construcții) și-a încheiat seria meciurilor ce le avea de disputat. Sîmbătă, în ultimul său joc din acest turneu, Santei l-a întîlnit pe Viorel Marcu (Dinamo). De la o zi la alta, mai stăpîn pe loviturile de serviciu și smeci, posedînd o mai bună siguranță a plasamentului în propriul teren, Santei și-a adjudecat primul set în numai 15 minute, la un scor alb: 6—0. Astfel, deși foarte scurt ca durată, setul a fost deosebit de plăcut pentru spectatorii din tribune. Al doilea set a durat ceva mai mult pentru că Marcu a jucat mai sigur. Dar a reușit să facă doar patru ghemuri. Victoria a fost tot de partea lui Santei: 6—4.

La antrenamentul de vineri seara al lui Mărmureanu, Sotiriu și-a fracturat piciorul drept, astfel că el nu și-a mai putut disputa întîlnirea cu Mureșan.

Duminică, de la ora 15,30, pe terenul central de la Progresul sînt programate ultimele două întîlniri: Viorel Marcu — Ovici și Hărădău-Mureșan.

Ion GAVRILESCU

TRIUNGHIULARUL ATLETIC ROMÂNIA-POLONIA-R.F. A GERMANIEI

(Urmare din pag. 1)

mai multe „capete de afiș"! Pentru exemplificare: la 100 mg trei concurente sînt creditate cu rezultate sub 13 s (**Sukniewicz, Rabsztin, Bufanu**), la 800 m sînt prezente la start recordmana mondială **(Hildegard Falck)** și prima performeră mondială a anului **(Ileana Silai)**, la lungime cvartetul **Rosendahl — Viscopoleanu — Roesen — Szewinska** se recomandă singur, ca de altfel și trio-ul de la disc: **Menis — Manoliu — Westermann**. Și am putea continua enumerarea probelor cu sulița **(Jaworska, Koloska)**, înălțimea **(Cornelia Popescu)**, 100 și 200 m **(Szewinska, Helten, Wilden)**, greutatea **(Chewinska)** etc. Este evident că într-un anturaj de asemenea vedete de primă mărime, selecția poate duce la omisiuni regretabile.

În condițiile date, în care echilibrul valoric este evident, aproape în toate probele și în care sportivii și antrenorii sînt conștienți de caracterul de selecție și verificare în vederea J.O., meciurile **ROMÂNIA — POLONIA** și **ROMÂNIA — R. F. a GERMANIEI** promit un spectacol sportiv de înaltă ținută și rezultate de valoare mondială, pe măsura reputației atletelor din cele trei țări.

MARILE VEDETE ALE REUNIUNII

IRENA SZEWINSKA (POLONIA): Campioană olimpică în 1964 (ștafeta de 4x100 m) și 1968 (proba de 200 m); campioană europeană în 1966 (lungime, 200 m și 4x100 m). Fostă recordmană mondială (100 m și 200 m).

ILEANA SILAI (ROMÂNIA): Medalie de argint la J.O. din 1968 și C.E. de sală din 1971 și 1972 (proba de 800 m).

HILDEGARD FALCK (R.F.G.): Recordmană mondială cu 1:58,5 în proba de 800 m, campioană europeană (sală) în 1971.

ELEN TITTEL (R.F.G.): Medalie de bronz la C.E. din 1971 (proba de 1500 m).

TEREZA SUKNIEWICZ (POLONIA): Medalie de bronz la C.E. din 1969 și 1971 (100 m g). Fostă recordmană mondială (100 m g).

VIORICA VISCOPOLEANU (ROMÂNIA): Campioană olimpică în 1968 recordmană olimpică și fostă recordmană mondială (lungime), campioană europeană (sală) în 1970.

HEIDE ROSENDAHL (R.F.G.): Campioană europeană în 1971 (pentatlon); recordmană mondială (lungime).

BRIGITTE ROESEN (R.F.G.): Campioană europeană de sală în 1972 (lungime).

CORNELIA POPESCU (ROMÂNIA): Medalie de argint la C.E. din 1971 (înălțime); cea mai bună performeră mondială în stilul „flop" (1,87 m).

LIA MANOLIU (ROMÂNIA): Campioană olimpică în 1968 (disc); medalie de bronz la J.O. din 1960 și 1964 (disc). A treia performeră mondială a anului în 1972.

ARGENTINA MENIS (ROMÂNIA): A doua performeră mondială a anului (și a tuturor timpurilor) la disc.

LIESEL WESTERMANN (R.F.G.): Medalie de argint la J.O. din 1968 și C.E. din 1971 (disc); fostă recordmană mondială (disc).

DANIELA JAWORSKA (POLONIA): Campioană europeană în 1971 (suliță).

EWA GRYZIECKA (POLONIA): Cea mai bună performeră mondială a anului 1971 (suliță).

PROGRAMUL ÎNTRECERII

ORA 17.45 100 m g: Valeria Bufanu (R) 12,9*), Elena Mîrza (R) 13,7, Tereza Sukniewicz (P) 12,7, Grazyna Rabsztin (P) 12,8, Elfi Meierholz (RFG) 13,2, Marlies Koschinsky (RFG) 13,3; ● **Suliță:** Elena Neacșu (R) 52,50 m, Ioana Stancu (R) 53,82 m, Ewa Gryziecka (P) 62,10 m, Daniela Jaworska (P) 62,06 m, Ameli Koloska (RFG) 61,02 m, Christa Peters (RFG) 58,74 m; ● **Înălțime:** Cornelia Popescu (R) 1,87 m, Draga Comșa (R) 1,78 m, Danuta Konowska (P) 1,80 m, Dorota Lubowicka (P) 1,71 m, Ellen Mundinger (RFG) 1,82 m, Renate Gaertner (RFG) 1,84 m.

ORA 17.55 400 m: Liliana Leau (R) 55,0, Marilena Bădițoiu (R) 56,0, Hanna Kowal (P) 54,3, Danuta Piecyk (P) 54.5, Christel Frese (RFG) 52,2, Erika Weinstein (RFG) 52.9.

ORA 18.05 800 m: Ileana Silai (R) 2:00,9, Rafira Fița (R) 2:04,8, Danuta Wierzbowska (P) 2:02,6, Zofia Kolakowska (P) 2:06,1, Gisela Ellenberger (RFG) 2:02,2, Hildegard Falck (RFG) 1:58.5.

ORA 18.15 100 m: Valeria Bufanu (R) 11,4, Eleonora Monoranu (R) 11,7, Irena Szewinska (P) 11,1, Helena Kerner (P) 11.3, Inge Helten (RFG) 11.1, Christiane Krause (R.F.G.) 11,5; ● **Greutate:** Valentina Cioltan (R) 17,69 m, Ana Sălăgean (R) 17,01 m, Ludwika Chewinska (P) 18,43 m, Danuta Rosani (P) 14,40 m, Brigitte Berendonk (RFG) 16,70 m, Sigrun Kofink (RFG) 16,46 m;

ORA 18.30 Lungime: Viorica Viscopoleanu (R) 6,82 m, Elena Vintilă (R) 6,44 m, Irena Szewinska (P) 6,67 m, Barbara Skowronek (P) 6,25 m, Heide Rosendahl (RFG) 6,84 m, Brigitte Roesen (RFG) 6,58 m.

ORA 18,55 200 m: Eleonora Monoranu (R) 24,1, Maria Lazăr (R) 25,2, Barbara Bakulin (P) 23,7, Ursula Jozwik (P) 23,5, Rita Jahn Wilden (RFG) 23,2, Annegret Kroniger (RFG) 23,3; ● **Disc:** Argentina Menis (R) 64,24 m, Lia Manoliu (R) 62,06 m, Krystina Nadolna (P) 58,50 m, Danuta Rosani (P) 55.78 m, Liesel Westermann (RFG) 63,96 m, Brigitte Berendonk (RFG) 59,90 m.

ORA 19,05 1500 m: Natalia Andrei (R) 4:18.3, Maria Lincă (R) 4:19,5, Bronka Doborzynska (P) 4:22,2, Jadwiga Krolikowska (P) 4:28.6, Ellen Tittel (RFG) 4:10,9, Christa Merten (RFG) 4:13,5

ORA 19,55 4x100 m: România — Polonia — R.F.G.

ORA 20,05 4x400 m: România — Polonia — R.F.G.

*) **Cea mai bună performanță.**

TELEX ● TELEX ● TELEX ● TELEX ● TELEX

Cea de-a 9-a etapă a turului ciclist al Austriei desfășurată în circuit la Viena, a fost cîștigată de austriacul Fredy Sitzwohl, cronometrat pe distanța de 80 km, cu timpul de 1 h 50:51. Cu plutonul doi la 37 de secunde au sosit și cicliștii români, Nicolae Andronache, Nicolae David și Ștefan Szekeli. În clasamentul general individual conduce Steinmayr (Austria). Primul dintre cicliștii români, Nicolae Andronache, se află pe locul 16.

■

La Varșovia a început întîlnirea de tenis dintre echipele U.R.S.S. și Poloniei pentru semifinalele zonei europene (grupa A) a „Cupei Davis". După prima zi, scorul este 1—0 în favoarea echipei sovietice. În prima partidă de simplu Metreveli l-a învins cu 6—3, 6—3, 6—1, pe Nowicki. A doua partidă de simplu dintre Kakulia și Gasiorek a fost întreruptă din cauza întunericului la scorul de 8—6, 5—7, 6—3 în favoarea jucătorului sovietic.

■

Cea de-a 18-a etapă a turului ciclist al Italiei, Solda — Asiago (223 km), a revenit belgianului Roger de Vlaeminck în 6 h 08:47. În clasamentul general continuă să conducă Eddy Merckx, urmat de Fuente la 3:47.

■

Întîlnirile din cea de-a 3-a zi a turneului internațional masculin de volei de la Sofia s-au soldat cu următoarele rezultate: Cehoslovacia — Brazilia 3—2; Bulgaria — Italia 3—1; Bulgaria (B) — Cuba 3—1; R.D. Germană — U.R.S.S. (echipa secundă) 3—1.

■

Ciclistul francez Marcel Duchemin păstrează tricoul galben în turul Angliei după penultima etapă, Gatshead — Morecambe (165 km), cîștigată de suedezul Gorgenssen în 4 h 30:16.

■

După prima zi a meciului de decation care se dispută la Moscova între echipele U.R.S.S. și R.F. a Germaniei atleții sovietici conduc cu 35 682 — 30 625 puncte. La individual pe primul loc se află Nikolai Avilov (U.R.S.S.) cu 4 149 p. (100 m — 11,0, lungime — 7,44 m, greutate — 14.10 m, înălțime — 2,08 m, 400 m — 50,1.

■

Cu prilejul unui concurs atletic desfășurat la Torino Silvano Simeon a stabilit un nou record italian la aruncarea discului cu performanța de 63,12 m. Vechiul record, deținut de același atlet, era de 61,72 m.

■

Stadionul olimpic din Helsinki a găzduit un concurs atletic internațional, în cadrul căruia suedezul Anders Garderud a stabilit un nou record național și cea mai bună performanță mondială a anului la 3 000 m obstacole cu timpul de 8:24,6, la 2,6 sec. de recordul mondial al australianului O'Brien.

■ULTIMELE ȘTIRI ■ ULTIMELE REZULTATE ■ULTIMELE ȘTIRI

DOUĂ VICTORII ROMÂNEȘTI LA „REGATA RATZEBURG"

RATZEBURG, 10 (prin telefon). Sîmbătă, în prima zi a tradiționalei regate internaționale care se desfășoară în localitate, schifiștii români au repurtat, într-o companie selectă, două prestigioase victorii **în probele de 2+1** (Ștefan Tudor, Petre Ceapura + L. Lavrenschi) și **4 fără cîrmaci.**

„CUPA PROGRESUL", LA VOLEI

Ieri după amiază, stadionul din strada Dr. Staicovici a găzduit cea de-a doua etapă din cadrul „Cupei Progresul" la volei feminin. Spre deosebire de prima etapă, cînd competitoarele s-au dovedit deficitare la capitolul „spectacol" voleibalistic, de data aceasta am fost martorii unor meciuri viu disputate. Iată rezultatele înregistrate: I.T.B. — Spartac 3—0 (8, 7, 15, 8), C.P.B. — Progresul 3—1 (7, 13, 15, —7) și Flacăra roșie — Dinamo (tineret) 3—1 (12, 7, 3, —5).

LA GIULEȘTI, POLO ȘI BASCHET INTERNAȚIONAL

Ieri, la bazinul Giulești, în meci amical, Rapid a întrecut selecționata olimpică de polo a Cubei cu 4—1 (2—0, 1—1, 0—0, 1—0). Au înscris Slăvei 2, C. Rusu, Băienaru pentru învingători, respectiv C. Orlando. A arbitrat bine N. Nicolaescu. Azi, sportivii cubanezi joacă la Galați cu selecționata olimpică a României.

În sala Giulești, s-a desfășurat partida amicală de baschet masculin dintre formațiile Steaua și T.S.K.A. Septemvrisko Zname din Sofia. Lipsiți de aportul lui Savu, Tarău, Oczelak, Dumitru (în lot) și Dimancea (accidentat), bucureștenii au fost învinși cu scorul de 81—61 (38—35) de o echipă în care au evoluat patru internaționali: Peicev, Brînzov, Mihailov și Bogdanov.

PANATTA ȘI ORANTES ÎN FINALĂ LA HAMBURG

Finala la simplu bărbați va fi disputată între Panatta și Orantes. Primul l-a învins în semifinale pe Kodes cu 6—3, 7—5, 6—4, iar Orantes a dispus de Hewitt cu 6—4, 7—5, 6—1.

RECORDUL EUROPEAN LA 400 m (F) EGALAT

La Londra, în triunghiularul de atletism feminin R.D.G. — Olanda — Anglia, Monika Zehrt (R.D.G.) a egalat recordul european la 400 m (51,7)

Redacția și administrația: București, str. Vasile Conta nr. 16; telefoane: centrala 11.10.05, secția corespondenți 11.51.09, interurban 72 și 286; telex: sportrom buc. 180, Tiparul I. P. „Informația", București 40.368

Biblioteca municipală Tîrgu-Mureș

PROLETARI DIN TOATE ȚĂRILE, UNIȚI-VĂ!

Sportul

ZIAR AL CONSILIULUI NAȚIONAL PENTRU EDUCAȚIE FIZICĂ ȘI SPORT

ANUL XXVIII — Nr. 7083 | 4 PAGINI 30 BANI | Luni 12 iunie 1972

MAI SÎNT 75 DE ZILE!

ROMÂNIA — MÜNCHEN '72

A cest început de săptămînă marchează o nouă etapă în numărătoarea inversă care ne poartă, inexorabil, spre Münchenul celei de a XX-a Olimpiade. 75 de zile ne mai despart, încă, de începutul aprigelor dispute pentru care se pregătește, cu înfrigurare, toată floarea sportivă a lumii.

Vor fi, desigur, zile de profunde explorări în microcosmosul fiecărui atlet, cu scopul de a regla cît mai precis acele resorturi intime care îi vor ajuta să se întreacă pe sine în cele mai dificile momente, pentru că din această continuă autodepășire se nasc victoriile și recordurile pe stadioane.

Sportivi și antrenori migălesc, acum, la cizelarea mișcărilor, ducîndu-le spre marea perfecțiune. Ori stabilesc, cu infinite precauții, planurile tactice care le vor permite să aibă ultimul cuvînt, cuvîntul hotărîtor, în confruntările de sub cerul Bavariei.

În municipiul Oradea și în județul Bihor

UN VAST PLAN DE AMENAJĂRI SPORTIVE, CARE CUPRINDE NU MAI PUȚIN DE 180 DE OBIECTIVE

ÎN CINSTEA CONFERINȚEI NAȚIONALE A PARTIDULUI ȘI A CELEI DE-A 25-A ANIVERSĂRI A REPUBLICII

Nu de mult, Comitetul Executiv al Consiliului popular al județului Bihor a elaborat o decizie cu privire la efectuarea de importante lucrări de amenajare și întreținere a bazelor sportive. Este, într-adevăr, o **acțiune de amploare, care cuprinde nu mai puțin de 180 de obiective ce se vor realiza, prin muncă patriotică, cu sprijinul tineretului, în cinstea Conferinței Naționale a Partidului și a celei de a XXV-a aniversări a Republicii.**

Relații despre modul cum va fi tradusă în viață această decizie, în ceea ce privește orașul de reședință al județului Bihor, ne-au fost furnizate de **ing. Viorel Strengar**, prim-vicepreședinte al Consiliului popular al municipiului Oradea.

„În municipiul Oradea — ne-a precizat ing. Strengar — **se are în vedere reamenajarea integrală a Stadionului Tineretului, pus — practic vorbind — în slujba intensificării activității sportive a elevilor de la școlile de toate gradele. Tot aici își desfășoară activitatea secțiile Școlii sportive din localitate. În plus, există un plan de sistematizare care vizează crearea de spații de joacă pentru copii în cartierele noi, precum și terenuri simple necesare practicării sportului de către tineret, de către oamenii muncii, după preferințe. Tot în municipiul Oradea este în curs de definitivare planul de amplasare a unei săli de sport și a unui patinoar artificial. Sînt construcții de anvergură care, probabil, se vor înscrie în actuala zonă sportivă a orașului. Ea cuprinde, în afara Stadionului Tineretului, Parcul sportiv al pionierilor și Complexul sportiv al studenților de la Institutul pedagogic. Este de notat, de asemenea, faptul că se studiază posibilitatea folosirii pentru sport a fostei balastiere situată între zona de vest a municipiului Oradea și gara C.F.R. Episcopia Bihorului".**

★

În ceea ce privește județul Bihor, decizia nr. 250 recomandă **folosirea resurselor locale pentru amenajarea de baze sportive necesare desfășurării activităților școlare și extrașcolare de educație fizică și sport.** În același timp, la **cererea Inspectoratului școlar județean și a Consiliului județean al Organizației pionierilor, comitetele executive ale consiliilor populare comunale și orășenești vor fixa, în funcție de posibilități, pînă la data de 15 iulie, locuri pentru amplasarea unor tabere de corturi, în zona cărora vor fi amenajate și terenuri sportive simple.**

În cîteva așezări importante ale județului — **Salonta, Beiuș, Aleșd, Voivozi, Orașul Dr. Petru Groza** — se va urmări punerea la punct a actualelor baze sportive. **În ce privește Marghita, dat fiind faptul că acolo există un puternic izvor cu apă termală, se studiază posibilitatea amenajării unui bazin, fapt care va impulsiona activitatea la natație a tineretului din acest oraș.**

★

Firește că o asemenea decizie a Comitetului Executiv al Consiliului popular al județului Bihor nu poate decît să bucure zecile de mii de tineri, iubitori ai sportului din această parte a țării. Prin eforturi unite, printr-o muncă însuflețită și generoasă — așa cum este capabil să o desfășoare minunatul nostru tineret — inventarul sportiv, necesar tuturor vîrstelor, va spori simțitor în județul Bihor.

Tiberiu STAMA

Manifestare cultural-sportivă cu prilejul Zilei Miliției

Cu prilejul celei de a XXIII-a aniversări a „Zilei Miliției din Republica Socialistă România", pe stadionul Dinamo din Capitală a avut loc, duminică dimineața, o manifestare cultural-sportivă.

Manifestarea a cuprins demonstrații ale detașamentelor de micromiliționi, elevi ai unor licee și școli; un program de balet modern executat de un grup de agente de circulație; demonstrații aplicative militare executate de elevi ai școlii de ofițeri de miliție; momente de dresaj și folosire a cîinilor de serviciu; acrobații pe motociclete ale unor agenți de circulație; exerciții de călărie și altele.

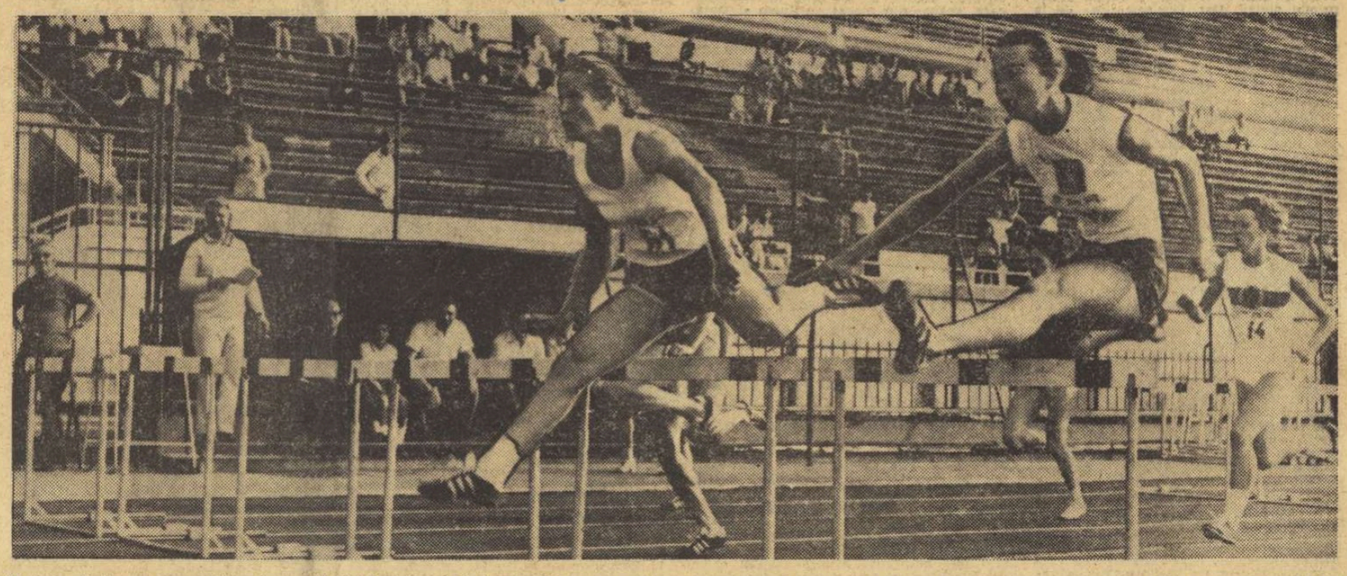

Valeria Bufanu — *conduce (urmată de Sukniewicz) în finalul cursei de 100 m g și va termina învingătoare cu un nou record al României: 12,7 s!*

Triunghiularul atletic feminin România — Polonia — R.F. a Germaniei

O SPLENDIDĂ ÎNTRECERE, ÎNCHEIATĂ CU NUMEROASE PERFORMANȚE DE VALOARE MONDIALĂ

● Record al lumii la suliță ● Valeria Bufanu — 12,7 la 100 m g — cea mai bună performanță mondială a anului ● Natalia Andrei — timp remarcabil la 1.500 m ● Rezultate finale: România—Polonia 66—69 și România—R.F. a Germaniei 57—78

Excelenta reuniune atletică feminină, desfășurată, ieri după-amiază, pe stadionul Republicii, a oferit iubitorilor atletismului din Capitală momente de reală satisfacție sportivă. Meciurile România — Polonia și România — R. F. a Germaniei s-au soldat cu un nou record mondial (**Gryziecka — 62,70 m la suliță**), cu două performante de vîrf în actualul sezon (**Bufanu — 12,7 s la 100 m g și Falck — 2:00,0 la 800 m**), cu alte rezultate remarcabile în arena internațională (**Rosendahl — 6,69 m la lungime, Natalia Andrei — 4:14,8 la 1 500 m, Popescu — 1,82 m la înălțime, Westermann — 63,76 la disc**), cu o impresionantă suită de recorduri naționale și personale.

A fost unul dintre cele mai frumoase și mai fructuoase concursuri atletice din cîte a găzduit vreodată stadionul Republicii. Aplauzele miilor de spectatori au constituit o meritată răsplată pentru excelentele competitoare

Ewa Gryziecka *(Polonia), după realizarea recordului mondial la suliță*

AȘ FI PUTUT EGALA RECORDUL MONDIAL !...

După două starturi greșite, cele 6 participante au plecat ca din... pușcă. Atenția principală era îndreptată spre culoarul II (Sukniewicz — fostă recordmană mondială) și culoarul III (Bufanu). Campioana României, în excelentă dispoziție, a luat conducerea de la al doilea gard, a mărit ritmul spre final obținînd o primă splendidă și spectaculoasă victorie pentru culorile noastre. Timpul înregistrat (12,7) este excelent și corectează cu două zecimi vechea performanță națională. La sfîrșit, învingătoarea ne-a declarat: **„Dacă nu loveam gardul al 4-lea egalam recordul lumii (12,6)..."** REZULTATE: **1. Bufanu (R) 12,7 — record; 2. Sukniewicz (P) 12,8; 3. Rabsztyn (P) 13,1; 4. Meierholz (RFG) 13,5; 5. Koschinski (RFG) 13,6; Mirza (R) 13.8.**

★

Conform așteptărilor, cursa de 400 m a fost dominată de atleta vest-germană Christel Frese, care a încheiat turul de stadion în 53,0, în timp ce reprezentantele noastre au ocupat ultimele două locuri. REZULTATE: **1. Frese (RFG) 53,0; 2. Piecyk (P) 53.5; 3. Weinstein (RFG) 54,0; 4. Kowaj (P) 54.8; 5. Leau (R) 55,0; 6. Bădițoiu (R) 56,2.**

ȘI, TOTUȘI, HILDEGARD FALCK !

Electrizantă întrecerea la 800 m ! Ileana Silai a condus în prima parte a cursei, realizînd la 400 m 59,5. Apoi, cam pe la 600 m, vest-germana Hildegard Falck a forțat și a trecut în frunte. Moment dificil, deoarece Ileana Silai se dezechilibrează și pierde ritmul. Se creează distanță. Campioana noastră își revine, pornind într-o furibundă urmărire. Nu reușește însă s-o mai depășească pe recordmana mondială care, cu eforturi supraomenești, aruncă în luptă ultimele resurse. Cronometrele s-au oprit la 2:00,0 pentru Falck — cea mai bună performanță mondială a anului, și la 2:00.2 pentru Silai — nou record al României (v.r. 2:00,9 — Ileana Silai). După cursă, Ileana Silai ne-a declarat: **„Dacă nu mă dezechilibram situația putea fi alta. Am revenit puternic, dar cursa s-a terminat prea repede...".** Iată și părerea lui Hildegard Falck: **„Nu m-am așteptat la o astfel de performanță. La München va cîștiga cine va alerga mai repede, oricum sub două minute..."**

REZULTATE: **1. Falck (RFG) 2:00.0; 2. Silai (R) 2:00,2; 3. Elenberger (RFG) 2:04,4; 4. Fița (R) 2:04,9; 5. Wierzbowska (P) 2:09,9; 6. Kolakowska (P) 2:10,2.**

★

Întrecerea pe distanța de 100 m a fost dominată net de multipla campioana Irena Szewinska. În urma ei patru alergătoare în același timp. REZULTATE: **1. Szewinska (P) 11,3; 2. Krause (RFG) 11,5; 3. Kerner (P) 11.5; 4. Helten (RFG) 11,5; 5. Bufanu (R) 11,5; 6. Monoranu (R) 12,3.** (H. C. Dlugolecka (P) 11.7, Sukniewicz (P) 11.9, Rabsztyn (P) 12,0, Lazăr (R) 12,5).

EVA GRYZIECKA — NOU RECORD MONDIAL LA SULIȚA: 62,70 m !

Nu este nimic extraordinar în faptul că Eva Gryziecka a obținut... extraordinara performanță de 62,70 m la aruncarea suliței, un nou record mondial. Ea avea aruncări peste 62 m și, oricum, era socotită ca una dintre cele mai bune aruncătoare din lume. Extraordinar este poate faptul că tot aici, pe stadionul Republicii, sulița a mai cunoscut momente de răscruce. În 1958, Zatopkova devenea — cu o aruncare de peste 58 m — recordmană a Europei, iar la 3 iunie 1960, Elvira Ozolina devenea prima sportivă care arunca peste 60 m și, firește, recordmană mondială !

REZULTATE: **1. GRYZIECKA (P) 62,70 m — nou record mondial (v.r. 62,40 m, Elena Gorceakova — U.R.S.S.), 2. Koloska (RFG) 59,08 m, 3. Jaworska (P) 56,40 m, 4 Neacșu (R) 52,38 m, 5. Stancu (R) 49,58 m 6. Peters (RFG) 49,54 m.**

...IAR CHEWINSKA DE TREI ORI PESTE 18 m LA GREUTATE

Concursul aruncătoarelor la greutate a avut în atleta poloneză Ludwika Chewinska — cu trei încercări peste linia de 18 metri — o învingătoare scontată. În urma ei, reprezentantele noastre Valentina Cioltan și Ana Sălăgean, cu rezultate în apropierea recordurilor personale, au adus echipei puncte prețioase. Foarte constantă, Cioltan a aruncat de 4 ori peste 17 m.

REZULTATE: **1. CHEWINSKA (P) 18,21 m; 2. Cioltan (R) 17,46**

Cronici de: Hristache NAUM, Paul SLAVESCU și Adrian VASILIU
Fotografii de: Vasile BAGEAC

(Continuare în pag. a 4-a)

DUPĂ ETAPA A 28-a A CAMPIONATULUI DIVIZIEI A DE FOTBAL

F.C. ARGEȘ PĂSTREAZĂ DOUĂ PUNCTE AVANS

VICTORIILE U.T.A.-ei ȘI UNIVERSITĂȚII CLUJ FAC MAI PASIONANT SPRINTUL FINAL

● C.F.R. Cluj a trecut (dramatic) și de Steaua ● Politehnica a obținut un nou rezultat egal în deplasare ● Petrolul, invinsă, își vede șansele diminuate ● 24 de goluri inscrise ieri

CITIȚI CRONICILE ÎN PAG. A 4-a

GOLGETERII

17 GOLURI: Oblemenco (Univ. Craiova) — 6 din 11 m.

16 GOLURI: Neagu (Rapid).

13 GOLURI: Dobrin (F. C. Argeș) — 3 din 11 m.

11 GOLURI: Rugiubei (Sport Club Bacău), Kun II (U.T.A.).

10 GOLURI: Domide (U.T.A.) — 1 din 11 m., Adam („U" Cluj) — 5 din 11 m

9 GOLURI: Broșovschi (U.T.A.) — 1 din 11 m.

8 GOLURI: Pescaru (Steagul roșu), Fl. Dumitrescu (Dinamo), Dembrovschi (Sport Club Bacău) — 1 din 11 m, Mureșan (A.S.A. Tg. Mureș) — 1 din 11 m.

REZULTATE TEHNICE

Farul	— „U" Cluj	0—1 (0—1)
A.S. Armata	— Rapid	3—0 (1—0)
Steagul roșu	— Politehnica Iași	0—0
Crișul	— Univ. Craiova	2—1 (1—1)
C.F.R. Cluj	— Steaua	2—1 (0—1)
Jiul	— F. C. Argeș	1—1 (0—0)
U.T.A.	— Petrolul	4—2 (3—1)
Dinamo	— Sport Club Bacău	6—0 (3—0)

CLASAMENTUL

1. F. C. ARGEȘ	28	17	3	8	44—32 37
2. U.T.A.	28	14	7	7	49—28 35
3. „U" CLUJ	28	15	5	8	38—25 35
4. A. S. ARMATA	28	13	7	8	32—28 33
5. DINAMO	28	12	7	9	44—31 31
6. STEAGUL ROȘU	28	11	8	9	30—20 30
7. RAPID	28	13	4	11	39—33 30
8. S. C. BACĂU	28	13	4	11	40—39 30
9. UNIV. CRAIOVA	28	12	5	11	37—33 29
10. STEAUA	28	9	8	11	32—26 26
11. FARUL	28	8	9	11	25—34 25
12. JIUL	28	9	7	12	24—34 25
13. C.F.R.	28	8	7	13	24—34 23
14. PETROLUL	28	8	7	13	21—38 23
15. POLITEHNICA	28	5	12	11	28—39 22
16. CRIȘUL	28	3	8	17	15—48 14

ETAPA VIITOARE (21 IUNIE)

S.C. Bacău	— A.S.A.	(în tur 2—3)
Steaua	— „U" Cluj	(0—1)
Univ. Craiova	— Jiul	(0—3)
Petrolul	— Dinamo	(1—1)
Politehnica	— U.T.A.	(1—4)
C.F.R.	— Farul	(0—1)
F. C. Argeș	— Crișul	(1—0)
Rapid	— Steagul roșu	(1—5)

Pasionantă etapă! La un moment dat, U.T.A. era condusă cu 1—0, acasă, de către Petrolul, iar în cealaltă zonă a campionatului, a marilor suferințe, C.F.R. Cluj își vedea năruite speranțele, în urma golului lui I. Constantin. În același timp, la Petroșani, F C Argeș părea să cîștige cele două puncte care ar fi scutit-o de emoții, în lupta finală pentru titlu...

Pînă la urmă, lucrurile s-au aranjat... pe jumătate, U.T.A. răsturnînd situația în favoarea sa, iar F. C. Argeș realizînd un rezultat de egalitate, prin care face încă un pas spre cîștigarea campionatului pentru că punctul de la Petroșani nu era dintre cele puse dinainte la socoteală. Dimpotrivă!

Oricum, speranțele U.T.A.-ei au renăscut, orice defecțiune a piteștenilor putînd să schimbe încă soarta campionatului, bineînțeles dacă acestei perspective i s-ar adăuga și aceea a unor victorii arădene în ultimele două etape.

Dar, probabil că tensiunea a atins, la ora actuală, cote maxime printre cei interesați în lupta de la periferia clasamentului. Feroviarii clujeni, prin victoria de ieri, au trecut pe locul 13, dar este greu de spus dacă aspra bătălie pe care o poartă, în modul cel mai sportiv, va fi încununată de succes. Rezultatele de ieri — cel propriu și cele ale rivalelor sale directe — au îngreuiat situația Petrolului, în timp ce Politehnica, deși are în momentul de față un punct mai puțin decît formația ploieșteană, a găsit un mare ajutor în rezultatul de la Brașov, pentru aceste ultime eforturi.

Continuă bătălia pentru locul al treilea, între Universitatea Cluj și A.S.A. Tîrgu Mureș, cu șanse mai multe pentru studenți ieri învingători în deplasare, în timp ce remarcabilul 3—0 cu Rapid al A.S.A.-ei rămîne, totuși, o victorie acasă.

În plină cursă de reafirmare, Dinamo a realizat scorul etapei: 6—0 cu Sport Club Bacău. Revenire frumoasă, dar tardivă. S-o aplaudăm, totuși, așa cum se cuvine să aplaudăm și reintrarea promițătoare a lui Dumitrache (J. Berariu).

Golul nr. 5, înscris pentru Dinamo de... băcăuanul Velicu *în poarta nefericitului său coechipier* Cizic
Foto: S. BAKCSY

S-au încheiat campionatele internaționale de tir ale României

REZULTATE EXCELENTE ȘI ÎN ULTIMA ZI

IUGA (România), GHENADII LUSCICOV (U.R.S.S.) și ELIE PENOT (Franța) AU CÎȘTIGAT PROBELE DE IERI

Vremea splendidă a făcut ca „internaționalele" de tir ale României să se bucure de un final demn de renumele competiției care și-a consumat ieri cea de a XV-a ediție. Pe tabelul de rezultate obținute pe poligonul Tunari s-au înscris duminică noi performanțe de mare răsunet.

Astfel, la proba de armă liberă calibru mare, sovieticul **Ghenadii Luscicov**, învingătorul întrecerii, a realizat 1161 p, cifră cu patru puncte peste recordurile mondial și olimpic, deținute de americanul Gary Anderson. La poziția în picioare, același redutabil țintaș a reușit 381 p, cu cinci puncte mai mult decît recordul lumii. De menționat și rezultatul reprezentantului nostru, **Petre Șandor**, 1140 p la trei poziții (a depășit norma olimpică — 1135 p) locul secund, în timp ce la poziția culcat el a egalat recordul țării (396 p).

Pistolul viteză 60 de focuri s-a dovedit în continuare una dintre cele mai pasionante probe, la startul ei fiind prezenți toți medaliații olimpici de la Mexico, campionul european, cehoslovacul L. Falta și alți trăgători de valoare. Pe toți aceștia i-a întrecut românul **Dan Iuga** care a cucerit și titlul pus în joc. În ultima manșă de ieri, Dan Iuga a dat emoții însă susporterilor lui cînd, la prima serie de 4 secunde, a fost gata, gata să piardă o siluetă. El a lăsat în urma sa pe cei mai buni specialiști ai probei din lume, cu excepția deținătorului titlului suprem, italianul Liverzani, absent la Tunari.

În schimb, ceilalți trei pistolari valoroși de la noi, Atanasiu, Roșca și Tripșa nu au satisfăcut așteptările, nici prin cifrele înregistrate și nici prin locurile ocupate.

În sfîrșit, o altă întrecere spectaculoasă, cea de talere aruncate

C. COMARNISCHI

(Continuare în pag. a 4-a)

RUGBY

ÎNVINGĂTOARE CU 22 — 12 ASUPRA ȘTIINȚEI PETROȘANI

UNIVERSITATEA TIMIȘOARA ESTE FOARTE APROAPE DE CUCERIREA TITLULUI

REZULTATE TEHNICE

Universitatea Timișoara — Știința Petroșani 22—12 (12—9), Steaua — Rulmentul Bîrlad 12—9 (3—3), C.S.M. Sibiu — Gloria București 14—7 (6—5), Politehnica Iași — Agronomia Cluj 23—7 (13—0), Grivița Roșie — Dinamo 18—40 (8—18), Farul Constanța — Sportul studențesc 8—0 (0—0).

Așadar, în campionatul diviziei A de rugby toate „întrebările" au primit răspunsuri (aproape) sigure. Prin victoria UNIVERSITĂȚII în fața Științei Petroșani, timișorenii pot... zîmbi fericiți aparatelor fotografice. Este, de altfel, de remarcat prezența pe primele locuri ale clasamentului a două echipe din provincie, fapt unic în istoria sportului cu balonul oval de la noi. **Agronomia Cluj**, învinsă și la Iași, va părăsi arena primei divizii. Dar, iată amănunte de la partidele disputate ieri.

TIMIȘOARA, 11 (prin telefon, de la trimisul nostru). Orașul de pe Bega a trăit, duminică, cu anticipație, sărbătoarea cuceririi titlului de campioană la rugby de către Universitatea Timișoara, considerînd — după excelenta prestație din fața principalei sale rivale, Știința Petroșani — obținerea victoriilor în cele două jocuri restante (de la Bîrlad și Constanța) ca un fapt aproape împlinit. Așa să fie oare? S-ar părea că da, într-atît de bine se prezintă „XV"-le studenților din Timișoara în acest sfîrșit de campionat. De altfel, chiar un singur șuieres într-unul din cele două meciuri amintite va fi suficient timișorenilor pentru a aduce provinciei primul titlu în lunga istorie a rugbyului românesc.

Mulțe de suporteri — au fost prezenți circa 6 000 — au devenit martorii unui joc spectaculos, care a constituit o bună propagandă pentru sportul cu balonul oval, majoritatea punctelor fiind rezultatul unor încercări (4 de partea învingătorilor și una a oaspeților), ca urmare a unor suite de acțiuni foarte bine concepute. Dar iată pe scurt filmul jocului. Simțind, parcă, sufletarea caldă a tribunelor, timișorenii forțează decizia de la început. Nu le trebuie decît 5 minute ca tabela de marcaj să sufere prima modificare: Ghețu primește balonul după o grămadă la circa 25 de metri de butul Științei și încearcă o lovitură de picior căzută, dar mingea, lovind bara, este respinsă în teren; **Voleman**, urmărește și înscrie o încercare la centru. Pe care o transformă **Iacob**: 6—0. După numai un minut, timișoreanul Suciu este penalizat pentru un ofsaid și **Bucos** reduce handicapul: 6—3. Încurajați de această situație, oaspeții își dovedesc vedetismul și joacă foarte agresiv. Astfel, în min. 14, Răscanu culcă în ultimă instanță, în propriul teren de tînță, un balon pe care-l urmărea și Moromete. Știința face un presing accentuat și, în general, domină surprinzător. Inevitabilul se produce în min. 21, cînd Dinu lansează un atac senzațional după o margine, sparge tot zidul jucătorilor adverși, înainte de a-i pasa lui **Abribula** care, scăpat din placaj de Suciu și Duță, se duce nestingherit și marchează o încercare, pe care o transformă **Bucos**: 6—9. Abia în min. 36 timișorenii reacționează mai violent. O acțiune Suciu — Răscanu se soldează cu o pasă la **Tătucu**, care înscrie la colț. Duță transformă și scorul reprizei devine 12—9.

Repriza secundă nu va semăna cu prima deoarece timișorenii, intuind victoria, prind aripi. Chiar în min 41 Ceaus scoate un balon din bratele unui adversar. **Popovici** îl urmărește și înscrie o încercare transformată tot de Duță: 18—9. În min. 47 asistăm la eliminarea lui Marinescu (Știința), ceea ce dezbusolează mecanismul echipei. Acest fapt nu-i împiedică, însă, pe oaspeți să reușească o reducere de scor prin **Bucos** (min. 50), care reușește o lovitură de pedeapsă: 18—12. În min. 62 un atac clasic al timișorenilor se soldează cu o ultimă încercare a meciului, realizată de **Suciu**: 22—12.

Arbitrul **René Chiriac** a condus excelent următoarele formații:

UNIVERSITATEA: Duță — Suciu, Peter, Cîndea, Szasz — Ghețu, Iacob (Ceaus — min. 41) — Răscanu, Voleman, Tătucu — Priess, Ionică — Neiss, Popovici, Ene.

ȘTIINȚA: Bucos — Abribula, Rădulescu, Fălcușanu, Burghelea — Macinescu, Neagu — Bălțărețu, Constantin, Moromete — Moroe (Stănculescu — min. 62), Ionescu — Dinu, Ortelecan, Tulpă.

Dimitrie CALLIMACHI

GRIVIȚA ROȘIE — DINAMO (18—40). Desfășurat pe o căldură toridă, care și-a pus amprenta asupra jocului celor două echipe, meciul a plăcut totuși datorită unor faze spectaculoase (construite în special de dinamoviști) și a numeroaselor puncte marcate în cele 80 de minute. Confirmînd buna evoluție din meciul precedent de la Petroșani, dinamoviștii s-au impus net în fața unei echipe care, pe alocuri, ni s-a părut resemnată, fără orientare în teren. Schimbarea în bine — promisă pentru campionatul viitor, cînd se vor produce modificări radicale în tabăra grivițenilor — este absolut necesară. Ne-au plăcut în acest joc **Florescu, Dalcîulescu** de la învingători și **Simion** de la învinși. A arbitrat foarte bine **Al. Lemneanu**.

STEAUA — RULMENTUL (12—9). Cele două partenere, cu mulți rugbyști tineri în formație, au desfășurat un joc satisfăcător. Au înscris **Braga, Postolache** și **Vasilică** cîte o încercare pentru Steaua și, respectiv, **Ciorici**, o lovitură de pedeapsă și **Gherasim** o încercare transformată de același **Ciorici**. **(G. ROSNER)**.

POLITEHNICA — AGRONOMIA (23—7). Iniținiera a fost la discreția gazdelor, care au jucat mult mai bine. Agronomia a ripostat, în special, în partea a doua a meciului, dar fără claritate. Au înscris **Gheorghiu** (2 încerc. transf. 1 p.), **Filipescu** (încerc.), **Varzaru** (încerc. transf.) pentru învingători, respectiv **Balbi** (1 p.) și **Chihaia** (încerc.). A arbitrat bine **P. Niculescu** din București **(D. DIACONESCU**-coresp. județean).

C.S.M. SIBIU — GLORIA (14—7). Gazdele, sigure de victorie, au privit meciul cu superficialitate, mai cu seamă în prima parte a jocului, în cea de a doua reușind să-și impună superioritatea. Au înscris **Lupaș** (încerc.), **Munteanu** (transf.), **Enăchescu** (încerc.), **Agavriloaiei** (încerc.) pentru C.S.M., respectiv **Mușat** (încerc.) și **Soare** (1 p.). A arbitrat satisfăcător Șt. Constantinescu din București. **(I. BOTOCAN**-coresp.).

CLASAMENT

1. Știința	21	15	2	4	212:105	53
2. Universitatea	20	16	0	4	236:124	52
3. Dinamo	21	13	2	6	251:133	49
4. Grivița Roșie	20	11	1	5	268:132	45
5. Steaua	20	11	1	5	296:146	45
6. Rulmentul	21	9	1	11	152:159	40
7. C.S.M.	21	8	1	12	151:185	38
8. Sportul stud.	21	7	1	13	193:230	36
9. Politehnica	20	7	0	13	140:175	34
10. Farul	17	8	0	9	132:165	33
11. Gloria	21	5	1	15	150:271	32
12. Agronomia	21	4	0	17	103:376	29

ȘAH

A ÎNCEPUT TURNEUL INTERNAȚIONAL FEMININ

BRAȘOV (prin telefon, de la corespondentul nostru județean). Sala de festivități a hotelului „Carpați" din localitate găzduiește cea de a 6-a ediție a turneului internațional feminin de șah al României.

Tragerea la sorți, efectuată simbătă de arbitrii **I. Nicoară** și **I. Șeitan** a stabilit următoarea ordine a concurentelor:

1. Ursula Wasnetzki (R.F.G.), 2. Corry Vreeken (Olanda), 3. Gabriele Just (R.D.G.), 4. Kristina Radzikowska (Polonia), 5. Luiza Honfi (Ungaria), 6. Margareta Teodorescu (România), 7. Maria Ivanka (Ungaria), 8. Gertrude Baumstarck (România), 9. Antonina Gheorghieva (Bulgaria), 10. Marta Șul (U.R.S.S.), 11. Elisabeta Polihroniade (România), 12. Rodica Reicher (România), 13. Tereza Stadler (Iugoslavia), 14. Suzana Makai (România).

În prima rundă s-a terminat o singură partidă (**Polihroniade**, cu negrele a învins-o pe **Radzikowska**), celelalte șase fiind întrerupte.

Iată rezultatele rundei a doua desfășurată duminică seară: **Makai — Baumstark** ½—½, **Șul — Teodorescu** 1—0, **Polihroniade — Honfi** ½—½, **Stadler — Just** 1—0, **Wasnetzki — Vreeken** 9—1. Au fost întrerupte partidele **Gheorghieva — Ivanka** și **Reicher — Radzikowska**.

Luni dimineață se reiau întreruptele primei runde, iar după amiază are loc runda a treia.

FOTBAL

AGITAȚIE ÎN SUBSOLUL CLASAMENTELOR

SERIA I: Politehnica Galați și Știința Bacău — învinse pe terenurile proprii!

SPORTUL STUDENȚESC — C.F.R. PAȘCANI — 1—0 (0—0)

Căldura excesivă a influențat evoluția jucătorilor. Totuși, de-a lungul celor 90 de minute au fost construite cîteva acțiuni frumoase. Liderul a avut inițiativa mai mult timp, iar după pauză înaintașii bucureșteni au irosit numeroase ocazii de a majora scorul. Feroviarii au venit la București cu scopul de a obține o remiză și pentru ceasta și-au întărit linia de apărare, ca al treilea mijlocaș acționînd înaintașul Costăchescu.

În prima repriză s-a jucat mult timp la mijlocul terenului. Studenții au trecut totuși de cîteva ori de apărarea adversă, dar M. Sandu a greșit de fiecare dată ținta. După pauză, bucureștenii au inițiat atacuri mai periculoase și în min. 64, **M. Sandu** a marcat unicul gol al partidei. Pînă la finalul meciului, înaintașii Sportului studențesc au irosit ocazii bune de a înscrie, iar M. Sandu a expediat de două ori balonul în bară! A condus foarte bine **Gh. Micu** — Tg. Jiu.

V. POMPILIU

PROGRESUL BUCUREȘTI — F.C. GALAȚI 0—0

Desfășurată pe o caniculă care a „sleit" jucătorii celor două echipe, întîlnirea, lipsită de miză, dar și de spectaculozitate, săracă în faze de poartă, a nemulțumit pe cei aproximativ 400 de spectatori. Bucureștenii, cu o formație improvizată (au lipsit titularii D. Georgescu, V. Popescu, Grama, Raksi), n-au putut depăși apărarea organizată a oaspeților. Gălățenii, bazîndu-și ofensiva pe contraatacuri, au fost la un pas de a puncta. Ne referim la situațiile din min. 9 (Ionică — cap. Giron — apără), min. 34 (Lazăr, scăpat singur, a șutat în portar) și min. 52 (Băcescu a șutat jos la colț, dar Giron, cu un reflex, a respins în corner). Aglomerînd jocul pe centru, gazdele s-au întrecut în greșeli în zona de finalizare. Eforturile tînărului G. Georgescu, nesusținute de Tănăsescu și Cassai, n-au fost suficiente în obținerea victoriei. A arbitrat bine **I. Chiriță** — Ploiești.

G. NERTEA

CEAHLĂUL P. NEAMȚ — METALUL BUCUREȘTI 3—1 (0—0)

Joc frumos, cu multe faze de poartă. În repriza secundă, înaintarea Ceahlăului a acționat mai clar și a marcat prin **Ciocîrlan** (min. 57), **Mustață** (min. 74) și **Contardo** (min. 77 din 11 m). Bucureștenii au redus din handicap în urma autogolului lui **Mihalache** (min. 80). Foarte bun arbitrajul lui **Z. Szecsei** — Tg. Mureș.

C. NEMȚEANU, coresp.

PROGRESUL BRĂILA — METALUL TÎRGOVIȘTE 2—1 (0—0)

Poziția în clasament a celor două formații ne îndreptățea să sperăm că vom viziona un joc frumos. Dar, sperantele ne-au fost înșelate, în special în prima repriză, cînd brăilenii, prea puțin insistenți n-au periclitat poarta oaspeților, iar tîrgoviștenii au pasat prea mult la mijlocul terenului. După pauză, gazdele au atacat mai viguros, reușind să înscrie prin **Cotigă** (min. 60) și **Iuga** (min. 73). În continuare, oaspeții au contraatacat periculos și au redus din scor prin **Stăncescu** (min. 85). A condus bine **T. Oniga** — Iași.

C. CATANĂ

POLITEHNICA GALAȚI — CHIMIA RM. VÎLCEA 0—1 (0—1)

Joc de nivel tehnic foarte scăzut. Oaspeții au muncit mai mult și au cîștigat două puncte foarte prețioase. Studenții nu au depus toate eforturile pentru a termina învingători, iar înaintașii au ratat multe ocazii. Unicul gol a fost marcat de **Tifirel** (min 32). A arbitrat bine **A. Pîrvu** — București.

S. CONSTANTINESCU, coresp.

DUNĂREA GIURGIU — POIANA CÎMPINA 1—0 (1—0)

Gazdele au jucat prudent în apărare, dar au atacat mai mult și mai periculos. Dominarea teritorială a localnicilor s-a materializat în min. 37, cînd fundașul **Rădoi**, de la aproximativ 27 m. a executat un șut-centrare și portarul Opanschi (Poiana), apreciind greșit traiectoria balonului nu l-a putut prinde, mingea intrînd astfel în poartă. În repriza secundă, Poiana s-a dovedit mai ambițioasă, și-a creat cîteva ocazii, dar nu a reușit să egaleze. A condus foarte bine **N. Petriceanu** — București.

V. IORDACHE

ȘTIINȚA BACĂU — METALUL PLOPENI 0—2 (0—1)

Victorie meritată a oaspeților. Au marcat: **Pisău** (min. 6) și **Urlățeanu** (min. 72). A arbitrat bine **Gh. Retezan** — București.

S. NENIȚĂ, coresp.

PORTUL CONSTANȚA — S. N. OLTENIȚA 1—0 (1—0)

Jocul a plăcut spectatorilor. Unicul gol a fost realizat de **Gheorgache**, în min 17, după executarea unei lovituri libere indirecte din careu. A arbitrat **T. Podaru** — Brăila.

P. ENACHE, coresp.

CLASAMENTUL

1. Sp. studențesc	28	17	9	2	48—26	43
2. Progresul Buc.	29	14	7	8	50—29	35
3. S.N. Oltenița	29	14	5	10	52—34	33
4. F.C. Galați	28	12	6	10	35—30	30
5. Poli. Galați	28	10	9	9	34—25	29
6. Metalul Buc.	28	14	7	10	33—26	29
7. Progresul Brăila	28	12	3	13	33—35	27
8. Metalul Plopeni	28	11	5	12	32—30	27
9. Met. Tîrgoviște	28	10	6	12	27—34	26
10. Ceahlăul P. N.	28	11	4	13	32—36	26
11. Dunărea Giurgiu	28	8	10	10	26—28	26
12. Chimia Rm. V.	28	11	4	13	24—36	26
13. C.F.R. Pașcani	28	10	5	13	31—33	25
14. Știința Bacău	28	8	9	11	29—32	25
15. Poiana Cîmpina	28	10	4	14	23—44	24
16. Portul Cons.	28	6	7	15	26—44	19

Seria I

ETAPA VIITOARE (18 iunie): Progresul Brăila — Metalul Plopeni, Portul Constanța — C.F.R. Pașcani, Dunărea Giurgiu — Ceahlăul P. Neamț, F.C. Galați — Sportul studențesc, Chimia Rm. Vîlcea — Poiana Cîmpina, Metalul Tîrgoviște — Știința Bacău, Metalul București — Politehnica Galați.

SERIA A II-a: 3 victorii la scoruri mari

C.S.M. REȘIȚA — C.F.R. ARAD 4—0 (2—0)

Joc frumos, la care au asistat 3000 de spectatori. Apărarea feroviarilor nu a putut stăvili pe reșițeni să înscrie patru goluri. Autorii golurilor: **Varga** (min. 11), **Florea** (min. 12), **Kiss** (min. 72) și **Jak** (min. 84). A arbitrat satisfăcător **Gh. Cojocaru** — Drobeta Tr. Severin.

D. GLAVAN, coresp. județean

MINERUL BAIA MARE — C.F.R. TIMIȘOARA 1—0 (1—0)

Într-un joc fără miză, ambele echipe au evoluat deschis. Bălmărenii au ratat mai multe ocazii prin Sasu, Lang și Rosznyai, iar timișorenii prin Bodrojan. Unicul gol a fost realizat de **Rădu** (min. 8). A arbitrat foarte bine **P. Vamoș** — Tg. Mureș.

T. TOHĂTAN, coresp. județean

OLIMPIA SATU MARE — CHIMIA FĂGĂRAȘ 2—0 (1—0)

Gazdele au dominat în majoritatea timpului și scorul putea fi și mai mare. Făgărășenii s-au apărat uneori cu cîte șapte și opt jucători și au contraatacat destul de periculos. A înscris: **Petz** (min. 16 și 74). Foarte bun arbitrajul lui **A. Pop** — Cluj.

A. Verba, coresp. județean

C.S.M. SIBIU — GAZ METAN MEDIAȘ 0—0

Sibienii au decepționat în acest meci, evoluînd la un nivel slab. Jucătorii de la Gaz metan s-au apărat bine și au inițiat multe contraatacuri. A condus slab **A. Ene** — Craiova.

I. Botocan, coresp.

OLIMPIA ORADEA — GLORIA BISTRIȚA 3—1 (2—0)

Întîlnire deosebit de importantă pentru locurile din subsolul clasamentului. După 90 de minute, orădenii au terminat învingători în urma golurilor marcate de **Bacoș** (min. 6), **Arnotchi** (min. 38) și **Iacob** (min. 70). În minutul 89, **Cadar** (Gloria) a înscris pentru oaspeți. A arbitrat foarte bine **I. Soos** — Tg. Mureș.

V. Sere, coresp.

MINERUL ANINA — ELECTROPUTERE CRAIOVA 3—1 (0—1)

Jocul a fost frumos și în prima repriză oaspeții au reușit să deschidă scorul prin **Bicia** (min. 35). După pauză, localnicii au dominat și au înscris de trei ori prin **Dumitrescu** (min. 47), **Sturza** (min. 49) și **Dvorjac** (min. 54). **S. Lazăr** — București, a condus bine.

P. LUNGU, coresp.

METALURGISTUL CUGIR — VULTURII TEXTILA LUGOJ 4—0 (4—0)

Metalurgiștii au forțat nota jocului din primele minute ale partidei, reușind să deschidă scorul chiar în min. 2 prin **Georgescu**. Înaintașii Metalurgistului, în special Peronescu și Georgescu, au făcut de multe ori șah-mat apărarea adversă, care pînă la pauză a mai cedat de trei ori. Autorii golurilor: **Bodea** (min. 33 — autogol) și **Dinea** (min. 38 și 40). În repriza secundă, dominarea gazdelor a fost categorică, dar înaintașii s-au jucat cu ocaziile. Foarte bun arbitrajul lui **A. Munich** — București.

P. PEANĂ

POLITEHNICA TIMIȘOARA — CORVINUL HUNEDOARA 4—0 (1—0)

Oaspeții au rezistat o repriză, folosind o apărare supraaglomerată. Apoi, după pauză, cu toate eforturile depuse de hunedoreni, scorul a luat proporții. Jocul nu s-a ridicat la un nivel deosebit, dar partida a plăcut pentru că s-au marcat multe goluri. Au marcat: **Regep** (min. 35 și 80), **Bojin** (min. 73) și **Surdan** (min. 89). A condus foarte bine **V. Dumitrescu** — București.

P. ARCAN — coresp. județean

CLASAMENTUL

1. C.S.M. Reșița	28	17	5	6	44—22	39
2. Minerul Baia M.	28	12	6	10	44—35	30
3. Olimpia Satu M.	28	13	3	12	33—24	29
4. C.S.M. Sibiu	28	12	5	11	28—29	29
5. Minerul Anina	28	12	5	11	36—39	29
6. C.F.R. Arad	28	12	5	11	30—39	29
7. Politehnica Tim.	28	11	6	11	44—31	28
8. C.F.R. Tim.	28	10	8	10	32—25	28
9. Metalurg. Cugir	28	11	5	12	27—28	27
10. Gloria Bistrița	28	12	3	13	28—33	27
11. Chimia Făgăraș	28	12	2	14	43—42	26
12. Olimpia Oradea	28	12	2	14	34—34	26
13. Electroputere Cv.	28	11	4	13	30—36	26
14. Gaz m. Mediaș	28	11	4	13	19—27	26
15. Vult. text. Lugoj	28	10	5	13	24—41	25
16. Corvinul Huned.	28	10	4	14	25—35	24

Seria a II-a

ETAPA VIITOARE (18 iunie): C.S.M. Sibiu — Politehnica Timișoara, C.F.R. Arad — Minerul Anina, Olimpia Oradea — Vulturii textila Lugoj, Gaz metan Mediaș — Chimia Făgăraș, Electroputere Craiova — Minerul Baia Mare, Corvinul Hunedoara — Metalurgistul Cugir, C.F.R. Timișoara — C.S.M. Reșița, Gloria Bistrița — Olimpia Satu Mare.

Multe din fazele partidei Grivița Roșie — Dinamo au fost spectaculoase. Dovadă și această imagine în care sînt surprinși rugbyștii grivițeni (în alb) în plin atac.

Foto: S. BAKCSY

Sandu Mircea, autorul unicului gol al partidei, în duel aerian cu portarul feroviarilor.

MOTO

La motocros, ȘT. CHIȚU ȘI A. IONESCU CAMPIONI LA SENIORI

TG. JIU, 11 (prin telefon, de la trimisul nostru). În probele rezervate seniorilor și juniorilor, apele s-au limpezit înainte de etapa finală a campionatului național de motocros, desfășurată duminică în prezența cîtorva mii de spectatori din localitate.

Alergătorul numărul 1 al țării noastre, Șt. Chițu (250 cmc), A. Ionescu (500 cmc) și junioru N. Murgoci deveniseră virtuali campioni după penultima fază a întrecerii lor. Cu toate acestea, „spectacolul" de duminică, de la care a lipsit (din păcate) valorosul motocrosist Șt. Chițu, accidentat la antrenament, nu și-a pierdut din atractivitate. Astfel, pe dificilul traseu de pe Dealul Tîrgului, s-a dat o luptă fără menajamente, îndeosebi la clasa 500 cmc, pentru celelalte locuri fruntașe. Disputa dintre P. Filipescu (favoritul publicului), Tr. Moașa și Fl. Davidescu, toți aspiranți la o medalie, a dat cîștig de cauză primului concurent, învingător merituos în manșa întîi.

După pauză, A. Ionescu și-a adus aminte că este campion și și-a onorat titlul, iar tripleta menționată și-a continuat și mai dîrz disputa. Dar cursa vedetă a reuniunii au oferit-o tinerii posesori de motorete românești, întrecerea lor pentru cucerirea tricoului de campion rămînînd deschisă, brașovenii P. Oprea și E. Mülner fiind despărțiți de un singur punct înaintea actului final. Duelul a fost pasionant, protagoniștii și-au împărțit victoriile în manșe, dar P. Oprea a beneficiat de un timp superior în cursa decisivă, menținîndu-și poziția de lider. În schimb, absența de la start a talentaților alergători N. Murgoci și A. Benedek (indisponibili), sărăcia acută de concurenți, precum și defecțiunile tehnice și-au pus vizibil amprenta pe întrecerea juniorilor, încheiată — fără istoric — de numai trei sportivi.

Iată cîștigătorii etapei a V-a: cl. 70 cmc — **P. Oprea** (St. r. Brașov); juniori — **I. Șeitan** (Locomotiva Ploiești); 250 cmc — **A. Crișbay** (St. r. Brașov); 500 cmc — **A. Ionescu** (Metalul București).

Clasamentele generale: cl. 70 cmc — **I. P. OPREA** 34 p. — campion republican, 2. E. Mülner (Steagul roșu Brașov) 31 p., 3. Gh. Banu (Metalul București) 20 p.; **juniori — I. N. MURGOCI** (Poiana Cîmpina) 32 p. — campion republican, 2. A. Benedek (Steagul roșu Brașov) 18 p., 3. St. Paraschiv (Locomotiva Ploiești) 15 p.; **250 cmc — I. ȘT. CHIȚU** (Poiana Cîmpina) 32 p. — campion republican, 2. M. Banu (Poiana Cîmpina) 27 p., 3. A. Crișbay (Steagul roșu Brașov) 19 p.; **500 cmc — I. A. IONESCU** (Metalul București) 40 p. — campion republican, 2. P. Filipescu (I.R.A. Tg. Jiu) 23 p., 3. Tr. Moașa (Steagul roșu Brașov) 19 p.

Tr. IOANITESCU

HIPISM

LUNĂTECUL HIBRID — ÎNVINGĂTOR PRINCIPAL

Atracția reuniunii de ieri a constat, în primul rînd, în faptul că fruntașii generației de trei ani au abordat întîia oară un parcurs de fond. Evoluînd în compania unor elemente mai vîrstnice — dintre care n-a lipsit nici campionul Gînd — ei și-au apărat șansele cu toată strășnicia, timpii realizați fiind de o excelentă valoare. Ba unii dintre ei — **Gabarit, Silvia, Hotoman** — și-au ameliorat și recordul carierei. Cu toate acestea, victoria a revenit lunătecului hibrid, inexistent în evoluțiile anterioare, deoarece niciodată n-a fost capabil să acopere parcursul fără galopuri. Ieri, însă, elevul lui Dinu, anunțat că e în stare de mai mult, a tocat irepros abil și, ca atare, a recoltat o victorie clară. Aceasta îl recomandă drept un concurent de temut în Derby, pentru coaliția antrenorului Oană — Struna și Huluba — devenite, în urma unui concurs special de împrejurări, principalele candidate ale clasicului premiu. În rest, antrenorul Mircea Ștefănescu și mezinul antrenorilor, Traian Marinescu, au recoltat un dublu succes.

La sfîrșitul primei treimi din stagiune, în clasamente situația este următoarea: **ANTRENORI**: Gh. Tănase (15), M. Ștefănescu (12), S. Mihăilescu (10), T. Marcu, M. Ștefănescu (8) etc.; **DRIVERI**: Gh. Tănase (12), Tr. Marcu, M. Ștefănescu (8) etc. De cînd cu participarea la campionatul european al driverilor, au sporit considerabil ambițiile profesioniștilor noștri. E un bunci poziv!...

Rezultate tehnice: **Cursa 1**: Hematia (M. Ștefănescu) 45, Izma: simplu 4, ordinea 8; **Cursa a doua**: Morteu (T. Marcu) 34,5, Tienuța, simplu 9 event 58, ordinea 77; **Cursa a treia**: Orfelina (Gh. Avram) 32,3 Macaz, Frigida, simplu 4, event 51 ordinea 39, ordinea triplă 385; **Cursa a patra**: Topaz (T. Marinescu) 30,3 Eliza Figurel: simplu 4, event 21, ordinea 11, ordinea triplă 126; **Cursa a cincea**: Hegemona (N. Gheorghe) 36, Tirada, simplu 5, event 17, ordinea 20; **Cursa a șasea**: Furioasa (M. Ștefănescu) 31,3, Sanda Obreja, simplu 4, event 28 ordinea 115, ordinea triplă 701; **Cursa a șaptea**: Evadat (T. Marinescu) 33.1, Habar, simplu 13, event 65, ordinea 50; **Cursa a opta**: Hibrid (Tr. Dinu) 27,7, Gabarit, Hotoman, simplu 8, event 197, ordinea 324, ordinea triplă 1308; **Cursa a noua**: Tufănița (Gh. Tănase), 43.8, Hematom, simplu 1, event 39, ordinea 11. Pariul austriac, ridicat la suma de lei 22.587 s-a închis.

Niddy DUMITRESCU

handbal

VIITOARELE DIVIZIONARE B

Cu puțin timp în urmă, 8 orașe din țară au găzduit turneele de calificare a echipelor care vizau promovarea în Divizia B. Desfășurate la Sebeș, Buzău, Deva și Pitești (feminin), Curtea de Argeș, Sf. Gheorghe, Timișoara și Tg. Jiu (masculin), turneele au dat cîștig de cauză următoarelor echipe, care vor activa, începînd din campionatul viitor, în divizia secundă: **CSU Construcții București, Teba Arad, Voința Craiova și Tomistex Constanța** — la feminin, **Rapid București, Universitatea Craiova, Constructorul Oradea și Voința Bacău** — la masculin.

lupte

Dinamo Brașov

a cîștigat restanța

Sala Armata din Brașov a găzduit întîlnirea restanță de lupte libere din etapa a IV-a a campionatului Diviziei A, la care au luat parte formațiile locale **Dinamo** și **A.S.A.**, precum și **Olimpia Satu Mare**. Dinamo Brașov a avut o comportare foarte bună (antrenor I. Bătrîn) și a cîștigat cele două partide: 32—8 cu A.S.A. Brașov și 19—9 cu Olimpia Satu Mare. Olimpia — A.S.A. Brașov 17—15.

C. GRUIA-coresp.

LICEUL CENTRAL EXPERIMENTAL DE ATLETISM
CÎMPULUNG JUDEȚUL ARGEȘ
Str. Negru Vodă Nr. 185

ANUNȚĂ

CONCURSUL DE ADMITERE ÎN ANUL I (clasa a IX-a) pentru anul școlar 1972—1973, va avea loc între 22 iunie — 3 iulie 1972.

Examenul teoretic se desfășoară în aceleași condiții ca la liceele de cultură generală.

Controlul medical și examenul practic (o probă la alegere din probele de concurs ale juniorilor de categoria a II-a și trei probe obligatorii: 60 m, lungime de pe loc, aruncarea mingii de oină) sînt programate în zilele de 22 și 23 iunie, pentru a permite ca didaților respinși să se înscrie la examenul de admitere la alte licee (26 iunie)

Candidatele posesoare ale categoriei a II-a de clasificare sportivă la atletism și candidații posesori ai categoriei a III-a obținută într-un concurs oficial, obțin nota 10 la examenul practic.

Media la examenul de admitere se calculează adunînd media examenului practic cu media obținută la obiectele de cultură generală și împărțind la doi.

În perioada 16—21 iunie se organizează un curs de pregătire pentru examenul practic și teoretic.

Se asigură cazarea gratuit și masa contra cost pe toată perioada concursului de admitere.

Examenul practic pentru clasele a V-a, a VI-a, a VII-a și a VIII-a are loc la următoarele date:

19—20 iunie clasa a VIII-a: 12 loc. fete — 10 loc. băieți
19—20 iunie clasa a VII-a: 10 loc. fete — 10 loc. băieți
24—25 iunie clasa a VI-a: 8 loc. fete — 8 loc. băieți
24—25 iunie clasa a V-a: 20 loc. fete — 20 loc. băieți

Examenul constă din:
— Examen medical obligatoriu
— O lucrare de verificarea cunoștințelor la lb. română și matematică;
— Probe practice obligatorii (60 m, lungime de pe loc, 500 m băieți, 300 m fete, aruncarea mingii de oină, alergare 30 m, într-un picior pe stîngul și pe dreptul).

Înscrierile se fac pe baza unei cereri tip aflată la secretariatul liceului. Nu sînt necesare alte acte.

LICEUL CENTRAL EXPERIMENTAL DE ATLETISM este liceu de cultură generală, cu secțiile real și uman, care oferă cele mai bune condiții de pregătire a tineretului școlar pentru obținerea unor performanțe înalte, paralel cu asigurarea unei bune pregătiri de cultură generală.

PE TOATA DURATA ȘCOLARIZARII, SE ACORDA INTERNAT ȘI MASA GRATUIT ELEVILOR ADMIȘI, DE LA CLASA A V-a PÎNĂ LA A XI-a.

Citiți nr. 11 al revistei SPORT

Spicuiri din cuprins:

● Reportaje cu loturile noastre olimpice: „Vă fi Gheorghe Berceanu succesorul lui Dumitru Pîrvulescu?" (lupte) — „După „aurul" mondial cel olimpic?" (handbal).
● Bravo, campionelor noastre mondiale la popice!
● Lucian Popescu a împlinit 60 de ani.
● Rubrica „Viața sportivă": „Prin sport putem combate cumplita maladie a cancerului" (interviu cu prof. dr. Emil Crăciun, membru corespondent al Academiei).
● Baschetbalistele de la Rapid (reportaj cu echipa campioană).
● STEAUA 1947—1972 — un jubileu cu largi semnificații.
● FOTBAL: Final fierbinte în campionatul de fotbal: Ofsaid: portretele antrenorului Francise Fabian și jucătorului Ghergheli de la Steaua roșu.
● Rubrica „Pentru sănătatea și frumusețea dumneavoastră".
● SPORT-MAGAZIN
● Campionatele europene de haltere — o avanpremieră olimpică reușită.
● **Ajax Amsterdam** — cea mai bună echipă de club din Europa — s-antrenorul ei, românul Ștefan Covaci.

Găsiți acest număr la toate chioșcurile pentru difuzarea presei din Capitală și din țară.

PRONOSPORT

Așa arată o variantă cu 13 rezultate exacte la concursul PRONOSPORT nr. 24, etapa din 11 iunie

I. Dinamo — S.C. Bacău	1	XII Palermo — Cesena	2
II. U.T. Arad — Petrolul	1	XIII. Perugia — Taranto	2
III. Jiul — F.C. Argeș	X		
IV. C.F.R. Cluj — Steaua	1	Fond de premii: 416 754 lei.	
V. Crișul — „U" Craiova	1		
VI. Farul — „U" Cluj	2	Plata premiilor pentru acest concurs se va face astfel: în Capitală începînd de vineri 16 iunie pînă la 26 iulie 1972, inclusiv; în țară începînd de aproximativ luni 19 iunie, pînă la 26 iulie 1972, inclusiv.	
VII. A.S.A. Tg. M. — Rapid	1		
VIII. St. roșu — Politehnica	X		
IX. Brescia — Ternana	1		
X. Genoa — Lazio	2		
XI. Novara — Como	2		

În vederea partidei de simbătă, cu Italia LOTUL REPREZENTATIV DE FOTBAL SE REUNEȘTE AZI LA BUCUREȘTI

După cum am mai anunțat, simbătă 17 iunie echipa de fotbal a României va întîlni, la București, într-un meci amical, reprezentativa Italiei.

În vederea acestei partide, antrenorul Angelo Niculescu a convocat astăzi, în Capitală, un lot de 18 jucători.

Printre aceștia se află **Adamache, Sătmăreanu, Lupescu, Dinu, Radu Nunweiller Dumitru, Dobrin, Lucescu, Neagu, Iordănescu, Domide.**

De la sediul F. R. Fotbal, unde se vor prezenta pînă la ora amiezii, selecționabilii se vor deplasa, cu autocarul, la Snagov — cartierul general al pregătirilor pentru partida cu Squadra azzurra.

UN FRUMOS SUCCES AL BOXULUI ROMÂNESC

• Felicitări colectivului de antrenori!

Timp de opt zile, patinoarul „23 August" din Capitală a fost gazda campionatelor europene de box rezervate tineretului, competiție care s-a încheiat simbătă seara, cu un frumos succes al boxului românesc.

Revenind la ultima reuniune — cea în care au fost desemnați cei 11 campioni europeni de tineret — nu putem să nu consemnăm satisfacția pe care ne-au prilejuit-o tinerii noștri pugiliști prin felul în care ei s-au comportat, prin maniera în care au știut să apere culorile patriei într-o competiție de un asemenea nivel. **Patru titluri de campioni europeni nu sînt o performanță la îndemîna oricui!** La această realizare s-a ajuns ca urmare a unei pregătiri temeinice, dirijată cu competență de colectivul de antrenori format din **Teodor Niculescu, Ion Dumitru, Eugen Dinu** și tînărul (în această profesie) **Constantin Ciucă**. Colectivul condus de T. Niculescu a dovedit pricepere, pasiune, trecînd cu brio un dificil examen în fața tuturor iubitorilor sportului cu mănuși din țara noastră.

La performanțele boxerilor români, o contribuție de seamă și-au adus și înflăcărații lor suporteri, prezenți seară de seară în jurul ringului din incinta patinoarului. Prin încurajările lor permanente, i-au purtat deseori spre victorii pe unii dintre reprezentanții noștri chiar și atunci cînd aceștia se găseau în situații dificile.

La cel de al patrulea meci consecutiv, **Alexandru Turei** a evidențiat o putere de luptă nebănuită pentru cele 48 de kg ale sale și o capacitate de orientare tactică remarcată de toți cei prezenți. În fața unui adversar mai puternic decît el, Nikolov (Bulgaria), dar cu o viteză de execuție inferioară, Turei a știut să-și impună superioritatea tehnică și viteza de lovire, anihilînd de fiecare dată, cu o fracțiune de secundă mai devreme, prin directe de stînga executate cu precizie, toate tentativele acestuia. Capacitatea de efort excepțională l-a ajutat în finalul fiecărei reprize să-și depășească vizibil adversarul. Pentru modul în care Turei s-a prezentat în aceste întreceri, îndrăznim să-l recomandăm antrenorilor selecționeri pentru echipa ce ne va reprezenta la Jocurile Olimpice.

Cel de-al doilea pugilist român care a făcut ca, simbătă seara, la patinoarul „23 August", să fie intonat imnul de stat al României, a fost **Dinu Condurat**, Timorat de faima adversarului său, Eduart Dubovski (URSS), reprezentantul nostru a început lupta reținut, îndu-i lui Dubovski posibilitatea să acumuleze un usor avantaj. Dar, momentul psihologic a fost depășit. Condurat și-a intrat în ritm și l-a sufocat pur și simplu pe pugilistul sovietic cu atacuri „metronom", nelăsîndu-i acestuia nici un moment de „respiro". La mijlocul primei reprize și chiar și în cea de a doua am constatat cu satisfacție că Dinu Condurat (apreciat de specialiști că nu beneficiază de o mare viteză de execuție) este capabil și de „ruperi de ritm" (serii rapide prelungite), cu care și-a pus adversarul în dificultate. Ultimele minute de luptă l-au găsit obosit pe boxerul român, probabil și datorită atmosferei neprielnice din incinta patinoarului (căldură excesivă), dar, credem, și ca urmare a unei dozări necorespunzătoare a efortului. Numai voința extraordinară l-a ajutat să depășească această dificultate.

Marian Lazăr, cu două arcade sparte, a fost oprit de medic să continue lupta în ultima repriză. În fața sovieticului V. Solomin el a început foarte bine lupta și, cu serii rapide, s-a apropiat foarte bine de un adversar înalt și mobil, terminînd în avantaj primele șase minute de luptă. Dar, către finalul reprizei secunde și în special în primul minut al ultimului rund, Lazăr a arătat semne evidente de oboseală. Acțiunile sale au avut mai puțină claritate, loviturile mai puțină adresă, inițiativa trecînd de partea lui Solomin.

Victoria lui **Simion Cuțov** asupra iugoslavului Branislav Vakici a fost clară și necontestată de nimeni. Chiar și ziaristul iugoslav Toma Hladni a scris în dreptul campionului categoriei numele lui Cuțov înainte de a se fi anunțat decizia. Totuși, Cuțov a comis unele erori tactice pe care în viitor nu trebuie să le repete. El a folosit prea mult loviturile scurte, deși alonja și directele l-ar fi pus la adăpost de unele necazuri. El a efectuat multe și spectaculoase eschive, cu care și-a pus adversarul în situații dificile, dar n-a continuat cu loviturile pe care și le pregătea.

Nicolae Băbescu a adus României cea de a patra medalie de aur. Succesul acestui tînăr, pînă mai ieri necunoscut în boxul autohton, este o demonstrație vie a voinței și dîrzeniei. Cu un bagaj încă sărac de procedee tehnice, dar excelent pregătit fizic, Băbescu a făcut dovada unor calități de voință excepționale, care cu siguranță îl vor ajuta să urce în continuare pe scara valorilor boxului internațional.

Mihai TRANCA
Paul IOVAN

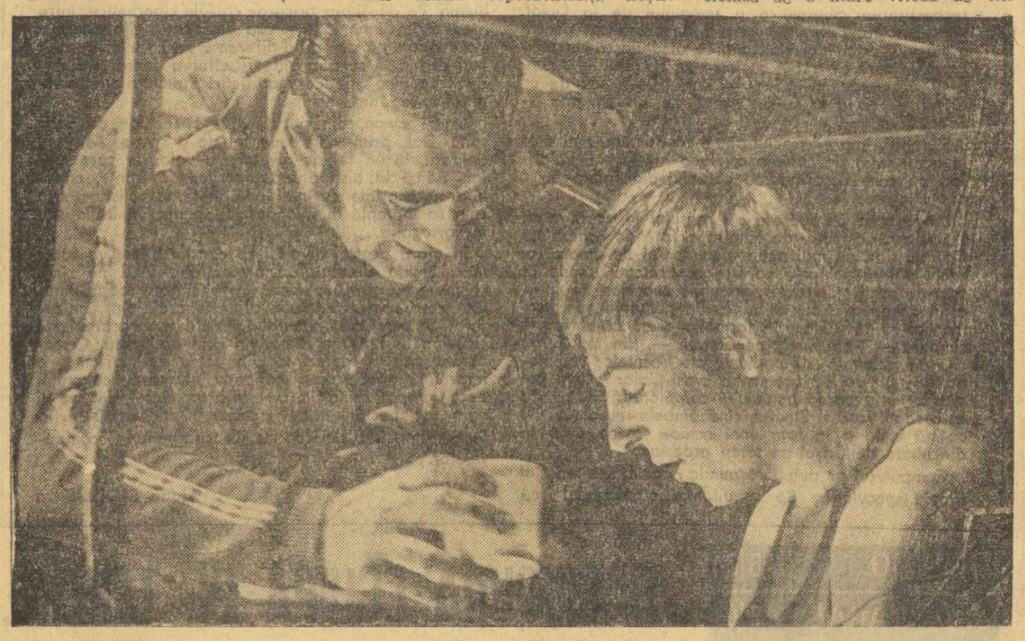

Mai sînt 3 minute pînă la decernarea titlului de campion european. Profesorul Teodor Niculescu *și elevul* Simion Cuțov *pregătesc ultimul asalt* Foto: Paul ROMOȘAN

La încheierea competiției, participanții cei mai merituoși au fost premiați de către Comisia de organizare, Federația română de box și Administrația de Stat Loto-Pronosport. Au primit trofee toți medaliații și echipele cele mai bine clasate, cărora Asociația cofetarilor și bucătarilor din București le-a oferit în plus cîte o cupă artistic executată din zahăr.

Trofee speciale au acordat: ziarul „Munca" — celui mai merituos boxer român (Nicolae Băbescu), ziarul „Informația Bucureștiului" — celui mai tehnic boxer (Vladimir Lemeșev), ziarul „Sportul" — premiul de popularitate (Roger Maxwell).

sportul în lume

În meci de verificare preolimpică

ECHIPA DE GIMNASTICĂ A ROMÂNIEI ÎNVINGĂTOARE LA MADRID

MADRID, 11 (prin telefon). În sala mare a Institutului de educație fizică din Madrid a început meciul internațional de gimnastică dintre selecționatele masculine ale Spaniei și României, întîlnire de verificare a potențialului ambelor formații înaintea Jocurilor Olimpice de la München. Pentru gimnaștii spanioli concursul constituie și o tentativă de obținere a baremului necesar participării la competiția olimpică. În prima zi a avut loc programul impus, desfășurat sub semnul superiorității evidente a sportivilor români. După un debut mai puțin concludent la sol, încheiat cu 43,05 — 42,40 în favoarea românilor, echipa noastră a avut două aparate foarte bune, calul cu mîner și inelele, care au arătat că lotul nostru olimpic a depășit „criza" manifestată în ultimele concursuri la aceste aparate. La cal, componenții lotului au cîștigat cu 44,45—42,85, iar la inele cu 45,15—41,90. Săriturile, mai puțin sigure ca de obicei, au consemnat un punctaj egal între cele două echipe (43,55), iar la paralele din nou o comportare mai bună a gimnaștilor români, care au terminat în avantaj: 44,60—42,70. În sfîrșit, la bară gimnaștii noștri au evoluat ceva mai slab, dar au cîștigat și acest aparat: 43,40—41,00. Astfel, echipa României are un avans de 10 puncte după executarea exercițiilor impuse și firește că va obține victoria.

La individual compus conduce Mircea Gheorghiu cu 52,65, urmat de alți doi gimnaști din echipa noastră — Dan Grecu 52,60 și Nicolae Achim, tot cu 52,60. Pe locul 4 Cecilo Ugarte 51,90, iar Vasile Cosariu (51,80 și Constantin Petrescu (51,70) ocupă locurile următoare. Ultimul din echipa română — Nicolae Oprescu, cu 51,00; pe echipe: România 264,20, Spania 254,40.

În ultimul moment, aflăm rezultatul final. Echipa României a cîștigat cu 534,10—520,55 p. La individual compus primul a terminat Dan Grecu cu 106,90.

„REGATA PRAGA" LA CAIAC-CANOE

SPORTIVII ROMÂNI VICTORIOȘI ÎN ȘASE PROBE

PRAGA, 11 (prin telefon). Simbătă, în prima zi a Regatei internaționale Praga, caiaciștii și canoiștii români au obținut — în compania selecționatelor olimpice din Iugoslavia, Polonia și Cehoslovacia — patru prețioase victorii la următoarele probe: *K1 fete — 500 m* (Valentina Serghei) 2:08,3; *K2 băieți — 1 000 m* (St. Pocora — H. Ivanov) 3:34,1; *C2 — 1 000 m* (V. Calabiciov — G. Munteanu) 3:55,0 și *K4 (b) — 1 000 m* (H. Ivanov, Pocora, B. Ivanov, Irimia) 3:11,0.

Duminică, în ultima reuniune, sportivii români au mai realizat două frumoase victorii prin: *A. Varabiev — P. Erast* (K2 — 500 m) 1:39,4 și *V. Calabiciov — G. Munteanu* (C2 — 500 m) 1:52,1.

„INTERNAȚIONALELE" DE TIR

(Urmare din pag. 1)

Rezultate tehnice, armă liberă calibru mare 120 de focuri (trei poziții), distanța 300 m. **poziția culcat 40 f: 1. P. Șandor** 396 p, 2. P. Kovarik (Cehoslovacia) 394 p, 3. E. Satala 393 p, 4. G. Luscicov (U.R.S.S.) 393 p, 5. K. Skyba (Cehoslovacia) 392 p, 6. J. Botwin (Polonia) 392 p... 11. I. Olărescu 388 p... 20. Th. Coldea 381 p, 21. T. Ciulu 380 p... 25. I. Codreanu 361 p; **poziția în picioare 40 f: I. G. Luscicov** 381 p, 2. P. Șandor 369 p, 3. P. Kovarik 368 p, 4. P. Weichel (Danemarca) 364 p, 5. R. Semionov (Polonia) 364 p, 6. M. Valdes (Cuba) 363 p... 13. E. Satala 357 p... 20. Th. Coldea 344 p... 22. T. Ciulu 342 p, 23. I. Olărescu 340 p... 25. I. Codreanu 327 p; **poziția în genunchi 40 f: 1. J. Botwin** 390 p, 2. G. Luscicov 387 p, 3. M. Valdes 381 p, 4. A. Jakes (Cehoslovacia) 381 p, 5. E. Vergov (Bulgaria) 380 p, 6. Gh. Sicorschi 379 p... 11. P. Șandor 375 p... 17. E. Satala 370 p... 19. Th. Coldea 369 p... 21. I. Olărescu 367 p... 23. T. Ciulu 366 p... 28. I. Codreanu 342 p; **trei poziții: 1. G. Luscicov** (U.R.S.S.) 1161 p — **campion internațional al României**, 2. P. Șandor 1140 p, 3. P. Kovarik (Cehoslovacia) 1137 p, 4. J. Botwin (Polonia) 1134 p, 5. M. Valdes (Cuba) 1130 p, 6. R. Semionov (Polonia) 1129 p... 13. E. Satala 1120 p... 19. I. Olărescu 1093 p, 20. Th. Coldea 1094 p, 21. T. Ciulu 1088 p... 26. I. Codreanu 1049 p.

Pistol viteză 60 de focuri: 1. D. Iuga 593 p — **campion internațional al României**, 2. L. Falta (Cehoslovacia) 592 p (d.b. 143 p), 3. J. Gonzales (Spania) 592 p (d.b. 133 p), 4. J. Zapedzki (Polonia) 591 p, 5. V. Carmona (Franța) 590 p, 6. J. Alehin (U.R.S.S.) 589 p... 13. A. Gered 587 p... 18. V. Atanasiu 586 p... 19. C. Ion 586 p, 20. M. Rosca 584 p... 28. M. Dumitriu 582 p... 30. R. Vidrașcu 581 p, 31. I. Tripșa 580 p. **Talere aruncate din turn (skeet) — 200 t: 1. E. Penot** (Franța) 194 t (d.b. 25 t) — **cîștigător al trofeului „Marele Premiu Carpați"**, 2. R. Poleanschi (U.R.S.S.) 194 t (d.b. 24—25—25), 3. J. Panecek (Cehoslovacia) 194 t (d.b. 24—23—23), 4. R. Castrillo (Cuba) 194 t (d.b. 23), 5. G. Delfin (Cuba) 193 t, 6. K. Krumpholz (R.D.G.)... 11. Fl. Iurcenco 188 t... 16. L. Cojocaru 186 t... 22. G. Pintilie 183 t, 23. D. Danciu 183 t... 27. N. Vlădoiu 180 t... 34. D. Buduru 174 t... 36. S. Diaconu 173 t.

Realizînd o performanță excepțională, sovieticul Ghenadi Luscicov *a cîștigat proba de armă liberă calibru mare.* Foto: N. DRAGOȘ

petiție preolimpică de tir s-a încheiat cu următorul bilanț: **trăgătorii români au cucerit cinci titluri de campioni internaționali**, cei din U.R.S.S. și Polonia cîte trei, iar țintașii maghiari și francezi cîte două.

SUCCESE ALE LUPTĂTORILOR NOȘTRI JUNIORI ÎN R. D. GERMANĂ, UNGARIA ȘI IUGOSLAVIA

La începutul lunii viitoare vor avea loc întrecerile campionatelor europene de lupte (libere și greco-romane) ale juniorilor. În aceste zile se fac intense pregătiri, iar mulți antrenori își verifică loturile înscriindu-le la competiții internaționale. Zilele acestea și juniorii noștri au participat la turnee peste hotare, în R.D. Germană, Ungaria și Iugoslavia. La aceste confruntări unii dintre juniorii români au avut frumoasa comportări.

Un lot de lupte libere — însoțit de antrenorul Alexandru Radu — a participat, mai întîi, la turneul din R. D. Germană, organizat în localitatea Senftemberg. Cu toate că printre adversari au fost și puternicii reprezentanți ai Uniunii Sovietice, doi dintre juniorii noștri au urcat pe prima treaptă a podiumului: **Grigore Condrat** (categoria cocoș) și **Marin Pircălabu** (mijlocie). În continuare, lotul de lupte libere a participat la turneul de la Budapesta, obținînd alte succese — primul loc la 5 categorii: **Tiberiu Sabău** (muscă), **Grigore Condrat, Andrei Șuba** (pană), **Claudiu Zainer** (semiușoară) și **Tiberiu Sereghely** (semimijlocie).

Juniorii de la greco-romane — antrenor Victor Dona — au participat mai întîi la turneul din Iugoslavia (desfășurat la Belgrad) unde 4 dintre ei au cucerit locul I: **Constantin Alexandru** (cat. semimuscă), **Marian Toafan** (muscă), **Pantelimon Arcadie** (cocoș) și **Gheorghe Ciobotaru** (ușoară). Al doilea turneu a fost cel de la Budapesta. Și aici juniorii români s-au comportat bine, **C. Alexandru, Ion Dulică** (cocoș), **Dumitru Popa** (semiușoară) și **Gh. Ciobotaru**, clasîndu-se pe primul loc.

ROMÂNIA — UNGARIA 6 — 3 la lupte libere (juniori)

În sala Teatrului de vară din stațiunea Neptun de pe litoral a avut loc întîlnirea amicală de lupte libere dintre echipele de juniori ale **României și Ungariei**. Scorul a fost favorabil reprezentanților noștri cu 6—3. Partida a fost destul de echilibrată și de un bun nivel tehnic. S-au remarcat: **Neagu** (cat. semimuscă), **Anghel** (muscă), **Bălăianu** (semigrea) de la învingători, respectiv, **Markovics** (cocoș) și **Darnai** (ușoară).

C. POPA-coresp. județean

PE PISTELE DE ATLETISM

• 2,23 M LA ÎNĂLȚIME! • ATLETELE R.D. GERMANE ÎNVINGĂTOARE LA LONDRA • CONCURSUL DE LA LOS ANGELES • RECORD MONDIAL LA SULIȚĂ FEMEI

Cu prilejul meciului dintre echipele masculine ale R. D. Germane și Bulgariei, de la Potsdam, atletul **Stepan Junge** (RDG) a realizat la săritura în înălțime 2,23 m (cea mai bună performanță mondială a anului) — record al R.D.G.

★

Desfășurată pe pista de tartan de la „Crystal Palace" din Londra, întîlnirea triunghiulară de atletism dintre selecționatele feminine ale R. D. Germane, Olandei și Angliei s-a încheiat cu victoria echipei R. D. Germane — 119 p, urmată de Anglia — 87 p și Olanda — 67 p. Iată cîteva dintre cele mai importante rezultate înregistrate: săritură în înălțime: Rita Schmidt (R. D. Germană) — 1,86 m; 100 m g: Annelie Erhardt (R. D. Germană) — 13,1; lungime: Ruth Martin — Jones (Anglia) — 6,35 m; 1 500 m: Gunhild Hoffmeister (R. D. Germană) — 4:10,7; 100 m plat: Sonia Lannaman (Anglia) — 11,5; greutate: Margitta Gummel (R. D. Germană) — 19,60 m.

★

În prima zi a concursului de la Los Angeles, cunoscutul recordman american Jim Ryun a terminat învingător în cursa de o milă cu timpul de 3:57,3. John Smith a cîștigat proba de 440 yarzi cu performanța de 45.0 urmat, în același timp, de Lee Evans. Proba de săritură în lungime s-a încheiat cu victoria francezului Jacques Pani, cu rezultatul de 7,83 m, Americanul Bob Beamon s-a situat pe locul 3 cu 7,66 m. Rod Milburn (S.U.A.) și-a adjudecat victoria în cursa de 110 m garduri în 13,4. Campionul olimpic Willie Davenport s-a clasat pe locul 5 cu 13,7. Proba de aruncare a greutății a fost dominată de sportivii americani clasați în ordine: 1. George Woods — 21,34 m; 2. Randy Matson — 21,19 m; 3. Al. Feuerbach — 21,12 m. În concursul feminin, Francie Larrieu a stabilit un nou record al S.U.A. în proba de 1 500 m cu timpul de 4:14,3, iar Martha Watson a fost cronometrată în cursa de 100 yarzi în 10,8.

★

Cu prilejul unui concurs atletic, care a avut loc la Zürich, Burglindе de Pollak (R. D. Germană) a cîștigat proba de pentatlon cu un rezultat excelent: 4 730 p, la 45 de puncte de recordul mondial. Iată rezultatele obținute de învingătoare: 100 m g: 13,6; 200 m plat: 23,7; înălțime: 1,73 m; lungime: 6,15 m; greutate 15,88 m.

★

La închiderea ediției am aflat că în cadrul concursului internațional de la Potsdam, atleta Ruth Fuchs **(R. D. Germană) a aruncat sulița la 65,06 m — nou record mondial, performanță care depășește recordul lumii stabilit în după-amiaza aceleiași zile pe stadionul Republicii din București de sportiva poloneză** Eva Gryziecka **(62,70 m).**

TELEX • TELEX • TELEX • TELEX • TELEX

Cea de a 11-a partidă a meciului dintre maestrele sovietice Nona Gaprindașvili și Alla Kușnir, care-și dispută, la Riga, titlul mondial feminin de șah, a fost cîștigată de Alla Kușnir. În prezent, scorul întîlnirii este 6,5—4,5 puncte în favoarea Nonei Gaprindașvili.

■

Deținătorul centurii mondiale de box la cat. „semimijlocie", mexicanul Jose Napoles, l-a întîlnit oficial la Monterrey (Mexic) pe șalangerul său american Adolph Pruitt. Napoles a obținut victoria prin k.o. în repriza a 8-a.

■

Campionul mondial de box la categoria „super-welter", italianul Bruno Arcari, și-a păstrat centura. În gala desfășurată la Genova el l-a învins prin k.o. în repriza a 12-a pe braziliaul Joao Henrique.

■

După disputarea a 19 etape, în Turul ciclist al Italiei continuă să conducă belgianul Eddy Merckx, urmat de spaniolii Jose Fuente — la 5'20", Francisco Galdos — la 10'39". Etapa a 19-a a cuprins două semietape. Prima (Asiago — Arco) a fost cîștigată de belgianul Roger de Vlaeminck, cronometrat pe 183 km în 5 h 13:51,, iar cea de a doua, desfășurată contracronometru (circuit 18 km la Arco), a revenit lui Eddy Merckx în 22:42 (medie orară de 47,375 km).

■

Cunoscutul campion italian Giacomo Agostini a terminat învingător în întrecerea rezervată motocicletelor de la clasa 500 cmc din cadrul tradiționalului concurs internațional „Tourist Trophy". Concurînd pe o motocicletă „M. V. Agusta", Agostini a parcurs 360 km în 2 h 10:34, cu o medie orară de 167,370 km. Pe locul secund s-a clasat compatriotul său A. Pagani („M. V. Agusta") — 2 h 18:25, urmat de englezul M. Grant („Kawasaki") — 2 h 20:0. La clasa 125 cmc, victoria a revenit lui C. Mortimer (Anglia), pe „Yamaha", care a realizat o medie orară de 140,790 km.

■

Continuîndu-și turneul în Australia, reprezentativa de rugby a Franței a jucat la Sydney cu selecționata Noua Galie de Sud, pe care a întrecut-o cu scorul de 29—23 (22—6). Cel mai bun jucător al învingătorilor a fost cunoscutul internațional Villepreux. Partida a fost urmărită de peste 20 000 de spectatori. Aceasta a fost cea de a cincea victorie consecutivă obținută de rugbyștii francezi în acest turneu.

■

Echipa masculină de baschet a Cehoslovaciei și-a continuat turneul în Japonia, jucînd la Tokio cu reprezentativa țării. Oaspeții au repurtat victoria cu scorul de 56—54 (33—26). Aceasta a fost cea de a 7-a victorie realizată de echipa cehoslovacă în cele 10 meciuri susținute.

■

La Nancy s-au întîlnit, într-un meci internațional amical de volei, reprezentativele feminine ale Poloniei și Franței. Voleibalistele poloneze au terminat învingătoare cu scorul de 3—0 (15—7, 15—11, 15—9).

CONCURSUL INTERNAȚIONAL DE CĂLĂRIE DE LA VARȘOVIA

VARȘOVIA, 11 (prin telefon). În capitala Poloniei s-a desfășurat un concurs internațional de călărie (obstacole), la care au participat sportivi din R.D. Germană, România și țara gazdă (cu 11 echipe).

La acest concurs, reprezentanții noștri au avut o palidă evoluție (ocupînd doar un loc 8 prin D. Velea, cu Viorica, în ziua a doua), datorită faptului că vagonul care transporta caii a sosit în Varșovia — ca urmare a unei defecțiuni ivite pe ruta feroviară — abia în dimineața competiției. După cum ne-a comunicat antrenorul Gh. Antohi, cele 9 zile de imobilitate în vagon au determinat la cai o serioasă febră musculară, împiedicîndu-i să evolueze la adevărata valoare. În momentul de față, se fac încercări de a-i recupera pentru concursul de la Olsztyn, care va începe la sfîrșitul acestei săptămîni și la care și-au mai anunțat participarea, în afara echipelor prezente la Varșovia, și călăreți din Anglia, Ungaria și, probabil, U.R.S.S.

SURPRIZĂ LA POLO!

ROMÂNIA — CUBA 6—6

GALAȚI, 11 (prin telefon, de la corespondentul nostru județean). Azi, (n.r. ieri) a avut loc în bazinul olimpic din localitate, în fața a peste 1000 de spectatori — partida internațională de polo dintre reprezentativele *României și Cubei*. Întîlnirea dintre cele două selecționate e dat loc la o dispută interesantă, de un bun nivel tehnic și spectacular, terminat, spre surprinderea generală, cu un scor egal: 6—6 (2—2, 1—2, 1—0, 2—2).

Reprezentativa noastră, cu toate că tactic a evoluat bine, s-a comportat sub așteptări; ea a ratat multe ocazii, bune de gol, în special prin Popescu, Rus și Novac, iar apărarea, mai ales portarul Huber, s-a bîlbîit deseori, primind goluri cu multă ușurință.

Partida a fost, în general, echilibrată, iar evoluția scorului foarte interesantă.

Au marcat: *Sanchev* (min. 2,38, 6,09 și 9,39), *Cowlei* (4,15), *Riso* (16,27 și 19,17) pentru Cuba, respectiv *Culineac* (3,00), *Mihăilescu* (4,30), *Zamfirescu* (5,05 și 19,32), *Novac* (13,13) și *Claudiu Rusu* (17,40).

Arbitrul francez *Alfonso Angela* a condus formațiile: *ROMÂNIA: Huber — Mihăilescu, Zamfirescu, Novac, Popescu, Claudiu Rusu, Culineac, Cornel Rusu, Rus, Lazăr, Nastasiu. CUBA: Periche — Martinez, Garcia, Riso, Sanchev, Almeneiro, Cowlei, Junco, D. Rodriguez, G. Rodriguez, Nunez.*

T. SIRIOPOL

În turneul internațional de tenis de masă de la Constanța MAGDALENA LESAI ȘI ISTVAN JONYER — DIN NOU ÎNVINGĂTORI

CONSTANȚA, 11 **(prin telefon).** După ce au cîștigat „Cupa Cooperației", **Magdalena Lesai** (Voința) și **Istvan Jonyer** (Spartakus Budapesta) au ieșit învingători și în turneul internațional de tenis de masă, dotat cu „Cupa Voința". Au luat parte 16 jucătoare și 32 de jucători.

Magdalena Lesai n-a pierdut nici un set, iar maghiarul Jonyer a lăsat doar unui singur compatriotului său, Kocsis.

Rezultate, **simplu fete, locurile 1—2: Magdalena Lesai** — Blanka Silhanova (Cehoslovacia) 2—0, **locurile 3—4:** Doihinova (Bulgaria) — Liliana Mihuț 2—0; **simplu băieți, locurile 1—2: Jonyer** (Ungaria) — Kocsis 2—1, **locurile 3—4:** Papp (Ungaria) — Bodea 2—1.

Turneul internațional de tenis de masă care s-a disputat cu începere de joi în orașul nostru s-a bucurat de o bună organizare asigurată de asociația Voința din Constanța și Oficiul sport al U.C.E.C.O.M.

Cornel POPA, coresp. județean

S-A ÎNCHEIAT TURNEUL INTERNAȚIONAL DE TENIS DE LA HAMBURG

Orantes învingător la simplu bărbați, iar Năstase—Kodes la dublu

În semifinalele probei de dublu masculin din cadrul turneului internațional de tenis de la Hamburg perechea Năstase — Kodes (Cehoslovacia) a învins cu 6—4, 6—3 pe Fassbender — Pohmann (R. F. a Germaniei). Țiriac și australianul Hewitt au întrecut cu 6—2, 6—4 pe Orantes, Gisbert (Spania).

Proba de dublu femei a revenit perechii Helga Mastheoff — Heide Orth (R. F. a Germaniei).

În finala de simplu bărbați s-au întîlnit spaniolul **Orantes** și italianul **Panatta**. Victoria a revenit în trei seturi lui **Orantes** cu 6—3, 9—8, 6—0.

În finala de dublu bărbați, cuplul **Năstase — Kodes** a dispus de **Țiriac — Hewitt** cu 4—6, 6—0, 3—6, 6—2, 6—2.

ECHIPA U.R.S.S. CALIFICATĂ ÎN TURUL URMĂTOR AL „CUPEI DAVIS"

VARȘOVIA, 11 (Agerpres). — Echipa U.R.S.S. s-a calificat pentru finala zonei europene (grupa A) a „Cupei Davis" la tenis. Jucătorii sovietici conduc cu 3—0 în meciul pe care-l susțin la Varșovia cu selecționata Poloniei.

În partida de dublu, cuplul Lihaciov — Metreveli a învins cu 7—5, 6—4, 4—6, 9—7 perechea Gasiorek — Nowicki. Echipa U.R.S.S. va juca în turul următor, pe teren propriu, cu învingătoarea meciului dintre reprezentativele României și Italiei.

Turneul final al handbaliștilor juniori

ȘCOALA SPORTIVĂ NR. 3 BUCUREȘTI — PERFORMERA ZILEI

IAȘI, 11 (prin telefon, de la trimisul nostru). Pe terenul Liceului nr. 2 din localitate, amenajat și pavoazat sărbătorește de către organizatorii ieșeni (care nu-și dezmint ospitalitatea), s-au consumat azi (n.r. ieri) primele locuri din cadrul turneului final al campionatului de juniori la handbal. Remarcabile prin maturitatea și tehnicitatea lor, formațiile aliniate la startul competiției ne-au oferit partide foarte agreabile, caracterizate în majoritatea lor prin dinamism și echilibru. Cel mai interesant joc al zilei a opus echipele masculine ale Școlii sportive nr. 3 București și Școlii sportive din orașul Gh. Gheorghiu-Dej. Bucureștenii, aflați pentru prima oară la un turneu final, aveau puține șanse în fața adversarilor lor, care dispuneau de 4 componenți ai lotului național de juniori. Și totuși, după primele 15 minute de joc, scorul — era favorabil, cu 5—2, elevilor tînărului antrenor bucureștean, prof. Gheorghe Ionescu. Handbaliștii din orașul de pe Trotuș refac handicapul, egalînd (8—8), iar după pauză depun eforturi extrem de mari pentru a se menține în „plasa" bucureștenilor. Ambele formații merg „cap la cap", dar, cu o rezistență fizică mult superioară, echipa Școlii sportive 3 obține victoria cu 17—16 (8—8) fiind, în acest fel revelația primei zile. Se cuvin a fi menționate și numele cîtorva jucători: F. Dofin, M. Mihai și C. Matei (Școala sportivă nr. 3), respectiv I. Boros și M. Vasilache. În celelalte jocuri ale primei reuniuni, am remarcat verva echipelor feminine Școala sportivă nr. 2 București și Liceul nr. 2 Iași, care au obținut victorii categorice, prima în fața Școlii sportive Gloria Arad cu 14—5 (6—1), iar cea de a doua în compania Școlii sportive Bistrița, cu 16—5 (10—1).

Întrecerile continuă.

Horia ALEXANDRESCU

DUBLĂ VICTORIE FRANCEZĂ ÎN CURSA DE „24 DE ORE DE LA LE MANS"

Cursa celor „24 de ore de la Le Mans", a sfîrșit și anul acesta un mare interes în lumea automobilului, confirmînd imensa sa popularitate. Startul celor 55 de mașini de sport și prototipuri calificate pentru întrecere a fost dat de președintele Franței, dl. Georges Pompidou. După 24 de ore, presărate cu o serie de accidente (dintre care unul mortal: J. Bonnier — Elveția), două mașini de construcție franceză Matra Simca, prototipuri pregătite special pentru acest maraton de... viteză, au trecut primele linia de sosire. A cîștigat echipajul **H. Pescarolo (Franța) — G. Hill (Anglia)** care a parcurs în 24 de ore 4 691,343 km cu o medie orară de 195,472. Pe locul 2 s-au clasat **F. Cevert (Franța) — H. Ganley (Noua Zeelandă)** — 4 554,933 km (întîrziat de un accident), iar pe locul 3 echipajul vest-german R. Joest — H. Weber (Porsche 908.2) — 4 428,904 km.

fotbal

VERDICTELE — în lupta pentru titlu și pentru evitarea retrogradării — SE AMÎNĂ

JIUL 1 (0)
F. C. ARGEȘ 1 (0)

JOC DESCHIS, DRAMATIC, REMIZĂ ECHITABILĂ

PETROȘANI, 11 (prin telefon, de la trimisul nostru)

O asistență record, pe o vreme admirabilă pentru joc, a ținut să onoreze cu prezența „capul de afiș" al etapei. Gazdele, care nu au mai simțit gustul victoriei de 5 etape, și echipa lui Dobrin, la rîndul său, neînvinsă de 9 etape, s-au întîlnit într-o dispută în care fiecare dintre ele a urmărit, firesc, rezolvarea propriilor aspirații din acest campionat cu un ceas mai devreme. De aci a rezultat un joc deschis, cu multe faze de poartă, cu situații dramatice și momente de suspense, cu ratări de neiertat și cu multă risipă de energie la capătul căruia scorul de egalitate ni se pare perfect echitabil.

Liderul a început partida cu multă prudență, plasîndu-l pe Barbu în spatele celor doi fundași centrali și cu trei atacanți dispuși în triunghi, cu vîrful (Dobrin) înainte. Jiul, aplicînd un marcaj strict pe tot terenul, s-a lansat încă din primele minute într-un joc dezlănțuit în ofensivă, dar adeseori descoperit în apărare, ceea ce a permis argeșenilor să-și creeze multe și periculoase ocazii de a înscrie în prima repriză, prin Dobrin (min. 3), Radu (min. 5), Dobrin (min. 18), M. Popescu (min. 36), care a rămas singur cu Suciu, a pasat lateral la... nimeni, în loc să tragă la poartă, și din nou Dobrin (min. 38), care a ezitat să pună capul la o fază ce nu aștepta decît golul. În această parte a meciului, Jiul are de cîteva ori posibilitatea să marcheze prin Multescu, (min. 12 și 14) și în min. 24 prin Stoian și Naidin la aceeași fază de joc, și din nou Multescu în min. 26 și 39, dar de fiecare dată s-a opus apărarea sobră și calmă a piteștenilor, în spatele căreia Stan a făcut adevărate minuni.

Repriza a doua este la fel de dinamică și cu multe momente de foc, în special la poarta oaspeților. Jiul atacă furibund, dar imprudent, și oaspeții profită de această greșeală în min. 50 cînd Prepurgel deschide scorul, dintr-o acțiune simplă ca la antrenament. Un minut mai tîrziu, tot Prepurgel este cel care învinge defensiva gazdelor, dar bara se opune, pentru ca în min. 77 Multescu să consfințească cu un cap precis la „păianjen", un rezultat ce răsplătește fidel eforturile ambelor echipe.

Mihai IONESCU

Stadion Jiul ; **teren** denivelat; **timp** foarte bun; **spectatori** 12 000. **Au marcat: PREPURGEL** (min. 50), **MULȚESCU** (min. 77). **Raportul șuturilor la poartă** : 20—10 (pe spațiul porții: 12—7) ; **Raport de cornere** : 11—3.
JIUL : SUCIU — Dodu, Georgevici (min. 52 **COTORMAN**), Stocker, Tonca — **URMEȘ**, Libardi — **FAGAȘ, MULTESCU**, Stoian, Naidin.
F. C. ARGEȘ : STAN — Pigulea, **BARBU**, Vlad, Ivan — **OLTEANU, PREPURGEL** — Radu, **DOBRIN, M.** Popescu, Jercan.
A arbitrat : AUREL BENTU ★★★★★, ajutat bine la linie de **Const. Costică** și **Const. Dragotescu**, toți din București.
Trofeul Petschovschi : 10.
La tineret rezerve : Jiul — F. C. Argeș : 1—1 (0—0).

U. T. A. 4 (3)
PETROLUL 2 (1)

ÎN CIUDA MIZEI, PARTIDĂ SPECTACULOASĂ LA ARAD

Stadion U.T.A. ; teren bun; **timp** călduros; **spectatori** aproximativ 6 000. **Au marcat : DINCUȚĂ** (min. 3 și 60), **KUN II** (min. 23), **DOMIDE** (min. 36 și 70) și **BROȘOVSCHI** (min. 39). **Raportul șuturilor la poartă** : 20—13 (pe spațiul porții: 9—5). **Raport de cornere** : 9—2.
U.T.A. : Ziller (min. 61 Vidac) — Birău, **LERETER, POJONI**, Popovici — **PETESCU, BROȘOVSCHI** — Axente, Calinin (min. 62 Sima), **DOMIDE, KUN II.**
PETROLUL : M. Ionescu — N. Ionescu, Bădin, Mierluț, Ciupitu — **DINCUȚĂ, CRINGAȘU** — **OPRIȘAN**, Moldovan, Marcu (min. 52 Țaporea), Grozea (min. 71 Iuhasz).
A arbitrat N. RAINEA (Birlad) ★★★★★, ajutat la linie de **Al. Grigorescu** și **G. Dragomir** (ambii din București).
Trofeul Petschovschi : 8.
La tineret-rezerve : U.T.A. — Petrolul 3—2 (2—2).

ARAD, 11 (prin telefon, de la trimisul nostru)

În ciuda mizei mari, partida s-a ridicat la un bun nivel tehnic și spectacular, fiind presărată cu o sumedenie de faze, cu 6 goluri, unul mai frumos decît altul, și cu alte cîteva ocazii mari, ratate din poziții excelente.

Primele minute au aparținut oaspeților, care au deschis scorul prin Dincuță (în urma executării, în forță a unei lovituri libere de la cca. 30 m, care nu l-a găsit pregătit pe Ziller). Încurajați de acest gol și profitînd de deruta apărătorilor arădeni, ploieștenii pun stăpînire timp de aproape 25 de minute pe mijlocul terenului, unde Dincuță, Marcu, Grozea, și, mai ales Cringașu acționează dezinvolt, stopînd încercările de atac ale arădenilor și lansîndu-i pe cei doi coechipieri (Oprișan și Moldovan) în acțiuni perpendiculare. Apărătorii arădeni sesizează însă virulența atacurilor lui Oprișan și Moldovan și, în consecință, îi marchează mai strict. În acest timp, Broșovschi, Petescu, Kun II și Domide accelerează ritmul atacurilor, se apropie din ce în ce mai des și periculos de poarta lui M. Ionescu. Egalarea survine în min. 23 : Broșovschi îl vede demarcat pe stînga pe Kun II, îi pasează precis balonul, acesta se apropie de poartă, și din careul mic saltă mingea peste portarul ploieștenilor, ieșit în întîmpinare. Jucătorii textiliști atacă, în continuare, în trombă, ratează cîteva excelente ocazii, după care înscriu al doilea gol în min. 36 prin Domide (șut din voleu în colțul lung). După numai 3 minute, tabela de marcaj se modifică din nou. Domide, plecat din poziție de ofsaid, a fost placat de fundașul Mierluț la 18 m de poartă. Lăsînd faza să continuie, arbitrii au acordat lovitură liberă, pe care Broșovschi a executat-o impecabil, direct în gol.

Imediat după pauză petroliștii au două mari ocazii de a reduce scorul, dar Moldovan și Oprișan le ratează. În schimb, Ziller primește al doilea gol scăpînd, printre picioare, în plasă, mingea șutată de Dincuță tot de la 30 m. Seria golurilor din acest meci deosebit de spectaculos este încheiată de Domide (min. 70), care șutează puternic din afara careului la firul ierbii.

Laurențiu DUMITRESCU

COMPUTERE

Ar fi foarte interesant, în această eră a computerelor, să punem mașinii o întrebare : care este etalonul valoric al campionatului care se încheie ? Dar răspunsul e greu. Mult mai greu decît reconstruirea cibernetică a templului de la Luxor. Vă închipuiți, desigur, cît ar fi de complicat pentru o mașină, oricît de avansată, să alcătuiască un program în care ar trebui să intre un Petrolul — A.S.A. 5—0, urmat de un A.S.A. — Rapid 3—0, sau de un Crișul — Dinamo 3—3, urmat de un Dinamo — Sport Club 6—0 !

Și totuși, impresia generală e că asistăm, mai ales în acest final de campionat, la o nivelare a valorilor, pe care desprinderea careului din frunte nu o poate infirma.

Lunga serie de succese a Argeșului în acest retur, e, desigur, un motiv de admirație față de echipa lui Dobrin, dar, nu mai puțin, și un prilej de amare reflecții pentru echipele noastre cu pretenții, ținute în frîu de un F. C. Argeș cu nimic superior, în fond, celui de acum 3 sau 4 ani... Să nu uităm, de asemenea, că U.T.A. are în formația ei un băiat foarte simpatic — l-am numit pe Calinin —, dar mă întreb cîte din echipele „de podium" ale trecutelor campionate ar fi visat un asemenea evasi-titular ? Cum pot pleda, în favoarea actualului campionat, două forțe ca Steagul roșu și Steaua, cînd ambele reușesc **să nu obțină victoria** în fața unei echipe ieșene pusă în dificultate de Crișul pe teren propriu ?

Computerul ar putea răspunde : toate acestea sînt simple speculații. Să nu uităm, cronicarule, că Steaua, care are sub 50 la sută din numărul punctelor posibile, a eliminat Barcelona și n-a pierdut la Bayern München. Această obiecție pare să fie, într-adevăr, spectaculoasă, dar ea nu rezolvă problema. Pe deasupra oricăror calcule cibernetice, între Steaua din iunie 1971 și cea din aceste zile există o mare diferență de joc, o diferență pe care aș pune-o mai curînd în sarcina blazării cîtorva tinere „vedete" decît în cine știe ce modificări structurale intervenite în pregătirea echipei.

Astăzi avem, din păcate, 10—11 echipe de prim rang. Dar, **prim-rang** e un fel de a spune. Asistăm, de fapt, la un fel de nivelare a valorilor spre mijloc, adică la dispariția teamurilor de frunte, capabile să exprime cuvîntul unei elite fotbalistice, așa cum se întîmplă în Olanda, în Spania, în Italia sau în Portugalia...

În afara acestei nivelări se constată, însă, o foarte... lucidă drămuire a pretențiilor. Rînd pe rînd, echipele noastre evoluează în funcție de scopul imediat care urmează să fie atins. Șansele sînt „calculate" cu o răceală contabilă. Există o oarecare lipsă de elan în servirea **fotbalului prin excelență**. Clasamentul nostru reprezintă din ce în ce mai mult o ierarhie a unor scopuri concrete, mult prea concrete, care nu pot ajuta la ameliorarea clasei de joc și care fac posibil acest „scrînciob" de la 0—5 la 3—0, imposibil de cuprins în programul computerelor...

Ioan CHIRILĂ

DINAMO 6 (3)
S. C. BACĂU 0 (0)

O SINGURĂ ECHIPĂ PE TEREN...

Stadion Dinamo ; **timp** călduros; **teren** bun; **spectatori** — aproximativ 12 000. **Au marcat : DUMITRIU II** (min. 5), **DELEANU** (min. 27), **DUMITRACHE** (min. 37 și 85), **LUCESCU** (min. 58), **VELICU** (min. 76 — autogol). **Raportul șuturilor la poartă** : 22—15 (pe spațiul porții: 11—7). **Raport de cornere** : 10—5.
DINAMO : Constantinescu (min. 65 Caval) — **CHERAN, DOBRAU, S. GABRIEL, DELEANU** — **DINU, RADU NUNWEILLER** — Sălceanu, **DUMITRIU II, DUMITRACHE, BATACLIU** (min. 46 **LUCESCU**).
SPORT CLUB : Cizic — **MIOC**, Catargiu, Velicu, Volmer — Sinăuceanu, Hritcu (min. 46 Sorin Avram) — Pană, Florea, Rugiubei (min. 74 Vătafu), Bălută.
A arbitrat TR. MOARCĂȘ ★★★★, ajutat la linie de **C. Ghiță** (bine) și **G. Pop** (slab) — toți din Brașov.
Trofeul Petschovschi : 10.
La tineret-rezerve : Dinamo — Sport club Bacău 4—1 (1—0).

Plin de surprize acest meci care părea, aprioric, o întîlnire între două forțe. În fapt, el s-a rezumat la o **cursă de unul singur**, partenerul dispărînd destul de rapid dintr-o întrecere în care a avut cea mai mare parte din timp rolul de martor. Spunînd că Dinamo s-a întrecut exclusiv cu... Dinamo (cu propriile posibilități), că echipa bucureșteană putea ușor înscrie pe tabela de marcaj o duzină de goluri (nu numai o jumătate), exprimăm esența acestui joc, firește, plăcut la vedere. Prima surpriză a meciului a fost reapariția în teren a lui Dumitrache. Jucător-SUBIECT al fotbalului nostru, Dumitrache a intrat zîmbind pe teren (ovațiile galeriei i-au subliniat furtunos reintrarea), a marcat (tot zîmbind) două goluri, a fost foarte aproape de a mai înscrie alte două-trei.

A doua surpriză — neplăcută de data aceasta — a fost prezența sub orice critică a echipei băcăuane. Știm că echipa de pe Bistrița acuză lipsa unor titulari (Dembrovschi, Ghiță, Comănescu), ne-am dat seama — după jocul ultimelor rezultate — că Sport Club traversează o nefericită „astenie de vară", dar nu ne-am putut închipui că vicecampioana de toamnă poate să coboare atît de vertiginos panta...

Apropo de vicecampioni, de campioni, ieri, urmărind dantelăriile dinamoviștilor, ne-am adus aminte că sînt la ora asta campionii „en titre". Credem că și ei și-au amintit acest... amănunt. Dacă și-l aminteau mai devreme, fără îndoială că ar fi participat și astăzi la sprintul pentru titlu. Tăind o singură „felie" din evoluția dinamoviștilor de ieri, nu putem să nu subliniem jocul de vădită maturitate — cu momente și execuții de mare spectacol — al „soliștilor" **Dinu, Radu Nunweiller și Dumitriu II.** Fără îndoială, însă, că toată „orchestra" dinamovistă a cîntat ieri fără note false, fiind la înălțime. O înălțime, este adevărat, ieșită mai proeminent în relief în fața unui adversar care nu prea s-a văzut...

Marius POPESCU

C.F.R. CLUJ 2 (0)
STEAUA 1 (1)

DOUĂ PUNCTE IMENSE

CLUJ, 11 (prin telefon, de la trimisul nostru)

C.F.R. și-a continuat cu succes marșul ei brav împotriva imposibilului, cu o victorie asupra Stelei.

Cum a replicat Steaua acestui team care își juca o carte atît de importantă ? Am zice, viclean, cu o maturitate tactică probată și cu alte ocazii, pentru că timp de o repriză (prima) și-a chemat înaintașii la mijlocul terenului, invitîndu-și adversara să atace supranumeric, împiedicînd-o concomitent să facă acest lucru la modul ideal, plasînd pe I. Constantin în avanposturi, simbol al contraatacului surprinzător și periculos. Într-adevăr, socoteala de acasă s-a potrivit cu cea din țîrg : C.F.R. ataca, ataca mereu, dar avansa pe un drum începețoșat și, la prima gafă a ultimului apărător (Gadja a scăpat mingea la un șut al lui Naom), I. Constantin, prompt, pe față, a introdus balonul în plasă. Liniștea era prea grea pentru ca fotbaliștii clujeni să nu o acuze. A urmat un sfert de oră de replică confuză, speranțele se agățau de vestile sosite în cutia tranzistorului, tocmai de la Brașov, dar vestile erau proaste și a venit în sfîrșit pauza și, o dată cu ea, o ploaie bogată.

Mai rămăseseră 45 de minute de luptă. Și ele au însemnat o sarabandă în terenul bucureștenilor, căci C.F.R. a mai crezut încă o dată (a cîta oară ?) în dramul de miracol care sălășluiește în lumea fotbalului.

Terenul era o băltoacă imensă, mingea nu mai asculta de nimeni și o încleștare dramatică a prins viață sub privirile a 7 000 de oameni, uzi pînă la piele. În min. 58, Penzeș a trimis mingea în bară, la vinclu, de la 30 m, 5 minute mai tîrziu Roman este faultat în careu și O. Ionescu aduce egalarea din 11 m. Vigu se compromite, faultîndu-l intenționat pe O. Ionescu, și este eliminat după un prealabil avertisment (pentru insulte la adresa arbitrului). Octavian Ionescu va rămîne într-un picior, dar mai marchează un gol (cu capul), la o centrare venită de lîngă gheata lui Sătmăreanu. Și la 2—1, împotriva unei Stele cu efectivul amputat, lucrurile se lămuriseră definitiv. Această victorie a fost obținută cu prețul unor eforturi supreme, împotriva unei formații care a crezut tot timpul în steaua ei de echipă cu o valoare fotbalistică superioară.

Ion CUPEN

Stadionul Municipal : teren alunecos; **timp** ploios; **spectatori** aproximativ 7 000. **Au marcat : ION CONSTANTIN** (min. 30), **O. IONESCU** (min. 63, din 11 m și min. 69) **Raportul șuturilor la poartă** : 18—11 (pe spațiul porții: 9—4). **Raport de cornere** : 8—2
C.F.R. : Gadja — **LUPU**, Dragomir, **PENZEȘ**, Roman — **M. BRETAN, COJOCARU** — S. Bretan (min. 57 Vișan), Soo, **O. IONESCU**, Petrescu (min. 57 Țegean).
STEAUA : HAIDU — Sătmăreanu, Ciugarin (min. 72 Hălmăgeanu), **NEGREA, CRISTACHE** — Vigu, **NAOM** — Ștefănescu, **I. CONSTANTIN**, Iordănescu, Dumitriu III (min. 72 Tătaru).
A arbitrat O. ANDERCO (S. Mare) ★★★★★, ajutat la linie de **Z. Szilaghi** și **I. Vass** (ambii din Oradea).
Trofeul Petschovschi : 10.
La tineret rezerve : C.F.R. Cluj — Steaua 4—0 (1—0).

CRIȘUL 2 (1)
Univ. CRAIOVA 1 (1)

UN MECI FĂRĂ MIZĂ, DAR CU NERVI

ORADEA, 11 (prin telefon, de la corespondentul nostru)

Partida a demonstrat că și fără miză poate fi viu disputată și cu... implicații neplăcute. În min. 65, cînd Covalcic l-a lovit pe Niculescu (aflat fără balon), iar Strîmbeanu și Ivan au vrut să-și facă singuri dreptate, arbitrul I. Drăghici — consultîndu-se cu tușierul I. Oprița — l-a eliminat pe Covalcic și pe Strîmbeanu. Fotbalistul craiovean a refuzat, însă, timp de mai bine de 5 minute să părăsească terenul.

Jocul, cum spuneam, a fost viu disputat, ambele echipe au avut numeroase ocazii de gol, cîte o bară și cîte o lovitură de pedeapsă. Orădenii au transformat-o, dar oaspeții au ratat-o (Oblemenco — min. 50 — a tras în brațele portarului Bologan, care a respins în corner). Iată cum s-au marcat golurile : În min. 14, Colnic a fost faultat în careu de Sames și **Schiopu** a transformat penalty-ul. În min. 17, fundașul orădean Sărac i-a pasat lui... **Marcu** și acesta i-a depășit în viteză pe Sărac și Lucaci, a pătruns în careu și a înscris. În min. 58, Tămaș a făcut o cursă solitară, a pătruns în careu și a șutat spre poarta goală — Pilcă fiind ieșit în întîmpinarea lui —, a intervenit **Colnic** și a introdus balonul în poartă. Două cartonașe galbene : Oblemenco și Niculescu — pentru proteste repetate.

Ilie GHIȘA

Stadion Crișul ; timp frumos, călduros; **teren** excelent; **spectatori** aproximativ 4 000. **Au marcat: ȘCHIOPU** (min. 14 — din 11 m), **MARCU** (min. 17) și **COLNIC** (min. 58). **Raportul șuturilor la poartă**: 10—9 (pe spațiul porții: 5—5). **Raport de cornere** : 9—4.
CRIȘUL : BOLOGAN — P. Nicolae, Sărac, Lucaci, Catona II — Șchiopu, Dărăban (min. 84 Cocîș) — Tămaș, Agud (min. 59 Bocșa), **COLNIC**, Covalcic.
UNIVERSITATEA : Pilcă — Niculescu, **DESELNICU**, Sameș, **VELEA** — Strîmbeanu, Ivan (min. 84 Niță) — Tarălungă, Neagu (min. 62 Pîrvu), Oblemenco, **MARCU**.
A arbitrat I. DRĂGHICI (Buc.) ★★★★, ajutat la linie de **I. Oprița** și **A. Crișan** (ambii din Arad).
Trofeul Petschovschi: 8.
La tineret-rezerve : Crișul — Universitatea Craiova 0—2 (0—1).

REVANȘĂ CATEGORICĂ LA TG. MUREȘ

A. S. A. 3 (1)
RAPID 0 (0)

TIRGU MUREȘ, 11 (prin telefon, de la trimisul nostru)

Mureșenii și-au luat revanșa pentru acel 0—1 din toamnă, asupra Rapidului. A fost un meci aspru, în care ambele combatante au depus toată energia, toate eforturile, pentru obținerea victoriei, hotărîtoare în mare măsură pentru un loc în Cupa U.E.F.A. A înscris A.S.A. 3 goluri, dar asta nu înseamnă că Rapid a jucat rău.

A.S.A. a jucat astăzi așa cum făcea Internazionale pe vremuri, adică în mod deliberat a cedat mijlocul terenului. Rapid a căzut în capcană și, din această superioritate aparentă a Rapidului, au izvorît cele trei goluri ale mureșenilor ! Să consemnăm, însă, și realitatea că de fiecare dată apărarea echipei bucureștene a greșit copilărește. Simpla descriere a celor trei goluri este elocventă. În min. 6, Neagu, venit în ajutorul echipei sale, pierde balonul la Lucaci II. Urmează o centrare. Codrea trimite în corner, execută Fazekaș, Bölöni prelungește la Hajnal și 1—0. În min. 63, într-un moment de dominare rapidistă, Mureșan trece de centru cu mingea la picior, îl depășește pe Codrea, pasează la Lucaci II, acesta spre Fazekaș, Mușat intervine, însă, și trimite acasă la Răducanu. Dar, fostul portar al naționalei, aflat dincolo de careul de 16 metri, pasează mingea chiar lui... Mureșan. Urmează un șut pe deasupra portarului rapidist și... 2—0. În sfîrșit, în min. 71, tot la un contraatac al gazdelor, Varodi îl depășește pe Codrea, demarează pe extrema dreaptă, centrează la Mureșan, care pasează la Fazekaș, și 3—0, în ciuda opoziției lui Rămureanu, care luase locul lui Răducanu.

În min. 34, fundașii centrali Boc și Ispir au fost eliminați pentru lovire reciprocă, la un atac al Rapidului...

Mircea TUDORAN

Stadionul „23 August"; teren alunecos din cauza ploii care a căzut în timpul jocului ; **timp** închis; vînt în rafale; **spectatori** circa 15.000. **Au marcat : HAJNAL** (min. 6), **MUREȘAN** (min. 63) și **FAZEKAȘ** (min. 71). **Raportul șuturilor la poartă**: 11—11 (pe spațiul porții: 9—2); **Raport de cornere** : 7—17 (!).
A.S.A. : Nagel — **SZOLOSY, SZEKELY,** Ispir (min. 34 eliminat), Czako, **VARODI** (min. 82 Șleam) **BOLONI**, Fazekas, **MUREȘAN, HAJNAI**, Lucaci II (min. 66 Nagy).
RAPID : Răducanu (min. 65 Rămureanu) — Pop, Boc (eliminat în min. 34), **LUPESCU**, Codrea, **DINU, DUMITRU, MARIN ȘTELIAN**, Neagu, Mușat, Angelescu (min. 65 Năstureseu).
A arbitrat : ION CHILIBAR — Pitești ★★★★, ajutat la tuse (cu unele greșeli) de **T. Leca** — Brăila și **T. Trofim** — Galați.
Trofeul Petschovschi : 9.
La tineret rezerve: A.S.A. — Rapid 1—0 (0—0).

ST. ROȘU 0
POLITEHNICA 0

PUNCTUL SUPRAVIEȚUIRII IEȘENE?

Stadionul Tineretului ; timp acceptabil; **teren** bun; **spectatori** 4 000. **Raportul șuturilor la poartă** 18—8 (pe spațiul porții: 8—2). **Raport de cornere**: 6—2.
STEAGUL ROȘU : Adamache — Ivăncescu, Pălținișan, **OLTEANU, ANGHELINI** — Pescaru, **CADAR** — Zotincă (min. 57 Drăgoi), Șerbănoiu (min. 68 Florescu), Balint, **GYORFI**.
POLITEHNICA : POP — **GREEROSU, ROMILA I.** Alecu, Pall — **ROMILA II, SIMIONAȘ** — Dănilă, Cuperman, Stoicescu, **MOLDOVEANU.**
A arbitrat V. PĂDUREANU (București) ★★★★, ajutat la linie de **Șt. Mataizer** și **V. Grigorescu** (ambii din Craiova).
Trofeul Petschovschi : 8.
La tineret-rezerve : Steagul roșu — Politehnica Iași 1—0 (1—0).

BRAȘOV, 11 (prin telefon, de la trimisul nostru)

Pare paradoxal, dar ambele formații au angajat partida cu o nervozitate egală. Pe a ieșenilor o bănuiam : sabia locului 15 stă doar deasupra capului lor. Pe a gazdelor am intuit-o din atmosfera de pe stadionul Tineretului, unde acea credincioasă galerie manifesta de la începutul jocului severitate față de favoriții ei : brașovenii nu prea le-au mai oferit de multă vreme satisfacția unei victorii pe gazonul lor.

Politehnica și-a văzut lista accidentaților (Costaș, Marica, Ianul) amplificată cu încă doi : Incze și Lupulescu. La Steagul roșu Jenei a fost scos din formație disciplinar, Proca preferînd un debutant cuminte : Pălținișeanu. Șerbănoiu a apărut mijlocaș, iar Pescaru a îmbrăcat tricoul nr. 5, dar în fapt a fost conducătorul liniei ofensive.

Steagul roșu demarează furtunos și în primele 25 de minute are trei ocazii mari de gol : Șerbănoiu șut în bară (min. 3) ; Gyorfi (min. 9) centrare prin fața porții goale a ieșenilor, dar nici Zotincă, nici Pescaru nu pot prelua ; min. 21 — lovitură liberă. Ivăncescu în bară. În această perioadă, ieșenii au contraatacat cu destulă timiditate : prima lovitură pe spațiul porții lui Adamache am înregistrat-o în min. 16. După pauză un sfert de oră foarte activ al gazdelor, dar Pop (min. 49) apără magistral o lovitură cu capul a lui Șerbănoiu și mai departe apărarea supranumerică a oaspeților îi împiedică pe brașoveni să ajungă în situații clare de a marca. În schimb, contraatacurile oaspeților, din care se remarcă Moldoveanu, sînt ceva mai consistente decît în prima repriză. Și astfel dominarea evasipermanentă a stegarilor are ca fruct doar un singur punct. În schimb, pentru Politehnica punctul reprezintă încă speranțe de a evita retrogradarea.

Eftimie IONESCU

TRIUNGHIULARUL ATLETIC FEMININ

(Urmare din pag. 1)

m; 3. Sălăgean (R) 16,89 m ; 4. Kofink (RFG) 15,92 m ; 5. Berendonk (RFG) 15,66 m ; 6. Rosani (P) 13,58 m.

HEIDE ROSENDAHL ȘI-A CONFIRMAT CLASA MONDIALĂ

Reușind 6,69 m (cu care a și cîștigat) din prima săritură și realizînd apoi încă două încercări peste 6,60 m, recordmana lumii și-a confirmat valoarea ridicată, dominînd proba de lungime. În urma ei s-a dat o luptă foarte disputată pentru celelalte locuri pe podium. Roesen a „prins" un 6,51 m în prima săritură, dar apoi nu s-a mai „văzut", iar Elena Vintilă realizînd 6,39 m din a treia încercare le-a depășit pe Viscopoleanu și pe Szewinska.

REZULTATE : **1. ROSENDAHL (RFG) 6,69 m (la 3 cm de cea mai bună performanță mondială a anului) ; 2. Roesen (RFG) 6,51 m; 3. Vintilă (R) 6,39 m, 4. Viscopoleanu (R) 6,37 m ; 5. Szewinska (P) 6,31 m ; 6. Skowronek (P) 6,07 m.**

CORNELIA POPESCU ÎNVINGĂTOARE FĂRĂ EMOȚII

Reprezentanta țării noastre la proba de înălțime, Cornelia Popescu a avut, practic, un singur adversar redutabil, înălțimea finală. Rămasă singură în concurs la 1,82 m, Cornelia nu a mai reușit să-și îmbunătățească rezultatul, cu care a cîștigat totuși proba. În urma ei, două săritoare cu 1,79 m.

REZULTATE : **1. POPESCU (R) 1,82 m ; 2. Mundinger (RFG) 1,79 m ; 3. Konowska (P) 1,79 m ; 4. Gartner (RFG) 1,76 m ; 5 Comsa (R) 1,73 m ; 6. Lubowicka (P) 1,55 m.**

NATALIA ANDREI, O SPLENDIDĂ VICTORIE CU NOU RECORD

Confirmînd progresul și forma bună din acest an, craioveanca Natalia Andrei ne-a oferit nu numai satisfacția unui neașteptat succes în fața medaliatei cu bronz în proba de 1500 m, la ultimele „europene", Ellen Tittel, dar și pe aceea a unui record de certă valoare internațională. Romînca a condus pe prima parte, apoi a stat în „plasa" vest-germancei, atacînd decisiv pe ultima linie dreaptă. Și în aplauzele furtunoase ale unui public generos, Natalia Andrei a ajuns prima la sosire după 4 : 14,8.

Heide Rosendahl *(R.F.G.) într-un zbor de 6,69 m !*

REZULTATE : **1. ANDREI (R) 4 : 14,8 — record ; 2. Tittel (RFG) 4 : 15,2 ; 3. Lincă (R) 4 : 17,7 (r. p.) ; 4. Merten (RFG) 4 : 18,9 ; 5. Doboszynska (P) 4 : 19,8 ; 6. Krolikowska (P) 4 : 41,8.**

★

O învingătoare puțin scontată — Barbara Bakulin la 200 m. Și ca în precedenta cursă de sprint, atletele noastre pe ultimele locuri.

REZULTATE : **1. BAKULIN (P) 23,2 ; 2. Wilden (RFG) 23,8 ; 3. Kroniger (RFG) 23,5 ; 4. Jozwik (P) 23,7 ; 5. Monoranu (R) 24,6 ; 6. Lazăr (R) 25,4.**

PERFORMANȚE DE ÎNALTĂ VALOARE LA DISC

După ce Argentina Menis a luat conducerea din prima încercare, avînd apoi încă două aruncări peste 63 m și lăsînd impresia că va cîștiga, iată că Westermann revine puternic. La aruncarea a 5-a, fosta recordmană mondială trimite discul la 63,76 m — performanță cu care cîștigă pasionanta dispută cu Menis și Manoliu. Întrecerea de pe Republicii a fost — ca ansamblu — cea mai puternică din acest an, pe plan mondial.

REZULTATE : **1. WESTERMANN (RFG) 63,76 m ; 2. Menis (R) 63,50 m ; 3. Manoliu (R) 61,42 m ; 4. Nadolna (P) 55,42 m ; 5. Berendonk (RFG) 54,16 m ; 6. Rosani (P) 51,84 m (H. C. Cataramă — 58,40 m, Ionescu — 58,00).**

★

Ultimele rezultate. 4×100 m : R.F.G. 43,9 ; Polonia 44,2 ; România 46,5 ; 4×400 m : R.F.G. 3 : 34,8 ; Polonia 3 : 34,8 ; România 3 : 38,7.

CLASAMENTE FINALE : **R. F. a Germaniei — România 78—57 și Polonia — România 69—66.**

FARUL 0 (0)
„U" CLUJ 1 (1)

ÎN CAPCANA CONTRAATACULUI CLUJEAN

CONSTANȚA, 11 (prin telefon, de la trimisul nostru)

Cu aproximativ 15 minute înaintea terminării partidei, spectatorii constănțeni începuseră să părăsească tribunele în semn de nemulțumire. Aceasta venea, în mod sigur, nu din acel unic gol primit în min. 30, după ce Ștefan oprise un șut năpraznic al lui Turcu și degajase la Adam, iar pasa acestuia, „filtrată" de Munteanu, a fost materializată de *Mureșan*, ci din cu totul alte motive. Echipa locală a dovedit în această partidă lipsă de luciditate în fazele de finalizare, ratînd bune ocazii de gol, mai ales în prima repriză ; n-a avut o idee clară de joc în teren, ceea ce a dus la o dominare haotică, fără prea mulți sorți de izbîndă. Farul a fost ca o mașină care rulează în gol pe bancul de probă. A aruncat mingi înalte, la întîmplare, s-a repezit orbește, fără să gîndească prea mult cam pe unde pot fi găsite culoarele care să-i aducă succesul. Marea ei greșeală a fost aceea că s-a lăsat prinsă în capcana contraatacului excelent întinsă de jucătorii Universității prin acel trio Mureșan — Munteanu — Adam, sprijinit din spate de neobositii Lică și Anca.

Firește că localnicii pot invoca la acest insucces intervențiile excepționale ale portarului Ștefan, eroul partidei, sau decizia fermă a compartimentului defensiv clujean în momentele critice. Toate acestea au fost evidente, și „U" merită felicitări pentru maniera în care și-a adjudecat victoria. Întrebarea este, însă, cum joci ca să te ridici la nivelul partenerului, să-ți mulțumești propriul public care crede în tine ? Iată la ce trebuie să mediteze elevii lui Cosmoc, care au fost învinși net de universitari pe plan tehnic și tactic.

Stelian TRANDAFIRESCU

Stadionul „1 Mai"; teren bun; **timp** călduros; **spectatori** circa 8 000. **A marcat: MUREȘAN** (min. 30). **Raportul șuturilor la poartă** : 16—10 (pe spațiul porții : 9—6). **Raport de cornere** : 4—7.
FARUL : Popa — **GHIRCA**, Mareș (min. 63 Goleac), Băloșu, Nistor — Antonescu, Mihu — Tănase (min. 46 Ologu), Oprea, Caraman. **TURCU.**
„U" : ȘTEFAN — Crețu, Pexa, **SOLOMON**, Cîmpeanu — **ANCA**, Mihăilă — **MUREȘAN, MUNTEANU**, Adam (min. 79 D. Mocanu). **LICA.**
A arbitrat MIRCEA ROTARU ★★★★, ajutat la linie de **I. Ciolan** și **V. Popa** (toți din Iași).
Trofeul Petschovschi : 10.
La tineret-rezerve : Farul — „U" 0—2 (0—2).

Redacția și administrația : București, str. Vasile Conta nr. 16 ; telefoane; centrala 11 10,05, secția corespondenți 11.51.09, interurban 72 și 286 ; telex ; sportrom buc. 180, Tiparul I. P. „Informația", București 40.368

Biblioteca județ... Târgu-Mureș

PROLETARI DIN TOATE ȚĂRILE, UNIȚI-VĂ!

Sportul

ZIAR AL CONSILIULUI NAȚIONAL PENTRU EDUCAȚIE FIZICĂ ȘI SPORT

ANUL XXVIII — Nr. 7084 | 4 PAGINI 30 BANI | Marți 13 iunie 1972

ANGAJAMENTELE ÎNSUFLEȚITE ÎNCEP SĂ SE MATERIALIZEZE!

ÎN CINSTEA CONFERINȚEI NAȚIONALE A PARTIDULUI ȘI A CELEI DE A 25-A ANIVERSĂRI A REPUBLICII

PRINTRE HARNICII CONSTRUCTORI DE NAVE DIN GALAȚI

● În curînd vor fi lansate la apă trei cargouri

S.N.G. — Șantierul Naval Galați. Trei inițiale de mare rezonanță pe frontispiciul economiei noastre naționale, care spun aproape totul despre un domeniu de activitate în care România a început să se impună tot mai mult pe plan internațional. Mările și oceanele lumii sînt astăzi brăzdate de peste 75 de nave, care poartă însemnul: **„Construit la Șantierul Naval din Galați"** și **„Fabricat în România"**. Navele maritime și fluviale ale gălățenilor se bucură pretutindeni de aprecieri unanime.

Dar, pentru a avea o imagine veridică între ce a fost și ce este astăzi cel mai mare șantier de nave din țara noastră, se impune o scurtă retrospectivă, realizată cu concursul a doi foști sportivi de performanță, astăzi cadre de conducere ale întreprinderii. Este vorba de **Ion Tănase,** secretarul comitetului de partid, și de ing. **Ștefan Drugescu,** directorul general al Șantierului care, cu multă amabilitate, ne-au furnizat o serie de date cu privire la prodigioasa activitate desfășurată aici.

În anul 1893, Șantierul naval se compunea dintr-un... atelier de turnătorie și apoi unul de reparat ambarcațiuni. Erau, de fapt, niște barăci insalubre, în care trudeau din greu cîțiva muncitori. Abia în anii puterii populare, Șantierul Naval a cunoscut din plin transformări înnoitoare și îndrăznețe, rod al politicii înțelepte a partidului. Au apărut hale uriașe, din beton și sticlă, dotate cu cele mai moderne utilaje. Un lucru este, însă, esențial. Au crescut considerabil conștiința și priceperea celor peste 5 000 de salariați, care plămădesc cu migală și pasiune mîndrele noastre nave maritime și fluviale.

Așa se explică de ce s-a putut

T. SIRIOPOL

(Continuare în pag. a 2-a)

Lozinca tuturor la „Electroputere" Craiova:

„CINCINALUL ÎN PATRU ANI ȘI DOUĂ LUNI!"

Animați de dorința fierbinte de a întîmpina cu noi succese Conferința Națională a partidului, ce va avea loc în luna iulie, cît și sărbătorirea a 25 de ani de la proclamarea Republicii, constructorii de aparataj electric de la uzina „Electroputere" Craiova, analizîndu-și, zilele trecute, posibilitățile de care dispun, cît și capacitatea de producție a fabricii, au lansat lozinca: „CINCINALUL IN PATRU ANI ȘI DOUĂ LUNI".

Aceste angajamente au început să prindă viață și ele se vor materializa încă din zilele următoare, pentru a se atinge pînă la finele anului un indice de folosire a utilajelor de 87 la sută, precum și reducerea consumurilor specifice de materiale, în acest an, cu 10 tone peste angajamentul inițial de 20 tone.

Același colectiv de muncă a hotărît ca pînă la finele anului să sporească producția marfă cu 5 000 000 lei, în timp ce o mai bună organizare a producției și folosirea rațională a forței de muncă le va permite economisirea a 10 000 ore/om, ceea ce înseamnă, evaluat fizic, circa 35 întreruptori de tensiune de 10 și 20 kW. La adunarea ce a avut loc recent, alături de colegii de muncă s-au aflat și sportivi fruntași din echipele de performanță ale clubului sportiv „Electroputere", rugbystul Arsenie Sandu, fratele acestuia, luptătorul Vintilă Sandu, și luptătorul Eug. Circiumaru, dornici și ei ca — alături de colegii de muncă — să cinstească prin fapte angajamentul colectiv ce a fost luat în cinstea celor două mari evenimente din viața partidului și poporului nostru.

ȘT. GURGUI — coresp. județean

LA BRAȘOV A FOST DAT ÎN FOLOSINȚĂ UN FRUMOS BAZIN ACOPERIT

La Brașov pe strada Gh. Barițiu 17, a fost redat circuitului sportiv un bazin acoperit de înot, utilizat aproape 50 de ani în diverse alte scopuri, dar mai ales ca depozit de materiale.

Inițiativa aparține membrilor asociației sportive I.C.I.M. care, cu sprijinul larg al conducerii administrative și al salariaților (autorii unui număr impresionant de ore de muncă patriotică), au dus la capăt lucrarea cu investiții minime.

Bazinul (19 x 10 m — adîncimea de la 1,10 la 4 metri) este prevăzut cu instalații de filtre și încălzire a apei, de aer condiționat, cu toate anexele necesare.

Prin noua bază sportivă se urmărește, în principal, sprijinirea acțiunii de învățare a înotului în rîndul copiilor, aici funcționînd de pe acum 14 grupe (de cîte 21 de zile) cu 15 antrenori, profesori și instructori de natație.

În viitorul apropiat se va amenaja la bazin și o trambulină de sărituri.

Frumoasa realizare brașoveană a fost închinată Conferinței Naționale a partidului și celei de a XXV-a aniversări a proclamării Republicii.

C. GRUIA — coresp. județean

„INTERNAȚIONALELE" DE TIR ALE ROMÂNIEI AU ARĂTAT

CONSTANȚĂ ȘI PROGRES LA UNELE PROBE, OSCILAȚII LA ALTELE

Nicolae Rotaru, Dan Iuga și Petre Șandor au confirmat! Ce fac însă ceilalți olimpici români?

Tradiționalele campionate internaționale de tir ale României, ajunse la o ediție jubiliară (a XV-a), au demonstrat, din nou, capacitatea organizatorică a mișcării noastre sportive, a specialiștilor care lucrează pe acest tărîm. Instalațiile aferente, arbitrajele competente, calcularea punctajelor și comunicarea rapidă a rezultatelor, totul s-a integrat într-un context care a făcut ca întrecerile să se bucure de o reușită scontată și subliniată deseori în discuții de oaspeți.

În asemenea condiții (vremea frumoasă a favorizat și ea desfășurarea competiției), rezultatele înscrise pe țintele pot constitui criterii destul de obiective de apreciere a gradului de pregătire atins de participanți. Iar dacă ne gîndim că aceste campionate au însemnat și cel mai important test preolimpic valoarea performanțelor apare și mai pregnant.

Prin această prismă și ținînd seama de prezența pe standurile de la Tunari a numeroși și reputați țintași de peste hotare, vom sublinia evoluțiile excelente ale trăgătorilor români **Nicolae Rotaru, Dan Iuga, Ana Buțu, Laurențiu Ilovici** și **Mariana Feodot** în primul rînd. Dar, pentru că ponderea în rîndurile care urmează va cădea asupra comportării candidaților noștri olimpici, vom menționa și rezultatele lui **Petre Șandor,** care rămîne specialistul nostru nr. 1 la armă liberă calibru mare.

Dintre trăgătorii români la armele cu glonț, s-a detașat evident **Nicolae Rotaru,** atît la 60 de focuri culcat, cît și la trei poziții, prin locurile ocupate (doi la cea dintîi și primul la cea de a doua) ca și prin cifrele obținute (597 p — 1162 p). Cu marea sa experiență competițională și printr-o pregătire consistentă și în continuare, Rotaru poate să se prezinte cu speranțe îndreptățite pe standurile J.O. În special, ne bucură valoarea constant ridicată demonstrată de acest excelent trăgător.

Ceilalți coechipieri ai lui Rotaru nu au îndeplinit la Tunari baremurile stabilite, cel mai aproape fiind tînărul **Eugen Satala** (la 60 de focuri culcat), aflat în ascensiune. Fapt dovedit și la calibru mare, unde a „marcat" un nou record personal. Nu au convins încă Vasilescu, Caban, Olărescu, I. Codreanu. Pentru sportivii noștri, punctul nevralgic continuă să fie poziția în picioare (centrul de greutate este pe un picior și nu pe ambele ca la majoritatea protago-

C. COMARNISCHI

(Continuare în pag. a 2-a)

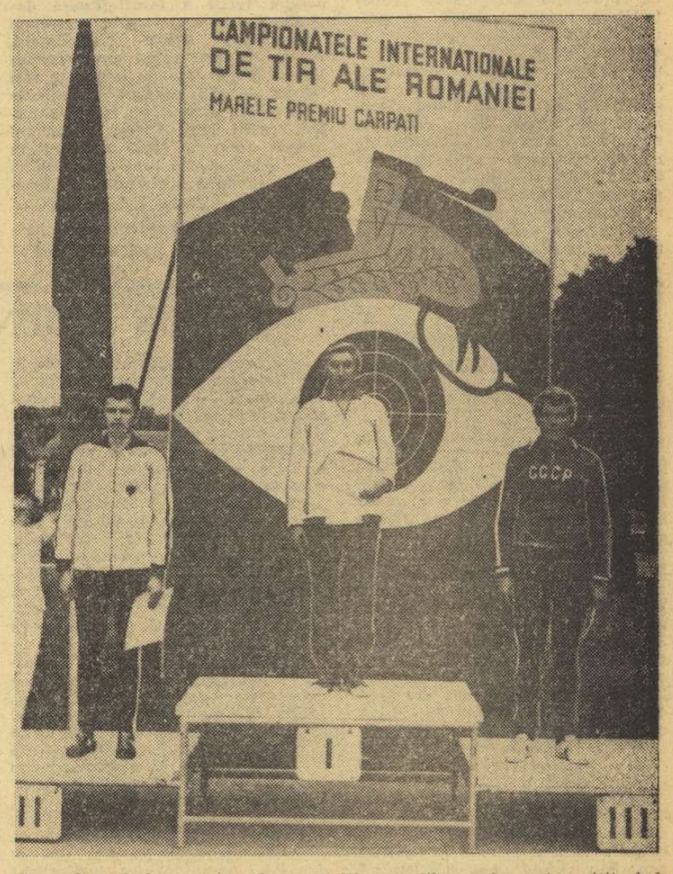

Pe podiumul de premiere la armă liberă calibru redus trei poziții, de la stînga: Gottfried Kustermann (R. F. a Germaniei) — locul II, Nicolae Rotaru (România) — locul I și Ghenadii Luscicov (U.R.S.S.) — locul III

Foto: N. DRAGOȘ

VALERIA BUFANU, ILEANA SILAI, ARGENTINA MENIS ȘI NATALIA ANDREI — MARILE VEDETE ALE ECHIPEI NOASTRE ÎN TRIUNGHIULARUL ATLETIC DIN CAPITALĂ

Prezența pe stadionul Republicii a două dintre reprezentativele naționale (R. F. a Germaniei și Poloniei) cotate între primele patru echipe feminine ale lumii, dar mai ales participarea unora dintre cele mai valoroase atlete (în rîndurile acestora includem și pe cîteva dintre sportivele noastre) despre care am auzit atîtea și atîtea lucruri bune și, cu siguranță, că vor avea un cuvînt de spus, nu peste multă vreme, la J.O. de la München, au fost magnetul care a atras în tribune un număr destul de mare de iubitori ai atletismului.

Am avut acum prilejul să urmărim dacă nu chiar pe cel mai izbutit, în orice caz unul dintre cele mai reușite concursuri de acest fel organizate în țara noastră, la startul căruia au fost prezente somități ale atletismului internațional, numeroase atlete laureate ale marilor competiții continentale sau mondiale. Întrecerile au constituit, indiscutabil, o autentică izbîndă, atît din punct de vedere organizatoric, cît mai cu seamă al performanțelor. Fără nici o exagerare se poate spune că acest triunghiular (mai exact, o dublă partidă a echipei noastre) a prilejuit specialiștilor — și nu numai lor — o utilă trecere în revistă a potențialului actual și de perspectivă al sportivelor, cu 76 de zile înaintea Jocurilor Olimpice, încheiată cu o seamă de rezultate strălucite, care onorează orice mare competiție, fie ea chiar și o... Olimpiadă. Recordul mondial la aruncarea suliței, ca și noile recorduri românești la 100 m garduri, 800 m și 1500 m, cărora li se adaugă încă alte rezultate de prim rang, cinstesc strădaniile atletelor ca și pe cele ale antrenorilor lor.

Echipa României, parcă mai puțin omogenă ca în alte ocazii, cu cîteva probe total sub posibilități (ne referim în mod special la probele de alergări pe distanțe scurte) a pierdut ambele partide. Aceasta fiind situația, să arătăm că polonezele, de pildă, și-au asigurat un avantaj copios de 21 de puncte (34—13) în numai cinci probe: 100 m, 200 m, 400 m și cele două ștafete...

★

Dintre individualitățile marcante ale acestei reuniuni admirabile vom sublinia în primul rînd pe **Valeria Bufanu.** Ea a demonstrat evident o creștere a potențialului fizic și tehnic, multă combativitate, mai ales că la gardul patru a rupt stinghia cu piciorul de atac, avînd apoi o spectaculoasă revenire. Ea le-a întrecut pe Tereza Suknievicz și

Romeo VILARA

(Continuare în pag. a 2-a)

Numai cîțiva metri să mai fi fost și Ileana Silai ar fi putut-o ajunge pe Falck, în finalul cursei de 800 m!

Foto: Vasile BAGEAC

COMENTARIUL DE FOTBAL

INCERTITUDINEA PERSISTĂ; NIMENI NU CEDEAZĂ VREUN PAS...

● Dinu, un mijlocaș ideal

● A reintrat Dumitrache, a plecat (de la lot) Răducanu!

Amînînd pentru finele competiției referirile la valoarea pur tehnică a actualei ediții, să consemnăm, în continuare, și după etapa a XXVIII-a, caracterul ei pasional, aspectul de luptă îndîrjită, fără menajamente, existent atît în întrecerea pentru supremație cît și în aceea pentru evitarea retrogradării.

Într-adevăr, nici în frunte, nici în „zona durerii", nimeni nu cedează vreun pas, trăgînd cu dinții la sprintul de pe ultimii metri.

În „trio-ul elitei", **F. C. Argeș** a luat punctul său de la un adversar care avea nevoie de el, **U.T.A.** le-a cucerit pe amîndouă (pentru orice eventualitate), **„U" Cluj** a tranșat în favoarea ei, la Constanța, duelul cu Farul, o echipă care, în etapele precedente, adunase trei puncte de la fotbaliștii din Arad și Pitești. Firește, punctul obținut de F.C. Argeș, dumnică, la Petroșani, este cît se poate de prețios. El menține ridicat moralul

G. NICOLAESCU

(Continuare în pag. a 3-a)

DE IERI, TRICOLORII LA SNAGOV

Ieri s-a reunit la București lotul național de fotbal care a plecat imediat la Snagov, unde va sta pînă la sfîrșitul acestei săptămîni.

Cei 18 jucători convocați, **(Adamache, Ștefan, Sătmăreanu, Smarandache, Lupescu, Boc, Deleanu, Nae Ionescu, Dinu, Radu Nunweiller, Dumitru, Lucescu, Domide, Kun II, Dobrin, Neagu, Iordănescu** și **Hajnal)** vor efectua astăzi un riguros control medical, după-amiază urmînd să susțină un antrenament sub formă de joc (două reprize a cîte 30 de minute fiecare).

Din programul acestei săptămîni a lotului național de fotbal, mai reținem: mîine — **vizită la Muzeul de istorie al Republicii Socialiste România,** joi — **antrenament sub formă de joc,** vineri — **vizionarea unui film artistic** și **un antrenament de recuperare,** simbătă dimineața — **ședința tehnică de pregătire a jocului.**

O parte dintre tricolori surprinși ieri, la prinz, cu cîteva clipe înainte de plecarea spre Snagov

Foto: Th. MACARSCHI

A FOST FIXAT TRASEUL FLĂCĂRII OLIMPICE PE TERITORIUL ROMÂNIEI

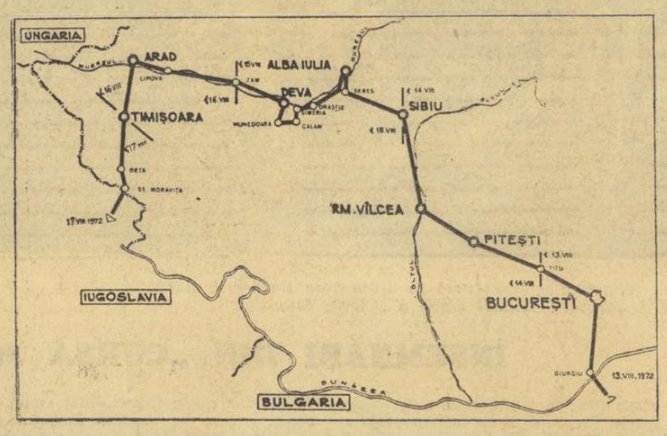

La 28 iulie, în dumbrava sacră de la Olimpia, cu ajutorul unei lupe, prin care vor trece razele soarelui, se va aprinde, sub cerul senin al Elidei, flacăra olimpică.

Ștafetele vor purta apoi torța cu flacăra aprinsă, pe căile Greciei, Turciei, Bulgariei, României, Iugoslaviei, Ungariei, Austriei și R.F. a Germaniei, pînă la München.

Din lungul traseu de peste 5000 de kilometri, pe care-l vor parcurge ștafetele, un tronson important înglobează teritoriul țării noastre.

Potrivit unui program riguros desfășurat, torța cu flacără va intra în România în ziua de duminică 13 august, pe la Podul Prieteniei de peste Dunăre (Giurgiu), unde va avea loc ceremonia de primire. Apoi flacăra, purtată de sportivi, va trece prin București (pe un traseu care include piața Unirii, Piața N. Bălcescu, stadionul „23 August", Casa Centrală a Armatei, Piața Victoriei, Arcul de Triumf, comuna Chitila).

Parcursul următor trece prin 9 județe ale țării (Ilfov, Dîmbovița, Argeș, Vîlcea, Sibiu, Alba, Hunedoara, Arad, Timiș), înainte de a părăsi teritoriul țării noastre, în ziua de joi 17 august, și a trece în Iugoslavia prin punctul Moravița.

Trecerea flăcării prin diverse localități (potrivit hărții alăturate), va fi însoțită de manifestări sportive. Purtarea flăcării în ștafete va fi încredințată unor foști participanți la Jocurile Olimpice, unor maeștri ai sportului, foști și actuali campioni republicani etc.

STUDENȚII DIN TIMIȘOARA ȘI PETROȘANI AU RĂSTURNAT IERARHIILE ÎN RUGBY, ADUCÎND PRIMUL TITLU PROVINCIEI!

(Citiți comentariul din pag. a 2-a)

Atacă timișorenii prin aripa Mihai Suciu; de remarcat grupajul inteligent al coechipierilor în jurul său

Foto: Ion MIHAICA

TURNEUL FEMININ DE ȘAH DE LA BRAȘOV

PATRU CONCURENTE ÎN FRUNTEA CLASAMENTULUI DUPĂ DOUĂ RUNDE

BRAȘOV (prin telefon). Reluarea întreruptelor din prima zi a turneului internațional feminin de șah a constituit, de fapt, o veritabilă rundă. S-au jucat nu mai puțin de șase partide!

Suzana Makai (cu negrele) a realizat precis avantajul pe care îl deținea la **Ursula Wasnetzki,** obținînd victoria. Colega sa de club de la „Medicina" Timișoara, **Gertrude Baumstark,** a avut o misiune mult mai dificilă, aceea de a se apăra cu o calitate mai puțin în fața tinerei și talentatei campioane ungare **Maria Ivanka.** Baumstarck a utilizat la maximum resursele defensive ale poziției sale, reușind să obțină o prețioasă remiză.

Cu același rezultat s-au încheiat partidele **Gabriele Just — Rodica Reicher** și **Corry Vreeken — Tereze Stadler.**

Două dintre întîlnirile primei runde s-au întrerupt pentru a doua oară, ambele în poziții egale: **Luiza Honfi — Marta Șul** și **Margareta Teodorescu — Antonina Gheorghieva**

În clasament, după două runde, conduc **Vreeken, Polihroniade, Stadler** și **Makai,** fiecare cu cîte 1½ puncte.

Azi, sosește la București

ECHIPA ITALIEI DE „CUPA DAVIS"

Federația de specialitate de la Roma a anunțat că echipa Italiei pentru „Cupa Davis" va sosi azi la București. Lotul oaspe cuprinde pe **Adriano Panatta, Nicola Pietrangeli, Corrado Barazzutti** și **Paolo Bertolucci,** căpitanul formației fiind **Giordano Maioli.**

Tot astăzi va sosi și arbitrul întîlnirii România — Italia, austriacul **Otto Heidrich.**

★

Învingător în turneul de selecție, **Ionel Santei** va fi cel de al patrulea component al reprezentativei României, alături de Ilie Năstase, Ion Țiriac, care s-au înapoiat ieri în Capitală venind de la Hamburg, precum și de Petre Mărmureanu.

ÎN CINSTEA CONFERINȚEI NAȚIONALE A PARTIDULUI ȘI A CELEI DE A 25-a ANIVERSĂRI A REPUBLICII

PRINTRE HARNICII CONSTRUCTORI

(Urmare din pag. 1)

ca de la primul cargou „Galați", cu o capacitate de 4500 tdw, lansat la apă în anul 1960, și a cărui execuție a durat peste doi ani, să se ajungă astăzi ca un cargou de aceeași capacitate să fie proiectat și construit în întregime de gălățeni, în mai puțin de un an! Și nu peste multă vreme, aici se vor construi cargouri de 25 000 t.d.w. Muncitorii, inginerii și tehnicienii de la această mare unitate industrială a județului Galați se pregătesc să întîmpine importantele evenimente politice ale poporului român prin noi succese. Astfel, cu cîteva zile în urmă, colectivul condus de tehnicianul **M. Roibu a terminat de turnat elicea cargoului de 15 000 t.d.w., o uriașă piesă de peste 24 tone, proiectată de ICEPRONAV Galați. Prin această realizare importantă, se va elimina importul elicelor pentru nave.**

În curînd vor fi lansate la apă trei noi și moderne nave românești. Este vorba de cargoul de 7500 t.d.w., pentru transportul containerelor, a celui de 15 000 t.d.w., cel mai mare proiectat și construit la noi, și a unuia de 4500 t.d.w.

Vizitînd secția de construcții portnave, am avut prilejul să stăm de vorbă cu cunoscutul arbitru de fotbal, ing. **Victor Paladescu**, șeful acestei secții, unul dintre cei mai apreciați tehnicieni ai șantierului. Iată ce ne-a spus el: **„Apropiata Conferință Națională a partidului a trezit în conștiința colectivului acestei secții o însuflețitoare dorință de a cinsti prin rezultate remarcabile marele eveniment. Astfel, cel mai rapid vas construit la noi și pe care ne pregătim să-l lansăm la apă, cargoul cu bulb de 7500 t.d.w., a avut un ciclu de numai patru luni. Ciclul la primul cargou de acest tonaj construit la noi a fost de 5 luni. Am extins lucrul în două schimburi, iar tinerii noștri muncitori** (în această secție 80% o formează tineretul) **participă cu elan și pasiune la întrecerea socialistă. Aș vrea să mai remarc că în colectivul secției sînt mulți sportivi de performanță — canotori, fotbaliști, rugbyști — care își aduc din plin contribuția la realizarea planului de producție".**

Pe plan sportiv, asociația „Ancora" este puternic... ancorată în circuitul sportului de masă și al performanței. Secția de canotaj, de care se ocupă cu multă pasiune și pricepere antrenorul **P. Severin**, a dat țării o pleiadă de recordmani mondiali, europeni și olimpici. Sportivii acestei secții muncesc cu sîrguință, atît la locul de producție cît și pe apele bătrînului Dunăbiu, la antrenamente și concursuri. Din cadrul secției de rugby (div. B) sportivul **D. Stircovicеanu este fruntaș în producție**, iar despre zidarul **I. Zabun** (fotbalist) oamenii au numai cuvinte de laudă.

Aceasta este, succint prezentată, cartea de vizită a Șantierului Naval din Galați, al cărui harnic și priceput colectiv dă o pasionantă luptă pe frontul edificării societății socialiste multilateral dezvoltate.

RUGBY

UNIVERSITATEA TIMIȘOARA — APROAPE CAMPIOANĂ...

Timișoara, marele și elegantul oraș din vestul țării, a trăit duminică un eveniment sportiv la „cea mai înaltă tensiune". Este vorba, desigur, ați ghicit, despre partida de rugby dintre echipa locală UNIVERSITATEA, care s-a înălțat anul acesta pînă spre virful piramidei în ierarhia „ovalului" românesc, și demna ei rivală în lupta pentru întîietate, ȘTIINȚA din Petroșani. Ambianța extraordinară care a domnit înaintea, în timpul și după întîlnire este greu de descris în cuvinte. Și dacă ar fi să luăm în considerație numai atmosfera sărbătorească punctată de înălțătorul „Gaudeamus igitur", de zecile de drapele și lozinci care fluturau deasupra capetelor miilor de suporteri studenți, ne-am da lesne seama de valoarea deosebită pe care o acordă titlului orașul de pe Bega.

Dar mai presus de ambianță, pe noi ne-a interesat aspectul tehnic al evenimentului sportiv devenit, prin jocul rezultatelor, **„numărul 1" al întregului campionat de rugby.** Și, cu mîna pe inimă, trebuie să spunem că am asistat la o foarte frumoasă partidă, de un nivel tehnic apreciabil, așa cum era firesc, de altfel, să se întîmple cînd protagoniste sînt două formații situate pe primele două locuri ale clasamentului. Victoria a surîs duminică, normal, echipei mai bune, mai complete. Orice s-ar întîmpla în ultimele jocuri, un lucru este acum cert: **titlul va poposi în acest an în provincie, pentru prima dată!** I-au trebuit Timișoarei (sau Petroșanilor) 58 de ani de lungă așteptare sau 55 de campionate (în anii primului război mondial, întrecerea nu s-a disputat) ca să-și vadă visul cu ochii. Faptul este cu adevărat notabil, și el bucură sincer pe toți acei fideli susținători ai rugbyului din țară, niciodată descurajați și gata de fiecare dată, în cazul vreunui eșec, s-o ia de la capăt. Așa s-au petrecut lucrurile și cu XV-le studenților timișoreni (noi nu vedem cum ar mai putea ei pierde titlul, fiindu-le suficientă o singură victorie în cele două partide restanță cu Rulmentul Bîrlad și Farul Constanța, echipe, teoretic cel puțin, cotate pe o treaptă mai joasă). După cîteva repetate încercări infructuoase: locul 5 (1969), locul 3 (1970), locul 5 (1971), bănățenii își văd idealurile (aproape) încununate, titlul avînd acum cele mai mari șanse de a intra în vitrina clubului UNIVERSITATEA.

Se cuvine subliniat meritul întregii echipe, atît de valoroasă în ansamblul ei și ajunsă astăzi la maturitate, cu un joc mereu mai complet, mai spectaculos, dar și al neobositului ei antrenor **Mitică Antonescu**, ca și, mai ales am spune, al acestui foarte mare animator al sportului timișorean, care este conf. univ. dr. **Petre Stanciu**, rectorul Universității.

Iată numai cîteva din premisele care ne fac să credem în obținerea unor succese viitoare și mai prestigioase.

Dimitrie CALLIMACHI

RUGBYȘTII CLUBULUI SPORTIV ȘCOLAR — CAMPIONI LA JUNIORI

Pe terenul Vulcan din Capitală s-au disputat ultimele întîlniri din cadrul campionatului de juniori. În meciul care avea să decidă campioana, s-au întîlnit echipele Clubului sportiv școlar și Grivița Roșie. Jocul a fost la discreția rugbyștilor școlari, care s-au impus printr-un joc deschis, cu atacuri percutante și eficace. De altfel, scorul 39—6 (26—0) pentru C. Sp. Șc., ne scutește de alte comentarii, echipa condusă de prof. **Cornel Munteanu** și **Nicolae Vizitiu**, cucerind titlul.

Pentru locurile 3—4, s-au întîlnit formațiile Rapid și Școala sportivă 2, Rapidiștii au obținut victoria cu 13—10, ocupînd astfel locul al treilea.

Candidați olimpici

NATALIA ANDREI

(ATLETISM)

Are 20 de ani, 1,66 m și 50 kg. S-a născut la Craiova și a debutat în atletism în 1967. Primul antrenor — prof. Ionel Ghiță. În 1970 a realizat 4:23,5, timp cu care a ocupat locul IV în ierarhia celor mai bune junioare pe distanța de 1500 m. În același an a devenit campioană națională de senioare. Tot în 1970 a ocupat locul II la J. B. în proba de 1 500 m. Din 1971 se pregătește cu antrenorul Ștefan Popescu în cadrul clubului Rovine din Craiova. În acest an s-a clasat pe locul II la Crosul balcanic de la Atena. La concursul de primăvară a corectat recordul țării la 1500 m cu 4:18,3, iar duminică după-amiază a realizat 4:14,8 — cea de a 8-a performanță mondială a sezonului. Noul record este mult superior normei olimpice (4:17,0) stabilite de F.R.A. Deține și cea mai bună performanță românească pe distanța de 2000 m cu timpul de 6:09,6.

Natalia Andrei este una dintre tinerele atlete care a reținut în mod serios atenția specialiștilor la începutul acestui an. Aflată din 1971 sub îndrumarea tehnică a lui Ștefan Popescu, craioveanca a progresat considerabil, ajungînd la această oră printre cele mai bune performere ale lumii.

Reprezentanta clubului Rovine constituie de altfel unul din puținele cazuri ale atletismului românesc în care o junioară demifondistă de mare talent confirmă calitățile chiar în primul an de seniorat. Stilul ei de alergare și, îndeosebi, fuleul, sînt, actualmente, superioare. Chiar și viteza recordmanei a fost serios îmbunătățită. Ne-am convins de acest lucru duminică după-amiază, cînd Natalia Andrei, după o cursă cu trenă susținută, a găsit suficiente resurse să atace decisiv și s-o depășească clar pe vest-germana Ellen Tittel (medaliată cu bronz la ultimele campionate europene — Helsinki 1971), recunoscută pentru finișul ei puternic.

Așadar, începînd de duminică, lista candidaților olimpici s-a mai îmbogățit cu un nume. Depășind cu peste două secunde cifra stabilită de F.R.A. ca barem de participare pentru J.O., Natalia Andrei ne oferă o surpriză dintre cele mai plăcute. Dar craioveanca — sîntem convinși — nu se va limita la această promisiune și va încerca să se apropie și mai mult (o mai despart numai 5,2 sec. de recordul lumii) în viitoarele concursuri internaționale, la startul cărora se va alinia în lunile iunie și iulie.

atletism

(Urmare din pag. 1)

ÎN TRIUNGHIULARUL DIN CAPITALĂ

Grezyna Rabsztyn — două dintre principalele candidate la o medalie, la München — de o manieră netă și cu un rezultat de 12,7 s care vorbește de la sine, fiind al treilea din istoria acestei probe și la numai o zecime de secundă de recordul mondial oficial. Cu 12,7 s Valeria Bufanu și-a îndeplinit cerințele normei de participare la J.O. Ea va trebui însă să demonstreze, și în continuare, nivelul de dezvoltare a potențialului său valoric general. Și prilejuri are încă destule, primul dintre ele fiind chiar cel de mîine, la „Ziua olimpică" de la Berlin, unde va întîlni alte cîteva alergătoare de cea mai ridicată clasă.

Ileana Silai a încheiat cursa de 800 metri pe locul secund, dar, jos pălăria pentru modul în care a evoluat, pentru ambiția sa, pentru noul său record de 2:00,2 (cu 0,7 superior celui vechi) care constituie al patrulea rezultat mondial din istoria probei. Silai a făcut tot ce-i era posibil pentru a o întrece pe Hildegard Falck (în fond, chiar recordmana lumii). A imprimat alergării tempoul cel mai potrivit și de n-ar fi fost ușoara dezechilibrare de la 600 m, în momentul în care vest-germana a luat conducerea cursei, poate că finișul de pe linia dreaptă ar fi găsit-o mai aproape de adversara sa și... cine știe? Oricum, această alergătoare, care nu știe ce este odihna și care nu face nici un fel de rabat pregătirii sale va putea, în mod firesc, ca și la Mexico, să-și spună cuvîntul la München, la ora împărțirii medaliilor olimpice.

Argentina Menis a fost întrecută — am zice, cu puțin noroc! — de fosta recordmană a lumii, Liesel Westermann, superioară ei doar cu o singură aruncare (60,44 m, 63,12 m, 61,04 m, 61,76 m, 63,76 m, 59,42 m) față de cele patru aruncări reușite de campioana noastră (63,12 m, 63,50 m, dep, dep, 63,28 m, 62,10 m). Din nefericire, o dezechilibrare în finalul celei de a patra aruncări (care a dus la depășirea cercului) l-a determinat pe arbitru să ridice steguleț roșu, la o încercare la care discul căzuse la circa o palmă de linia marcind 65 de metri. Menis a dovedit din nou că știe să concureze, că se poate mobiliza excepțional, calități cu totul deosebite pentru lupta de la München. În orice caz, credem că în capitala Bavariei, marile favorite la aurul olimpic sînt Melnik, Westermann și Menis. Ordinea, urmează s-o stabilească... chiar ele, acolo!

La aceeași probă, campioana olimpică „en titre" **Lia Manoliu**, cu 61,42 m (la 40 de ani!) rămîne o certitudine pentru echipa noastră și pentru a șasea sa participare la J.O.

Marea revelație a concursului a fost însă, după părerea noastră, craioveanca **Natalia Andrei**. Nu numai faptul că a cîștigat cursa de 1500 m ne-a determinat să facem această apreciere, ci și acela că ea a întrecut două adversare redutabile (Tittel și Merten), și că dintr-o dată, cu 4:14,8, a pătruns în elita mondială a acestei probe. Să nu uităm, de asemenea, a sublinia amănuntul că cel mai bun rezultat anterior al său era de 4:18,3! Un merit la acest succes are desigur și profesorul Ștefan Popescu, care a izbutit, într-un timp relativ scurt, să ne prezinte parcă o altă Natalia Andrei decît cea pe care o cunoscusem.

Elena Vințilă, pe linia constant bună a ultimelor ei evoluții, nu este departe de norma de participare la J.O. și de un rezultat de peste 6,50 m. Accidentată la „europenele" de la Grenoble, din martie, **Viorica Viscopoleanu** și-a făcut reintrarea oficială, obținînd cu 6,37 m o performanță mai bună decît era poate de scontat după atîtea săptămîni de pauză, o performanță care pledează pentru altele și mai lungi.

Cornelia Popescu, și ea accidentată multă vreme, a evoluat foarte convingător și credem că nu e prea departe ziua în care ștacheta ei va rămîne pe suporți la înălțimi și mai mari. În nota obișnuită, adică bine, s-au comportat aruncătoarele de greutate **Valentina Cioltan** și **Ana Sălgean**, și mai ales alergătoarele de semifond **Maria Lincă** și **Rafira Fița**.

Modest, foarte modest au evoluat alergătoarele pe distanțe scurte, ca și aruncătoarele de suliță, ale căror rezultate au fost sub așteptări. Ar exista, poate, pentru **Eleonora Monoranu** și **Liliana Leau**, o explicație de care trebuie să se țină seama în viitor. Ambele atlete au participat cu o zi înainte și la campionatele școlare, efortul resimțindu-l, firesc, duminică. Leau, de pildă, care este încă junioară mică și un veritabil talent, a concurat în două zile la trei curse de 400 m, ceea ce ni se pare exagerat. Va trebui ca F.R.A. și Ministerul Educației și Învățămîntului să coreleze mai bine datele calendaristului competițional, pentru a nu se mai ajunge la astfel de situații.

Ieri a cîștigat Westerman, mîine, la München, poate Menis...
Foto: N. DRAGOȘ

FIȘIER TEHNIC

100 m GARDURI

12,7 BUFANU (ROMÂNIA)
12,8 Sukniewicz (Polonia)
13,0 Ryan-Kilborn (Australia)
Erhard (R.D.G.)
13,1 Caird (Australia)
Gillies (Australia)
Balzer (R.D.G.)
Rabsztyn (Polonia)
13,2 Schüller (R.F.G.)
Straszynska (Polonia)

1 500 m

4:10,5 Pigni (Italia)
4:10,7 Hoffmeister (R.D.G.)
4:11,0 Burneleit (R.D.G.)
4:14,7 Pangelova (U.R.S.S.)
4:14,8 ANDREI (ROMÂNIA)
4:15,2 Tittel (R.F.G.)
4:15,2 Petrova (Bulgaria)
4:15,7 Orr (Australia)
4:16,5 Brown (Anglia)
4:17,7 LINCA (ROMÂNIA)
4:18,0 Amzina (Bulgaria)

ÎNĂLȚIME

1,90 m Schmidt (R.D.G.)
1,86 m Gildemeister (R.D.G.)
1,86 m Blagoeva (Bulgaria)
1,85 m Gusenbauer (Austria)
Karbanova (Cehoslovacia)
1,84 m POPESCU (ROMÂNIA)
1,83 m Rodriguez (Cuba)
Lazareva (U.R.S.S.)
1,82 m Brill (Canada)
Komka (Ungaria)
Mundinger (R.F.G.)

tir

(Urmare din pag 1-a)

CONSTANȚĂ ȘI PROGRES LA UNELE PROBE, OSCILAȚII LA ALTELE

nilor străini). Fapt recunoscut și de antrenorul grupei de pușcă, prof. **Paul Goreti**.

În rîndul valorilor autohtone comparabile pe plan internațional la armă liberă calibru mare, așa cum am mai spus, se situează și la ora actuală doar **Petre Șandor**, singurul capabil de un loc în primii zece din lume (lucru confirmat anterior).

Cele două probe olimpice de pistol viteză și liber, au reliefat și ele cîteva aspecte. Regularitatea în rezultate excelente a lui **Dan Iuga** la pistol viteză. La Tunari el a egalat recordul olimpic al polonezului Josef Zapedzki (Ciudad de Mexico) și printr-o cifră mai bună în cea de a doua manșă, Iuga ar fi putut atinge o cotă superioară. Oricum, aptitudinile, inteligența și seriozitatea lui Iuga îl pot propulsa printre cei mai buni specialiști ai genului la München, deși în ultimii patru ani rezultatele au crescut simțitor (recordul lumii: 598 p — realizat în 1970 de italianul Liverzani).

Din păcate, trei dintre colegii lui Iuga, recunoscuți pentru valoarea lor internațională, **V. Atanasiu, M. Roșca** și **I. Tripșa**, au tras slab la aceste internaționale (locurile 16 cu 586 p, 20 — 584 p, 31 — 580 p!). Desigur, nu sînt motive de panică, cei trei sportivi fiind capabili oricînd de rezultate mari (cu condiția unei pregătiri temeinice). Altceva însă ne pune pe gînduri. Explicațiile date de antrenorul **Ștefan Petrescu**, altfel un tehnician bine cotat. Ștefan Petrescu pune această involuție a lui Atanasiu, Roșca și Tripșa pe seama exigenței exagerate manifestată de arbitri și anume în faptul de a fi impus respectarea unor reguli de concurs, chipurile necunoscute pînă acum. Ori, informîndu-ne la federația de specialitate, atît secretarul general, prof. **Gavrilă Barani**, cît și antrenorul federal, **Petre Cișmigiu**, ne-au spus că nu este vorba de un regulament nou, că asemenea prevederi (referitoare la încălzire, poziția corpului, consultarea cu antrenorul) se aplică încă de anul trecut, de la campionatele europene de la Suhl și că sportivii noștri au fost deseori pasibili de penalizări și chiar de sancțiuni. Deși li s-a atras în permanență atenția, unii pistolari au continuat să nu se încadreze în textul regulamentului care va fi aplicat cu toată strictețea și la J. O. Pentru a se preveni situații neplăcute, cu consecințe asupra rezultatelor finale, în concursul de la Tunari s-a urmărit o aplicare întocmai a regulamentului, fără nici un fel de rabat.

Prin urmare sportivii noștri, ca și cei care îi pregătesc trebuie să respecte regulamentul de concurs, rigorile lui neputînd constitui o scuză pentru rezultatele slabe. Credem că evoluția nesatisfăcătoare de acum are cauze de alt ordin și e necesar a fi căutate, în principal, în procesul de instruire. Ar fi regretabil ca sportivi atît de reputați și un antrenor — fost campion olimpic — să nu aibă puterea și discernămîntul necesare pentru a depista adevăratele cauze ale unei comportări care nemulțumește și pe care o dorim pasageră.

Cel de al doilea fapt privește pistolul liber. Giușcă sau vreun alt țintaș nu întrunesc încă sufragiile pentru a putea concura onorabil în eșalonul fruntaș internațional. Rezultatele lor sînt concludente în acest sens. E o carență mai veche la această probă pe care doar o pregătire îndelungată o va rezolva. La pistol liber trăim de mulți ani sub semnul unei mari incertitudini. Valoarea autentică nu se poate căpăta peste noapte.

Specialiștii noștri la armele de vînătoare ne dau prea puține motive de satisfacție. Cîte un rezultat bun, urmat de altele cu o linie sinuoasă sau puternic descendentă. La skeet este imposibil să remarcăm pe cineva care să justifice pașaportul olimpic, iar la talere lansate din șanț, **Florescu, Dumitrescu** și **Popovici** nu reușesc să fie constanți. Este invocată calitatea necorespunzătoare a talerelor și a cartușelor, deși pe parcurs au fost aduse unele ameliorări.

Dominante ni se par însă a fi în această stare de lucruri, atît de controversată, lipsurile ținînd de domeniul antrenamentelor. De pildă, profesorul **Ion Lovinescu**, antrenorul lotiștilor, ne declara zilele trecute că sportivii lui au participat la prea multe concursuri, motiv pentru care timpul efectiv de pregătire a fost destul de scurt. Cine i-a obligat însă la așa ceva și de ce antrenorul nu s-a opus categoric dacă aceasta reprezenta într-adevăr un neajuns?

Apare evidentă concluzia că în materie de pregătiri la talere, se șovăie chiar dacă există eventual un plan de instruire. Aplicarea lui însă se pare că se face în slalom.

Timpul trece și antrenamentele nu pot fi rezolvate numai prin discuții în ședințe. Sportul talerelor are o frumoasă tradiție la noi și ar fi neplăcut ca ea să fie infirmată la München. Pentru ca faptul să fie evitat trebuie ca săptămînile de pînă la J. O. să fie folosite cu eficiență maximă.

În general, de altfel, recentele campionate internaționale ne-au arătat că în pregătirea celor care ne vor reprezenta la München este nevoie de mai multă dăruire de sine, de lucru metodic.

Sportul într-un frumos colț de țară:

MOLDOVA NOUĂ

Moldova Nouă. Un colț de țară de mare frumusețe, o splendidă așezare între Dunăre și Munții Semenicului, pe unde noua șosea asfaltată șerpuiește într-un peisaj ce oferă călătorului clipe de adevărată desfătare. Zonă în care turismul merită o mare atenție din partea celor ce răspund de această activitate pe meleagurile județului Caraș-Severin.

Moldova Nouă, o așezare ce cunoaște transformările acestor ani. Și aici s-au ridicat noi blocuri de locuințe, școli și licee moderne, s-a dezvoltat industria, mai ales minieritul.

În contextul prefacerilor sociale, SPORTUL și-a găsit locul ce i se cuvenea. Se întrec pe terenurile de handbal și volei, de fotbal și baschet oamenii muncii de la întreprinderea minieră, de la Constructorul și I.R.T.A. elevii celor trei școli generale și ai liceului, cei de la școala profesională. În oraș, după cum ne informa **Gheorghe Curan**, președintele Consiliului orășenesc pentru educație fizică și sport, **activează patru asociații sportive în întreprinderi și trei în școli, care cuprind peste 5 500 de membri.** În sfera de activitate a organului sportiv intră și cele 12 asociații din satele învecinate și din șase școli din mediul rural.

În cifre sportul înseamnă la Moldova Nouă 233 de sportivi legitimați, 382 clasificați, 19 secții afiliate, 66 de instructori voluntari (14 în întreprinderi, 20 în comune, 32 în școli), comisii pe ramuri de sport la atletism, box, fotbal, șah, turism, tenis de masă, volei și handbal, disciplinele ce încearcă să se afirme pe planul performanței, ajunse deocamdată pînă la nivelul Diviziei C la fotbal, sau județean, la celelalte. Doar boxul, unde activează ca antrenor un fost mare campion — Vasile Secoșan — încearcă prezențe la nivelul competițiilor republicane.

★

Dar cel mai mult ne-a interesat la Moldova Nouă sportul de masă. În ce măsură se adresează această activitate oamenilor muncii, tineretului?

Am fost la asociația sportivă **Minerul**, care are 2750 de membri. Este cea mai puternică din oraș, confundîndu-se în mare măsură cu activitatea sportivă a localității. Am întîlnit aici oameni entuziaști, pe directorul tehnic ing. **Jenică Basoc**, președintele asociației, pe inspectorul biroului personal, **Nicolae Mănescu**, secretarul asociației și pe alți inimoși sprijinitori voluntari ai sportului. Ca peste tot, inimile celor mai mulți bat pentru echipa de fotbal care aspiră și ea, să bată cîndva la porțile Diviziei B. Dar nici sportul de masă nu e uitat. Am răsfoit foile de arbitraj, vizate și de reprezentantul organului sportiv orășenesc, și am întîlnit nume de participanți la campionatul asociației la tenis de masă șah, handbal, fotbal. Au luat parte la întreceri cîteva sute din cei aproape 3 000 de membri ai asociației, reuniți în echipe ce reprezentau sectoarele de producție ca **mecanică, preparare, minerit, administrativ, tehnic.** 1971 a însemnat anul unui real succes în organizarea activității de masă. Acum, însă, datorită vremii nefavorabile, startul a fost mereu amînat. Gazdele noastre, însă, ne-au încredințat că terenurile de handbal și volei, mesele de ping-pong (de curînd cumpărate) vor fi, în curînd, folosite din plin. Ne place să credem că așa va fi. Acum posibilitățile de organizare a unor întreceri sînt mult mai mari. Stadionul — cu teren de fotbal, volei, cu pistă de atletism — aparține asociației. E de așteptat ca el să se bucure de o mai mare grijă din partea gospodarilor pentru că așa cum arăta cînd l-am vizitat nu prea făcea cinste celor ce l-au avut în proprietate. E nevoie ca stadionul să fie folosit cu mai multă eficiență, de către toți sportivii orașului, de elevii de aici, nu altii decît copiii celor de la întreprinderea minieră. A-l ține doar la dispoziția echipei de fotbal și a celei de juniori, după cum am văzut din programul afișat pe ușa vestiarului, ar fi o mare greșeală. Stadionul, aflat în centrul orașului, trebuie să devină gazdă primitoare a sportului din Moldova Nouă, de la cel de performanță pînă la campionatul școlar sau al asociației sportive. Pentru aceasta nu numai asociațiile respective trebuie să se preocupe. E nevoie ca însuși Consiliul orășenesc să devină un organ cu multă inițiativă, cu spirit organizator, un adevărat promotor al dezvoltării sportului și nu numai un „centru" care să înregistreze rezultatele pentru un eventual raport. La Moldova Nouă, sportul de masă trebuie să însemne o complexă activitate de practicare a exercițiului fizic în școli și în cămine, în întreprinderi (nu numai la cea minieră). La Moldova Nouă, cu toate realizările de pînă acum de nimeni contestate, sportul trebuie să capete un nou impuls pentru a se încadra în contextul activităților oamenilor de pe aceste meleaguri, mai puțin cunoscute, dar de o frumusețe ce nu se poate uita ușor.

Constantin ALEXE

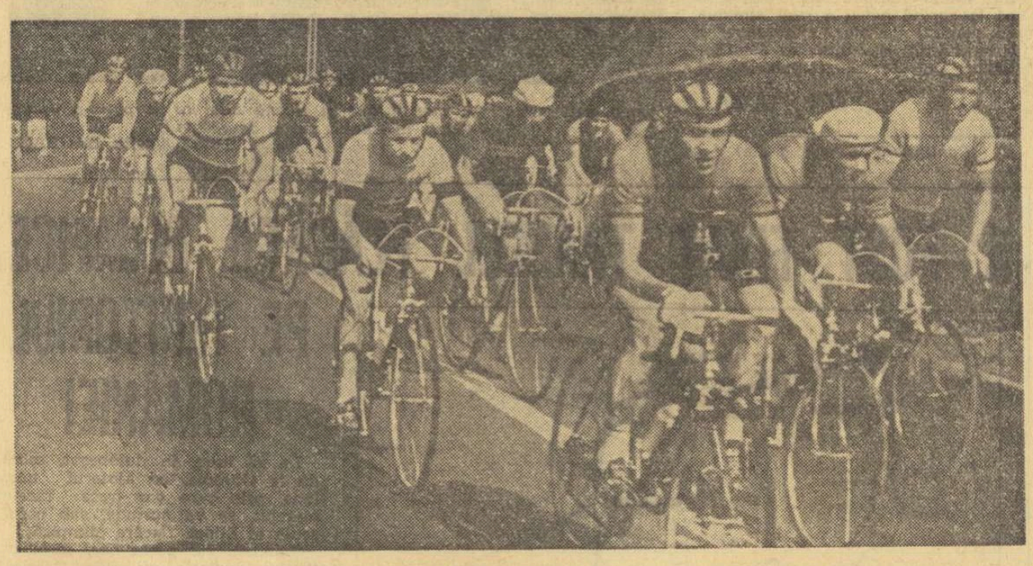

Pe urcușul Posadei, plutonul compact urcă în drum spre București. Aspect din timpul desfășurării ultimei etape a „Cursei Munților"

ciclism

ÎNSEMNĂRI DIN „CURSA MUNȚILOR"

„Cursa munților" se numără printre puținele competiții cicliste care se bucură de un prestigiu binemeritat în rîndurile sportivilor, antrenorilor și al federației de specialitate. În primul rînd pentru stabilitatea sa în calendarul competițional intern, iar în al doilea rînd prin garanția unei organizări fără reproș asigurată, an de an, de către clubul sportiv Dinamo și A. S. Loto-Pronosport.

Privită prin această prismă, ediția a XIII-a, recent încheiată, a acestei competiții, pe lîngă faptul că a confirmat așteptările a avut și meritul de a fi deschis noi orizonturi întrecerilor pe trasee montane. Ne referim la experiența reușită care a constituit-o etapa a III-a, transformată ad-hoc, dintr-o alergare pe circuit, într-o probă individuală contracronometru, pe un traseu în pantă, de 7,5 km, cu o diferență de nivel de 450 m (!). După cum am arătat la timpul cuvenit, etapa de contratimp a dat satisfacție. Traseul (Furnica, popioărie — Cota 1 400) fiind omologat drept accesibil, s-a hotărît ca proba să fie înscrisă în continuare, în programul de desfășurare a „Cursei Munților" și, poate, în acela al altor întreceri.

Iată o măsură binevenită care, în cazul cînd se vor adăuga și altele, de natură să ridice gradul de dificultate al întregii competiții, poate face ca tradiționala întrecere „Cursa Munților" să-și merite numele. Ne referim, de pildă, la etapa a II-a, Sinaia—Cîmpina—Sinaia, cu sosirea pe Furnica. Traseul acesteia, deși cuprinde două pante (Posada și Furnica) abia măsoară 80 km., distanță bună pentru o cursă dedicată cicliștilor de categoria... juniori. Ar fi, credem, cu mult mai indicat ca această etapă să se reprogrameze, de pildă, pe traseul Sinaia—Păduchiosul—Tîrgoviște și retur. Distanța de concurs s-ar mări cu circa 40 km. și, în plus, ar avea avantajul de a supune pe concurenți la o verificare deosebit de severă. Escaladarea Păduchiosului la ducere și la întoarcere constituie o încercare dificilă, dar nu și inaccesibilă concurenților care își disputa întîietatea în „Cursa Munților".

Victoria finală în „Cursa Munților" a revenit, după cum se știe, reprezentantului clubului sportiv Dinamo, VASILE TEODOR. Succesul acestuia este meritat. S-a dovedit un sprinter neîntrecut și, de asemenea, un foarte bun cățărător. Din partea lui Vasile Teodor ne-am fi așteptat însă la mai mult. Prea își menajează forțele lăsînd pe alții să acționeze în vederea dinamizării etapelor. Vrem să credem că toate aceste rețineri sînt o consecință a accidentului pe care l-a suferit în primăvară și care l-a ținut o bună perioadă de timp în afara oricărei activități. Îl vom urmări cu mai multă atenție în competițiile care urmează...

Dintre ceilalți cicliști fruntași, excluzîndu-l poate pe Constantin Grigore — pe care l-am mai văzut, de bine de rău, întreprinzînd cîte ceva — în rest, oricît am fi de îngăduitori nu mai putem face alte evidențieri. Frații Suciu, de pildă, au fost o umbră a ceea ce au reprezentat cîndva pentru ciclismul nostru. Au... înotat tot timpul, pe undeva, prin spatele plutonului și cînd credeam că în sfîrșit vor ieși și ei din anonimat, în etapa contracronometru, s-au comportat și aici lamentabil. Vom evidenția în schimb tineretul. Noua generație de alergători s-a făcut remarcată în principal prin spiritul ei înalt de combativitate. Nu s-a intimidat în fața faimei cicliștilor mai vîrstnici și, pușì permanent pe hartă, au înviorat întrecerea. Dintre acești cicliști bătăioși, trebuie menționați Vasile Budea de la Steaua — autorul unor suite de evadări, V. Miu, T. Drăgan, I. Biro și C. Cîrje de la Dinamo, G. Marton (Petrolul Ploiești), C. Tănase (C. S. Brăila), V. Murineanu (Dinamo), E. Imbuzan (Steaua) și alții. Despre comportarea excelentă a lui Dumitru Stanca am mai vorbit. Evoluția sa în proba contracronometru a fost o adevărată revelație. Al doilea timp al zilei, realizat într-o alergare atît de dificilă, îl recomandă ca pe un sportiv cu mari resurse de care va trebui să se țină seama.

Gheorghe ȘTEFANESCU

DE LA LICEUL DE SCHI DIN PREDEAL

CONCURSUL DE ADMITERE ÎN ANUL I pentru anul școlar 1972/1973, va avea loc între 22 iunie — 3 iulie 1972.

Examenul teoretic se desfășoară în aceleași condiții ca la liceele de cultură generală.

Controlul medical și examenul practic sînt programate în zilele de 22 și 23 iunie, pentru a permite candidaților respinși să se înscrie la examenul de admitere la alte licee (26 iunie).

LICEUL DE SCHI este liceu de cultură generală cu secțiile reală și umanistă, care, paralel cu asigurarea unei bune pregătiri de cultură generală, oferă condiții de pregătire a tineretului școlar pentru obținerea unor rezultate sportive de valoare.

PE TOATĂ DURATA ȘCOLARIZĂRII SE ACORDĂ INTERNAT ȘI MASA GRATUIT ELEVILOR ADMIȘI, DE LA CLASA a V-a PÎNĂ LA CLASA a XII-a.

Informații suplimentare se pot obține de la secretariatul școlii, Predeal, bd. Gh. Gheorghiu-Dej nr. 9 — tel. 1547.

fotbal

INCERTITUDINEA PERSISTĂ; NIMENI NU CEDEAZĂ VREUN PAS...

(Urmare din pag. 1)

băieţilor lui Halagian care, în conjunctura mai favorabilă pentru ei a etapei imediat următoare (miercuri, 21 iunie), pot realiza definitiva desprindere de urmăritori. Pentru că în timp ce F. C. Argeş va evolua pe propriul teren (în compania „lanternei" — Crişul Oradea), U.T.A. şi „U" Cluj vor susţine dificile partide, în deplasare, cu Steaua şi, respectiv, Politehnica Iaşi.

Luptă, din răsputeri, pentru supravieţuire în prima divizie a ţării şi trio-ul formaţiilor suferinde: C.F.R. Cluj (cine-i mai acorda vreo şansă la sfîrşitul turului, cînd se afla, cu 7 p., pe ultimul loc?) a depăşit, acasă, un adversar dificil, Politehnica Iaşi a smuls un punct Steagului roşu, pe terenul acesteia, în sfîrşit, Petrolul a pus serioase probleme formaţiei textiliste, timp de 70 de minute. Ne este greu să fixăm, cu precizie, echipa locului 15, mai ales că, în etapa care urmează, toate trei vor juca pe propriul teren. Apreciem, doar, că feroviarii clujeni au un program mai uşor, atît miercuri 21 iunie, cît şi în etapa de închidere cînd tustrele vor evolua în condiţii de deplasare. C.F.R. Cluj, la Braşov (unde — ne-o spun ultimele rezultate — „1" a încetat să mai fie solist), Petrolul, la Petroşani (unde nu este exclus ca şi Jiul să mai aibă nevoie de puncte), Politehnica, la Tg. Mureş, acolo unde A.S.A. s-ar putea să mai aspire la „un număr de start" în Cupa U.E.F.A.

Abia acum, după etapa consumată duminică, îşi dă seama Dinamo cît de aproape a fost şi ea de participarea în Cupa U.E.F.A. Obiectiv cam „mic" pentru o campioană „en-titre" dar, oricum, mai conform cu valorile ei.

Cu gîndul la Cupă sau, mai sigur, la... viitoarea ediţie a Diviziei A, Dinamo a repetat, alaltăieri, în faţa a 12 000 de suporteri (la un meci fără miză!) o lecţie nouă, de organizare şi eficienţă în joc: cu un cuplu de fundaşi centrali (Gabriel Sandu — Dobrău), tînăr, de perspectivă, cu o linie de mijloc (Dinu — Radu Nunweiller) de foarte multe karate, şi cu o pereche de înaintaşi centrali alcătuită din doi virtuozi ai balonului, Dumitriu II şi Dumitrache. La Dinamo, ex-juniorul Dobrău (dîrz, plasament bun, deposedare cvasiperfectă, oportun şi precis în transmiteri) pare să-i rezolve lui Nicuşor o importantă problemă, şi anume aceea a fixării mijlocaşului ideal, în accepţiunea modernă a postului. Despre Dinu e vorba, ale cărui „diagonale", de 40—50 m, expediate spre aripi, ne-au pus din nou în faţa unui mijlocaş de certă clasă internaţională, în stare să-şi scoată coechipierii din linia I din cronica criză de timp şi de spaţiu. Da, la Dinamo, problema e ca şi rezolvată. Am dori-o şi la lotul reprezentativ (poate cu Boc, poate tot cu... Dobrău), mai ales că şi Angelo Niculescu se arată predispus, la ora actuală, pentru inovări în direcţia concepţiei tactice.

Ce-aţi zice de un „mijloc" Dumitru — Dinu — Nunweiller la echipa naţională pentru sezonul viitor? Cu Dinu, trecut din apărarea imediată spre zona de mijloc, ar cîştiga teren, credem noi, şi ideea jocului ofensiv, preconizată, de altfel, pentru campaniile preliminariilor C. M.

★

A reintrat Dumitrache! Zeci de copii ai galeriei de la tribuna a doua i-au făcut o entuziastă primire, un „stadion" i-a scandat numele. După deschiderea scorului, de către Dumitriu II, suporterii dinamoviştilor au ritmat: „Dumitrache, vrem un gol!!!". Şi Dumitrache s-a conformat, în stilul său personal — volé, la o centrare de pe aripa dreaptă — pentru ca, în final, să treacă la o porţie dublă. Din conul de umbră în care s-a aflat (din cauza lui!), multă vreme, Dumitrache este, iarăşi, sub fascicolul de lumină. Va depinde numai de el să rămînă aici, în atenţia tuturor, deci şi a selecţionerului federal. În stagiunea de primăvară, echipa naţională a acuzat lipsa unui vîrf de clasa lui Dumitrache, dar şi jucătorul dinamovist va trebui să facă totul pentru a binemerita tricoul naţionalei.

★

Şi tocmai cînd un ex-tricolor îşi face reintrarea în arenă, iată că Răducanu dispare (din nou) din lotul reprezentativ, reunit, ieri, în vederea amicalului cu Italia. Aflînd ştirea excluderii portarului rapidist din lotul pentru partida de sîmbătă ne întrebam dacă membrii biroului federal n-au fost, cumva, cam aspri cu el şi iată-l pe Răducanu răspunzîndu-ne, singur, cît se poate de expeditiv: printr-o nouă atitudine de neseriozitate, arătată în timpul jocului de la Tg. Mureş, de pe urma căreia a avut de suferit întreaga echipă. Este Răducanu un incurabil?

GAFELE LUI RĂDUCANU

Îmi vine greu să pun pe hîrtie aceste rînduri ce se vor adresa unuia dintre cei mai talentaţi şi mai dotaţi portari ai fotbalului nostru — Răducanu.

Îmi vine greu şi pentru că Răducanu este un băiat bun, întotdeauna foarte vesel şi bine dispus, simpatizat de toţi cei ce vin la fotbal, fie că sînt sau nu suporteri ai Rapidului. Dar iată că, mereu, Răducanu, socotit printre cei mai buni portari din Europa, „prieten cu Pele", după cum îi place să spună, ne aminteşte şi de cealaltă faţă a sa, întocmai unui Ianus al fotbalului. I-am aplaudat de atîtea ori reuşitele, mingile scoase in extremis, am fost de acord cu antrenorii Rapidului, atît cu cei de azi cît şi cu cei dinaintea lor, care spuneau că Răducanu le-a cîştigat meciuri. Mi-am amintit de Lausanne şi de încă atîtea şi atîtea întîlniri în care el a fost imbatabil.

Am fost de acord cu ziaristul francez Robert Vergne care, după meciul Ungaria — România, de la Budapesta, scria că Răducanu, deşi nu are siguranţa unui Banks, poate apăra uneori ca Iaşin. L-am felicitat de multe ori pe purtătorul tricou lui cu nr. 1 al Rapidului şi al naţionalei. Dar toate astea nu mă pot face ca astăzi să nu scriu despre numărul tot mai mare de gafe pe care le face Răducanu, despre superficialitatea cu care priveşte meciurile, superficialitate care, probabil, vine şi din uşurinţa cu care priveşte antrenamentele, dar mai ales de la felul său de a fi, de a lua lucrurile uşor. *Adică, îndemînarea sa ieşită din comun l-a dus la bufonerie; iar bufoneriile — atunci cînd nu i-au reuşit — l-au dus la faulturi şi la greşeli grave care s-au soldat cu goluri.*

Să ne amintim, printre altele, de golul făcut cadou lui Capkovici, în meciul de anul trecut cu Cehoslovacia, de partida Rapid — Tottenham, de faulturile grosolane asupra lui Năstase şi asupra orădeanului Tamaş, de jocul său dincolo de careul de 16 m (care înseamnă şi o desconsiderare a adversarului, dar şi pericol pentru poarta proprie), ca şi de multe altele — şi să ne oprim la meciul A.S.A. — Rapid, de duminică. De data asta, Răducanu n-a mai adus puncte Rapidului, ci le-a pierdut. La primul gol, a atins mingea cu mîna şi parcă mai vîrtos a înfundat-o în colţul plasei; la al doilea, surprins prea înainte, a pasat adversarului (de data asta el s-a numit Mureşan), iar în timpul jocului Răducanu a făcut faulturi grosolane în afara careului: în min. 14 asupra lui Hajnal, în min. 31 asupra lui Mureşan.

Gafele lui Răducanu, reflexele sale întîrziate (vezi golul din min. 88, de la Belgrad) au ajuns proverbiale. Adversarii contează pe ele, antrenorii săi oare nu le văd? Nu analizează cauzele lor? De ce nu iau măsuri de îndreptare? *Ar fi păcat ca talentatul Răducanu să dispară rapid, aşa cum au dispărut atîţia alţi talentaţi fotbalişti români...*

Mircea TUDORAN

GOLUL ETAPEI

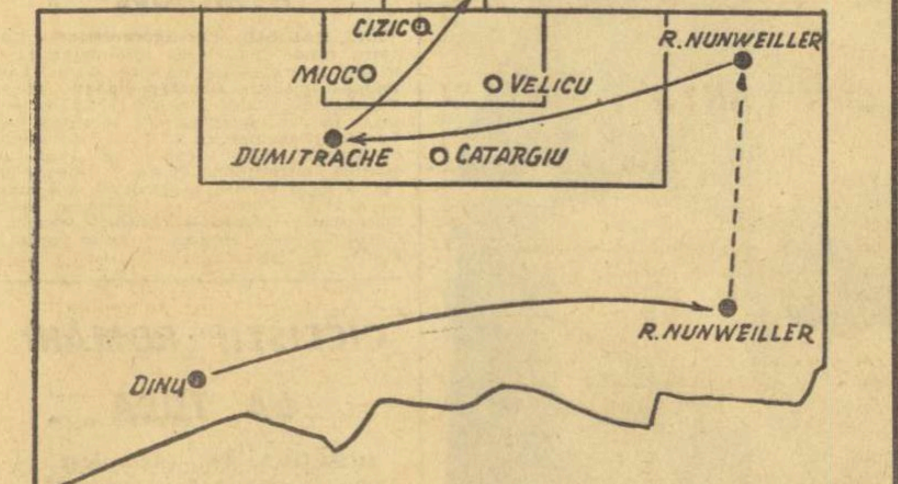

Un gol de mare frumuseţe a fost înscris de **Dumitrache** în minutul 37 al partidei Dinamo — S.C. Bacău.

Acţiunea care a premers înscrierii lui a fost simplă, rapidă şi precisă, de o geometrie impecabilă: **Dinu** a intrat în posesia balonului undeva în apropierea centrului terenului, pe stînga, în vecinătatea tuşei, a făcut cîţiva paşi şi l-a deschis pe **Radu Nunweillear** — printr-o pasă de aproximativ 40 de metri — aflat tocmai pe cealaltă parte a terenului, pe post de extremă dreaptă; Radu a făcut o cursă pe aripă şi a centrat în careu. Mingea a depăşit buchetul apărătorilor băcăuani, ajungînd la **Dumitrache,** care a reluat-o din vole, imparabil, în colţul stîng al porţii apărate de **Cizic.**

Stan, în luptă cu Naidin, respinge balonul pe care Stoian (nr. 9) îl aşteaptă pentru a-l retrimite spre poartă. (Fază din meciul Jiul — F. C. Argeş)

Foto: Virgil ONESA

CAMPIONATUL ŞCOLILOR GENERALE ÎN FAZA DE ZONĂ

Turneul final, la Piatra Neamţ, între 17-23 iulie

Campionatul republican al şcolilor generale a avansat pînă în faza de zonă. Cele şase cîştigătoare ale grupelor pe zone se vor califica pentru turneul final al competiţiei, programat la Piatra Neamţ, între 17 şi 23 iulie.

Din datele existente pînă în prezent la Ministerul Educaţiei şi Învăţămîntului, rezultă că la etapa pe centre de comune şi şcoli a întrecerii s-au aliniat peste 4 500 de echipe reprezentative de şcoli, adică aproximativ 50 000 de mici jucători.

Intervalul de o lună dintre etapa de zonă şi turneul final, perioadă în care elevii se vor afla în vacanţă, permite celor şase finaliste să se pregătească temeinic pentru a conferi turneului final un bun nivel tehnic, prin jocuri de calitate, desfăşurate pe coordonatele unei depline sportivităţi. Este de presupus că victoria finală va surîde acelei echipe care va şti să folosească mai bine tocmai această perioadă.

PENTRU A VENI ÎN AJUTORUL MIŞCĂRII SPORTIVE DE MASĂ DIN ŢARA NOASTRĂ

UNIVERSALCOOP

Comerţul prin coletărie
str. Serg. Nuţu Ion nr. 8—12
sectorul 6 Bucureşti

pune la dispoziţia asociaţiilor, şcolilor şi tuturor sportivilor materiale şi echipament pentru diferite discipline:

— Extensor reglabil — lei 49,60
— Bară extensibilă — lei 80,50
— Ochelari subacvatici — lei 75
— Labe pentru înot, import R.P.U. — lei 80
— Ţeavă de respirat sub apă, — lei 33
— Mingi ping-pong — lei 2,50
— Pantofi tenis — lei 18—34
— Ghete baschet — lei 75
— Rucsac model 68/6 — lei 212
şi alte produse sportive şi pentru turism.

Plata articolelor se face la oficiul poştal odată cu primirea coletului.

Liceul de cultură generală „N. Bălcescu" Craiova
Secţia cu program de educaţie fizică

ANUNŢ

Concursul de admitere în anul I pentru anul şcolar 1972—1973 va avea loc între 22 iunie — 3 iulie 1972 şi constă din: **examenul teoretic** (ca la liceele de cultură generală), **controlul medical** (probe hepatice, examenul cardio-vascular şi pulmonar), **probe practice** (60 m, lungime, 1 000 m (băieţi), 500 m (f) şi o **probă la alegere din atletism sau baschet** în funcţie de dorinţă şi aptitudini).

Media la examenul de admitere se calculează adunînd media examenului practic cu media obţinută la obiectele de cultură generală.

În perioada 16—21 iunie a.c. se organizează cursuri de pregătire pentru examenul practic şi teoretic.

În perioada 1—10 sept. 1972 se va ţine un concurs de selecţie pentru ocuparea locurilor libere în clasele V—VIII ale secţiei cu program de educaţie fizică (atletism — baschet).

Examenul va consta din:
— examen medical
— probe practice (60 m lungime, aruncarea mingii de oină, 500 m băieţi, 300 m fete).

Elevii admişi din mediul rural vor avea asigurat internat şi masă contra cost, iar cei cu aptitudini deosebite vor avea întreţinere gratuită.

Secţia cu program de educaţie fizică din cadrul liceului „N. Bălcescu" este liceu de cultură generală, cu secţiile uman şi real, care oferă cele mai bune condiţii de pregătire tineretului şcolar pentru obţinerea unor performanţe sportive, paralel cu asigurarea unei bune pregătiri de cultură generală.

MIERCURI — CUPLAJ LA PITEŞTI

Miercuri va avea loc la Piteşti un interesant cuplaj în care vor evolua în meci vedetă (orele 17,30) echipele **F. C. Argeş** şi **Sportul studenţesc.** În deschidere (orele 15,30) se vor înfrunta „cadeţii" formaţiei gazdă cu divizionara C Sirena Bucureşti.

ÎN DIVIZIA C LUPTA CONTINUĂ!

În numai 5 serii au fost desemnate participantele la barajul Diviziei B: Electronica Bucureşti, Gloria Buzău, Independenţa Sibiu, Victoria Carei şi Metrom Braşov

SERIA I

Nicolina Iaşi — Minobradul Vatra Dornei 3—2 (2—1)
Textila Botoşani — I.T.A. Paşcani 2—4 (1—1).
Constructorul Iaşi — Victoria P.T.T.R. Botoşani 1—1 (0—1)
Victoria Roman — Minerul Gura Humorului 1—0 (1—0).
Chimia Suceava — Unirea Iaşi 6—0 (5—0)
Avîntul Frasin — A.S.A. Cîmpulung 1—1 (0—1)
Foresta Fălticeni — Fulgerul Dorohoi 2—1 (2—1)

(Corespondenţi: V. Diaconescu, T. Ungureanu, D. Valeriu, G. Groapă, C. Alexa, I. Bodnar şi D. Crăciun).

1. I.T.A. Paşcani	25	17	3	5	62—22	37
2. Chimia Suceava	25	14	8	3	39—8	36
3. ASA Cîmpulung	25	13	8	4	42—23	34
4. Victoria Roman	25	14	4	7	47—24	32
5. Min. G. Humorului	25	11	7	7	43—18	29
6. Avîntul Frasin	25	12	5	8	28—26	29
7. Textila Botoşani	25	7	9	9	30—31	23
8. Foresta Fălticeni	25	9	5	11	23—27	23
9. Unirea Iaşi	25	8	5	12	30—47	21
10. Nicolina Iaşi	25	8	4	13	36—50	20
11. Minobr. V. Dornei	25	8	3	14	35—52	19
12. Fulgerul Dorohoi	25	7	4	14	23—51	18
13. Victoria Botoşani	25	7	3	15	32—56	17
14. Constructorul Iaşi	25	1	10	14	17—52	12

Etapa viitoare — ultima (18 iunie): Minerul Gura Humorului — Constructorul Iaşi, Minobradul Vatra Dornei — Avîntul Frasin, Unirea Iaşi — Victoria Roman, I.T.A. Paşcani — Foresta Fălticeni, A.S.A. Cîmpulung — Textila Botoşani, Fulgerul Dorohoi — Nicolina Iaşi, Victoria P.T.T.R. Botoşani — Chimia Suceava.

SERIA A II-a

Minerul Comăneşti — U.R.A. Tecuci 2—1 (0—0)
Luceafărul Focşani — Letea Bacău 3—1 (0—0)
Gloria Tecuci — Danubiana Roman 0—1 (0—0)
Textila Buhuşi — Petrolul Moineşti 1—2 (0—0).
Rulmentul Bîrlad — Oituz Tg. Ocna 3—0 (0—0).
Cimentul Bicaz — Viitorul Vaslui 2—2 (2—0)
Trotuşul Gh. Gheorghiu-Dej — Automobilul Focşani 4—1 (2—0)

(Corespondenţi: I. Bîrzan, V. Manoliu, V. Doruş, I. Vieru, E. Solomon, St. Ghimpe şi Gh. Grunzu).

1. Petrolul Moineşti	25	13	10	2	45—21	36
2. Rulmentul Bîrlad	25	15	5	5	41—22	35
3. Min. Comăneşti	25	14	5	6	35—22	33
4. Automob Focşani	25	14	1	10	47—40	29
5. Danub. Roman	25	11	3	11	48—37	25
6. Textila Buhuşi	25	11	2	12	47—43	24
7. Viitorul Vaslui	25	9	6	10	26—32	24
8. U.R.A. Tecuci	25	10	3	12	33—36	23
9. Oituz Tg. Ocna	25	9	5	11	31—39	23
10. Letea Bacău	25	10	2	13	38—37	22
11. Trot. Gh. Gh.-Dej	25	9	4	12	37—46	22
12. Cimentul Bicaz	25	8	6	11	32—47	22
13. Luceafărul Foc.	25	6	5	14	33—47	17
14. Gloria Tecuci	25	3	9	13	18—51	15

Etapa viitoare: Danubiana Roman — Textila Buhuşi, Petrolul Moineşti — Gloria Tecuci, Automobilul Focşani — Minerul Comăneşti, Letea Bacău — Rulmentul Bîrlad, Viitorul Vaslui — Trotuşul Gh. Gheorghiu-Dej, Oituz Tg. Ocna — Luceafărul Focşani, U.R.A. Tecuci — Cimentul Bicaz.

SERIA A III-a

Granitul Babadag — I.M.U. Medgidia 1—2 (1—1)
Dunărea Tulcea — Unirea Tricolor Brăila 0—0
Oţelul Galaţi — Viitorul Brăila 2—1 (0—0)
Portul Brăila — S. N. Constanţa 6—1 (3—0)
Cimentul Medgidia — Delta Tulcea 0—0
Marina Mangalia — Constructorul Galaţi 2—2 (1—1)
Electrica Constanţa — Ancora Galaţi 4—1 (2—1)

(Corespondenţi: N. Fuciglu, I. Turşie, V. Ştefănescu, Tr. Enache, R. Avram, I. Cioboată şi P. Cornel).

1. Delta Tulcea	25	14	7	4	35—11	35
2. IMU Medgidia	25	11	11	3	44—21	33
3. Constr. Galaţi	25	12	8	5	47—16	32
4. Oţelul Galaţi	25	11	6	8	37—28	28
5. Electrica C-ţa	25	10	6	9	37—37	26
6. Viitorul Brăila	25	10	6	9	30—32	26
7. Marina Mangalia	25	7	11	7	27—25	25
8. Unirea Tricolor Br.	25	7	9	9	24—39	23
9. Granitul Babadag	25	9	4	12	33—49	22
10. Dunărea Tulcea	25	6	10	9	18—32	22
11. Cimentul Medgidia	25	7	7	11	30—29	21
12. Ancora Galaţi	25	6	9	10	22—33	21
13. Portul Brăila	25	7	4	14	32—47	18
14. S.N. Constanţa	25	6	6	13	21—38	18

Etapa viitoare: Delta Tulcea — Portul Brăila, Constructorul Galaţi — Granitul Babadag, Ancora Galaţi — Marina Mangalia, Viitorul Brăila — Electrica Constanţa, S.N. Constanţa — Oţelul Galaţi, Unirea Tricolor Brăila — Cimentul Medgidia, I.M.U. Medgidia — Dunărea Tulcea.

SERIA A IV-a

Electronica Bucureşti — Olimpia Giurgiu 5—0 (2—0)
Unirea Tricolor Bucureşti — T.M. Bucureşti 0—2 (0—0)
Tehnometal Bucureşti — Flacăra roşie Bucureşti 1—1 (1—1)
Victoria Lehliu — Dinamo Obor Bucureşti 0—0
Voinţa Bucureşti — Laromet Bucureşti 3—0 (2—0)
Maşini unelte Bucureşti — Celuloza Călăraşi 1—1 (1—0)
Autobuzul Bucureşti — Sirena Bucureşti 1—1 (1—0)

(Corespondenţi: R. George, C. Secară, C. Toader, S. Mischie, O. Guţu, G. Octavian şi G. Rosner).

1. Electronica Buc.	25	15	7	3	41—12	37
2. Unirea Tric. Buc.	25	13	8	4	45—17	34
3. Autobuzul Buc.	25	13	6	6	41—20	32
4. Tehnometal Buc.	25	13	4	8	41—25	30
5. Celuloza Călăraşi	25	13	4	8	35—23	30
6. T.M. Bucureşti	25	11	5	9	28—27	27
7. Laromet Buc.	25	7	10	8	19—27	24
8. Sirena Buc.	25	6	10	9	21—23	22
9. Fl. roşie Buc.	25	9	4	12	27—37	22
10. Voinţa Buc.	25	7	8	10	22—29	22
11. Dinamo Obor Buc.	25	7	7	11	18—29	21
12. Maşini unelte Buc.	25	6	8	11	22—36	20
13. Olimpia Giurgiu	25	6	7	12	23—34	19
14. Victoria Lehliu	25	3	4	18	13—37	10

Etapa viitoare: Laromet Bucureşti — Victoria Lehliu, Dinamo Obor Bucureşti — Autobuzul Bucureşti, Flacăra roşie Bucureşti — Unirea Tricolor Bucureşti, Olimpia Giurgiu — Maşini unelte Bucureşti, T.M. Bucureşti — Voinţa Bucureşti, Sirena Bucureşti — Tehnometal Bucureşti, Celuloza Călăraşi — Electronica Bucureşti.

SERIA A V-a

Caraimanul Buşteni — Gloria Buzău 0—0
Azotul Slobozia — Petrolul Berca 2—0 (1—0)
Chimia Buzău — Aurora Urziceni 3—1 (1—1)
Olimpia Rm. Sărat — Petrolistul Boldeşti 1—0 (1—0)
Viitorul Slănic — Carpaţi Sinaia 2—5 (2—1)
Şoimii Buzău — Prahova Ploieşti 1—0 (1—0)
Victoria Floreşti — I.R.A. Cîmpina 3—0 (1—0)

(Corespondenţi: V. Zbarcea, I. Matei, M. Dumitru, T. Budescu, D. Ciobanu, D. Marin şi N. Coman).

1. Gloria Buzău	25	15	9	1	40—13	39
2. Carpaţi Sinaia	25	13	5	7	43—31	31
3. Şoimii Buzău	25	11	8	6	35—22	30
4. IRA Cîmpina	25	11	5	9	32—24	27
5. Caraim. Buşteni	25	9	8	8	33—28	26
6. Petrolistul Boldeşti	25	9	7	9	37—31	25
7. Prahova Ploieşti	25	7	11	7	34—31	25
8. Azotul Slobozia	25	8	8	9	36—35	24
9. Victoria Floreşti	25	8	7	10	43—40	23
10. Chimia Buzău	25	9	5	11	30—35	23
11. Olimpia Rm. Sărat	25	8	6	11	28—33	22
12. Petrolul Berca	25	7	7	11	28—36	21
13. Aurora Urziceni	25	7	4	14	25—57	18
14. Viitorul Slănic	25	7	2	16	26—54	16

Etapa viitoare: Aurora Urziceni — Victoria Floreşti, Petrolistul Boldeşti — Şoimii Buzău, I.R.A. Cîmpina — Viitorul Slănic, Carpaţi Sinaia — Chimia Buzău, Petrolul Berca — Olimpia Rm. Sărat, Gloria Buzău — Azotul Slobozia, Prahova Ploieşti — Caraimanul Buşteni.

SERIA A VI-a

Sporting Roşiorii de Vede — Flacăra Moreni 1—4 (0—4).
Oltul Slatina — Chimia Tr. Măgurele 4—1 (3—0)
Petrolul Videle — Oltul Rm. Vîlcea 4—1 (2—0)
Dacia Piteşti — Muscelul Cîmpulung 5—2 (3—0)
Unirea Drăgăşani — Rapid Piatra Olt 6—0 (3—0)
Comerţul Alexandria — Lotrul Brezoi 1—0 (0—0)
Petrolul Tîrgovişte — Metalul Mija 2—2 (1—0)

(Corespondenţi: T. Negulescu, C. Ghiţescu, V. Pancu, Al. Momete, D. Denghel, Al. Bizon şi M. Avanu).

1. Flacăra Moreni	25	18	3	4	58—18	39
2. Oltul Slatina	25	16	6	3	44—16	38
3. Chim. Tr. Măg.	25	11	6	8	32—18	28
4. Dacia Piteşti	25	10	7	8	39—27	27
5. Petrolul Videle	25	8	9	8	28—22	25
6. Metalul Mija	25	11	3	11	35—31	25
7. Petrolul Tîrgovişte	25	10	5	10	35—31	25
8. Comerţul Alex.	25	10	5	10	24—32	25
9. Unirea Drăgăşani	25	9	6	10	36—32	24
10. Sporting Roşiori	25	8	5	12	29—46	21
11. Lotrul Brezoi	25	7	7	11	24—46	21
12. Oltul Rm. Vîlcea	25	8	4	13	33—46	20
13. Musc. Cîmpulung	25	5	7	13	21—43	17
14. Rapid P. Olt	25	5	5	15	19—49	15

Etapa viitoare: Chimia Tr. Măgurele — Petrolul Videle, Rapid Piatra Olt — Petrolul Tîrgovişte, Metalul Mija — Sporting Roşiorii de Vede, Lotrul Brezoi — Unirea Drăgăşani, Muscelul Cîmpulung — Comerţul Alexandria, Oltul Rm. Vîlcea — Dacia Piteşti, Flacăra Moreni — Oltul Slatina

SERIA A VII-a

Minerul Motru — Metalul Drobeta Tr. Severin 2—1 (1—0)
Pandurii Tg. Jiu — Răsăritul Caracal 4—1 (1—1)
Progresul Strehaia — Steagul roşu Pleniţa 0—1 (0—1)
Metalul Topleţ — Ştiinţa Petroşani 1—1 (0—0)
Meva Drobeta Tr. Severin — Dunărea Calafat 2—2 (1—1)
Minerul Lupeni — Progresul Corabia 4—0 (1—0)

(Corespondenţi: P. Pălănceanu, N. Chivulescu, Gh. Dobreanu, R. Predescu, M. Focşan şi I. Cotescu).

1. Met. Drobeta Tr. S.	23	14	5	4	49—22	33
2. Ştiinţa Petroşani	23	13	6	4	47—20	32
3. Minerul Lupeni	23	11	10	2	49—23	32
4. Minerul Motru	23	10	6	7	37—26	26
5. Pandurii Tg. Jiu	23	9	5	9	28—29	23
6. Steagul r. Pleniţa	24	9	4	11	35—32	22
7. Dunărea Calafat	23	8	6	9	42—41	22
8. Meva Drobeta Tr. S.	23	7	6	10	24—29	20
9. Răsăritul Caracal	23	7	6	10	35—43	20
10. Metalul Topleţ	23	7	6	10	34—47	20
11. Progresul Corabia	23	7	5	11	28—42	19
12. Progr. Strehaia	23	6	4	13	20—41	16
13. Minerul Rovinari	23	5	5	13	23—56	15

Etapa viitoare: Răsăritul Caracal — Meva Drobeta Tr. Severin, Dunărea Calafat — Pandurii Tg. Jiu, Minerul Rovinari — Progresul Strehaia, Metalul Drobeta Tr. Severin — Metalul Topleţ, Progresul Corabia — Minerul Motru, Ştiinţa Petroşani — Minerul Lupeni. Steagul roşu Pleniţa — stă.

SERIA A VIII-a

Mureşul Deva — C.F.R. Caransebeş 5—1 (3—1)
Victoria Caransebeş — Minerul Bocşa 1—3 (0—1) (s-a jucat la Bocşa Română)
Minerul Moldova Nouă — Electromotor Timişoara 1—0 (1—0).
Metalul Oţelul Roşu — Vagonul Arad 1—2 (0—0)
Furnirul Deta — Aurul Brad 2—1 (1—1)
Gloria Arad — U.M. Timişoara 1—1 (1—0)
Progresul Timişoara — Minerul Ghelar 3—2 (1—1)

(Corespondenţi: I. Simion, C. Brîndzea, P. Simandan, R. Zeno, M. Ştefan, I. Stefan şi I. Ene).

1. Vagonul Arad	25	14	6	5	36—24	34
2. Mureşul Deva	25	14	4	7	58—24	32
3. Min. Mold. Nouă	25	11	7	7	35—25	29
4. U.M. Timişoara	25	11	6	8	35—27	28
5. Electromotor Tim.	25	12	3	10	38—32	27
6. Progr. Timişoara	25	10	6	9	38—36	26
7. Met. Oţelul Roşu	25	10	6	9	45—44	26
8. Furnirul Deta	25	11	3	11	22—28	25
9. Aurul Brad	25	10	4	11	33—41	24
10. Gloria Arad	25	9	5	11	30—30	23
11. Minerul Bocşa	25	10	3	12	39—48	23
12. Minerul Ghelar	25	10	2	13	39—46	22
13. CFR Caransebeş	25	6	5	14	32—43	17
14. Victoria C.-sebeş	25	4	6	15	25—57	14

Etapa viitoare: Aurul Brad — Gloria Arad, U.M. Timişoara — Metalul Oţelul Roşu, Minerul Ghelar — Minerul Moldova Nouă, Minerul Bocşa — Progresul Timişoara, Electromotor Timişoara — Mureşul Deva, Vagonul Arad — Victoria Caransebeş, C.F.R. Caransebeş — Furnirul Deta.

SERIA A IX-a

Constructorul Hunedoara — Chimia Or. Victoria 2—0 (1—0)
U.P.A. Sibiu — Unirea Alba Iulia 1—0 (0—0)
Minerul Teliuc — Textila Sebeş 6—2 (4—1)
C.F.R. Simeria — A.S.A. Sibiu 3—0 (1—0)
Metalul Copşa Mică — C.F.R. Sighişoara 2—2 (1—1)
Independenţa Sibiu — Minaur Zlatna 3—0 (2—0)
Vitrometan Mediaş — Victoria Călan 1—0 (0—0)

(Corespondenţi: M. Ioanid, Gh. Topîrceanu, I. Vladislav, M. Munteanu, M. Faliciu, L. Ilie şi V. Popovici).

1. Independenţa Sibiu	25	16	4	5	62—17	36
2. Victoria Călan	25	12	4	9	43—26	28
3. Unirea Alba Iulia	25	12	4	9	24—26	28
4. CFR Simeria	25	12	3	10	46—34	27
5. Metalul Copşa M.	25	11	5	9	36—37	27
6. Minerul Teliuc	25	10	6	9	33—29	26
7. U.P.A. Sibiu	25	10	5	10	35—36	25
8. Vitrometan Mediaş	25	9	7	9	31—37	25
9. Chimia Victoria	25	10	4	11	25—32	24
10. CFR Sighişoara	25	8	8	9	24—31	24
11. Minaur Zlatna	25	9	4	12	31—33	22
12. Constr. Hunedoara	25	8	6	11	22—36	22
13. Textila Sebeş	25	8	4	13	28—53	20
14. ASA Sibiu	25	6	4	15	32—45	16

Etapa viitoare: Textila Sebeş — Vitrometan Mediaş, Chimia Or. Victoria — Metalul Copşa Mică, C.F.R. Sighişoara — Independenţa Sibiu, Unirea Alba Iulia — C.F.R. Simeria, A.S.A. Sibiu — Minerul Teliuc, Victoria Călan — Constructorul Hunedoara, Minaur Zlatna — U.P.A. Sibiu.

SERIA A X-a

Victoria Carei — Bradul Vişeu 6—0 (4—0)
Măgura Şimleul Silvaniei — Constructorul Baia Mare 2—4 (0—1)
Minerul Baia Sprie — C.I.L. Sighetul Marmaţiei 2—0 (2—0)
Topitorul Baia Mare — Someşul Satu Mare 0—0
Bihoreana Marghita — Recolta Salonta 0—0
Gloria Baia Mare — Voinţa Carei 1—0 (0—0)
Minerul Cavnic — Unirea Zalău 0—0.

(Corespondenţi: Tr. Silaghi, T. Topan, Al. Domuţa, V. Săsăranu, A. Paşcalău, T. Teodor şi Z. Debreţeni).

1. Victoria Carei	25	17	3	5	65—22	37
2. Min. Baia Sprie	25	12	7	6	41—14	31
3. Bihoreana Marghita	25	13	4	8	38—29	30
4. Minerul Cavnic	25	10	8	7	37—24	28
5. Unirea Zalău	25	10	8	7	27—22	28
6. Topitorul B.M.	25	11	5	9	31—37	27
7. Someşul Satu Mare	25	10	4	11	33—28	24
8. Bradul Vişeu	25	9	6	10	25—39	24
9. C.I.L. Sighet	25	10	3	12	28—32	23
10. Gloria B. M.	25	8	6	11	20—34	22
11. Recolta Salonta	25	9	4	12	29—46	22
12. Constr. Baia Mare	25	6	8	11	39—50	20
13. Voinţa Carei	25	8	4	13	25—40	20
14. Măgura Şimleu	25	6	2	17	21—42	14

Etapa viitoare: Bradul Vişeu — Minerul Cavnic, Recolta Salonta — Gloria Baia Mare, C.I.L. Sighetul Marmaţiei — Victoria Carei, Unirea Zalău — Topitorul Baia Mare, Voinţa Carei — Măgura Şimleul Silvaniei, Constructorul Baia Mare — Minerul Baia Sprie, Someşul Satu Mare — Bihoreana Marghita.

SERIA A XI-a

Progresul Năsăud — Arieşul Cîmpia Turzii 4—2 (2—1)
Chimica Tîrnăveni — Tehnofrig Cluj 5—1 (2—0)
Metalul Aiud — Minerul Rodna 9—4 (3—3)
C.I.L. Gherla — Someşul Beclean 3—4 (1—2)
Industria sîrmei Cîmpia Turzii — Soda Ocna Mureş 5—0 (2—0)
Dermata Cluj — Arieşul Turda 2—0 (2—0)
Viitorul Tg. Mureş — Unirea Dej 3—0 (neprezentare)

(Corespondenţi: D. Nistor, I. Ducan, I. Somogyi, A. Sabo, P. Tonea, E. Fehervari şi A. Szabo).

1. Ind. s. C. Turzii	25	19	1	5	68—19	39
2. Chimica Tîrnăveni	25	18	3	4	63—18	39
3. Arieşul Turda	25	13	4	8	46—28	30
4. C.I.L. Gherla	25	12	6	7	44—26	30
5. Dermata Cluj	25	12	5	8	32—21	29
6. Metalul Aiud	25	11	5	9	44—29	27
7. Unirea Dej	25	9	8	8	33—31	26
8. Soda Ocna Mureş	25	8	6	11	23—33	22
9. Viit. Tg. Mureş	25	9	3	13	46—39	21
10. Tehnofrig Cluj	25	7	7	11	23—38	21
11. Arieşul C. Turzii	25	7	5	13	22—34	19
12. Someşul Beclean	25	7	3	15	27—84	17
13. Progresul Năsăud	25	5	5	15	29—50	15
14. Minerul Rodna	25	4	7	14	23—78	15

Etapa viitoare: Someşul Beclean — Chimica Tîrnăveni, Minerul Rodna — Dermata Cluj, Unirea Dej — Industria sîrmei Cîmpia Turzii, Tehnofrig Cluj — Metalul Aiud, Arieşul Cîmpia Turzii — Viitorul Tg. Mureş, Soda Ocna Mureş — Progresul Năsăud, Arieşul Turda — C.I.L. Gherla.

SERIA A XII-a

Textila Odorheiul Secuiesc — Forestierul Tg. Secuiesc 2—2 (0—2)
Torpedo Zărneşti — Tractorul Braşov 3—1 (1—1)
Metrom Braşov — Colorom Codlea 7—0 (5—0).
Carpaţi Covasna — Politehnica Braşov 0—2 (0—1)
Oltul Sf. Gheorghe — A.S. Miercurea Ciuc 1—1 (0—0)
Carpaţi Braşov — Viitorul Gheorghieni 3—1 (1—1)
Minerul Bălan — Unirea Cristuru Secuiesc 0—0.

(Corespondenţi: A. Pialoga, C. Chiriac, E. Bogdan, Fr. Gazdag, Gh. Briotă, G. Carol şi R. Bortoş).

1. Metrom Braşov	25	20	2	3	70—8	42
2. Tractorul Braşov	25	16	4	5	66—22	36
3. Textila Odorhei	25	11	7	7	36—27	29
4. Politehnica Br.	25	9	11	5	27—20	29
5. Carpaţi Braşov	25	11	5	9	38—30	27
6. Forest. Tg. Sec.	25	10	7	8	28—30	27
7. Torpedo Zărneşti	25	9	8	8	30—29	26
8. Oltul Sf. Gh.	25	9	7	9	39—40	25
9. Carpaţi Covasna	25	10	5	10	23—38	25
10. Viit. Gheorghieni	25	8	8	9	37—43	24
11. Minerul Bălan	25	7	8	10	14—32	22
12. Unirea Cristur	25	5	6	14	24—47	16
13. A.S. M. Ciuc	25	3	7	15	18—39	13
14. Colorom Codlea	25	3	3	19	17—62	9

Etapa viitoare: Tractorul Braşov — Carpaţi Covasna, Politehnica Braşov — Textila Odorhei, Unirea Cristuru Secuiesc — Oltul Sf. Gheorghe, Forestierul Tg. Secuiesc — Carpaţi Braşov, Colorom Codlea — Minerul Bălan, A.S. Miercurea Ciuc — Torpedo Zărneşti, Viitorul Gheorghieni — Metrom Braşov.

LOTO PRONOSPORT

TRAGERE EXCEPŢIONALĂ LOTO — 20 IUNIE

S-au pus în vînzare biletele pentru tragerea excepţională Loto din 20 iunie 1972, tragere la care se atribuie în număr NELIMITAT: premii fixe în bani în valoare de 75.000 lei, 50.000 lei, 25.000 lei, 12.000 lei; premii în numerar de valoare variabilă; autoturisme MOSKVICI 408 cu caroserie 412 şi FIAT 850; excursii în U.R.S.S. şi excursii în BULGARIA, în IUGOSLAVIA şi UNGARIA.

Participarea se face pe variante de 2 lei, 5 lei şi 15 lei. Variantele de 15 lei vă oferă posibilitatea de participare la toate extragerile.

Reţineţi! Mai multe variante de 15 lei, mai multe şanse de cîştig!

Procuraţi-vă din vreme biletele.

• Astăzi este ULTIMA ZI în care vă mai puteţi procura biletele pentru tragerea Pronoexpres de miercuri 14 iunie a.c., tragere ce va fi televizată direct din Studioul de Televiziune cu începere de la ora 18.40

PREMIILE CONCURSULUI PRONOEXPRES NR 23 DIN 7 IUNIE

EXTRAGEREA I: Categoria a 2-a: 2,10 variante a 33.048 lei, a 3-a: 9,60 a 7.229 lei; a 4-a: 38,80 a 1.789 lei; a 5-a: 124,65 a 557 lei; a 6-a: 4.152,30 a 40 lei.

Report categoria 1: 1.373.011 lei

EXTRAGEREA a II-a: Categoria B: 10,10 variante a 6.506 lei; C: 41,50 a 1.583 lei; D: 2.171,30 a 60 lei; E: 144,25 a 200 lei; F: 3.143,20 a 40 lei.

Report categoria A: 85.806 lei

Rubrică redactată de LOTO-PRONOSPORT

Turneul final al handbaliştilor juniori

ÎN LUPTĂ CU ADVERSARII ŞI CU... CANICULA

IAŞI, 11 (prin telefon, de la trimisul nostru). Cu toată căldura toridă care a dăinuit la Iaşi, partidele turneului final al campionatului de juniori continuă să se dispute într-o notă de extraordinară rapiditate, majoritatea jucătorilor lăsînd impresia că au făcut o pregătire specială de... aclimatizare pentru condiţiile acestui turneu.

După meciurile de duminică după-amiaza, dominate de confruntările formaţiilor masculine Şcoala sportivă Craiova — Şcoala sportivă nr. 1 Bucureşti — victoria a revenit craiovenilor cu 15—13 (10—7) — şi Liceul 4 Timişoara — Şcoala sportivă Tg. Mureş, în care timişorenii au cîştigat cu scorul de 15—13 (7—7), turneul a oferit în a doua zi şi alte cîteva întîlniri de mare atractivitate. Ne referim, în primul rînd, la derbyul reprezentantelor handbalului masculin bucureştean, Şc. sportivă nr. 1 şi Şc. sportivă nr. 3, un meci de zile mari în care, după ce juniorii de la de la Şc. sportivă nr. 1 au condus detaşat (6—1), s-au văzut egalaţi în min. 55 (14—14) şi au obţinut in extremis o victorie, aproape nesperată, după felul cum au evoluat în repriza secundă. Scorul final: 16—15 (8—5) îi nedreptăţeşte, totuşi, pe handbaliştii de la Şc. sportivă nr. 3, care meritau o „remiză", în ciuda celor trei aruncări de la 7 m. pe care le-au ratat. În rest, fetele de la Liceul 2 Iaşi (antrenor I. Haraga) au făcut şi în cel de-al doilea meci un adevărat galop de sănătate, surclasînd formaţia Şc. sportive Gloria Arad cu 18—4 (8—1), graţie formei excelente a jucătoarelor Mariana Bosi şi Dorina Stamatin.

Iată şi celelalte rezultate: **FEMININ:** Şc. sp. Craiova — Şc. sp. Bistriţa 14—8 (8—5), Lic. 2 Braşov — Şc. sp. Craiova 14—5 (6—4), Şc. sp. 2 Buc. — Lic. 2 Braşov 12—11 (4—9

Horia ALEXANDRESCU

sportul în lume

În preajma întîlnirii de „Cupa Davis", România – Italia

SĂ-I CUNOAȘTEM PE TENISMENII ITALIENI

La sfîrșitul acestei săptămîni (vineri, sîmbătă și duminică) pe centralul de la Progresul se va desfășura întîlnirea România — Italia, contînd pentru semifinalele zonei europene (grupa A) din „Cupa Davis". O întrecere de mare interes pentru iubitorii sportului alb de la noi.

În rîndurile care urmează, corespondentul nostru din Italia, Cesare Trentini, schițează portretele sportive ale viitorilor noștri adversari.

ADRIANO PANATTA

S-a născut la Roma, la 9 iulie 1950. Aparține Tennis-Clubului Parioli. În 1970, datorită rezultatelor înregistrate (a învins pe Năstase, Țiriac, Philips Moore și Bungert) este clasificat pe locul al doilea în clasamentul național. În septembrie 1970, smulge lui Pietrangeli, în cursul unei memorabile finale, titlul național. În același an, debutează în „Cupa Davis" în meciul cu Cehoslovacia. La Zagreb, în fața iugoslaviei, pierde la Iovanovici și dublul (cu Di Domenico) în fața perechii Franulovici — Iovanovici. La „internaționalele" Franței, elimină pe Matthews și N'Gordella, dar cedează la Dominguez. Iese victorios în turneele de la Modena, Ancona, Senigallia, Grado și Reggio Emilia, fiind eliminat în cel de la Terracina de către Giordano Maioli, în două seturi. La Milano, însă, el dă o strălucită probă a valorii, cîștigînd „Trofeul Bonfiglio". Apoi, la Florența, cucerește din nou titlul de campion al Italiei, bătîndu-l pe Nicola Pietrangeli.

Dar marile lui victorii rămîn cele din acest an. El l-a eliminat pe asul american Stan Smith în turneul de la Madrid, a făcut același lucru cu Ilie Năstase la Roland Garros și acum, înainte de a veni la București, Panatta l-a învins și pe excelentul Kodes, calificîndu-se în finala turneului de la Hamburg.

CORRADO BARAZZUTTI

S-a născut la Udine, la 19 februarie 1953. Aparține clubului de tenis „Eur" din Roma. Excepțional progresul acestui băiat care a trecut de la o categorie la alta, cîștigînd mereu titlul! În 1970 este campion absolut al categoriei a doua. A făcut parte din reprezentativa de juniori a Italiei și a fost nr. 1 la Verona, în „Cupa Vasco Valerio", în care Italia s-a clasat pe locul trei.

În 1971, cîștigă campionatele de juniori, învingînd în finală pe Consolini, precum și turneul de juniori de la Berlin, în finala cu Werboys. La Wimbledon, în turneul rezervat juniorilor, este eliminat de Taroczy în primul tur. A fost omul de bază al echipei italiene în „Cupa Vasco Valerio".

La începutul sezonului actual, realizează un mare salt, ajungînd în finala campionatelor indoor de la Modena, unde a pierdut la Panatta, după ce eliminase pe Di Matteo și Pietrangeli. Cîștigă „Turneul mărilor", turneul de la Monte Carlo (pînă la 21 ani) și are o comportare bună la „internaționalele" Italiei, unde ajunge în optimi, eliminînd pe Hoad și Moore, fiind învins de Năstase. În „Cupa Davis" din acest an a cîștigat două meciuri de simplu în întîlnirea cu Austria.

NICOLA PIETRANGELI

S-a născut la Tunis, la 11 septembrie 1933. A fost de șapte ori campion al Italiei la simplu, de 15 ori la dublu (de 10 ori în pereche cu Sirola, de două ori cu Tacchini, de două ori cu Maioli și o dată cu Fachini) și o dată la dublu mixt, cu Lea Pericoli. Deține recordul absolut al participărilor în „Cupa Davis": 163 prezențe, 120 de victorii, dintre care 42 la dublu. A fost de două ori cîștigător la Roland Garros, de două ori în campionatele internaționale ale Italiei și de două ori component al echipei Italiei, finalistă în „Cupa Davis" (1960 și 1961), semifinalist la Wimbledon în 1960. La „internaționalele" Italiei din anul trecut l-a eliminat pe Barazzutti, dar a fost nevoit să abandoneze în fața lui Gimeno, în turul următor, din cauza unei smulgeri de ligament. La campionatele internaționale ale Franței i-a învins pe Passarel și Pokorny, dar a cedat la Kodes. După cîteva luni de „penitență", revine în „Cupa Davis", la meciul cu Iugoslavia: pierde la Franulovici și cîștigă cu greu la Iovanovici.

În sezonul actual, n-a înregistrat rezultate deosebite: după un neizbutit turneu în Statele Unite, ajunge pînă în sferturi la Cairo (unde este învins de Pala), în timp ce la „internaționalele" Italiei este eliminat de Barthes chiar din primul tur. Anul acesta, în „Cupa Davis, a cîștigat, în cuplu cu Panatta, probele de dublu cu Austria și Olanda.

PAOLO BERTOLUCCI

Născut la Forte dei Marmi, la 3 august 1951, aparține Tennis-Clubului din Florența. În 1964 ocupă locul I în competiția Lambertenghi. Doi ani mai tîrziu cîștigă la Bordighera titlul italian în întrecerea rezervată elevilor. În 1968 este promovat în categoria a doua, în cărei competiție este învins, în finală, de Panatta. În 1970 este promovat în prima echipă și joacă în „Cupa Galea" cu Panatta. Obligat să abandoneze activitatea pentru o perioadă destul de lungă, din cauza unei hepatite virotice, a revenit pe terenurile roșii la jumătatea anului trecut. În 1971 decepționează în „Cupa Galea", dar cîștigă turneul de la Argenta. La campionatele de la Florența este învins în optimi de Zugarelli. Se afirmă la Paris, unde cîștigă „Cupa Bivort" la proba de dublu, împreună cu Savoldelli.

1972 este anul succeselor mai notabile: ajunge în semifinalele campionatelor indoor de la Modena (învins de Panatta), cîștigă turneul de la Catania, unde învinge pe Mulligan, se întrece pe sine la „internaționalele" Italiei, în cadrul cărora străbate pînă în sferturi, trecînd de Gimeno, Munoz și Gulyas, cedînd la Kodes în trei seturi. Anul acesta, în „Cupa Davis", a ieșit victorios în trei meciuri de simplu (două în întîlnirea cu Austria și unul în cea cu Olanda), pierzînd doar un singur meci în confruntarea cu Olanda.

VEȘTI DIN ȚĂRILE SOCIALISTE

ARCAȘELE DIN R. P. D. COREEANĂ

În orașul Tallin, capitala R.S.S. Estone s-a desfășurat un interesant turneu internațional de tir cu arcul.

În probele feminine, turneul a dat loc la o interesantă dispută între trăgătoarele sovietice și cele din R.P.D. Coreeană. Campioana mondială Emma Gancenko a fost depășită de compatrioata sa din Leningrad, Alla Neknova, la proba pe distanța de 30 m. La 50 m au concurat în mod strălucit arcașele din R.P.D. Coreeană, care au obținut primul loc prin Dju-Tsun-Sam, la egalitate cu sovietica Arhipova, și locul III prin Kim Van Min.

La distanțele mari, turneul masculin a fost dominat de fostul campion al Europei, finlandezul Kösty Laasonen. Excelente rezultate a obținut arcașul sovietic Viktor Sidoriuk, care a stabilit și un nou record al U.R.S.S. De asemenea s-au remarcat danezul A. Iakobsen și polonezul Levanski. La distanțele scurte turneul a fost cîștigat de tînărul arcaș sovietic Strelbițki.

FLĂCĂUL DIN BANOV

Născut acum 24 de ani în satul Banov, situat în sudul Slovaciei, alergătorul Dușan Moravcik a adus Cehoslovaciei o neașteptată medalie de argint, anul trecut, cu ocazia campionatelor europene de la Helsinki. Deși rănit la picior de unul din adversari — la cca 800 m înainte de sosire — deși el însuși și-a rupt în acest mic incident unul din pantofi fiind nevoit să alerge restul cursei de 3 000 m obstacole deculț, Moravcik a dat dovadă de o mare putere de luptă.

Trecînd dintr-un cvasi-anonimat în rîndul celebrităților acestei dificile probe, Moravcik este astăzi una din marile speranțe ale atletismului cehoslovac pentru întrecerile de la München. În acest scop, flăcăul din Banov se pregătește cu multă sîrguință și specialiștii din țara sa îl consideră capabil de mari performante

„ZIUA TÎNĂRULUI FOTBALIST"

În întreaga Bulgarie s-a desfășurat „Ziua tînărului fotbalist" care a devenit un eveniment deosebit în viața celui mai răspîndit sport din această țară. El a avut pe de o parte caracterul unei manifestații de masă iar, pe de alta, a prilejuit trecerea în revistă a celor mai iscusiți fotbaliști tineri ai țării. Caracterul de masă l-a asigurat organizarea în fiecare localitate (oraș sau comună) a zeci de întîlniri între formații alcătuite din elevi din diferite clase, partidele lor avînd, însă, un caracter demonstrativ.

În ceea ce privește fotbalul de performanță, s-au desfășurat în orașele Tîrnovo și Gorna Oreahovița meciuri între patru formații de tineret: reprezentativa formată din jucători de pînă la 22 de ani cu aceea alcătuită din fotbaliști de pînă la 20 de ani; selecționata diviziei B a Bulgariei de Nord cu acea a Bulgariei de Sud (jucători pînă la 22 ani). La Plovdiv au jucat selecționatele de juniori: echipa A, selecționata de perspectivă a juniorilor, selecționatele juniorilor din Divizia B (Bulgaria de Nord și Bulgaria de Sud). Pretutindeni, manifestările prilejuite de „Ziua tînărului fotbalist" s-au bucurat de un mare succes.

Boxul este una din cele mai îndrăgite discipline, în cadrul Spartachiadelor școlărești din R. D Germană. Acești doi micuți boxeri își dispută cu însuflețire meciul lor într-o primă fază a competiției

Foto: A.D.N.-ZENTRALBILD

AGENDA SĂPTĂMÎNII

14 iunie: FOTBAL, semifinalele C. E.: Belgia — R. F. a Germaniei și U.R.S.S. — Ungaria.

CĂLĂRIE: concurs internațional de obstacole la Olsztyn (Polonia).

POLO: România — Cuba, la București.

15: CICLISM: începe Turul Elveției.

16—18: TENIS: Meciuri din turul a III-lea al „Cupei Davis" (România — Italia, la București).

ATLETISM: campionatele S.U.A.; Patrulater echipe masculine (U.R.S.S., Belgia, Italia, România) la Milano.

17: BASCHET: Europa — S.U.A., la Zagreb.

FOTBAL: finala pentru locurile 3—4 ale C. E.; România — Italia, la București.

18: FOTBAL: finala C. E.

POLO: turneu internațional la Budapesta.

ATLETISM: concurs internațional feminin la Bergamo.

19: BASCHET: Europa — S.U.A., la Geneva (al doilea meci).

La Las Palmas

PORTISCH ȘI-A MĂRIT AVANTAJUL

LAS PALMAS, 12 (Agerpres). — Cu patru runde înainte de terminarea turneului internațional de șah de la Las Palmas (insulele Canare), marele maestru maghiar Lajos Portisch conduce detașat în clasament cu 9½ p. urmat de Larsen (Danemarca) — 8 p. Bronstein și Smislov (URSS) cu 7½ p. și cîte o partidă întreruptă. Florin Gheorghiu ocupă locul 6 cu 6 p. Rezultate din runda a 11-a: Portisch — Andersson 1—0; Bronstein — Menvielle remiză; Larsen — Gheorghiu 1—0; Huguet — Tatai remiză; Pomar — Valcarcel 1—0.

CICLIȘTII ROMÂNI LA TULA

MOSCOVA, 12 (Agerpres). — Proba de semifond cu adițiune de puncte (100 de ture), din cadrul concursului internațional desfășurat pe velodromul din Tula, a revenit ciclistului sovietic Igor Lukianov. Ștefan Leibner (România) a ocupat locul 5, iar Florian Negoescu locul 14.

BOXERII ROMÂNI ȘI SOVIETICI AU DOMINAT ÎNTRECERILE EUROPENE DE LA BUCUREȘTI

Competiția continentală rezervată tinerilor pugiliști, care a polarizat mai mult de o săptămînă atenția iubitorilor sportului cu mănuși din țara noastră ca și din alte țări din Europa, s-a încheiat cu un frumos succes al sportivilor sovietici și români. În cele 11 reuniuni (opt gale eliminatorii, două semifinale și finala), pe ringul din incinta patinoarului „23 August" a urcat un număr de 130 de boxeri, reprezentînd 19 țări de pe continentul nostru. Dacă în primele reuniuni puține au fost meciurile care s-au ridicat la nivelul unei competiții de acest gen, începînd cu partidele din sferturile de finale și, mai ales, la semifinale și finale, mulți dintre tinerii competitori au demonstrat frumoase calități fizice și suficiente cunoștințe tehnice. Partide ca Turei — Zasîpko (U.R.S.S.), Turei — Nikolov (Bulgaria), Condurat — Glück (Ungaria), Condurat — Dubovski (U.R.S.S.), Lazăr — Stanislawski (Polonia), Cutov — Cichowlas (Polonia), Harmath (Ungaria) — Simonov (U.R.S.S.), Pierwieniecki (Polonia) — Harmath (Ungaria), Zorov (U.R.S.S.) — Wojcik (Polonia), Băbescu — Ziborov (U.R.S.S.), Lemeșev (U.R.S.S.) — Knudsen (Danemarca), Subotin (U.R.S.S.) — August (R. F. a Germaniei) s-au disputat la un excelent nivel tehnic și spectacular, fiind aplaudate la „scenă deschisă" de cei prezenți la aceste confruntări.

Totodată, competiția continentală rezervată boxerilor născuți după anul 1952 a prilejuit și o trecere în revistă a potențialului pugilistic (la acest nivel) din diferite țări din Europa, oferindu-ne posibilitatea să prevedem care vor fi forțele ce vor domina în anii următori boxul în continentul nostru. Din rîndul pugiliștilor participanți la întrecerile de la București s-au desprins categoric reprezentații Uniunii Sovietice. După cîțiva ani de relativă eclipsă, boxul sovietic revine iar cu autoritate în fruntea clasamentului internațional. Echipa prezentată la aceste întreceri de federația de specialitate din U.R.S.S., conține aproape fără excepție, un mănunchi de valori sportive de necontestat. Pugiliștii sovietici, parcă lucrați pe același calapod, practică un box clar, tehnic și eficace, majoritatea fiind excelenți luptători și foarte bine pregătiți din punct de vedere fizic. Ceea ce se desprinde evident din evoluția boxerilor din U.R.S.S. este forța și precizia loviturilor preferate (accentuate), ca și maniera deosebită în care ei știu să le pregătească. Sportivi ca **Vladislav Zasipko** (semimuscă), **Valeri Solomin** (cocoș), **Valeri Lvov** (pană), **Anatoli Zorov** (semimijlocie), **Ivan Ziborov** (mijlocie mică), **Vladimir Lemeșev** (mijlocie) și **Mihail Subotin** (grea) sînt elemente de mare perspectivă, care, cu certitudine, vor avea un cuvînt greu de spus la viitoarele mari confruntări pugilistice internaționale.

De asemenea, o surpriză plăcută au constituit-o pugiliștii din Iugoslavia. Chiar dacă în rîndul delegației sportive a Iugoslaviei n-au figurat boxeri cu o tehnică excelentă, toți reprezentanții țării vecine sînt tineri puternici, combativi, posesori ai unor lovituri de temut, calități care, credem, îi vor ajuta să se facă mai cunoscuți în arena internațională. Se poate, deci, afirma că progresul sportului cu mănuși din Iugoslavia este evident. Chiar dacă sportivii iugoslavi n-au obținut nici o medalie de aur, ei au cucerit un număr de cinci medalii, prin **Branislav Vakici, Miloslav Popovici** (argint) la categoriile semiușoară și, respectiv, semigrea și **Dragan Petrovici** (48 kg.), **Aleksandar Popovici** (71 kg), **Ramin Zunianin** (75 kg) de bronz, jucînd un rol de seamă în competiția de la București.

Pugiliștii polonezi, care au dominat multă vreme marile competiții internaționale, n-au mai avut aceeași strălucire la campionatele europene de tineret. Ei au reușit să cucerească totuși o medalie de aur (celelate 10 fiind cîștigate de boxerii sovietici — șase și români — patru) prin campionul național de seniori al Poloniei la categoria ușoară, **Krisztof Pierwieniecki,** de argint **(Stanislaw Osetkowski** — pană, **Walenty Wojcik** — semimijlocie) și două de bronz **(Jan Stanislawski** — cocoș și **Alfred Cichowlas** — semiușoară).

Nici tinerii boxeri maghiari nu s-au situat la nivelul valorii internaționale a pugiliștilor seniori din Ungaria. Numai trei sportivi maghiari au reușit să se înscrie în rîndul fruntașilor categoriilor respective **(Imre Schimik,** locul III la semiușoară și **Jozsef Harmath, Tibor Csizmadia** — finaliști la categoriile ușoară și, respectiv, mijlocie mică).

Dintre reprezentanții celorlalte țări, au impresionat în mod plăcut englezii R. Maxwell (mijlocie mică) și D. Otwell (mijlocie), clasați pe locul III și danezul Poul Knudsen, finalist la mijlocie.

Mihai TRANCĂ

UN RECORD MONDIAL CARE A TRĂIT O ORĂ ȘI 13 MINUTE...

Mare și justificată a fost duminică bucuria atletei poloneze **Eva Gryziecka,** care în „triunghiularul" de pe stadionul Republicii a stabilit un nou record mondial la suliță: 62,70 m. **Ceasul indica ora 17 și 50 de minute...**

Seara cînd am ajuns la redacție am aflat că la Potsdam, recordul lumii fusese bătut între timp de atleta **Ruth Fuchs** din R. D. Germană, cu performanța de 65,06 m! Ieri am primit și amănunte.

Iată-le: **Ruth Fuchs** (în vîrstă de 26 de ani, asistentă medicală la Jena și studentă la cursurile fără frecvență ale D.H.f.K. din Leipzig) a fost selecționată în echipa secundă a R.D. Germane, care a întîlnit la Potsdam reprezentativa Bulgariei. Din cauza performanțelor inconstante, ea nu fusese inclusă în prima echipă, pentru meciul Anglia — R.D.G. — Olanda, de la Londra.

În concursul de la Potsdam, Ruth Fuchs a reușit recordul lumii la a doua încercare. **Ceasul indica ora locală 18,03 (ora 19,07 — ora Bucureștiului). Prin urmare, recordul Evei Gryziecka a trăit o oră și 13 minute.**

Iată și seria aruncărilor noii recordmane mondiale: **60,14, 65,06, 63,10, 62,30, 60,80, 58,26.**

EDDY MERCKX A CÎȘTIGAT TURUL ITALIEI

ROMA, 12 (Agerpres). — Belgianul Eddy Merckx a cîștigat al 55-lea „Giro d'Italia" desfășurat în 20 de etape, însumînd 3 790 km și terminat de 69 cicliști din cei 100 care au luat startul. Eddy Merckx (care își înscrie pentru a 3-a oară numele printre învingătorii acestei mari întreceri) a realizat timpul total de 103h 04:04, fiind urmat de spaniolii Fuente — la 5:30, Galdos — la 10:39, Carril — la 11:17, Panizza (Italia) — la 13:00, G. Pettersson (Suedia) — la 13:09. Primul favorit al italienilor, Felice Gimondi, a ocupat locul 8, la 14:05. Ultima etapă (Arco — Milano — 185 km) a revenit italianului G. Paolini în 4 h 21:36.

S-A ÎNCHEIAT TURUL CICLIST AL AUSTRIEI

VIENA, 12 (Agerpres). — Turul ciclist al Austriei s-a încheiat cu victoria rutierului austriac Wolfgang Steinmayr, urmat de compatriotul său Rudolf Mitteregger — la 1:44 și italianul Morelli — la 7:04. Cicliștii români au ocupat următoarele locuri: Andronache 16, Șt. Szekeli 32, N. David 38. Clasamentul pe echipe: 1. Austria; 2. Olanda; 3. Italia. Formația României a ocupat locul 10.

MÎINE ÎN BELGIA:

SEMIFINALELE CAMPIONATULUI EUROPEI DE FOTBAL

- *În program: Belgia—R.F.G. și U.R.S.S.—Ungaria*
- *Partidă dificilă pentru elevii lui Schön*
- *Albert reintrodus în lotul Ungariei*

Iată-ne, așadar, în ajunul turneului final al marii competiții continentale fotbalistice, care timp de aproape trei ani a polarizat atenția iubitorilor sportului cu balonul rotund din întreaga Europă. De mîine, în Belgia, se desfășoară cele patru meciuri din Campionatul Europei, care vor desemna ordinea primelor 4 echipe la cea de a patra ediție a prestigioasei întreceri rezervată reprezentativelor naționale.

Semifinalele au loc între selecționatele Belgiei și R. F. a Germaniei, la Anvers, și ale U.R.S.S. și Ungariei, la Bruxelles.

Apoi, sîmbătă 17 iunie, formațiile învinse în semifinale se vor întrece pentru locurile 3—4 la Liège, iar duminică, 18 iunie, formațiile învingătoare își dispută întîietatea în finală pentru cucerirea mult rîvnitului trofeu.

Dar iată o scurtă prezentare a celor două partide din semifinale.

BELGIA SAU R. F. A GERMANIEI?

Mai întîi, un palmares semnificativ. Cele două reprezentative s-au întîlnit de 14 ori. De 9 ori, victoria a fost de partea echipei vest-germane și de 4 ori de partea Belgiei. O singură dată scorul a fost egal. Ultima întîlnire dintre cele două echipei a avut loc în 1968 la Bruxelles, cînd victoria a revenit formației R.F. a Germaniei cu 3—1. Care este, însă, situația la ora actuală? Reprezentativa R. F. a Germaniei are o misiune dificilă la Anvers. Belgienii sînt în prezent într-o formă bună, beneficiind și de avantajul terenului, unde n-au fost învinși din 1968! Antrenorul belgienilor, **Raymond Goethals,** își pune mari speranțe în veteranul **Paul Van Himst,** dar, firește, regretă accidentarea lui **Van Moer,** foarte greu de înlocuit.

Lotul lui Schön se află de azi, de la amiază, la **Bruxelles,** de unde, în cursul serii va pleca la Anvers.

Iată echipa probabilă: **Maier — Höttges, Schwarzenbeck, Beckenbauer, Breitner — Wimmer, Netzer, Hoeness — Grabowski, Müller, Kraemers.**

MECIUL ÎNCEPE LA ORA 21 **(ora României)** ȘI VA FI ARBITRAT DE SCOȚIANUL MULLEN.

U.R.S.S. SAU UNGARIA?

Întîlnirea de la Bruxelles este așteptată cu mare interes și de iubitorii fotbalului din țara noastră. Cu mai multă șansă, în locul echipei **Ungariei** putea să fie prezentă în această semifinală reprezentativa României. Cine se va califica în acest meci? O întrebare dificilă, dacă avem în vedere mai mulți factori: echipa Ungariei nu a reușit să învingă decît o singură dată redutabila selecționată sovietică. Cele două echipe au caracteristici diferite: sovieticii au o excelentă pregătire fizică, un sistem defensiv bine închegat, în timp ce fotbaliștii unguri păstrează un ușor avantaj la capitolul tehnicității, al combinațiilor subtile, îndeosebi pe contraatac.

Echipa U.R.S.S. a sosit în capitala Belgiei cu efectivul complet, inclusiv cu jucătorii care n-au evoluat în partida cu R.F. a Germaniei de la München **(Evriujihin, Dolmatov),** fiind decisă să evolueze la valoarea ei maximă.

MECIUL ÎNCEPE LA ORA 21 **(ora României)** ȘI VA FI CONDUS DE RUDI GLÖCKNER (R.D.G.).

TROȘKIN — unul dintre reprezentanții noii generații în reprezentativa **U.R.S.S.** — în acțiune, în meciul desfășurat la **Moscova,** în partida din sferturi de finală cu **Iugoslavia.**

Foto: **TASS**

TELEX ● TELEX ● TELEX ● TELEX ● TELEX

Întîlnirea de tenis dintre echipele U.R.S.S. și Poloniei, contînd ca semifinală a zonei europene (grupa A) a „Cupei Davis", s-a încheiat cu scorul de 4—1 în favoarea tensmenilor sovietici. În ultimele două partide de simplu, Aleksandr Metreveli l-a învins cu 4—6, 7—5, 7—5, 8—6 pe Gasiorek, iar Novicki a cîștigat în fața lui Kakulia (accidentat) cu 6—4, 7—5 — abandon.

■

La ziua a doua a concursului internațional de atletism de la Los Angeles, sprinterul american Ray Robinson a cîștigat cursa de 100 m plat cu 10,3 În același timp cu francezul Roger Bambuck, urmat de Jean Luis Ravelomanantsoa (Republica Malgașă) — 10.4. Alte rezultate: masculin: 440 yarzi g.: West Williams (S.U.A.) — 50,4; disc: Tim Volmer (S.U.A.) — 64,16 m; prăjină: Hans Laquekvist (Suedia) — 5.18 m.

■

Turneul internațional masculin de volei desfășurat la Sofia s-a terminat cu victoria reprezentativei Cehoslovaciei, urmată în ordine de R. D. Germană, Bulgaria (A) și U.R.S.S. (B).

În ultima zi a competiției s-au înregistrat următoarele rezultate: Cehoslovacia — R. D. Germană 3—2; U.R.S.S. (B) — Bulgaria (A) 3—2; Brazilia — Cuba 3—0; Italia — Bulgaria (B) 3—1.

■

Cu prilejul întîlnirii feminine de atletism disputată la Potsdam între selecționatele secunde ale R. D. Germane și Bulgariei, în cadrul căreia Ruth Fuchs (R. D. Germană) a stabilit un nou record mondial la aruncarea suliței, (65,06 m), atletele bulgare au realizat patru noi recorduri naționale: Blagoeva — 1,86 m la înălțime; Stoeva — 62,18 m la disc; Petrova — 4:15,2 la 1 500 m și Iorgova — 6,54 m la lungime. Scorul final al întîlnirii a fost de 73—62 puncte în favoarea gazdelor. Tot la Potsdam, a avut loc meciul atletic dintre echipele masculine ale R. D. Germane și Bulgariei, în care victoria a revenit gazdelor (144—57 p). Iată cîteva rezultate: 200 m: Schenke (R.D.G.) — 20,7; 400 m g.: Rudolph (R.D.G.) — 50,0; ciocan: Sachse (R.D.G.) — 73,14 m; lungime: Klaus (R.D.G.) 7,70 m.

■

La Vilnius, au început întrecerile tradiționalei competiții masculine de handbal „Cupa Mării Baltice". În prima zi a turneului, echipa U.R.S.S. a învins cu scorul de 17—10 (7—4) formația Danemarcei, iar reprezentativa Suediei a dispus cu 9—7 (3—2) de a Poloniei. Alte două rezultate: R. D. Germană — Finlanda 27—10 (15—3); R. F. a Germaniei — U.R.S.S. (B) 19—17 (10—10).

■

Meciul atletic de decatlon dintre echipele masculine ale U.R.S.S. și R. F. a Germaniei desfășurat la Moscova s-a încheiat cu victoria gazdelor. La individual, pe primul loc s-a clasat sportivul sovietic Nikolai Avilov cu 8 084 puncte, urmat de Gerbert Svoboda (R. F. a Germaniei) — 7 959 puncte, Boris Ivanov (U.R.S.S.) — 7 896 puncte.

■ ULTIMELE ȘTIRI ■ ULTIMELE REZULTATE ■ ULTIMELE ȘTIRI

GIMNASTELE ROMÂNCE ÎNVINGĂTOARE ÎN OLANDA

Întîlnirea internațională de gimnastică dintre reprezentativele **Olandei** și **României,** disputată timp de două zile la Hoorn, s-a încheiat cu dublul succes al gimnastelor românce. Pe echipe scorul a fost 370,80 p — 361,25 p, iar la individual compus prima s-a clasat **Elena Ceampelea** cu 75,90 p, urmată de **Ans van Gerven** 74,90 p, **Paula Ioan** 73,80 p, **Marcela Păunescu** 73,40 p.

AU FOST STABILITE GRUPELE PRELIMINARII ALE TURNEULUI OLIMPIC DE FOTBAL

Prin tragere la sorți au fost stabilite, la München, grupele preliminare ale turneului olimpic de fotbal. Iată componența celor patru grupe: GRUPA I: **R. F. a Germaniei, Malayezia, Maroc, S.U.A.**; GRUPA A II-A: **U.R.S.S., Birmania, Sudan, Mexic**; GRUPA A III-A: **Ungaria, Iran, Brazilia, Danemarca**; GRUPA A IV-A: **R. D. Germană, Ghana, Columbia, Polonia.**

Meciurile din cadrul grupelor se desfășoară între 27 august și 1 septembrie, în orașele München, Augsburg, Passau, Nürnberg, Regensburg și Ingolstadt.

MECIURI PRELIMINARII ÎN „CUPA INDEPENDENȚEI" LA FOTBAL

RIO DE JANEIRO, 12 (Agerpres). — „Cupa Independenței", marele turneu de fotbal considerat un „mic campionat mondial", a început cu meciurile celor trei grupe preliminare. Iată rezultatele: **GRUPA I: Franța — Selecționata Americii Centrale 5—0** (au marcat Bereta, Revelli 3, Bilnes — autogol); **Argentina — Selecționata Africii 2—0.**

GRUPA A II-A: Irlanda — Iran 2—1; Portugalia — Ecuador 3—0 (au marcat: Eusebio, Diniz și Nene).

GRUPA A III: Paraguay — Venezuela 4—1; Peru — Bolivia 3—0. Următoarea etapă este programată la 14 iunie.

LOTUL ITALIEI PENTRU MECIUL DE SÎMBĂTĂ DE LA BUCUREȘTI

Luni seară, tîrziu, selecționerul echipei de fotbal a Italiei, **Valcareggi,** a comunicat lotul de 22 de jucători pentru meciul cu **România** de sîmbătă, de la București: **Albertosi** (Cagliari), **Superchi** (Fiorentina), **Burgnich, Bedin, Boninsegna, Mazzola** (Internazionale), **Anastasi, Capello, Causio, Marchetti, Spinosi** (Juventus), **Benetti, Bigon, Prati, Rosato** (Milan), **Zoff** (Napoli), **Bet, Santarini** (Roma), **Agroppi, Sala** (Torino), **Fedele** (Bologna), **Chinaglia** (Lazio).

Lotul fotbaliștilor italieni va sosi la București vineri la amiază cu un avion special.

Redacția și administrația: București, str. Vasile Conta nr. 16; telefoane: centrala 11.10.05, secția corespondenți 11.51.09, interurban 72 și 286; telex: sportrom buc. 180, Tiparul I. P. „Informația", București 40.368

Biblioteca municipală Târgu-Mureș

PROLETARI DIN TOATE ȚĂRILE, UNIȚI-VĂ!

Sportul

ZIAR AL CONSILIULUI NAȚIONAL PENTRU EDUCAȚIE FIZICĂ ȘI SPORT

ANUL XXVIII — Nr. 7085 | 4 PAGINI 30 BANI | Miercuri 14 iunie 1972

ÎN CINSTEA CONFERINȚEI NAȚIONALE A PARTIDULUI ȘI A CELEI DE-A 25-A ANIVERSĂRI A REPUBLICII

TOATE EFORTURILE PENTRU REALIZAREA ÎNAINTE DE TERMEN A CINCINALULUI!

În județul Vilcea

PREOCUPĂRI PENTRU REALIZAREA UNOR ÎNSEMNATE BENEFICII

● Cartea de vizită a constructorilor — ritmul intens de lucru

Un climat de înaltă responsabilitate caracterizează activitatea ce se desfășoară în aceste zile în județul Vîlcea. Se muncește intens pentru noi și noi realizări.

Mobilizatoare chemări la întrecere — relansate cu deosebită amploare în ultima vreme și prin care oamenii muncii se angajează să cinstească marile evenimente politice din viața poporului nostru — au dinamizat pulsul vieții economice a județului. Oglinda cea mai fidelă o reprezintă comparația dintre indicatorul producției marfă și cel al producției marfă vîndută și încasată, comparație care scoate în evidență creșterea accelerată a acesteia din urmă, deci preocuparea existentă în toate întreprinderile, nu numai în domeniul producției, ci și în acela al realizării contravalorii ei și a beneficiilor — prin desfacere.

Printre unitățile care s-au remarcat în această privință se numără și I.M.I.L. „6 Martie". Am stat de vorbă cu mai mulți muncitori care desfășoară, în același timp, și o bogată activitate sportivă. Elocvente ni s-au părut cuvintele exprimate de **Gheorghe Noadă**, președintele asociației sportive: **„Printre întreprinderile cu realizări mari în privința producției marfă vîndută și încasată se află și întreprinderea noastră. Numai în primele cinci luni ale anului am realizat 103,3 la sută la planul producției marfă vîndută și încasată și 100,1 la sută la planul producției marfă. Rezultatele înregistrate dovedesc că toți salariații — și din rîndul lor fac parte numeroși sportivi — și-au sporit eforturile pentru a răspunde cum se cuvine exigențelor actuale.**

O vie dorință de a înfăptui mai mult și mai bine, de a depăși angajamentele, de a da lucrări de calitate superioară am întîlnit-o și la I.C.H. Lotru. Aici, muncitorul **Gheorghe Chirciu**, pasionat sportiv, ne-a spus: **„În această perioadă de puternică efervescență politică, în întîmpinarea Conferinței Naționale**

Emanuel FANTANEANU

(Continuare în pag. a 3-a)

În județul Galați

NOI BAZE SPORTIVE

Locuitorii din 15 comune ale județului Galați desfășoară în aceste zile o susținută activitate de muncă patriotică în vederea amenajării, în cinstea Conferinței Naționale a partidului, a numeroase baze sportive. Astfel, în comuna Cudalbi se lucrează intens la finisarea unui modern complex sportiv, care cuprinde: un teren de fotbal, terenuri de volei, handbal, pistă pentru popice, tribune. Printre comunele care se evidențiază în direcția amenajării și reamenajării de baze sportive se află: Fundeni, Smulți, Nicorești, Schela, T. Vladimirescu.

In comuna Pechea — care a lansat anul acesta chemarea la întrecere pentru gospodărire și înfrumusețare — a început de cîteva zile construcția unui complex sportiv.

La Galați, în zona denumită Valea Grădinii, au început lucrările de nivelare și umplutură în vederea construirii complexului sportiv „Ancora".

Marele complex — care va fi dat în folosință în cinstea aniversării Republicii — va cuprinde: un teren de fotbal, terenuri de handbal, volei, baschet, pistă de atletism, o tribună cu 2 000 de locuri, grupuri sociale. Lucrările sînt executate de I.C.M.S. Galați, cu aportul substanțial al salariaților de la Șantierele navale, care vor presta aici peste 100 000 de ore de muncă patriotică.

T. SIRIOPOL

PARTIDA ROMÂNIA — ITALIA

O PUNTE ÎNTRE CAMPIONATUL EUROPEAN ȘI PRELIMINARIILE CAMPIONATULUI MONDIAL

● Echipa națională pregătește la Snagov o soluție de joc împotriva apărării supraaglomerate și a marcajului strict, om la om, caracteristice evoluțiilor Squadrei Azzurra

Cartierul general al pregătirilor tricolorilor cunoaște, din nou, febra și tensiunea premergătoare partidelor internaționale. În aceste zile, la Snagov, întîlnești aceeași atmosferă binecunoscută și, totuși, de data aceasta, parcă puțin schimbată...

Bucuroși că se află din nou împreună, componenții lotului național — prieteni vechi, uniți sufletește în numeroase „bătălii" pe cîmpul de joc — au în aceste zile un aer mai preocupat decît în alte dăți. O rezervă neobișnuită (pentru cine îi cunoaște) le marchează gesturile și chiar privirile.

Urmări ale dificilei triple întîlniri cu Ungaria, din sferturile de finală ale C.E.?

Mai mult decît în alte dăți — și după cum se vede nu întîmplător — am căutat să descifrăm adevărata stare de spirit a fotbaliștilor lotului reprezentativ, încercînd să le aflăm gîndurile în preajma unei întîlniri internaționale de final de sezon.

Iată cum gîndesc și ce gîndesc cei mai buni fotbaliști ai României înaintea partidei cu Squadra Azzurra.

SĂTMĂREANU: tot noi sîntem, nu ne-am schimbat. La capătul unui drum în care am făcut destule lucruri bune. Și am învățat multe. Am învățat să ne apărăm, am învățat să stăm bine în teren, să-l acoperim așa cum trebuie, am învățat jocul de la mijlocul terenului. Trebuie însă, pentru a ajunge la nivelul marilor echipe europene, să învățăm bine și atacul. Trebuie să ajungem să marcăm mai multe goluri. Meciul cu Italia reprezintă o punte între un drum străbătut și un altul care va începe simbătă. De aceea îl și privim nu numai cu răspundere, dar și cu un supliment de... întrebări pe care ni le punem noi înșine. Simbătă începem un drum nou și am vrea să facem primul pas cu dreptul.

Scurt colocviu — firește, despre meciul cu Italia — în umbra Snagovului. În jurul mediculul lotului, dr. Dumitru Tomescu, Deleanu, Dumitru, Boc și Lupescu.

Foto: S. BAKCSY

LUPESCU: dorim să oferim publicului bucureștean — în revanșă pentru nereușita partidă-retur cu Ungaria — satisfacția unui joc frumos și a unui rezultat bun în compania unui adversar pe cît de renumit, pe atît de puternic.

DOBRIN: am mai jucat cu Italia, la Napoli, cînd am reușit să-i marchez un gol lui Sarti. Aș vrea să recidivez simbătă și mai ales aș vrea să cîștigăm. Pentru că echipei naționale — drumului ei în viitor, — i-ar ajuta foarte mult o rezonantă victorie de start în fața, să

Marius POPESCU

(Continuare în pag. a 3-a)

DOUĂ ZILE PÎNĂ LA MECIUL DE TENIS ROMÂNIA — ITALIA

Peste două zile, vom trăi emoțiile unei pasionante întîlniri pentru „Cupa Davis". De vineri, la arena Progresul, reprezentativele de tenis ale României și Italiei dau lupta pentru calificarea în finala zonei europene a marii competiții. Primii, pe terenul viitoarei întîlniri, au fost bineînțeles tenismenii români. **Ilie Năstase** și **Ion Țiriac**, alături de „secunzii" lor **Petre Mărmureanu** și **Ion Santei** au făcut, în cursul zilei de ieri, antrenamente susținute, sub supravegherea căpitanului lor de echipă prof. Ștefan Georgescu. Era, de fapt, al doilea antrenament în comun. Primul avusese loc în seara precedentă, cînd — la cîteva minute după coborîrea din avionul ce-i aducea de la Hamburg — primii tenismeni ai României luau drumul spre terenul de joc. Pînă la meci, mai e puțin!

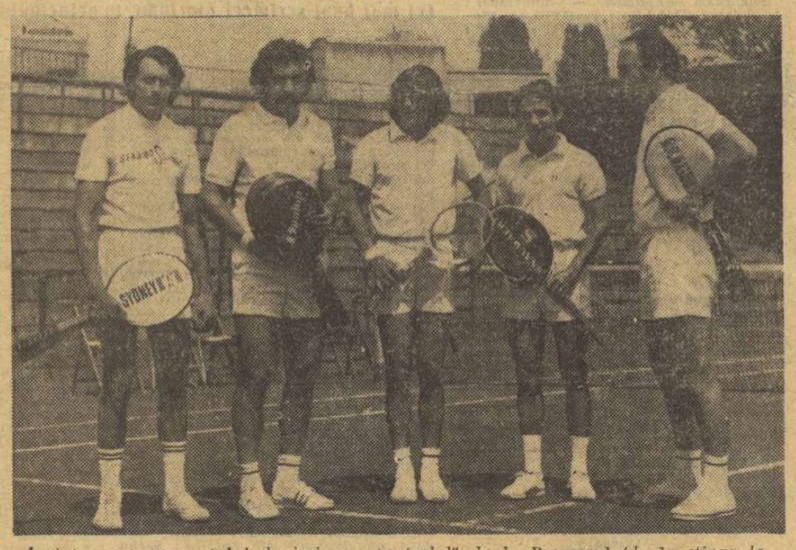

Înaintea antrenamentului de ieri, pe „centralul" de la Progresul (de la stînga la dreapta): Petre Mărmureanu, Ion Țiriac, Ilie Năstase, Ion Santei și capitanul echipei, prof. Șt. Georgescu.

Foto: Theo MACARSCHI

Turneul feminin de șah de la Brașov

ELISABETA POLIHRONIADE A TRECUT ÎN FRUNTEA CLASAMENTULUI

BRAȘOV (prin telefon). Turneul internațional feminin de șah din localitate se desfășoară sub semnul unei lupte foarte agitate. În runda a 3-a, doar două partide s-au încheiat în cele cinci ore regulamentare de joc **Gabriele Just** a cîștigat la **Ursula Wasnetzki**, iar **Elisabeta Polihroniade** (cu negrele) la vechea sa rivală **Margareta Teodorescu**. Celelalte întîlniri s-au întrerupt. **Maria Ivanka**, deține avantaj decisiv la **Marta Șul**, **Rodica Reicher** o ușoară superioritate la **Luiza Honfi** și **Kristina Radzikowska** la **Tereza Stadler**. Aproximativ egale sînt pozițiile în partidele **Corry Vreeken — Suzana Makai** și **Gertrude Baumstarck — Antonina Gheorghieva**.

Aseară, după 4 ore de joc, se încheiaseră două partide din runda a patra: **Marta Șul** a cîștigat la **Gertrude Baumstarck**, iar **Rodica Reicher** a remizat cu **Margareta Teodorescu**.

În clasament conduce **Elisabeta Polihroniade** cu 2½ puncte (din trei partide), urmată de **Marta Șul** cu 2 puncte (tot din trei partide).

Este acum rîndul atleților!

La Milano are loc „patrulaterul" masculin

ITALIA, U.R.S.S., ROMÂNIA ȘI BELGIA

Stadionul din Milano găzduiește în zilele următoare, mai precis vineri și simbătă, un mare concurs atletic internațional. Este vorba de „patrulaterul" care reunește reprezentativele masculine ale **Italiei, Uniunii Sovietice, României și Belgiei**. Dincolo de interesul pe care-l pot suscita rezultatele finale ale confruntărilor (reprezentativa sovietică avînd, indiscutabil, prima șansă, gazdele pe cea de a doua, iar noi pe a treia) ceea ce se așteaptă cel mai mult este evoluția individuală a numeroși concurenți, între care și mulți candidați pentru Jocurile de la München.

În această privință, credem că nu greșim cînd afirmăm, capul de afiș al reuniunii îl va constitui întrecerea săritorilor de triplu și în special duelul dintre campionul olimpic **Victor Sanev**, fostul recordman mondial **Giuseppe Gentile** și campionul nostru **Carol Corbu**. Este poate interesant de arătat că tot în Italia, dar la Torino, cu un an în urmă, într-un alt „patrulater" (Italia, R. D. Germană, România, Norvegia) Carol Corbu și-a realizat cel mai bun rezultat al său: 17,12 m. Accidentat multă vreme, Corbu și-a făcut zilele trecute reintrarea cu un rezultat de 16,96 m care spune foarte mult. Tocmai de aceea, avem speranța că, pe pista de tartan din capitala Lombardiei, în întrecere cu marii săi rivali, Corbu va putea trece din nou — ar fi pentru a treia oară — de 17 metri și poate, cine știe, de actualul său record.

Așteptăm, de asemenea, cu interes rezultatele pe care le vor înregistra la Milano, **Nicolae Perța** la 110 mg, **Gheorghe Cefan** la 3 000 m obstacole, **Șerban Ioan** la înălțime, **Iosif Naghi** la disc, ca și toți ceilalți atleți din reprezentativa țării noastre.

NIMIC DESPRE MEDALII — TOTUL DESPRE... MÜNCHEN

● În duel direct, campionii olimpici și cei mondiali ● E nevoie de multă muncă, dar și de o disciplină fermă ● Laureați și debutanți în cursa selecției ● Pentru o zecime de secundă ar fi nevoie de ajutorul matematicii superioare ● Ce ne va spune, miine, cronometrul?

Nu este o imagine inedită, ci una mai mult obișnuită. Cîntărirea ambarcațiunilor interesează, după cum se vede, nu numai pe sportivi, dar și pe antrenorii lor.

Dogoarea soarelui se oprește, neputincioasă, în sălcile Snagovului. Sub bolta lor e răcoare, plăcut, odihnitor. Trupurile de bronz nu vin, însă, aici aproape niciodată. Le întîlnești departe, în plină arșiță, pe încinsele drumuri de apă ale lacului. Va fi, altă dată, poate în cumpăna zilelor de toamnă, vremea contemplației. Acum, toate ceasurile ospeției la Snagov sînt dăruite muncii, efortului, pregătirii. Cronometrul este aici marele stăpîn; cuvîntul lui are puterea verdictului. În această vară — un verdict olimpic!

Am făcut astfel, stimați cititori, împreună cîțiva pași în mica lume, modestă, dar atît de bogată în aurul medaliilor, a calaculul și canoei. Vă invităm mai departe...

★

La Xochimilco, Ivan Patzaichin era încă junior. Acum are un palmares din care nu lipsește nici unul din marile trofee. Este, din nou, în echipaj cu Serghei Covaliov și, împreună, speră să-și apere titlul olimpic. Vor concura, însă, la München? Răspunsul trebuie amînat pînă în finalul duelului cu alți doi canoiști români, Gheorghe Danilov și Gheorghe Simionov, campionii mondiali de la Ada Ciganlija. Nu este drept, dar mai mult ca sigur că unul din aceste echipaje — oricînd și oriunde cu pretenții la unul din primele trei locuri — va rămîne acasă, pentru că regulamentul olimpic nu acordă decît dreptul de participare cu o singură ambarcație la fiecare probă. Ivan Patzaichin pare extrem de calm, încrezător, dar, chiar sub lentilele ochelarilor de soare de care aproape nu se mai desparte, citești interesul deosebit cu care urmărește canoea tinerilor Danilov și Simionov. Altfel, pare destul de rezervat: **„Acum ce să spun? E prea devreme. În august se numără... secundele!"**

★

Maria Navasart, antrenoarea lotului feminin de caiac: **„Trebuie să muncim extraordinar de mult dacă vrem performanțe și medalii. Pînă acum sînt mulțumită de strădaniile fetelor Maria Nichiforov, Viorica Dumitru, Valentina Serghei... Mulțumirea e una, automulțumirea e alta. E bine s-o știm, ca să ne ferim de greșeli. Mai ales că, deși echipajele adverse au o mare valoare internațională, șansele de afirmare ale sportivelor noastre sînt reale. Cum spuneam, rămîne să muncim. E nevoie, în același timp, de multă disciplină și răspundere.**

— E greu de lucrat cu fetele?

— **Nu este întotdeauna ușor...**

★

Ni s-a spus (cifrele confirmă integral) **că Aurel Vernescu a început excelent sezonul și că manifestă o ambiție cu totul deosebită. Înțelegem că multimedaliatul, campionul atîtor ediții ale campionatelor europene și mondiale, n-a renunțat cîtuși de puțin la tentativa cuceririi aurului olimpic, singura „piesă" care lipsește din impresionanta sa colecție. La Plovdiv a cîștigat de-așat proba de caiac 4 x 1000 m și era la fel de fericit ca atunci cînd, cu ani în urmă,**

(Continuare în pag. a 3-a)

Dan GÂRLEȘTEANU

„ÎNT FERICIT SĂ JOC ÎN FAȚA BUCUREȘTENILOR!"

— Ne declară NICOLA PIETRANGELI, într-un interviu inedit —

Cu cîteva zile înaintea startului de la București, primele rachete românești și italiene se aflau reunite într-o altă întrecere, pe terenurile Tenisclubului din Rothenbaum, la Hamburg. Am avut prilejul să urmărim finalele acestui important turneu pentru Marele Premiu—F.I.L.T., campionatele internaționale de tenis ale R.F. a Germaniei. De asemenea spectator în această ultimă zi, asul italian **Nicola Pietrangeli** ne-a fost vecin de bancă de-a lungul unei întregi după-amieze. Și — bineînțeles — privind terenul închenărat cu alb, unde Adriano Panatta disputa prima sa mare finală din carieră, împotriva lui Manuel Orantes, discuția noastră revenea mereu la același subiect: apropiata revedere cu „Squadra Davis-azzura", la București. Iată, dăm cuvîntul lui Pietrangeli:

— Am jucat de nenumărate ori cu românii, bunii mei prieteni Ion Țiriac și Ilie Năstase. Atît în circuitul de turnee italiene, cît și în marile „clasice", am fost colegi de întrecere și adversari. Acum a sosit momentul, ocazie fericită de a întoarce vizita vechilor mele cunoștințe, pe terenul lor. Îmi pare bine că pot face aceasta, măcar acum cînd se apropie punctul final al carierei mele sportive. De asemenea, sînt fericit că voi apare în fața spectatorilor bucureșteni, pe care-i bănuiesc a fi buni cunoscători ai jocului de tenis. Meciul România — Italia va fi, de altfel, punctul „forte" al întîlnirilor pentru Cupa Davis, din săptămîna care începe.

Între timp Panatta luase un start foarte bun în fața noului „Supermanuel" al tenisului spaniol (primul fiind Santana) și cîștiga primul ghem la zero. A urmat însă revenirea lui Orantes. Servicii puternice și atacuri la fileu, care stopau pe italian, apoi un break și iată că Panatta intra în dificultate.

— Cum vedeți viitoarea evoluție,

Radu VOIA

(Continuare în pag. a 4-a)

Azi, la Dinamo

ROMÂNIA — CUBA, LA POLO

Astăzi, de la ora 19, reprezentativele de polo ale României și Cubei se vor întîlni într-un meci revanșă. După cum se știe, în primul joc disputat la Galați, selecționata țării noastre nu a realizat decît un scor egal (6—6), rezultat surprinzător pentru posibilitățile poloiștilor români. „Întreaga echipă — ne declara antrenorul federal C. Mărculescu — a jucat sub posibilități, obținînd un draw modest pentru o formație ce tinde să se încadreze în „careul de așі" al poloului mondial. Jucătorii noștri s-au năpustit orbește, din primele minute, spre poarta adversă, vrînd parcă să realizeze un scor-fluviu. Ei au greșit însă numeroase pase, mai ales în situațiile de superioritate numerică. În plus, Huber a apărat foarte slab, primind cu ușurință multe goluri. Cubanezii s-au apărat cu mult calm și au contraatacat eficace, avînd aproape în permanență conducerea pe tabela de marcaj. Cred însă că în cel de al doilea meci, tricolorii se vor concentra mai mult, vor respecta întrutotul indicațiile antrenorilor, pentru a se reabilita în fața susținătorilor".

La fluierul arbitrului internațional Alphonse Angela se vor alinia formațiile: ROMÂNIA: Huber (Scurei) — Zamfirescu, Mihăilescu, Novac, D. Popescu, Culineac, Nastasiu, V. Rus, C. Rusu, Lazăr, Cl. Rusu; CUBA: Periche (Dominguez) — Martinez, Garcia, Riso, Sanchez, Almeneiro, Cowley, Junco, D. Rodriguez, G. Rodriguez, Nunez.

Campionatele europene de box rezervate tineretului

PENTRU TINERII PUGILIȘTI ROMÂNI, GREUL ABIA DE ACUM ÎNCEPE

Cea de a II-a ediția a Campionatelor europene de box pentru tineret a intrat, la această oră, în domeniul istoriei. Ecourile frumoasei întreceri încheiată recent se vor menține, încă, un timp, după care fiecare participant, antrenor sau spectator va vorbi despre magnificele dispute ale tinerilor pugiliști de pe bătrînul continent ca despre o competiție de prestigiu în care sportivii României au avut o comportare demnă de reținut, pe care în rîndurile ce urmează o vom analiza mai în amănunțime.

Acum, la puțină vreme după ultimul gong al disputelor, cînd putem analiza cu calm și luciditate cele petrecute pe ringul de la patinoarul „23 August" avem posibilitatea unei aprecieri mai reale a valorii boxului românesc (la acest nivel) în contextul pugilismului european. De asemenea, concluziile de aici ne pot permite să întrevedem perspectiva sportului cu mănuși din România. În cele ce urmează vom face o trecere în revistă a evoluției fiecăruia dintre componenții reprezentativei țării noastre încercînd să arătăm plusurile și minusurile evidențiate cu prilejul acestei competiții. Căci lupta s-a terminat, dar greul abia de acum începe.

Alexandru Turei. În cele 4 partide susținute a manifestat o voință extraordinară, o putere de luptă nebănuită pentru greutatea sa (48 kg), arme care l-au condus, în principal, spre victoria finală. Ar fi greșit să se creadă că acestea au fost singurele atu-uri ale elevului crescut de antrenorul Eugen Douda (Voința Cluj). Turei posedă un bo-

Mihai TRANCA
Paul IOVAN

(Continuare în pag. a 4-a)

Sporturile olimpice se prezintă

AZI: SCRIMA

O trecere în revistă a potențialului olimpic al scrimei românești, în pag. a 2-a

23 de zile pînă la inaugurarea Olimpiadei

Sporturile olimpice se prezintă

AZI: SCRIMA

ECHIPA FLORETISTELOR VIZEAZĂ UN LOC PE PODIUM

SPADASINII ÎN FAȚA MARII LOR CONSACRĂRI

PREZENȚE PRINTRE PRIMII ȘASE LA MAREA MAJORITATE A PROBELOR

Amintindu-ne scene de turniruri medievale sau — mai de grabă — furtunoasele dueluri ale celebrilor mușchetari, scrima ar putea părea un sport desuet, mai ales în epoca aceasta, în care pe unele tabele de recorduri am început să vedem performanțele semenilor noștri în Cosmos. Dar așa cum apariția muzicii dodecafonice sau a celei concrete nu a anulat interesul pentru muzica clasică (și chiar preclasică), tot astfel scrima continuă să găsească audiență la noile generații, care constată că inofensivele dueluri de pe planșă le dezvoltă calități fizice și spirituale extrem de utile, că acest sport este — așa cum spunea academicianul francez Ernest Legouve — „exercițiul în care omul se simte trăind în toată plenitudinea".

Practicată și pe meleagurile noastre, de pe la sfîrșitul veacului trecut, în sălile de arme conduse de maeștri veniți din apusul Europei, scrima s-a dovedit un sport potrivit cu aptitudinile poporului român.

Totuși, abia în anii puterii populare, climatul favorabil asigurat mișcării sportive a permis scrimerilor noștri să urce pe cele mai înalte culmi culegînd, în ultimul deceniu, trei titluri mondiale (floretă feminin individual în 1962, floretă feminin pe echipe în 1969 și floretă masculin pe echipe în 1968), un titlu olimpic (floretă masculin individual, în 1968), o serie de medalii de argint și de bronz la aceste competiții de maximă însemnătate.

Acum, scrima românească se pregătește să ia, din nou, cu asalt pozițiile fruntașe ale ierarhiilor mondiale, în cadrul J. O. de la München. Cu ce pretenții ? Obiectivele ei ni se par, în general, rezonabile : un loc pe podium cu echipa feminină de floretă, un loc printre primele șase țări cu echipele de floretă-băieți și sabie, printre primele VI—VIII cu echipa de spadă, în timp ce în probele individuale se vizează cîte un loc în finală (I—VI) la floretă și sabie. Ce posibilități au pentru atingerea acestor țeluri ? Este ceea ce încercăm să descifrăm și să explicăm în această pagină.

UNA DIN MARILE PERMANENȚE ÎN PROGRAMUL OLIMPIADELOR

Prezentă în programul tuturor edițiilor, scrima se înscrie în cvintetul marilor permanențe ale Jocurilor Olimpice moderne, alături de atletism, natație, gimnastică și ciclism.

Bineînțeles, probele la care s-au disputat întrecerile mușchetarilor au cunoscut unele variații în perioada primelor Olimpiade. La prima ediție (Atena, 1896) au participat numai trăgători cărora programul le-a oferit două posibilități : floreta și sabia. Spadasinii aveau să intre în familia olimpică în următoarea ediție, în timp ce floretistele au trebuit să aștepte anul 1924. Trebuie să precizăm, însă, că pînă la J.O. de la Roma (1960), floretistele nu și-au disputat o întrecere pe echipe, ci numai un turneu individual.

Mult timp, competițiile olimpice de scrimă au fost dominate de trăgătorii din Franța, Italia și Ungaria. Figurile proeminente ale Olimpiadelor din primele șase decenii ale veacului nostru au fost italianul Nedo Nadi care, în două ediții (1912 și 1920), a cucerit șase medalii de aur, participînd la floretă și la sabie (individual și pe echipe), sabrerul maghiar Aladár Gerevich care de-a lungul anilor 1936—1960 (deci la cinci ediții ale J.O.) a reușit să recolteze șase medalii de aur (una la individual în 1948 și cinci cu echipa). La sabie este de remarcat lunga serie de victorii (la 9 Olimpiade) a trăgătorilor maghiari (din 1924 pînă în 1968).

Scrimerii sovietici, care participă pentru prima oară la J. O. din 1952, încep să se afirme din ce în ce mai pregnant o dată cu ediția din 1960 cînd au obținut trei medalii de aur, două de argint și două de bronz. La Tokio (în 1964) trăgătorii din U.R.S.S. se mențin aproximativ la același înalt nivel, cucerind trei medalii de aur, una de argint și trei de bronz. În fine, la Ciudad de Mexico, ei au ocupat de trei ori locul I și de patru ori locul II. Dintre țările occidentale, Franța este singura care izbutește să mai urce pe treapta cea mai înaltă a podiumului cu echipa masculină de floretă la ediția precedentă a J.O

Ar mai fi interesant de menționat că spadasinii polonezi, în frunte cu Jerzy Pawlowski, deși au avut o prezență notabilă la marile competiții din ultimul deceniu, adjudecîndu-și un titlu mondial pe echipe și unul individual nu și-au văzut strădaniile încununate (cu aur) și în turneele olimpice.

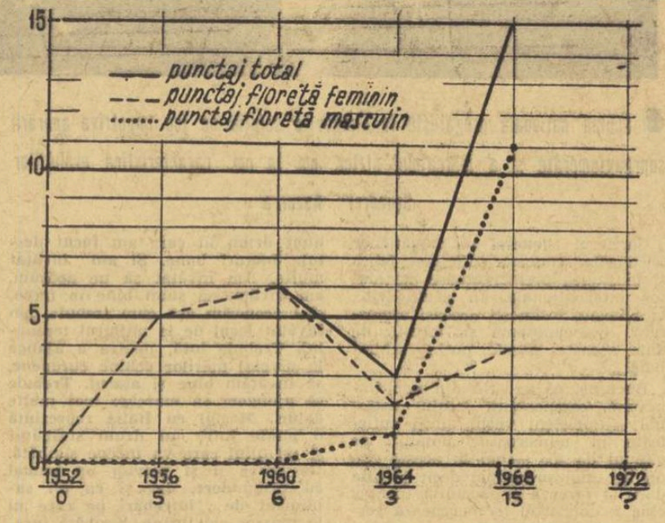

Aportul scrimei la zestrea de puncte a delegației sportive românești la ultimele cinci ediții ale Jocurilor Olimpice

PREZENȚE SUB CELE CINCI CERCURI

Cea dintîi prezență a scrimei românești la J.O. este legată, mai ales, de numele neobositului promotor al acestui sport în țara noastră, Mihail Savu. La Amsterdam, în 1928, M. Savu a ajuns pînă în semifinalele probei individuale de floretă, în timp ce echipele noastre de floretă și spadă nu au depășit faza preliminariilor.

O nouă participare a scrimerilor români se înregistrează la J.O. din 1936 (Berlin). Cele mai notabile rezultate aparțin lui Nicolae Marinescu — azi, prețuit antrenor al clubului Progresul — el calificîndu-se pînă în sferturile de finală la sabie și spadă. Echipele noastre la aceste arme, ca și cea a floretiștilor, au evoluții cu totul palide.

În perioada ce a urmat ultimului război mondial, scrima — ca și întreaga mișcare sportivă a țării noastre — a urcat treptele cele mai înalte ale afirmării internaționale. În 1952 (Helsinki) rezultatele erau încă modeste, dar în 1956, la Melbourne, Olga Orban-Szabo aduce primul galon olimpic scrimei noastre : o medalie de argint, care n-a lipsit mult să aibă strălucirea caldă a aurului, căci pentru desemnarea campioanei olimpice fusese necesar un baraj între Orban și Sheen (Anglia). Tot floreta feminină ne aduce puncte și satisfacții în 1960, la Roma : Olga Szabo (locul III) și Maria Vicol (locul V).

Olimpiada de la Soare-răsare (Tokio, 1964) a fost mai puțin favorabilă scrimei noastre. Echipa feminină de floretă a trebuit să se mulțumească doar cu locul V, iar echipa masculină a reușit să urce printre primele șase formații din lume. Dar ce revanșă, peste patru ani, la Ciudad de Mexico ! Un titlu olimpic și un loc VI la floretă — masculin individual, medalie de bronz la floretă feminin pe echipe și un loc IV cu echipa masculină de floretă.

Și acum Münchenul. Ce ne va aduce ? Răspunsul ni-l vor da chiar trăgătorii, pe planșele de concurs.

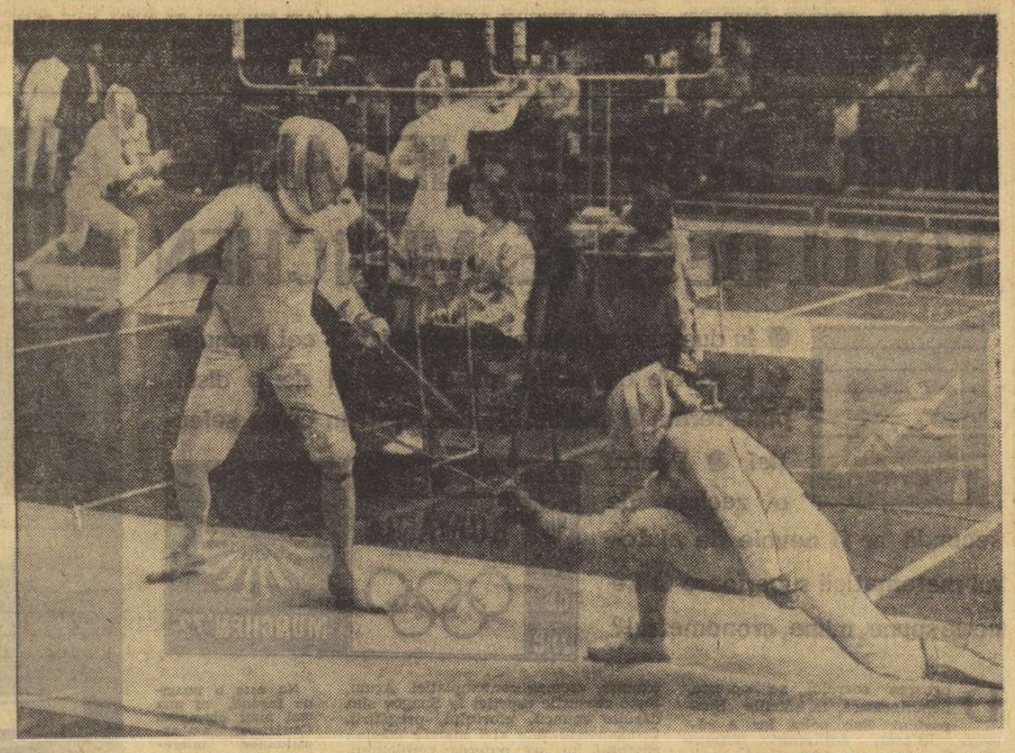

Sala Floreasca a găzduit unul din colocviile preolimpice ale floretistelor : turneul patrulater România — Ungaria — Franța — Italia. În prim plan, Ileana Gyulai (stînga) dînd replica italiencei Delia Oreste.

SCRIMA ROMÂNEASCĂ ÎNTRE CIUDAD DE MEXICO ȘI MÜNCHEN

Medaliei de bronz obținută la J.O. de la Ciudad de Mexico de floretistele României — **cea mai bună performanță olimpică a fetelor, la echipe** — i s-a adăugat alta de aur, în anul următor, la Campionatele mondiale din Cuba. A fost o dispută epuizantă, un final de întrecere în care româncele s-au detașat la o tușe de sovietice. Succesul de la Havana este rodul tenacității dovedite în acest meci memorabil de **Olga Szabo, Maria Vicol, Ileana Gyulai și Suzana Ardeleanu.** Deci : **titlul de campioană a lumii în 1969, performanță fără precedent obținută de floretiste, la echipe.** Și tot în capitala Cubei, România a mai obținut două medalii — argint la individuale, prin **Ileana Gyulai** (după un baraj cu Belova, 3—4) și bronz la floretă băieți (echipe). Sînt de reținut, de asemenea : performanța lui **Mihai Țiu,** finalist la floretă și cea a sabrerilor, clasați pe locul 5, prima lor tentativă de a ieși din anonimatul mondial, după mai bine de un deceniu.

Dar anul 1969 a fost fructuos și la nivelul altor competiții de anvergură : Sabrerul **Dan Irimiciuc** a obținut medalia de argint la campionatele mondiale de tineret (Genova). Aceeași medalie a fost adusă în țară și de floretistele de la Steaua în asalturile pentru „Cupa campionilor europeni".

Fără a-l egala ca strălucire pe cel precedent, anul 1970 s-a făcut remarcat totuși prin unele rezultate care au menținut scrima românească în prim plan valoric. Astfel, floretistele s-au înșirat cu două medalii de la C. M. din Turcia (Ankara) — argint la echipe și bronz la individuale (**Olga Szabo**), iar floretiștii de asemenea cu un bronz la echipe. Alte trei medalii de argint au completat bogata vitrină cu trofee a scrimei obținute în „Cupa campionilor europeni" și la Universiadă — echipe și individual (**Ecaterina Stahl**), toate avîndu-le drept autoare pe floretiste.

Anul preolimpic a oferit scrimei românești, floretei feminine mai ales, satisfacția unei medalii de bronz la C. M. de la Viena, prin **Ana Pascu.** Deși situată pe treapta a treia a podiumului, reprezentanta țării noastre a avut satisfacția de a ține în șah, într-un turneu de baraj pentru titlul de campioană a lumii, două redutabile trăgătoare, pe **Marie Demaille** și **Ildiko Rejtö.** Remarcabilă, de asemenea, poziția lui **Dan Irimiciuc** în întrecerea sabrerilor (locul IV în finală). Din capitala Austriei, scrimerii noștri au revenit totodată cu locurile 5 la echipe (floretă fete și sabie) și locul 7 la floretă băieți. Evident, rezultate sub posibilitățile mușchetarilor români.

În același an, echipa de floretă fete a clubului Steaua a cucerit titlul de campioană a Europei (**Olga Szabo, Ileana Gyulai, Ana Pascu, Suzana Ardeleanu**). Și tot în „Cupa Europei", un frumos rezultat al sabrerilor de la Steaua — locul 4, cea mai bună performanță continentală a trăgătorilor noștri în această probă.

Iată-ne și în anul olimpic. O primă mare satisfacție ! Pe fondul valorii lor recunoscute, floretistele de la Steaua au cucerit a doua oară consecutiv (și a treia oară în decurs de 5 ani) „Cupa campionilor europeni".

★

Această sumară trecere în revistă ne oferă o imagine destul de clară a poziției dobîndite de scrima românească pe plan mondial, poziție pe care sperăm să o consolideze la ediția jubiliară a J. O.

CAMPIONATELE MONDIALE 1969 (Havana)

FLORETĂ FEMININ — **individual :** 1. Belova (U.R.S.S.) ; 2. GYULAI (**România**) ; 3. Cirkova (U.R.S.S.) ; **echipe :** 1. ROMÂNIA ; 2. U.R.S.S. ; 3. Ungaria. FLORETĂ MASCULIN — **individual :** 1. Wessel (R.F.G.) ; 2. Stankovici (U.R.S.S.) ; 3. Paruiski (Polonia) ; ... 5. TIU (**România**) ; **echipe** 1. U.R.S.S. ; 2. Polonia ; 3. ROMÂNIA. SABIE — **individual :** 1. Sidiak (U.R.S.S.) ; 2. Kaimar (Ungaria) ; 3. Bakonyi (Ungaria) ; **echipe :** 1. U.R.S.S. ; 2. Polonia ; 3. Ungaria ; ... 5. ROMÂNIA. SPADĂ — **individual :** 1. Andrzejewski (Polonia) ; 2. Nikancikov (U.R.S.S.) ; 3. van Essen (Suedia) ; **echipe :** 1. U.R.S.S. ; 2. Ungaria ; 3. Suedia.

CAMPIONATELE MONDIALE 1970 (Ankara)

FLORETĂ FEMININ — **individual :** I. Gorohova (U.R.S.S.) ; 2. Belova (U.R.S.S.) ; 3. SZABO (**România**) ; ... 5. GYULAI (România) ; **echipe :** 1. U.R.S.S. ; 2. ROMÂNIA ; 3. Franța ; FLORETĂ MASCULIN — **individual :** 1. Wessel (R.F.G.) ; 2. Romanov (U.R.S.S.) ; 3. Dabrowski (Polonia) ; **echipe :** 1. U.R.S.S. ; 2. Ungaria ; 3. ROMÂNIA ; SABIE — **individual :** 1. Pezsa (Ungaria) ; 2. Rakita (U.R.S.S.) ; 3. Nazlimov (U.R.S.S.) ; **echipe :** 1. U.R.S.S. ; 2. Ungaria ; 3. Polonia ; SPADĂ — **individual :** 1. Nikancikov (U.R.S.S.) ; 2. Paramonov (U.R.S.S.) ; 3. Fenyvesi (Ungaria) ; **echipe :** 1. Ungaria ; 2. Polonia ; 3. Elveția.

CAMPIONATELE MONDIALE 1971 (Viena)

FLORETĂ FEMININ — **individual :** 1. Demaille (Franța), 2. Rejtö (Ungaria) ; 3. PASCU (**România**) ; **echipe :** 1. U.R.S.S. ; 2. Ungaria ; 3. Polonia... 5. **ROMÂNIA.** FLORETĂ MASCULIN — **individual :** 1. Stankovici (U.R.S.S.) ; 2. Dabrowski (Polonia) ; 3. Romanov (U.R.S.S.) ; **echipe :** 1. Franța ; 2. Polonia ; 3. U.R.S.S. SABIE — **individual :** 1. Maffei (Italia) ; 2. Pawlowski (Polonia) ; 3. Sidiak (U.R.S.S.) ; 4. IRIMICIUC (**România**) ; **echipe :** 1. U.R.S.S. ; 2. Ungaria ; 3. Italia ... 5. ROMÂNIA ; SPADĂ — **individual :** 1. Kriss (U.R.S.S.) ; 2. Granieri (Italia) ; 3. Edling (Suedia) ; **echipe : 1. Ungaria ; 2. U.R.S.S. ; 3.** Suedia.

Mișcarea explozivă a brațului lui Irimiciuc (stînga) este o sursă de tușe clare pe care o dorim cît mai deplin valorificată la München

PE ORBITA OLIMPICĂ

Cei mai buni scrimeri din lume în principalele turnee ale acestui an

Trecînd în revistă rezultatele marilor competiții din ultimul an se constată că floreta feminină are (ca de altfel și celelalte probe) un eșalon de elită cifrat la 10—12 trăgătoare, din care se recrutează cîștigătoarele și medaliatele. În fruntea lor se situează campioana mondială **Marie Chantal-Demaille** (învingătoare în aprilie la Minsk și în mai la New York) și campioana olimpică **Elena Novikova-Belova** (cîștigătoarea Trofeului Martini și a Floretei de argint, clasată pe locul II la Minsk). În continuare trebuie menționată **Ileana Gyulai** (componentă a echipei Steaua care a cucerit în martie Cupa Europei, cîștigătoare a recentului Trofeu Jeanty, deținătoarea locului III în Trofeul Martini și în turneul de la București). Prin prisma rezultatelor din acest sezon, **Ana Pascu** și **Catherine Ceretti** ar ocupa treptele IV—V în această ierarhie, prima, dintre ele avînd o victorie în Cupa Europei cu echipa Steaua, locul II în turneul de la București și locul IV în Trofeul Jeanty, iar trăgătoarea franceză împunînd-se la București (locul I), Trofeul Jeanty (IV) și Floreta de argint (VI).

Au mai apărut în zona de onoare a primelor șase locuri, floretistele sovietice **Zabelina, Nikonova, Ivanova,** trăgătoarele maghiare **Rejtö, Szolnoki, Bobis, Ronay, Simonffi,** cîteva poloneze **(Urbanska, Skladanowska),** italiencele **Ragno, Lorenzoni, Collino,** alte două reprezentante ale noastre : **Szabo** (III — Trofeul Jeanty) și **Vicol** (V — la Bari), precum și **Gapais-Dumont** (Franța).

Floreta masculină a continuat să fie dominată (ca și anul trecut) de mușchetarii Franței. **D. Revenu** a cîștigat Trofeele Martini — Paris și Romel, **Talvard** a repetat isprava acestuia în trofeele Martini — New York și Giovanini, **Nocl** a terminat pe primul loc la Budapesta.

U.R.S.S. și-a trimis, mai ales, exponenții noii generații în cîteva concursuri. Prezențe de reținut : campionul mondial **Stankovici** și noii săi coechipieri **Ignatov** și **Litov.** Din școala poloneză s-au remarcat **Woyda** (foarte constant), **Koziejowski, Kaczmarek** și **Paruiski.** Gazdele turneului olimpic ne avertizează că, în schimbul campionului mondial **Wessel,** au elemente constante în **Hein** și **Reichert.** În schimb, floretiștii români nu au reușit să găsească loc în clasamentele finale decît prin **Haukler** (locul V la Bari). Mai activi au fost italienii **(Granieri, Simoncelli** și **Pinelli),** cea și trăgătorii din R. D. Germană **(Härter** și **Schenkel).**

La sabie, Cupa Europei părea să indice, cu rezultatele sale din acest an, un puternic „come-back" al scrimerilor unguri la poziția de frunte deținută de ei atîția ani de zile Dar Cupa Ungariei, ce a urmat imediat după desemnarea campioanei europene, dovedește foarte clar consecvența valorică a sabrerilor din U.R.S.S. (au ocupat locurile 1, 3, 5 și 6 cu **Rakita, Sidiak, Krovopuskov** și **Bajenov).** De fapt și în turneul Wolodiowski, desfășurat la Cracovia, cu o lună mai înainte, într-o finală de opt, au figurat trei sabreri sovietici **(Nazlimov** — II, **Krovopuskov** — V, **Iliuk** — VII), alături de doi maghiari **(Marot** — I, **Gerevich** — IV), un francez **(Bonnissent** — III), un italian **(Maffei** — VI) și un polonez **(Pawlowski** — VIII).

În vecinătatea acestor ași ai sabiei se situează, în ultima vreme, italienii care au cîștigat Trofeele Martini de la Bruxelles cu **Maffei** (campionul mondial „en titre") și de la New York cu **M. A. Montano.** În turneul de la Bari **Dan Irimiciuc** s-a situat pe locul I, întrecîndu-l pe campionul lumii în baraj, iar **Iosif Budahazi** s-a clasat al 3-lea, precedîndu-l pe **M. A. Montano.** Aceste rezultate, coroborate cu regresul manifestat de sabrerii polonezi, deschid o perspectivă interesantă trăgătorilor noștri în turneul olimpic.

Din lotul polonez, în actualul sezon, numai „veteranul" **Pawlowski** a reușit să se înfiltreze în cîteva finale. În restul tabloului întîlnim sabreri bulgari, francezi și vest-germani.

Dominată în ultimii ani de trăgătorii maghiari, proba de spadă pare să înregistreze acum, un reviriment accentuat al scrimerilor sovietici. Deși marile competiții au abundat, reprezentanții Uniunii Sovietice și ai Ungariei nu s-au întîlnit decît cu echipe de club în Cupa Europei. Cu acel prilej T.S.K.A., Moscova **(Kriss, Valetov, Mozalevski, Paramonov)** a terminat pe locul I în timp ce O.S.C. Budapesta a terminat pe a 4-a poziție. În celelalte turnee notăm succesul reprezentativei Ungariei în Cupa Bertinetti la care au mai participat echipele R.F.G. (locul II), Franței (III) și Italiei (IV), ai sovieticilor **Valetov** la Berna și **Sidiak** la Padova, ai francezului **Ladegaillerie** la Milano, ai austriacului **Losert** la Paris, ai polonezului **Nielaba** la Poitiers, al italianului **Granieri** la New York ; în fine excelenta comportare a trăgătorilor noștri la Bari : **Pongrat** (locul I), **Bărăgan** (locul II).

După cum se vede, tabloul este foarte divers și dacă am lărgi zona cereetată am reține, de asemenea, prezența sueziilor și a vest-germanilor. Așadar, o concurență mare, în care au izbutit să-și facă loc și reprezentanții noștri, dintre care nu-l putem omite pe **Al. Istrate,** clasat pe locul V în prestigiosul Trofeu Spreafico.

UNDE ? CÎND ? CUM ?

Turneul olimpic de scrimă se va desfășura între 29 august și 6 septembrie în Parcul Expozițiilor din München. Întrecerile preliminare vor avea loc pe planșele instalate la parterul pavilionului de expoziții nr. 20, iar semifinalele și finalele sînt programate în pavilionul nr. 12 („Bayernhalle"). Primul are 14 piste de concurs și peste 800 de locuri pentru spectatori și ziariști, cel de al doilea pavilion dispune de două piste pentru concurs și patru de pregătire, iar capacitatea tribunelor sale este de cca. 2 800 de locuri.

Cele două săli de concurs se află la aproximativ 3 km de centrul orașului și la 5 km depărtare de Satul olimpic. Concurenții au la dispoziție 60 de piste de antrenament la subsolul și la etajul 1 al pavilionului nr. 20.

Programul întrecerilor se prezintă astfel : **FLORETĂ MASCULIN INDIVIDUAL: 29—30. VIII ; SABIE INDIVIDUAL : 30—31. VIII ; FLORETĂ MASCULIN-ECHIPE : 1—2. IX ; FLORETĂ FEMININ-INDIVIDUAL : 2—3.IX ; SABIE — ECHIPE : 3—4.IX ; SPADĂ — INDIVIDUAL : 4—5.IX ; FLORETĂ FEMININ E-CHIPE : 6—7.IX ; SPADĂ — ECHIPE : 7—8. IX.**

Fiecare țară poate participa la proba pe echipe (formate din 5 trăgători) și la cea individuală (numai cu cîte 3 trăgători).

CE ȘANSE ÎNTREVEDEȚI SCRIMERILOR NOȘTRI ?

Răspunde prof. DIONISIE TEPȘAN, secretarul general al federației de specialitate

Dialogul nostru cu **prof. Dionisie Tepșan,** secretarul general al Federației române de scrimă a debutat (dar nu s-a limitat doar la atît) cu cea mai firească întrebare, acum, în preajma Olimpiadei :

— Ce șanse întrevedeți la München scrimerilor noștri ?

Prof. Tepșan, sub „legislatura" căruia s-au format și au atins pragul consacrării cei mai mulți dintre mușchetarii noștri fruntași, a folosit în răspunsul său, drept elemente de referință, obiectivele minimale fixate de către Biroul federal.

— De bună seamă, scrima românească nădăjduiește să se afirme și la ediția jubiliară a J.O., în primul rînd prin aportul floretistelor. Calculele colectivului de antrenori — ținînd cont de modul cum s-au comportat exponentele acestei probe în ultima vreme — arată că este posibil ca echipa României să se situeze pe unul din primele trei locuri, iar în întrecerea individuală una dintre sportivele noastre să intre în finală. La echipe, am putea fi pe podium împreună cu floretistele Uniunii Sovietice, Franței sau Ungariei. Pentru „individuale", sperăm ca Ileana Gyulai, Olga Szabo, Ana Pascu, Ecaterina Stahl și oricare dintre componentele lotului, valorificîndu-și bine calitățile și experiența, să participe la ultimul act al întrecerii.

— Și floretiștii ?

— Trăgătorii de la floretă sînt recunoscuți pentru valoarea lor internațională, recomandați de un titlu mondial la echipe, în 1967, precum și de medalii de bronz la Havana și Ankara. Deocamdată, însă, rezultatele lor înregistrate în actualul sezon nu sînt cele așteptate. Rămîne de văzut cum se vor comporta ei la ultimul test preolimpic, cel de la Katowice, la începutul lunii iulie.

— Specialiștii din țări cu tradiție în scrimă anticipează o prezență notabilă a sabrerilor români la München.

— Este posibil, mai ales la individuale, unde Dan Irimiciuc, recomandat de un loc IV la C.M. de la Viena și de un loc III la un important concurs organizat la Budapesta, anul acesta, Cupa Santelli, să ofere perspectiva participării la finala olimpică. Asta în ciuda faptului că în ultima vreme el a făcut eforturi deosebite atît pe plan sportiv cît și profesional, absolvind de curînd facultatea. În același timp, echipa de sabie a României se poate situa în grupa formațiilor din imediata vecinătate a podiumului, adică pe locurile IV—VI.

— I-am urmărit mai îndeaproape, în acest sezon, pe spadasini. Considerați că sînt capabili să realizeze cotitura valorică mult așteptată ?

— Condiții au avut create — un număr sporit de concursuri internaționale și unii dintre ei, cu mai multă ambiție, dar și cu o mai bună orientare tactică mai ales, ar putea ieși din anonimat. Mă gîndesc la Istrate, Pongrat și Bărăgan. Cît privește echipa, dată fiind „marea bătălie" de la această probă și existența multor formații de valori apropiate, este dificil de precizat un loc în clasament. Oricum însă, spadasinii, datorită mai ales tinereții lor și ambiției dovedită în ultima vreme, merită să participe la J.O. Ar fi prima lor prezență la o competiție de o asemenea anvergură. Și chiar dacă rezultatele nu vor fi cele dorite, consider că experiența căpătată la München își va spune cuvîntul în continuare la ediițiile campionatelor mondiale și implicit la Olimpiada din 1976.

Apare evident faptul că disputa pentru titlurile și medaliile olimpice va fi aspră, în unele probe — ca sabia — chiar dramatică, datorită implicațiilor ce le-ar putea avea arbitrajele lipsite de suportul aparatajului electric. La München, scrima românească va trăi o perioadă fierbinte, de emoții, de eforturi, dar — credem — și de satisfacții.

Ne punem mari nădejdi în floretiste, în întregul lor lot, fără excepție. Ele sînt capabile să arate la ediția jubiliară a J.O. mult mai mult decît acum patru ani în Mexic. Cu experiența bogată ce o au, cu talentul lor, floretistele României ne pot oferi satisfacții certe. Sigur, **cu condiția ca, pînă la începerea J.O. să folosească într-un mod judicios timpul de pregătire, să caute să-și corecteze unele imperfecțiuni de stil, să-și îmbunătățească rezistența în efort sporit.**

Mari satisfacții ne-ar putea oferi și sabrerii. În primul rînd **Dan Irimiciuc,** despre care mulți specialiști străini au cuvinte de laudă, dar și echipa de la această probă. **Sabrerii români au trecut de mult de complexul inferiorității. Încă de acum trei ani, la Havana ei au dovedit că sînt în măsură să realizeze rezultate de prestigiu în fața unor teamuri situate în primele rînduri ale ierarhiei mondiale.** Trăgătorii de la această probă sînt tineri talentați, ambițioși, plini de vigoare. Ei au datoria să-și valorifice aceste atu-uri în marea întrecere olimpică.

Nu vrem să credem că floretiștii, care ne-au încîntat cu evoluțiile lor, nu cu mulți ani în urmă, nu vor găsi resurse pentru a reintra în rîndul elitei. Poate o vor face chiar la Katowice, ultima verificare preolimpică, într-o confruntare directă cu trei dintre echipele aspirante la medalii olimpice, cele ale U.R.S.S., Poloniei și Ungariei. **Le trebuie mai multă încredere în forțele lor, mai multă dîrzenie.**

Pentru foarte tinerii spadasini români, Olimpiada 1972 ar putea să însemne un moment de start pe planul marii consacrări. Nu va fi deloc ușor, dar tentativa merită toată atenția. **Cu mai multă personalitate pe planșă, spadasinii pot realiza marea cotitură valorică. Pledează pentru succes, în primul rînd, tinerețea lor.**

Peste toate aceste considerații, vizînd pregătirea, talentul, capacitatea de efort, am dori ca scrimerii români să privească cu maximum de responsabilitate prezența lor la Olimpiadă.

Pagină realizată de **Sebastian BONIFACIU** și **Tiberiu STAMA**

ÎN CINSTEA CONFERINȚEI NAȚIONALE A PARTIDULUI ȘI A CELEI DE A 25-a ANIVERSĂRI A REPUBLICII

PREOCUPĂRI PENTRU REALIZAREA UNOR ÎNSEMNATE BENEFICII

(Urmare din pag. 1)

a Partidului și a celei de-a 25-a aniversări a Republicii, în dorința de a onora prin fapte deosebite aceste mărețe evenimente, toți constructorii și-au asumat angajamente suplimentare, pe care sînt hotăriți să le realizeze integral".

La Drăgășani am discutat cu directorul Fabricii de talpă și încălțăminte din cauciuc, ing. Sabin Diculescu. Referindu-se la atmosfera de lucru, dominantă în întreprindere, el ne-a spus: Fabrica noastră produce printre alte sortimente, și pantofi de tenis și baschet. Noi ținem să onorăm la cel mai înalt nivel marca fabricii, prin lucrări de calitate superioară, prin diversificarea produselor și adoptarea unor soluții tehnice de înalt randament. Sîntem mîndri cînd primim din partea unor beneficiari — și mulți dintre aceștia sînt sportivi — cuvinte de laudă pentru calitatea produselor noastre. Pentru a cinsti marile evenimente din viața poporului nostru, colectivul fabricii și-a luat angajamentul să reducă pierderile admisibile, să gospodărească și să folosească mai judicios materia primă".

Așadar, în județul Vîlcea toate forțele sînt dirijate pentru îndeplinirea înainte de termen a cincinalului.

În județul Argeș

100.000 DE CETĂȚENI VOR FI ANGRENAȚI ÎN ACTIVITĂȚI CU CARACTER SPORTIV-RECREATIV

De la un capăt la altul al județului, în fabrici și uzine, pe ogoare, pe șantierele de construcții, argeșenii răspund cu entuziasm chemării partidului de a realiza înainte de termen cincinalul.

În fiecare întreprindere, la fiecare loc de muncă, mii și mii de oameni își reevaluează posibilitățile, caută să descopere noi rezerve de creștere a producției și productivității muncii, își majorează substanțial angajamentele pe care și le-au asumat în întrecerea socialistă.

Deviza sub care și-au început în acest an activitatea argeșenii, „HĂRNICIE, CINSTE, ONOARE, DEMNITATE SOCIALISTĂ, este acum total integrată în marile acțiuni dedicate Conferinței Naționale a partidului și celei de a XXV-a aniversări a Republicii.

În acest context, sportivii din județul Argeș, alături de toți oamenii muncii, sînt hotărîți să contribuie cu forțele lor la realizarea integrală a angajamentelor luate de către colectivele unde lucrează.

Pe linia activităților sportive de masă și de performanță, a consolidării bazei materiale, argeșenii își vor înzeci eforturile.

Pînă la 15 iulie, în 40 la sută dintre întreprinderile și instituțiile județului se va trece la practicarea gimnasticii de compensație, de peste 30 000 de salariați.

Se vor organiza Cupe — consacrate Conferinței Naționale și aniversării Republicii — la fotbal, handbal, popice, volei, șah, tenis de masă și un mare cros feminin, în care vor fi angrenate peste 20 000 de femei din județ.

APROAPE 100 000 DE OAMENI AI MUNCII VOR FI ANGRENAȚI ÎN ACTIVITĂȚI CU CARACTER SPORTIV-RECREATIV (TURISM, CICLOTURISM, DUMINICI CULTURAL-SPORTIVE, SERBĂRI CÎMPENEȘTI ETC.).

La Pitești va avea loc o mare serbare sportivă încheiată cu un grandios ansamblu de gimnastică pe Stadionul „1 Mai".

La indicii calitativi: titluri, clasificări, legitimări, recorduri, promovări etc., angajamentele luate vizează o depășire în proporție de 130 la sută.

Toate competițiile sportive vor fi organizate la un înalt nivel tehnic și propagandistic.

Se vor reamenaja și amenaja 262 terenuri sportive (handbal, volei, fotbal, popicării, porticuri de gimnastică) în orașele și comunele județului.

Vor începe lucrările la sălile de sport din comunele Slobozia, Domnești și Corbeni, iar sălile de sport din Bîrzești și Pitești — Școala generală 1 și 12 — vor fi inaugurate înainte de termen.

În cinstea celei de a 25-a aniversări a Republicii se va organiza „Cupa 30 Decembrie", la șah, tenis de masă, popice, lupte, haltere, volei și handbal.

Cupele pe profesii (Forestierului, Textilistului, Metalurgistului, Petrolistului, Constructorului) sînt dedicate acelorași evenimente.

Organele și organizațiile sportive argeșene vor depune eforturi ca toate acțiunile să fie organizate la nivelul exigențelor, să fie mobilizați la întreceri cît mai mulți cetățeni ai județului.

I. FEȚEANU, coresp. județean

NIMIC DESPRE MEDALII — TOTUL DESPRE... MÜNCHEN

Serghei Covaliov și Ivan Patzaichin, ca și antrenorul Octav Mercurean, par mulțumiți de performanța zilei. Mîine, însă, cronometrul ar trebui să se oprească cu — măcar — o zecime de secundă înainte

(Urmare din pag. 1)

își înscria pentru prima oară numele pe lista învingătorilor în campionatele europene (Poznan, 1961), sau mondiale (Jajce, 1963). O umbră de tristețe, poate și de supărare, i s-a așternut, însă, pe față atunci cînd — întrebați fiind — am confirmat faptul că în transmisia finalelor am folosit ordinea de echipaj indicată pe lista de înscriere, în care Aurel Vernescu figura pe locul 2. În realitate el a fost primul din cei patru componenți ai echipajului. I-am promis atunci o rectificare...

Nu ni se pare o chestiune de orgoliu, ci mai mult o ambiție vizînd cucerirea, corectă, a selecției olimpice.

★

Lotul este mai mare decît numărul celor care, în condițiile amintite, vor putea lua startul la München. Nimeni nu admite, însă, că n-are șanse de selecție. Este foarte bine că nu există senatori de drept, că proba valorii va decide. Pînă atunci, Haralambie Ivanov, Dimitrie Ivanov, Ștefan Pocora, Aurel Vernescu înfruntă tinerețea lui Vartolomeu și Zafiu, într-o întrecere frumoasă, respectînd legile fair-playului, chiar dacă, pe undeva, printre cele mai intime gînduri și năzuințe, fiecare speră ca el să fie cel ales în echipa olimpică a României.

★

Se vorbește rar despre medalii și locuri fruntașe. Problema principală a acestei etape este pregătirea și verificarea cu cei mai puternici adversari. Plovdivul a adus destule satisfacții caiaciștilor, dar — în același timp — a atras atenția că la canoe rezultatele nu sînt încă concludente. A mai fost și acea victorie a sportivilor bulgari în proba de dublu. De-atunci, cronometrele sînt puse mai des în funcțiune. Și întrebările parcă sînt mai multe: „Ce formă au atins Detlef Lewe și Tibor Tatai?" „Este adevărat că Hansen nu mai rezistă decît 500 de metri?" „Care este valoarea reală a echipajului de caiac 4 al R. D. Germane?" „Dar a celorlalte echipaje?" „Ce progrese au realizat caiacistele olandeze, dar cele din R. F. a Germaniei, Uniunea Sovietică, Ungaria?" Niciodată regatele internaționale nu au fost așteptate cu atîta nerăbdare și cu o atît de mare dorință a unei verificări în condiții cît mai dificile. Nimeni nu are nevoie la această oră de șpuza — întemeiată sau nu — a tragerii la sorți dezavantajoase, a „plasei", a randamentului scăzut al unui coechipier etc. Oricare ar fi rezultatul tehnic, important este să se facă evaluarea realistă, exactă, a stadiului de pregătire, să se descopere — acum și nu mai tîrziu — eventualele rămîneri în urmă.

Să sperăm că antrenorii și sportivii vor reuși, în continuare, să se ferească de goana după rezultate care, în unele cazuri, pot fi total nesemnificative.

Scurtă convorbire cu medicii lotului, Ion Artănescu și Octavian Popescu. Notăm cu mare satisfacție: **„Starea de sănătate a sportivilor este bună. Cu excepția Valentinei Serghei, care a întrerupt antrenamentele pentru o perioadă destul de scurtă, lotul se află în plenitudinea forțelor fizice".**

★

Echipajul de dublu sau cel de patru? Am încercat de cîteva ori să vedem spre care din cele două probe se îndreaptă mai multe speranțe. Antrenorul emerit Nicolae Navasart are motive să creadă că atît Cosnița — Simiocenco, cît și cvartetul — bineînțeles încă nedefinitivat la această oră — pot urca pe podiumul de la München. La proba de simplu nu reușim de mai mulți ani un rezultat bun. De aceea se spune, mai în glumă, mai în serios, că pentru noi programul Jocurilor Olimpice nu are decît 6 probe. Să reușească, oare, tînărul Cuprian Macarencu să facă o „breșă" în elita mondială a specialiștilor de mare valoare pentru această probă? Ne-a plăcut evoluția lui pe pista de la Plovdiv...

★

De cîtva timp, Octav Mercurean este nou' antrenor al lotului de canoe. Ne spune că i se pare o misiune extrem de grea și-l înțelegem. Marea majoritate a componenților acestui lot o constituie sportivi care dețin titlurile de campioni olimpici și mondiali. Firește, se așteaptă ca ei să confirme. Mai ales în proba de dublu.

— Cît de mare este răspunderea antrenorului?

— **Poate greșesc, dar eu cred că antrenorului îi revine întreaga răspundere a pregătirii. Desigur, participarea conștientă a sportivului în toate etapele care urmează selecției înseamnă totodată și asumarea unei răspunderi individuale, dar odată stabilite direcțiile și obiectivele, antrenorul este acela care are datoria să asigure îndeplinirea lor. De altfel, așa se și întîmplă...**

— Există la ora actuală vreo problemă care-l preocupă în mod deosebit pe antrenorul canoiștilor olimpici?

— **Da. Cred că nu este prea tîrziu pentru unele schimbări novatoare în metodica pregătirii. Am cîteva idei, cîteva repere, dar ele au nevoie de confruntarea cu matematica superioară. Încerc să bat la ușa unui tovarăș academician!...**

★

Ceasuri de înserare, la Snagov. Olimpicii fac toaleta ambarcațiilor cu aceeași grijă și gingășie pe care le întîlnim dintotdeauna. În carnetele antrenorilor se așternu cifre și statistici. A fost, sau nu, un pas spre îmbunătățirea performanțelor de ieri? O va spune, obiectiv, cronometrul. Mîine, din nou la întîlnirea cu apele Snagovului, cu arșița de iunie.

fotbal

PARTIDA DE FOTBAL ROMÂNIA — ITALIA

(Urmare din pag. 1)

nu uităm, finaliștei ultimului campionat mondial.

DINU: vrem să facem un joc mare, vrem să le producem azzurilor o surpriză prin — și în — evoluția noastră și vrem foarte mult să învingem. În fond, o victorie asupra Italiei este un... titlu de onoare pe care-l rîvnesc mulți.

BOC: revin la lot cu multe speranțe și cu hotărîrea de a lupta pînă la sacrificiu pentru un rezultat de prestigiu. Echipa noastră începe un drum nou și este foarte important să luăm simbătă un start favorabil.

Un scurt intermezzo cu antrenorul ANGELO NICULESCU, început cu o formulă caracteristică a antrenorului echipei reprezentative...

...Un meci obișnuit, la fel ca multe altele.

Urmarea are însă în vedere parametrii specifici ai jocului de simbătă.

— Întîlnim o firmă mare, apărată de jucători mari. Meciul va fi foarte dificil pentru că echipei noastre nu-i convin, în general, apărările supraaglomerate, dublate de marcajul strict, om la om, pe tot terenul. Căutăm o soluție de contracarare a acestui joc.

— Nu credeți că pentru o echipă care caută să-și dezvolte jocul ofensiv, un adversar ca squadra azzurra reprezintă — cunoscut fiind faptul că este un campion al apărării — un partener „pe profil"?

— Pe profil, da, dar să nu uităm că avînd de-a face cu un supermodel al genului, sarcina este foarte grea. Pentru că jucători ca Mazzola sau Boninsegna nu prea sînt obișnuiți să rateze contraatacurile...

Întrebare-test pentru atacanții lotului reprezentativ: **cum credeți că veți reuși să vă descurcați în fața marcajului om la om, de o strictețe binecunoscută, al fotbaliștilor italieni.**

DOMIDE: alergînd tot timpul, pe tot terenul.

NEAGU: plasîndu-mă între „jandarmul" meu și jucătorul liber, blocîndu-l, astfel, pe amîndoi în avantajul pătrunderilor coechipierilor de la mijlocul terenului.

KUN: printr-o mișcare permanentă și o transmitere foarte rapidă a balonului.

DOBRIN: luptînd cu apărătorul direct așa cum m-a obișnuit campionatul, cînd, de regulă, mă marchează doi adversari. Cred, de asemenea, că trebuie să șutăm mult și de la distanță, pentru că e foarte greu să pătrunzi prin rețeaua fundașilor italieni.

IORDĂNESCU: eliminînd, prin dribling, adversarul direct sau fugind, mereu, de el.

LUCESCU: ...o să vedem noi, simbătă. O să căutăm să ne descurcăm. Printr-o continuă mișcare.

★

În încheiere, ultimele vești din tabăra de la Snagov. La controlul medical efectuat ieri dimineața de o comisie de la Centrul „23 August" (sub conducerea dr. Pufulete), componenții lotului s-au prezentat bine, Neagu, Iordănescu și Dumitru fiind singurii care acuză ușoare traumatisme. La testul Åstrand (probă de adaptare la efort), 11 jucători au prezentat date foarte bune iar ceilalți au fost notați cu „bine".

În cursul după-amiezii de ieri, lotul s-a antrenat cu echipa Metalogobus.

FILE DIN ISTORIA MECIURILOR ROMÂNIA — ITALIA

Simbătă, reprezentativele României și Italiei se întîlnesc pentru a cincea oară. Ce a fost în partidele precedente? Iată cîteva amănunte, însoțite și de cîte un fapt-două...

1 (81). București, 11.VI.1939
ROMÂNIA — ITALIA 0—1 (0—1)
Meci amical. A marcat: **Colaussi** (min. 32). Arbitru: Beranek (Germania).

ROMÂNIA: Pavlovici — Șlivăț, Lengheriu — Vîntilă, Juhasz, Lupaș — Orza, Reuter, Baratki, Bodola, Dobay.

ITALIA: Olivieri — Foni, Rava — Campatelli, Andreolo, Locatelli — Biavati, Perazzolo, Piola, Meazza, Colaussi.

(În paranteză: numărul jocului din palmaresul reprezentativei noastre A și olimpice).

La o fază banală, care nu anunța nimic periculos pentru poarta noastră, Vîntilă, de altfel cel mai bun jucător al echipei, a vrut să stopeze mingea pierdută de italieni, dar un smoc de iarbă i-a făcut s-o scape pe sub talpă. Mingea s-a rostogolit spre Colaussi, care n-a așteptat prea mult după acest ploconi, a șutat, de jos, lîngă rădăcina barei, dar nu imparabil. Pavlovici a ratat pionjonul și ...asta a fost tot. Cu scorul fixat de acest gol, campioana mondială și-a încheiat victorioasă „turneul celor 3 B" (Belgrad 2—1, Budapesta 3—1 și București 1—0), iar echipa noastră și-a început seria de jocuri cu trei „mari puteri ale fotbalului", Italia, Anglia și Ungaria.

★

2 (84). Roma, 14.IV.1940
ITALIA — ROMÂNIA 2—1 (0—0)
Joc amical. Au marcat: **Baratki** (min. 47), **Biavati** (min. 60), **Piola** (min. 69). Arbitru: Rubint (Ungaria).

ITALIA: Olivieri — Pagotto, Ricci — Locatelli, Olmi, Campatelli — Biavati, Piola, Bertoni, De Maria, Reguzzoni.

ROMÂNIA: David — Sfera, Lengheriu — Vîntilă, Juhasz, Lupaș — Bîndea, Mihăilescu, Baratki, Reuter, Gică Popescu.

Revanșa — un an mai tîrziu. Managerul echipei noastre (ca și la primul joc), Virgil Economu, a adus modificări în formație. Și-a modificat alcătuirea și campioana mondială dar n-a fost mai puțin valoroasă. Replica noastră a surprins-o însă și în min. 47 s-a văzut și condusă. Golul marcat de Baratki după o combinație Reuter — Gică Popescu a așternut liniște în tribune. Apoi a început asaltul porții noastre, în care David — „il dio", cum l-a denumit presa — a făcut minuni, dar n-a putut evita finalul. O minge degajată de Lengheriu s-a lovit de pieptul lui Biavati și a sărit în gol, iar Piola, cu o mînă l-a ținut pe Sfera, iar cu capul a trimis mingea în plasă, în timp ce David aștepta fluierul arbitrului pentru fault.

★

3 (193). Napoli, 26.XI.1966
ITALIA — ROMÂNIA 3—1 (2—1)
În campionatul Europei. Au marcat: **Dobrin** (min. 7), **Mazzola** (min. 30 și 67), **De Paoli** (min. 43). Arbitru: Schulenburg (R.F.G.).

ITALIA: Sarti — Landini, Facchetti — Bianchi, Guarneri, Picchi, Domenghini, Mazzola, De Paoli, Juliano, Corso.

ROMÂNIA: Datcu — Popa, Barbu, Dan, Deleanu — Ghergheli, Dobrin — Pîrcălab, Frățilă, Dridea I, Lucescu.

Reîntîlnire după 26 de ani, dar într-un meci oficial. Scorul a fost deschis tot de jucătorii noștri, surprinzîndu-și gazdele, ca Baratki în 1940. Acum golul a fost opera lui Dobrin. Dar pe teren se afla Mazzola, ca Piola în 1940, și și-a marcat prezența prin două goluri decisive, dintre care primul nevalabil, pentru că Datcu prinsese mingea înainte de linia porții. Debutant în acest joc: Deleanu.

★

4 (201). București, 25.VI.1967
ROMÂNIA — ITALIA 0—1 (0—0)
În Campionatul Europei. A marcat: **Bertini** (min. 81). Arbitru: Arribas (Spania).

ROMÂNIA: Răducanu — Lupescu, Nunweiller III, Barbu, Mocanu — Ghergheli, Năftănăilă — Lucescu, Dumitriu II, I. Ionescu, Nunweiller VI.

ITALIA: Albertosi — Gori, Facchetti — Bertini, Guarneri, Picchi — Rivera, Juliano, Zigoni, Bulgarelli, Pascutti.

Returul jocului de la Napoli, disputat sub trista și apăsătoarea amintire, încă vie, a acelui de pomină 1—7 de la Zürich. Debutant: Răducanu, care a primit golul pe un contraatac, care a surprins apărarea noastră.

P. GAȚU

AZI, ÎN CUPA BALCANICĂ STEAGUL ROȘU — GÖZTEPE IZMIR

Formația brașoveană susține azi, pe teren propriu, al treilea meci în Cupa Balcanică 1972. Adversara sa este cunoscuta echipă turcă Göztepe Izmir, care a susținut unul în țară. Returul acestei partide va avea loc la 23 august la Izmir.

Arbitrul român P. Sotir va conduce meciul Kavala — Vardar Skoplje, programat tot în Cupa Balcanică, la 18 iunie.

U.T.A. LA PIREU?

În prezent, echipa din Arad duce tratative pentru perfectarea unui joc amical cu Olimpiakos Pireu. Întîlnirea urmează să aibă loc simbătă la Pireu. U.T.A., pe de altă parte, a renunțat la partida amicală cu München 1860, programată la 16 iunie, precum și la turneul în Mexic, la care fusese invitată.

ORA DE ÎNCEPERE A MECIURILOR DIN DIVIZIILE B ȘI C

Partidele ultimei etape din cadrul Diviziei C vor avea loc duminică 18 iunie, de la ora 10. Meciurile penultimei etape a Diviziei B se vor disputa tot duminică, de la ora 17,45.

CAMPIONATUL ECHIPELOR DE TINERET-REZERVE

1. „U" Cluj	28	18	6	4	55—24	42
2. Petrolul	28	15	7	6	51—31	37
3. Dinamo	28	16	4	8	53—24	36
4. Univ. Craiova	28	14	7	7	34—18	35
5. Rapid	28	12	9	7	44—29	33
6. Steaua	28	14	3	11	58—34	31
7. U.T.A.	28	13	5	10	37—34	31
8. F.C. Argeș	28	10	8	10	34—37	28
9. Steagul roșu	28	11	5	12	35—32	27
10. Crișul	28	11	4	13	31—43	26
11. Farul	28	8	8	12	27—33	24
12. C.F.R. Cluj	28	8	6	14	36—55	22
13. Jiul	28	7	8	13	25—47	22
14. A.S.A. Tg. Mureș	28	8	4	16	30—53	20
15. Politehnica Iași	28	6	6	16	27—56	18
16. S. C. Bacău	28	7	2	19	29—60	16

AZI, PE STADIONUL REPUBLICII, DE LA ORA 17,30

SELECȚIONATA DIVIZIEI B — SELECȚIONATA DIVIZIEI C

Astăzi, pe stadionul Republicii din Capitală, de la ora 17,30, în faza finală a trialului tineretului care are drept scop formarea lotului pentru Balcaniada de la Izmir, selecționata Diviziei B va întîlni selecționata Diviziei C.

Team-ul reprezentativ al diviziei secunde (antrenori **C. Teașcă** și **P. Popescu**) va avea următoarea alcătuire: **Hagioglu — Enache, Mehedințu, Necula, Mateescu — Tănăsescu, Beldeanu — Marinescu, Rosznay, Besman, Țolea.** Ca rezerve figurează: Gunesch, Condruc, Stan Gabriel, Floareș, Stăncescu și Bojin.

Selecționata Diviziei C (antrenori **S. Taciuc, P. Dragomir, Vl. Grosaru** și **I. Zaharia**) va începe partida în următorul „11": **Duha — Enache, Garancea, Ghinea, Varga — Rădu, Braec — Anghel, Helvei, Negoescu, Paraschivescu.** Rezerve: Frank, Căldăruș, Tîrșe, Nistor, Gidoiu, Stan și Suciu.

Campionatul republican al juniorilor și școlarilor

REZULTATELE BARAJELOR DE CALIFICARE

● Duminică 11 iunie s-a disputat returul meciurilor de baraj dintre echipele clasate pe locul II în cele opt serii ale campionatului republican al juniorilor și școlarilor. Iată rezultatele: **Progresul București — S.C. Bacău 0—1** (5—2 după executarea a cîte cinci lovituri de la 11 m), **Școala sportivă Brașov — Dinamo București 1—1, Politehnica Timișoara — F.C. Argeș 3—0** și **Crișul Oradea — Industria sîrmei Cîmpia Turzii 5—0.** S-au calificat pentru turneul final al campionatului: **Progresul București, Dinamo București, Politehnica Timișoara** și **Crișul Oradea.** Aceste echipe se vor alătura celor 8 cîștigătoare ale seriilor campionatului.

● Tot duminică au continuat meciurile eliminatorii dintre campioanele de județ, înregistrîndu-se următoarele rezultate: **Relonul Săvinești — Liceul nr. 2 Iași 1—2, I.T. Constanța — Dinamo Obor 0—2, Voința Domnești — F.C. Argeș II 0—1, Corvinul Hunedoara — Cimentul Tg. Jiu 3—0** (neprezentare), **Recolta Hida — U.M. Timișoara 2—5, Unirea Alba — Minerul Baraolt 4—0, Chimica Tîrnăveni — Liceul „A. Mureșeanu" Bistrița 6—1.** Joi, 15 iunie sînt programate partidele care vor decide cele patru echipe participante la turneul final al campionatului: **Liceul nr. 2 Iași — Minerul Comănești** sau **Tinărul Siderurgist Galați** (terenul Rulmentul din Bîrlad, ora 17), **Dinamo Obor — F.C. Argeș II** (terenul Constructorul București, ora 17), **U.M. Timișoara — Corvinul Hunedoara** (stadionul Mureșul din Deva, ora 16) și **Chimica Tîrnăveni — Unirea Alba** (stadionul Municipal Cluj, ora 17).

dintre sute de rapoarte

SUBIECTUL Nr. 1: MECIUL DE LA CLUJ...

Campionatul Diviziei A a intrat în faza în care mai mult se... socotește decît se joacă! Și calculele sînt extrem de dificile pentru că — paradoxal — în dezlegarea pasionantelor probleme de la cei doi poli ai clasamentului, în același măsură — dacă nu mai mare! — cu angajamentul fizic și moral al echipelor aflate în luptă directă, își spune cuvîntul replica formațiilor din zona neutră a clasamentului. Am putea spune că, mai ales de aceste replici depinde soarta campionatului, de aceste replici care s-ar cuveni să fie, TOATE, caracterizate de spiritul ambiției și loialității sportive.

Să vedem ce ne rezervă, din acest punct de vedere, ultimele două etape ale campionatului. Referindu-ne la etapa trecută, trebuie amintit în primul rînd de meciul de la Cluj, unde echipa C.F.R. a întîlnit în Steaua un adversar hotărît să lupte cu aceeași energie, ca și ea, pentru victorie, deși rezultatul nu mai putea aduce o schimbare esențială în configurația clasamentului. Nu putem decît să felicităm pe jucătorii echipei bucureștene pentru modul cum și-au apărat șansele. Felicitările ar fi fost duble, dacă fotbaliștii de la Steaua ar fi jucat cu aceeași dăruire și în partida cu o altă echipă din zona retrogradării, Politehnica Iași.

Observatorul federal **C. Ardeleanu** are aprecieri favorabile la adresa celor două echipe care s-au înfruntat la Cluj, depunînd eforturi considerabile în repriza a II-a, cînd terenul a fost plin cu apă. În ceea ce privește, însă, arbitrajul, **C. Ardeleanu** este extrem de critic, concluzionînd că, prin două din deciziile sale, conducătorul partidei, **Otto Anderco**, a influențat rezultatul. Iată ce spune observatorul federal: **„Terenul plin cu apă, din repriza a II-a, a ridicat probleme în aprecierea fazelor, dar două erori au influențat direct rezultatul.**

1. La o minge în adîncime, se angajează un atacant clujean, dar pe parcurs o pierde, balonul oprindu-se în apă, atacantul rămînînd în urma lui. Între timp, Ciugarin se interpune, pentru intercepție, în traiectoria mingii. Jucătorul (fără minge), în virtutea inerției, nu se oprește decît în Ciugarin — FĂRĂ MINGE — (sublinierea aparține observatorului federal), cade și arbitrul acordă 11 metri". Deci, n-a fost fault. Deci, nu trebuia acordat penalty. Acest lucru l-am înțeles perfect. Din respect față de regulament, trebuie, însă să menționăm că poziția mingii nu constituie un element care trebuie luat în considerație la stabilirea infracțiunii în cauză, ca putîndu-se afla în momentul acela în careul celălalt. Dar, lăsînd la o parte această precizare, reținem opinia observatorului federal că Ciugarin nu comisese nici o infracțiune.

2. Spre sfîrșitul jocului, Steaua a egalat. Anderco a acordat intii golul, dar, în urma consultării cu tușierul Szilaghi, revine și acordă ofsaid. Consider că iar a greșit, de data aceasta influențat de tușierul orădean Z. Szilaghi. După opinia mea, a fost gol valabil".

Se pare că, oricum, tușierul se află în culpă la această fază, în sensul că inițial a semnalizat ofsaid, apoi a coborît steguleț, îndreptîndu-se spre centru, după care, fiind consultat de către arbitrul de centru, a reluat teza ofsaidului. În raportul observatorului federal **C. Ardeleanu**, arbitrajul lui **Otto Anderco** este notat cu 4.

Amintim însă că trimisul ziarului nostru a avut o părere diametral opusă, notîndu-l cu cinci stele.

Dar, iată și un fapt asupra căruia nu există nici o controversă (și, din toate punctele de vedere, acest lucru nu poate decît să ne bucure): tînărul și talentatul portar al Universității Cluj, Ștefan, cel desemnat ca rezervă a lui Adamache în meciul cu Italia, a apărat EXCEPȚIONAL la Constanța. Observatorul federal, **Ion Marinescu**, secretarul Comisiei centrale de competiții și disciplină, are numai cuvinte de laudă pentru el...

Jack BERARIU

În turneul final al handbaliștilor juniori

ȘCOALA SPORTIVĂ BISTRIȚA A REALIZAT SURPRIZA COMPETIȚIEI

IAȘI, 13 (prin telefon, de la trimisul nostru). — Jocurile turneului final al campionatului juniorilor la handbal continuă să se desfășoare în aceeași notă de vivacitate, majoritatea meciurilor purtînd amprenta unui neobișnuit echilibru. Jocul dintre handbaliștii liceului nr. 4 Timișoara și ai Școlii sportive Gh. Gheorghiu-Dej a fost un adevărat festival, în care subtilitatea timișorenilor a fost pusă în fața dăruirii și ambiției jucătorilor orașului de pe Trotuș. Partida a avut o evoluție de-a dreptul pasionantă și chiar remiza din final (13—13) o consideră perfect echitabilă pentru ambele formații.

Fetele de la Școala sportivă nr. 2 București au oferit, apoi, în confruntarea cu actuala campioană, Liceul nr. 2 Brașov, o mostră de mobilizare rar întîlnită. Conduse la pauză cu 9—4, bucureștencele au avut o neașteptată revenire în repriza secundă, obținînd pînă la urmă victoria cu 12—11! În meciul următor, însă, aceleași jucătoare aveau să fie îngenunchiate, în mod surprinzător, de cea mai tînără formație prezentă la Iași, Școala sportivă Bistrița (antrenor Martin Thelman). Handbalistele bistrițence au debutat furtunos, au condus cu 4—0 și 7—2, au ratat și trei aruncări de la 7 m și au reușit să-și păstreze avantajul pînă la sfîrșitul meciului realizînd cea mai mare surpriză a turneului: 10—7 (5—1). O remarcă pentru jucătoarele Margareta Istrate, Ana Virtic și Carmen Pop — toate de la Bistrița.

Rezultate la fel de surprinzătoare s-au înregistrat și în partidele băieților: **Șc. sp. Tg. Mureș — Șc. sp. Craiova 12—12 (5—4), Șc. sp. 3 Buc. — Șc. sp. Craiova 11—11 (5—6). Școala sportivă Oraș Gh. Gheorghiu-Dej — Șc. sportivă Tg. Mureș 14—14 (9—7); Liceul nr. 2 Iași — Șc. sportivă Craiova 6—6 (3—3); Liceul nr. 4 Timișoara — Șc. sportivă nr. 1 Buc. 15—17 (5—9)!**

Horia ALEXANDRESCU

A XVII-a EDIȚIE A „CUPEI VOINȚA" LA CICLISM

Cea mai mare competiție de fond, pe etape, din actualul sezon — „Cupa Voința" — se situează în prezent în centrul atenției sportivilor, antrenorilor, federației de specialitate și, bineînțeles, a organizatorilor care continuă să facă intense pregătiri pentru punerea la punct pînă și a celui mai neînsemnat amănunt de regie în vederea unei cît mai bune reușite.

De la Oficiul pentru educație fizică și sport UCECOM am fost informați că **s-a încheiat recunoașterea traseului** pe care se vor desfășura cele cinci etape ale cursei; că **marea majoritate a cluburilor și asociațiilor sportive au prezentat tabelele definitive cu concurenții** ce vor participa la întreceri și, de asemenea, că **s-au primit confirmările de participare din partea tuturor echipelor de peste hotare invitate la startul „Cupei Voința".** Pînă ieri, organizatorii au primit tabelele de înscriere de la trei din cele șase echipe oaspete. Iată-le: **Stuttgart (R. F. a Germaniei)**: ALFONS KORNMAYER, HORST SCHMID, BERND HOHLFELD, ERWIN GRAF, WALTER HOFMAN; **Telovykhovna Jednota — Cehoslovacia**: JIRI ZELENKA, JAN TUREK, JIRI LHOTAK, MILAN SKOREPA, STANISLAV VOLT; **Start — Varșovia — Polonia**: STANISLAV GAZDA, FRANCISZEK GAZDA, JAN FOGEL, JOZEF MIKOŁAJCZYN, EUGENIUSZ KNOPEN. Sînt așteptate listele de înscriere din partea formațiilor **Düsseldorf — R. F. a Germaniei, Spartakus — Ungaria** și o **selecționată a federației bulgare.**

După cum se știe, cea de a XVII-a ediție a „Cupei Voința" se va desfășura în acest an între 22—25 iunie, pe trasee avînd punct fix de plecare în fiecare etapă, orașul Tg. Mureș.

Redacția ziarului nostru oferă celui mai combativ rutier din „Cupa Voința" un premiu special, denumit „TROFEUL SPORTUL".

Citiți azi, în numărul 216 al revistei

FOTBAL

● Un reportaj în mijlocul lotului nostru, la Snagov; o corespondență specială din Italia; formațiile probabile ale celor două reprezentative; palmares, precum și alte amănunte și comentarii asupra partidei de simbătă, ROMÂNIA — ITALIA.

● La rubrica „Interviul săptămînii", una din cele mai mari figuri ale fotbalului românesc: SILVIU BINDEA.

● Un comentariu asupra necesității ca actualul regulament de transferări să fie îmbunătățit (sugestii, propuneri)

● Considerații asupra meciurilor din etapa a 28-a a Diviziei A.

● O amplă prezentare a meciurilor din cadrul semifinalelor Campionatului european de fotbal, de azi, de la Bruxelles.

● Echipa Braziliei sub focul criticilor!

● Numeroase articole, comentarii, reportaje, știri din fotbalul internațional.

20 IUNIE, O NOUĂ TRAGERE EXCEPȚIONALĂ LOTO!

La 20 iunie a.c., Administrația de Stat Loto-Pronosport organizează tragerea excepțională Loto care se va desfășura după formula extrem de avantajoasă introdusă pentru prima oară la tragerea excepțională din 25 ianuarie 1972.

La tragerea excepțională Loto din 20 iunie puteți cîștiga în număr NELIMITAT: premii fixe în bani în valoare de 75 000 lei, 50 000 lei, 25 000 lei, 12 000 lei ș.a.; premii în numerar de valoare variabilă; autoturisme MOSKVICI 408 cu caroserie 412 și FIAT 850 precum și excursii în U.R.S.S. pe itinerarul Moscova — Alma Ata — Taşkent — Buhara — Samarkand — Dușambe — Așhabat, durata cca. 21 zile, și excursii în Bulgaria, Iugoslavia și Ungaria pe ruta Tîrnovo — Sofia — Niș — Belgrad — Szeged — Budapesta, durata cca. 9 zile.

Pentru stabilirea numerelor cîștigătoare se vor efectua 4 extrageri. Se extrag 29 de numere și se atribuie 9 categorii de premii.

Puteți participa pe variante de 2 lei, 5 lei și 15 lei. Variantele de 15 lei vă dau dreptul de participare la toate extragerile cu șanse mari de cîștig.

Luni 19 iunie, este ULTIMA ZI pentru procurarea biletelor.

● Tragerea Pronoexpres de astăzi va fi televizată direct din Studioul de Televiziune cu începere de la ora 18,40.

PRONOSPORT
PREMIILE CONCURSULUI NR. 24 DIN 11 IUNIE 1972

CATEGORIA I: (13 rezultate) 1,70 variante a 61.288 lei.
CATEGORIA a II-a: (12 rezultate) 27,50 variante a 4.546 lei.
CATEGORIA a III-a: (11 rezultate) 412,50 variante a 455 lei.
Premiul de categoria I (100%) a fost obținut de participantul ANDREI FLOREA din Ulmeni, — Ilfov, care cîștigă la alegere, un autoturism și diferența în numerar sau suma integrală.

Rubrică redactată de LOTO-PRONOSPORT

DE LA I.E.A.B.S.

Biletele de intrare pentru jocul internațional de fotbal ROMÂNIA — ITALIA, ce se dispută în ziua de 17 iunie 1972 pe Stadionul 23 August, și pentru întîlnirea de tenis de cîmp ROMÂNIA — ITALIA, din cadrul CUPEI DAVIS, ce se dispută pe terenul Progresul în zilele de 16, 17, 18 iunie 1972, se pun în vînzare, începînd cu data de 14 iunie, la următoarele case de bilete:

Arena Progresul și C.N.E.F.S. **pentru tenis de cîmp**, și Stadion 23 August, Republicii, Dinamo, Giulești, C.C.A. și C.N.E.F.S. **pentru fotbal**. Casele funcționează între orele 9—20.

Din fericire, la München, nu concurează echipa, ci doar cele mai bune performere ale atletismului nostru!

Intîlnind o formație completă din toate punctele de vedere, cea a R.F. a Germaniei, și una mai puțin omogenă, dar cu unele individualități de marcă, în special la alergările scurte, cea a Poloniei, reprezentativa feminină a țării noastre a pierdut duminică ambele meciuri : pe primul la lor ani, puteam spera, totuși, într-un succes al fetelor noastre în întîlnirea cu polonezele. Din păcate, iată că nu l-am putut consemna datorită, în primul rînd, marelui decalaj valoric existent, la ora aceasta, între sprinterele noastre și oaspete, care le-au întrecut net, am zice fără drept de fond, reprezentativa noastră nu este, de fapt, o echipă în adevărata accepțiune a cuvîntului, ci doar un nucleu alcătuit, e drept, din cîteva performere redutabile, a căror prezență face cinste oricărei competiții internaționale de anvergură.

ELENA VINTILĂ

Situația existentă, demonstrată, de fapt, și cu prilejul unor alte asemenea întreceri, impune discutarea atentă și responsabilă a problemelor sprintului nostru, mai ales că nici la băieți situația nu este cu mult mai roză. În această privință, să ne amintim doar ultima ediție a Jocurilor Balcanice de la Zagreb, la care sprinterii români nici nu s-au „văzut" în concurs. Avem convingerea că atletismul nostru dispune, mai cu seamă în rîndurile juniorilor și junioarelor, de o seamă de talente remarcabile care, din motive diferite, nu ajung, pînă în cele din urmă, să se realizeze ca autentici performeri. Avem însă exemplul altor probe în care, de asemenea, rezultatele fruntașilor n-au avut strălucirea dorită sau așteptată, dar la care, printr-o muncă atentă și sîrguincioasă, s-a ajuns la un nivel mulțumitor sau chiar bun. De ce atunci, n-am încerca și în cadrul sprintului ceva similar ?

Am spus că, din fericire, atletismul este unul dintre sporturile la care valorile pot fi cel mai corect evaluate. Din acest punct de vedere, avem satisfacția să constatăm că marile noastre valori, cele care vor evolua nu peste prea multă vreme și la München, au avut pe stadionul Republicii, o comportare deosebită, care ne dă speranțe justificate în noi depășiri ale performanțelor și implicit în obținerea unor poziții fruntașe în competiția olimpică din capitala bavareză. Olimpiada a fost și va fi totdeauna o „sită" extrem de fină, care cerne cu o maximă siguranță și precizie atît ea și atît mari performanțe. Tocmai de aceea, avem deplină încredere în posibilitățile, exprimate clar și acum, duminică, de unele dintre fruntașele atletismului nostru. Considerăm, pe baza unor indici obiectivi, că acestea n-au atins încă plafonul maxim al posibilităților fizice, tehnice și chiar morale, și de aceea așteptăm cu interes participările lor la suita de competiții pe care le programează săptămînile viitoare, în așa fel încît acestea să reprezinte o bază solidă pentru atacul pozițiilor fruntașe, de care vorbeam, la această a XX-a Olimpiadă de la München. Fără a le supraevalua posibilitățile, fără a omite posibilele fluctuații de formă și mai ales surprizele, nutrim speranța că atletismul nostru va putea fi totuși bine reprezentat la J.O.

Romeo VILARA

o diferență de 21 de puncte, pe celălalt doar cu 3 puncte. Și pentru că, din fericire, sau poate că din nefericire, atletismul este un sport în care decantarea valorilor se poate face cu destulă precizie, trebuie arătat că nu se sconta pe o victorie în partida cu sportivele vest-germane dar că, judecînd după rezultatele ultimi- apel, în cinci probe. Cum cu rezultatele pe care alergătoarele noastre le obțin în mod obișnuit ele n-ar fi putut realiza mai mult, fiind evidentă rămînerea lor în urmă pe plan internațional, și cum aceste probe reprezintă peste o treime din totalul celor înscrise în programul unor astfel de meciuri interțări, apare limpede că, în

CARUSELUL CONCURSURILOR ATLETICE CONTINUĂ

● **BUFANU — BALZER — ERHARDT PE 100 mg LA BERLIN** ●
ATLEȚII ROMÂNI PREZENȚI LA BUDAPESTA, BERGAMO ȘI ALGER
● **PRIMUL CAMPIONAT NAȚIONAL AL COPIILOR**

O nouă săptămînă plină în activitatea atletică. În zilele ce vor urma, numeroși sportivi, de toate vîrstele, se vor alinia la startul unor competiții interne de mare amploare. Paralel cu acestia, mai mulți componenți ai lotului olimpic vor fi prezenți în cadrul unor mitinguri internaționale, bun prilej de obținere (sau de confirmare) a normelor de participare la München.

BUFANU CONCUREAZĂ AZI, LA BERLIN, CU BALZER ȘI ERHARDT

Proaspăta lideră a plutonului celor mai bune hurdlere din lume, **Valeria Bufanu**, va întîlni astăzi, în cadrul unui concurs internațional ce va avea loc la Berlin, pe **Karin Balzer**, recordmana mondială a probei (12,6 s) și **Aneliese Erhardt**, una dintre cele mai bune specialiste din lume pe distanța de 100 mg. Alături de ea, Carmen Ionescu și Olimpia Cataramă se vor întrece cu cele mai renumite discobole din R.D. Germană.

● **Maria Lincă, Cornelia Holub, Eva Zörgö, Zoltan Gaspar** și **Gheorghe Tănăsescu** vor participa joi și vineri la mitingul internațional de pe Nepstadion din Budapesta.

● Duminică, la Bergamo, este anunțat un mare concurs internațional cu participarea unor sportivi de valoare din 13 țări. Țara noastră va fi reprezentată de **Argentina Menis, Lia Manoliu, Viorica Viscopoleanu, Olimpia Cataramă, Carmen Ionescu** și **Cornelia Popescu**. În sfîrșit, sîmbătă și duminică, la Alger vor concura **Viorel Suciu, Nicolae Nicolae, Sergiu Corbu** și **Vasile Sărucan**.

★

● Sîmbătă și duminică la Ploiești — o premieră : **primul campionat național al copiilor din categoria I**, o adevărată sărbătoare pentru reprezentanții tinerei generații. În aceleași zile, la Iași, este programată o altă finală cu caracter republican. La startul tuturor probelor clasice vor fi chemați de această dată cei mai buni atleți ai școlilor profesionale din întreaga țară.

● Pe stadionul Republicii, joi și vineri, sînt programate întrecerile campionatului Capitalei de seniori și juniori.

Vom vedea pe micul ecran

ASTĂZI, ora 20,50, FOTBAL : Belgia — R. F. a Germaniei, semifinală a „Campionatului Europei", transmisiune directă de la Anvers ; în pauză — „De la 3 la 5 ani" — film premiat la ultimul Festival al filmelor sportive de la Oberhausen.

VINERI — ora 15 — TENIS DE CÎMP : România — Italia (Cupa Davis) — primele două partide de simplu — transmisiune directă de la arena Progresul.

SÎMBĂTĂ — ora 15,30 — TENIS DE CÎMP : România — Italia (Cupa Davis) — partida de dublu — transmisiune directă de la arena Progresul ; ora 21 — FOTBAL : România — Italia (repriza a II-a), transmisiune directă de la stadionul „23 August".

DUMINICĂ — ora 15 — TENIS DE CÎMP : România — Italia (Cupa Davis) — transmisiune directă de la arena Progresul ; ora 16.50 — FOTBAL — finala „Campionatului Europei" — transmisiune directă de la Bruxelles.

LUNI ora 22,15 — BASCHET MASCULIN : Europa — S.U.A. — transmisiune directă de la Geneva.

sportul în lume

LA MÜNCHEN

CONFERINȚA DE PRESĂ A PREȘEDINTELUI C.I.O., AVERY BRUNDAGE

MÜNCHEN, 13 (Agerpres). — Președintele Comitetului internațional olimpic, **Avery Brundage**, și-a încheiat vizita făcută la centrele sportive din München, Kiel și Augsburg, unde vor avea loc competițiile celei de-a 20-a ediții a Jocurilor Olimpice de vară. **A. Brundage apreciază că toate instalațiile sînt bine concepute și vor permite sportivilor să-și dispute medaliile olimpice în cele mai bune condiții.** El a declarat ziariștilor, în cursul unei conferințe de presă, că, în ciuda costului ridicat (circa două miliarde de mărci vest-germane), bazele olimpice vor servi atît dezvoltării sportului în R. F. a Germaniei, cît și idealului olimpic. Singura critică formulată de președintele C.I.O. se referă la comercializarea prea intensă a emblemei celor cinci cercuri olimpice.

Răspunzînd la o întrebare referitoare la reducerea pe viitor a programului olimpic, A. Brundage a arătat că **se va constitui o comisie specială pentru a studia posibilitatea limitării numărului de discipline olimpice în funcție de noua regulă care preconizează includerea în program a acelor sporturi care sînt practicate în cel puțin 40 de țări".** Numărul participanților va fi totuși mare — a adăugat A. Brundage — întrucît în momentul de față C.I.O. cuprinde 130 de comitete olimpice naționale. Chiar dacă fiecare țară ar înscrie numai un singur concurent la fiecare probă, cifra participanților va continua să fie ridicată".

În încheierea conferinței de presă, A. Brundage și-a exprimat speranța că Jocurile Olimpice de la München se vor desfășura într-un climat de destindere, care să promoveze prietenia și colaborarea între toți sportivii din lume.

Iată-i pe tenismenii italieni — N. Pietrangeli, C. Barazzuti, Mario Belardinelli (directorul tehnic al echipei), A. Panatta și P. Bertolucci — la cîteva minute după aterizarea avionului de Roma, ieri după amiază, pe aeroportul internațional Otopeni
Foto : M. THEO

TURNEUL DE ȘAH DE LA LAS PALMAS

LAS PALMAS, 13 (Agerprers). — În runda a 12-a a turneului internațional de șah de la Las Palmas (Insulele Canare), marele maestru sovietic David Bronstein l-a învins în 42 de mutări pe Fernando Valcarcel. Șahistul român Florin Gheorghiu (cu piesele negre) a remizat în 21 de mutări cu italianul Stefano Tatai, rezultat consemnat și în partidele Portisch-Lehmann și Pomar-Visier. Celelalte partide s-au întrerupt.

În clasament continuă să conducă Portisch (Ungaria) cu 10 p, urmat de Bronstein (U.R.S.S.) cu 8½ (1) p. Fl. Gheorghiu se află pe locul 6 cu 6½ p.

„SÎNT FERICIT SĂ JOC ÎN FAȚA BUCUREȘTENILOR!"

(Urmare din pag. 1)

la București, a numărului 1 italian ?

— **Adriano este un mare talent**, spune „veteranul" echipei peninsulare. **Aceasta o cunoaștem de multă vreme. Că el poate face însă și un rezultat mare, n-am aflat decît foarte recent. Mai exact, de la Roland Garros, unde Panatta realiza marea surpriză a sezonului, învingîndu-l pe Năstase. Acest meci a avut o importanță crucială în evoluția lui Adriano Panatta. Dominat la început de marele jucător român, pierzînd și primul set, Adriano și-a dat seama că în condițiile de joc de atunci, pe vînt, singura lui șansă este să atace tot timpul. Ceea ce a și făcut, reușind minge după minge. Efectul a fost de-a dreptul miraculos. Panatta a început să joace din ce în ce mai bine și de atunci este mereu „în mînă". Joacă la valoarea sa maximă.**

Într-adevăr, spectatorii finalei de la Rothenbaum asistau la ciocnirea a doi tenismeni în mare formă. Impresiona lovitura semi-tăiată a lui Panatta cu care plasa mingi pe tot terenul, pregătindu-și venirile la fileu, încheiate cu voleiuri lungi, decisive. Orantes a trecut prin clipe grele în setul doi, decis numai prin tie-break. Iată însă că atunci, condus cu două seturi la zero, Panatta a avut o cădere bruscă : nici un ghem cîștigat...

— **Aci este punctul nevralgic al „speranței" noastre**, spunea Pietrangeli. **Moralul său foarte fragil ne poate face feste foarte neplăcute !**

În așteptarea următoarei finale, cea de dublu bărbați, am mai întrebat pe interlocutorul nostru :

— Ce fac ceilalți doi Davis-cupmeni ai Italiei, Barazzutti și Bertolucci, pe care nu i-am văzut la Hamburg ?

— **După Roland Garros, cei doi au plecat direct acasă, pentru o săptămînă specială de pregătiri sub conducerea căpitanului nejucător Giordano Majoli. Aveau nevoie de aceasta, după rezultatele destul de slabe din turneul parizian. Cine, dintre ei, va juca a doua partidă de simplu de la București, nu știu... Eu, cum bănuiți, mă rezerv doar pentru dublu.**

În treacăt fie spus, cuplul Pietrangeli — Panatta n-a strălucit în campionatele vest-germane, dispărînd în al treilea tur. Pentru români, situația a fost deosebită, cu o tentă de inedit. După cum se știe, Țiriac și Năstase au jucat în cupluri diferite. Iată explicația. La început, Ilie intenționa să nu joace decît în proba de simplu de la Hamburg, socotindu-se în eclipsă de formă. Motiv pentru care — prin înțelegere reciprocă — Țiriac și-a căutat un alt partener, în persoana ex-australianului Hewitt.

Clasamentele „Mărelui premiu — F.I.L.T."

MASCULIN : 1. **M. Orantes** (Spania) 300 p ; 2. I. NĂSTASE (România) 225 p ; 3. **A. Gimeno** (Spania) 214 p ; 4. **S. Smith** (S.U.A.) 187 p ; 5. **J. Kodes** (Cehoslovacia) 139 p ; 6. **P. Proisy** (Franța) 109 p ; 7. **P. Barthes** (Franța) 88 p ; 8. **A. Panatta** (Italia) 85 p ; 9. **R. Hewitt** (R.S.A.) 73 p ; 10. **B. Phillips Moore** (Australia) 69 p.

FEMININ : 1. **Billie Jean King** (S.U.A.) 229 p ; 2. **Evonne Goolagong** (Australia) 205 p ; 3. **Nancy Richey Gunter** (S.U.A.) 150 p ; 4. **Helga Mastoff** (R.F.G.) 130 p ; 5. **Françoise Durr** (Franța) 96 p.

FOTBAL meridiane

„Tînăra gardă" a echipei R.D. Germane

● **Marginalii la terminarea sezonului** ● **În obiectiv : J. O. și preliminariile C. M.**

Cu cel de al 24-lea campionat și cu cele trei meciuri internaționale susținute recent de reprezentativele țării (seniori și tineret) s-a încheiat actualul sezon fotbalistic în R. D. Germană. Bilanțul nu este strălucit, dar promițător. Noii campioni ai țării sînt „copiii din Magdeburg", așa cum este denumită F. C. Magdeburg pentru tinerețea ei (medie de vîrstă 22 ani și 6 luni).

Prima selecționată a susținut două partide cu Uruguay (1—0 la Leipzig și 0—0 la Rostok), iar echipa de tineret a întîlnit speranțele lui **Alf Ramsey** pentru C. M. '74, cu care a terminat la egalitate (2—2). Prin urmare, un palmares destul de modest, dar, așa cum am mai spus, el este promițător. De ce ? Antrenorul **Georg Buschner** se preocupă în prezent de întinerirea echipelor, chiar dacă omogenitatea nu este încă la înălțime. Și este explicabil : **Weise** are 20 de ani, **Kurbjuweit** — 20, **Pommerenke** — 19, **Haefner** — 20, **Kische** — 20, **Schulenberg** — 22, **Sparwasser** — 21. Aceștia fac parte din „garda nouă" a lui **Buschner**, la care se mai adaugă „bătrînii" **Peter Ducke** (30), **Vogel** (28), **Bransch** (27), **Irmscher** (26) și **Croy** (25). În vederile antrenorului federației mai sînt cîțiva tineri care așteaptă să li se deschidă poarta consacrării. Este vorba de **Tyll** (20) și **Enge** (20) — ambii din echipa campioană, F. C. Magdeburg. „Testele" cu Uruguay nu au fost pe deplin concludente. În primul rînd pentru că echipa sud-americană nu a pus probleme formației noastre, a practicat un joc închis, cu un „beton" impenetrabil. Raportul de cornere în cele două meciuri spune mult : 32—2 în favoarea echipei R. D. Germane ! Nu este mai puțin adevărat faptul că uruguayenii, avînd acum un nou antrenor, pe **Washington Etchamendi**, experimentează și ei formule noi de echipă, menținînd din vechea generație doar pe **Esparaggo, Montero-Castillo** și **Maneiro**.

După cele trei meciuri, antrenorul **Buschner** a făcut o declarație care răspunde la unele critici care i-au fost adresate : **„În prezent, rezultatele contează mai puțin. În echipa noastră și-au făcut loc cîteva elemente tinere care, chiar dacă azi nu prezintă prea mare încredere, vă pot spune că în viitorul apropiat se va vorbi de ei, pentru că, afirm cu deplină convingere, sînt foarte talentați. Voi menține această echipă pentru J. O. de la München și pentru preliminariile C. M."**

Iată lotul : **Croy** (Zwickau) — **Kurbjuweit** (Jena), **Weise** (Jena), **Doerner, Bransch** (Halle) — **Haefner** (Dresda), **Irmscher** (Jena), **Pommerenke** (Magdeburg), **Kreische** (Jena) — **Schulenberg** (Dynamo Berlin), **Streich** (Rostock), **P. Ducke** (Jena), **Sparwasser** (Rostock) și **Vogel** (Jena).

HORST FRIEDEMANN
redactor la „Sportecho"—Berlin

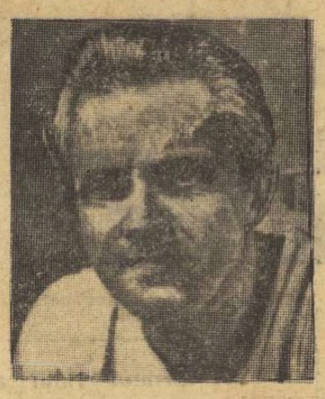

GEORG BUSCHNER, selecționerul reprezentativei R. D. Germane

ȘTIRI, REZULTATE

● În campionatul Bulgariei, **T.S.K.A.** a dispus în deplasare cu 4—0 de Etar, iar Levski Spartak a învins cu 3—0 pe Cerno More (toate golurile fiind marcate de Mitkov). În clasament, după 29 de etape : **T.S.K.A. 48 p, Levski, Spartak 45 p, Slavia și Beroe cîte 35 p.**

● Continuîndu-și turneul în Grecia, echipa braziliană Juventus Sao Paulo a evoluat, la Atena, în compania formației locale Panathinaikos, cu care a terminat la egalitate : 2—2 (1—1).

● Comisia de disciplină a U.E.F.A. se va întruni la 15 iunie, la Bruxelles, pentru a lua în discuție protestul echipei Dinamo Moscova în legătură cu rezultatul meciului disputat la Barcelona în compania formației Glasgow Rangers — finala „Cupei Cupelor". După cum se știe conducerea echipei Dinamo Moscova a cerut reluarea acestei partide.

● Antrenorul echipei de fotbal Manchester United, Frank O'Farrell, a confirmat că atacantul George Best a cerut să fie reintegrat în formație. Cu o lună în urmă, Best anunțase că abandonează activitatea competițională din motive de sănătate. El nu a participat la turneul efectuat de clubul Manchester United în Israel. O'Farrell a precizat că Best va putea fi utilizat în campionatul viitor dacă se va prezenta la antrenamentele ce vor începe la 15 iulie.

Azi, în semifinalele C.E. la fotbal

La Bruxelles : U.R.S.S. — UNGARIA ; La Anvers : BELGIA — R.F. a GERMANIEI

Astăzi, în două orașe din **Belgia**, la **Bruxelles** și **Anvers**, vor fi cunoscute finalistele celei de a 4-a ediții a campionatului **Europei**.

La ora cînd apar aceste rînduri toate cele patru reprezentative așteaptă marile confruntări.

PROGRAMUL DE AZI

LA BRUXELLES — ora 21 :
U.R.S.S. — Ungaria
Arbitru : R. Glöckner (R.D.G.)
LA ANVERS — ora 21 :
Belgia — R. F. a Germaniei
Arbitru : A. Mullen (Scoția)

Echipa **U.R.S.S.**, de două ori finalistă a competiției, primește replica **Ungariei**. Formația sovietică, avînd în ultimele două întîlniri comportări neconcludente (1—4 cu **R.F. a Germaniei** la **München** și 1—0 cu **Bulgaria** la **Sofia**) va căuta să se reabiliteze în fața reprezentativei Ungariei, care pînă acum l-a fost un adversar destul de comod. În selecționata maghiară au survenit cîteva schimbări importante față de loturile care au evoluat în meciurile cu **România**. Astfel, au fost introduși **Rapp** (portar de rezervă), **Kozma, Dunai III** și **Albert**. Care dintre aceștia va juca ? — este greu de presupus, pentru că **Illovszky** a anunțat că va alcătui echipa cu o oră înainte de meci.

Cu mare interes este așteptată confruntarea dintre **Belgia** și **R.F. a Germaniei**. Belgienii, neînvinși în ultimii patru ani pe teren propriu, doresc să se revanșeze după înfrîngerea suferită în 1968, din partea selecționatei vest-germane. Vor fi suficiente avantajul terenului, elanul și dorința de a învinge a **„diavolilor albi"** în fața unei echipe considerate la ora actuală una din cele mai bune din lume ? Răspunsul depinde mult de „forma de zi" a apărării vest-germane și de... **Gerd Müller !**

PENTRU TINERII PUGILIȘTI ROMÂNI, GREUL ABIA ACUM ÎNCEPE

(Urmare din pag. 1)

gat bagaj de cunoștințe tehnice, viteză de execuție remarcabilă și ● excelentă capacitate de orientare tactică. În meciurile cu cei 4 adversari, fiecare cu stiluri diferite de luptă, el a găsit, în toate ocaziile, calea cea mai bună spre succes. Ceea ce i se poate reproșa este că în dorința sa fierbinte de a obține victoria, el neglijează, uneori, apărarea. Unele mici retușuri în execuția loviturilor (lovește uneori cu palma deschisă), precum și îmbunătățirea procedeelor de apărare vor face din Turei un mare campion.

Dinu Condurat. Plecat în cursă ca un outsider, el a demonstrat pe parcurs că este un sportiv pe care se poate conta în orice împrejurare. Condurat a impus în toate partidele un ritm de luptă cu care și-a sufocat pur și simplu adversarii, iar această frecvență debordantă a făcut din reprezentantul nostru la categoria muscă un campion european necontestat. Pregătirea fizică a avut rolul determinant în obținerea acestui succes, dar în aceeași măsură au contribuit la aceasta și cunoștințele sale tehnice. Este un boxer mobil care efectuează eschive derutante cu care își creează momente favorabile revenirii în atac. Lipsa vitezei de execuție, pentru această categorie, și a forței de lovire ne fac să credem că trecerea sa la o categorie superioară ar fi binevenită. Cîștigînd în greutate, Condurat va căpăta și mai multă forță.

Marian Lazăr. Bine dotat pentru 54 kg, practică un box variat și în continuă mișcare, fiind un boxer greu de înfrînt. Menținerea unui ritm susținut și în ultimele minute de luptă ar face din el un adversar redutabil pentru orice cocoș din Europa, iar această lacună este ușor remediabilă și la îndemîna antrenorilor săi.

Ion Adam. Boxer care a realizat mari progrese în ultimul timp, ceea ce îl situa în rîndul favoriților categoriei. Lipsa de decizie și, s-o spunem deschis, lipsa de curaj în partida cu sovieticul Lvov, l-au făcut să întîrzie apropape de fiecare dată execuția loviturilor, motiv pentru care n-a mai putut atinge ținta, fiind contrat aproape de fiecare dată. Calitățile sale fizice și cunoștințele tehnice (mai puțin mijloacele de apărare) îi dădeau dreptul la un loc mai bun în ierarhia continentală a categoriei.

Simion Cuțov. Talent nativ, cu o mare fantezie (poate exagerată pentru experiența sa) Simion Cuțov este unul dintre elementele cu cea mai mare perspectivă. Rămîne doar ca pe viitor să fie determinat să aplice în ring acele procedee tehnice care-i sînt binecunoscute și în funcție de situațiile diferite ce se ivesc în timpul luptei. Îi recomandăm mai multă modestie, chiar și în maniera de abordare a meciurilor.

Adrian Guțu. A făcut tot ceea ce era capabil. Calitățile sale nu-i conferă dreptul, după părerea noastră, la prea mari performanțe viitoare.

Damian Cimpoieșu. Introdus în ultimul moment în echipă, mai mult pentru a dobîndi experiență, a dovedit posibilități nebănuite. Este un element care trebuie urmărit cu atenție și în continuare.

Nicolae Băbescu. Este un exemplu de dîrzenie și voință. Acestea cumulate cu ● putere de luptă exemplară au făcut dintr-un participant fără perspective un campion european necontestat. El va trebui să muncească, în continuare, pentru îmbogățirea arsenalului de cunoștințe tehnice (cu precădere mijloacele de apărare) avînd posibilități să devină un pugilist cu care primul său antrenor, Alexandru Spătaru (Letea Bacău), va avea posibilitatea să se mîndrească în continuare.

Vasile Croitoru. Campionul de juniori al mijlocilor, deși stăpînește bine unele procedee tehnice, s-a dovedit încă neexperimentat și insuficient de matur pentru o competiție de asemenea nivel. Viitorul, credem, va completa și aceste minusuri, iar evoluțiile sale vor urma ● curbă ascendentă.

Marian Culineac. Boxer excelent dotat din punct de vedere fizic, luptător tenace, stăpînește bine mijloacele de atac, dar nu și pe cele de apărare, uitînd că pentru categoria semigrea, apărarea este mai importantă decît atacul.

Ion Ruicu. Este un tînăr foarte puternic, dar cam atît. Dacă nu va reuși să învețe bine măcar unele lucruri elementare nu mai poate conta pe încrederea selecționerilor.

Referindu-se la perioada de pregătire dinaintea C.E. antrenorul principal al lotului Teodor Niculescu ne-a spus : **„Este o plăcere să lucrezi cu un asemenea colectiv. Tinerii noștri pugiliști s-au supus exemplar programului de pregătire, chiar și atunci cînd efortul era de un volum și o intensitate maximă"**

TELEX • TELEX • TELEX • TELEX • TELEX • TELEX

La Sofia a luat sfîrșit un mare turneu internațional de volei, organizat cu prilejul aniversării a 50 de ani de la existența acestui sport în Bulgaria. În finală Cehoslovacia a dispus cu 3—2 de R.D. Germană în continuare clasamentul arată astfel : 3. Bulgaria, 4. U.R.S.S. (B), 5. Brazilia, 6. Italia, 7. Bulgaria (B), 8. Cuba.

■

Concursul preolimpic de caiac-canoe, desfășurat la Choisy, a scos în evidență forma bună a sportivilor sovietici, care au cîștigat majoritatea probelor. La caiac simplu bărbați, Șaparenko a fost cronometrat pe 1 000 m în 3:51,6. În proba de canoe simplu (1 000 m) a terminat victorios Iurcenko în 4:15,9. Kostenko și Konov și-au adjudecat victoria la caiac dublu (1 000 m), în 3:33,4.

■

În turneul masculin de handbal „Cupa Mării Baltice", care se desfășoară la Vilnius, reprezentativa Poloniei a obținut o surprinzătoare victorie cu scorul de 13—12 (7—6) în fața echipei R.F. a Germaniei. În celelalte partide disputate s-au înregistrat următoarele rezultate : Suedia — URSS (B) 16—12 (8—5) ; URSS (A) — Finlanda 25—9 (13—2) ; R.D. Germană — Danemarca 13—11 (7—6).

■

Cu prilejul unui concurs atletic desfășurat la Helsingborg (Suedia) cunoscutul recordman mondial, suedezul Kjell Isaksson a cîștigat proba de săritură cu prăjina cu performanța de 5,55 m. Pe locul doi s-a clasat campionul european Wolfgang Nordwig (R.D. Germană) cu 5,40 m. Este pentru a doua oară în cariera sa cînd Isaksson obține victoria în fața lui Nordwig.

■

În concursul atletic, care a avut loc la Madrid, sprinterul polonez Badenski a cîștigat cursa de 400 m plat cu timpul de 46,0. Campionul finlandez Jorma Kinnunen a ocupat primul loc în proba de aruncarea suliței cu 82,06 m. Pe locul secund s-a clasat elvețianul Wartburg cu 78 m. În proba de 400 m garduri, italianul Balatti a fost cronometrat în 50,5.

■

Numeroși spectatori au urmărit pe circuitul de la Hockenheim (R.F.G.) o cursă automobilistică contînd pentru campionatul european (formula II). Victoria a revenit sportivului brazilian Emerson Fittipaldi care, concurînd pe o mașină „Lotus", a parcurs cele două manșe (203,600 km) în 1h 13:39.2.

■

În urma victoriei obținute în „Turul Italiei", ciclistul belgian Eddy Merckx continuă să conducă detașat în clasamentul „Trofeului Super Prestige". El totalizează acum 268 p, fiind urmat de francezul Poulidor — 120 p, spaniolii Fuente — 110 p și Ocana — 100 p etc.

Redacția și administrația : București, str. Vasile Conta nr. 16 ; telefoane : centrala 11.10.05, secția corespondenți 11.51.09, interurban 72 și 286 ; telex : sportrom buc. 180, Tiparul I. P. „Informația", București 40.307

Biblioteca municipală Tîrgu-Mureș

PROLETARI DIN TOATE ȚĂRILE, UNIȚI-VĂ!

Sportul

ZIAR AL CONSILIULUI NATIONAL PENTRU EDUCAȚIE FIZICĂ ȘI SPORT

ANUL XXVIII — Nr. 7086 | 4 PAGINI 30 BANI | Joi 15 iunie 1972

ÎN ÎNTREAGA ȚARĂ

ACȚIUNI ENTUZIASTE, PARTICIPARE ÎNSUFLEȚITĂ

ÎN CINSTEA CONFERINȚEI NAȚIONALE A PARTIDULUI ȘI A CELEI DE-A 25-A ANIVERSĂRI A REPUBLICII

Tg. MUREȘ UN BOGAT PROGRAM COMPETIȚIONAL

În județul Mureș, manifestările consacrate Conferinței Naționale a partidului și celei de a 25-a aniversări a Republicii au luat în aceste zile o amploare deosebită.

La Reghin au început zilele „Săptămînii cultural-sportive reghinene", care se desfășoară sub deviza: **„Înfrățiți în muncă și idealuri, slăvim partidul și patria socialistă".** Iar la Tg. Mureș s-a încheiat un concurs de tenis dotat cu „Cupa Primăverii", la care au fost prezenți 100 de sportivi de la clubul „Mureșul" și Școala sportivă din municipiu.

Pe baza planului întocmit de Comitetul județean Mureș al U.T.C., tineretul participă cu entuziasm la acțiunile organizate în cinstea celor două evenimente de majoră însemnătate politică din viața poporului nostru.

În prezent, sportivii din mediul rural se întrec în cadrul „Cupei tineretului de la sate", care se desfășoară la volei, fotbal, handbal, atletism și ciclism. De asemenea, un număr de 2 500 de pasionați ai turismului vor participa la diferite excursii și drumeții, care în afara caracterului recreativ, au și unul instructiv-educativ.

Preocupări deosebite se manifestă și în direcția îmbunătățirii bazei materiale. Pentru asigurarea practicării tenisului de masă de cît mai mulți copii se lucrează la instalarea unui număr de 50 de mese din beton în curțile școlilor generale. Se află în curs de terminare amenajarea bazinului de înot „Voința", a complexului sportiv și de agrement „Mureșul" (care va cuprinde un teren de fotbal, terenuri de tenis, handbal, volei, baschet, cabane, vestiare cu 1 590 de locuri, pistă pentru carting și trotinete etc.), bazinul olimpic din Reghin, sala de sport din Luduș, baza sportivă a Liceului silvic din Gurghiu.

I. PAUȘ — coresp. județean

La Motru

FERMĂ ANGAJARE PE FRONTUL CĂRBUNELUI

În urmă cu un deceniu, la Motru, se băteau primii țăruși ai modernei așezări miniere care este astăzi. Am cunoscut în această localitate oameni pasionați, ce ne-au vorbit pe larg despre avîntul cu care s-au angajat pe „frontul cărbunelui" salariații exploatărilor miniere, despre viața nouă a lor și a familiilor lor, a tuturor celor care lucrează aici.

Cele două evenimente de covîrșitoare importanță pentru viața politică a țării — au dat un nou impuls întregii activități productive, au stimulat-o, au unit și mai strîns rîndurile muncitorilor, tehnicienilor și inginerilor pentru a obține realizări superioare cifrelor de plan.

Directorul exploatării miniere Horăști, ing. **Grigore Dobrinoiu**, ne spunea, cu ocazia vizitei noastre,

Emanuel FANTANEANU

(Continuare în pag. a 2-a)

BACĂU PRIN MUNCĂ PATRIOTICĂ

SE REALIZEAZĂ NOI CONSTRUCȚII SPORTIVE

Pînă la construirea complexului sportiv „23 August" din Bacău, cea mai importantă bază sportivă a orașului era terenul de fotbal din „Parcul Libertății". Apoi el și-a pierdut din însemnătate și nu a lipsit mult ca terenul să nu dispară de pe harta orașului.

Acum cîțiva ani, stadionul a fost transferat la „Sport club", care a trecut la reamenajarea lui, reușind să gazoneze terenul de fotbal, să termine tribuna la terenul de handbal și să facă alte lucrări.

Ținînd cont că această bază sportivă este amplasată în cel mai pitoresc loc al orașului (parcul „Libertății"), conducerea clubului, împreună cu Comitetul municipal Bacău al U.T.C. și cu sprijinul organelor locale, a hotărît ca în cinstea Conferinței Naționale a partidului și a celei de a 25-a aniversări a proclamării Republicii să se termine lucrările de amenajare a acestei baze, care constau în săparea a 250 m de șanț pentru prelungirea conductelor de apă; un teren de minifotbal gazonat; două terenuri de tenis de cîmp; pistă de atletism; amenajarea aleilor din jurul terenului.

Primele două obiective vor fi gata pînă la data de 13 iulie, iar restul pînă la 30 decembrie.

Toate lucrările se prestează prin muncă patriotică de către elevii Grupului școlar profesional și tehnic și Grupului școlar P.T.T.R., a căror ac-

Ilie IANCU
corespondent județean

(Continuare în pag. a 2-a)

TENISMENII ROMÂNIEI ȘI ITALIEI FAC ULTIMELE PREPARATIVE ÎNAINTE DE MECI

● Antrenamente asidue la arena Progresul ● Ilie din nou în formă ● „Un meci greu" — spune Țiriac ● Întîlnire hors-concours Năstase — Țiriac ● Ultimele sosiri

Adriano Panatta și Ilie Năstase, *primele rachete ale celor două echipe.*

Nu știm dacă organizatorii întîlnirii de tenis România — Italia se gîndesc, pentru viitor, la antrenamente cu porțile închise, dar făcînd drumul la arena Progresul, am constatat că, de pe acum, cîteva sute de bucureșteni au și gustat primul aperitiv din bogatul festin ce le rezervă finele acestei săptămîni. „Actorii" marelui meci au evoluat la încălzirea de ieri dimineață în fața unor tribune destul de bine populate, ba am auzit chiar cîteva discrete aplauze din partea unor spectatori prea nerăbdători. Iar faptul că Ilie Năstase se află într-o vervă deosebită, sau că Adriano Panatta a purtat un tricou roșu aprins, pare să fi constituit evenimentele zilei, în bătrînul parc din strada dr. Staicovici.

Italienii, firește, au fost urmăriți cu multă curiozitate. Cu alți ochi i-am privit pe băieții noștri, cei care trebuie să transpună în realitate toate nădejdile puse în ei. Și putem spune, fără ocol, că așa cum abordează antrenamentele și așa cum s-a desfășurat ieri dimineața întîlnirea amicală „hors-concours" între Ion Țiriac și Ilie Năstase, pe terenul central, orice îndoieli în privința unui rezultat în favoarea culorilor echipei române par a se risipi. Ilie și-a revenit complet „în mînă" — așa cum l-am văzut și în ultima zi a turneului de la Hamburg — iar Ion, concentrat și ambițios, își pregătește și el o reintrare puternică.

Totuși, în discuțiile purtate ieri, Țiriac păstrează încă o notă de rezervă. Și... umor: **„Avem 50 la sută șanse..."** spune el. Cum însă un scor de 2½—2½ nu este posibil în „Cupa Davis", l-am convins să mai urce puțin cota în favoarea noastră. **„Sper să cîștigăm cu 3—2** — continuă „Țiri" — **dar aceasta depinde foarte mult de felul cum vor cădea jocurile, după tragerea la sorți. În orice caz, este cel mai greu meci pe care l-am avut de jucat, în ultimii ani, la București".**

Ca de obicei, Ilie „riscă" mai mult. El nu este de acord cu nici un punct cedat italienilor... **„Trebuie să cîștigăm la scor acest meci și-l vom cîștiga, fiindcă sîntem mai buni!** — spune deținătorul locului doi în actualul Mare Premiu F.I.L.T. **Iar eu îmi voi lua revanșa în**

Radu VOIA

(Continuare în pag. a 4-a)

Simbătă seara, în nocturnă, ROMÂNIA — ITALIA, o partidă de mare interes pentru viitorul ambelor reprezentative

FOTBALIȘTII NOȘTRI CONTINUĂ PREGĂTIRILE

Smarandache, Hajnal și Iordănescu, *în timpul exercițiului de control al balonului, din cadrul antrenamentului efectuat ieri la Snagov.* Foto: Ion MIHAICA

● Neagu indisponibil ● Azi, antrenament la două porți și definitivarea formației

Doar două zile au mai rămas pînă la meciul cu Italia, partidă pe care națională noastră o joacă în nocturnă la București. Confruntarea cu vicecampioana lumii, din rîndurile căreia nu vor absenta jucători cu mare faimă, ca **Mazzola, Boninsegna, Bedin, Zoff, Pratti** și alții, se anunță extrem de dificilă pentru echipa noastră națională. Dar, selecționabilii privesc cu optimism meciul cu echipa lui Valcareggi.

La Snagov, jucătorii lotului național și-au continuat ieri după-amiază pregătirile, efectuînd un antrenament complet individualizat.

Primele 20 de minute ale ședinței de pregătire au fost rezervate exercițiilor de control al balonului. Cum era de așteptat, **Dobrin, Kun II, Iordănescu, Domide,** excelenți tehnicieni, au jonglat pur și simplu cu mingea, stîrnind admirația grupului de juniori ai lui C. Ardeleanu, V. Zavoda și I. Savu prezenți, la Snagov, în vederea unui trial pentru taberele de vară. În următoarele 15 minute, au fost executate pase în doi, urmărindu-se precizia transmiterii balonului

Laurențiu DUMITRESCU

(Continuare în pag. a 4-a)

La Berlin,

VALERIA BUFANU, A TREIA LA 100 m g, DAR CU 12,8!

BERLIN 14 (prin telefon). În capitala R.D. Germane s-a desfășurat miercuri tradiționala competiție „Ziua olimpică", la care au luat parte numeroși atleți de marcă din mai multe țări, între care o întreagă pleiadă de viitori competitori la Jocurile Olimpice.

Din păcate, programul încărcat și orele tîrzii de desfășurare a întrecerilor nu ne permit să prezentăm în ediția de azi a ziarului nostru un număr mai mare de rezultate. Pînă la închiderea ediției, singurele performanțe, care ne-au fost furnizate de agenția A.D.N., au fost cele din cursa feminină pe 100 m garduri. După cum se știe, la startul ei a fost prezentă și campioana noastră **Valeria Bufanu,** care obținuse duminică, cu 12,7 s, cel mai bun rezultat mondial al sezonului. De data aceasta sportiva noastră n-a mai încheiat cursa pe primul loc, ci pe al treilea, în urma cunoscutelor **Annelie Ehrhard** (R.D.G.) și **Teresa Sukniewicz** (Polonia), care au realizat 12,7 s și, respectiv, 12,8 s. În ceea ce privește rezultatul Valeriei Bufanu (12,8 s, la o zecime de secundă de recentul său record național), trebuie subliniată valoarea lui deosebită pe plan mondial, cît și faptul că el demonstrează o constanță remarcabilă, element hotărîtor, în cele din urmă, pentru participarea la viitoarele competiții.

SĂRITORI (în apă) ROMÂNI LA „INTERNAȚIONALELE" UNGARIEI

Săritorii de la trambulină în apă I. Ilieș, Al. Bagiu, Ecaterina Dumitriu și Angela Popescu, însoțiți de antrenorul Aurel Breja, pleacă astăzi la Budapesta, pentru a participa, sîmbătă și duminică, la campionatele internaționale ale Ungariei.

EFORTURI CONCENTRATE PENTRU „VARA FIERBINTE" A VOLEIULUI

PUNCTE DE VEDERE

Opt ani s-au scurs de cînd voleiul masculin românesc debuta, odată cu acest sport, în arena olimpică. Pe atunci se afla încă în plină vigoare echipa noastră de aur, rîndul jucătorilor consacrați, tatonări soldate cu roade puține, federația și-a îndreptat privirile mai insistent spre „noul val" ce aducea cu sine mai multe elemente de

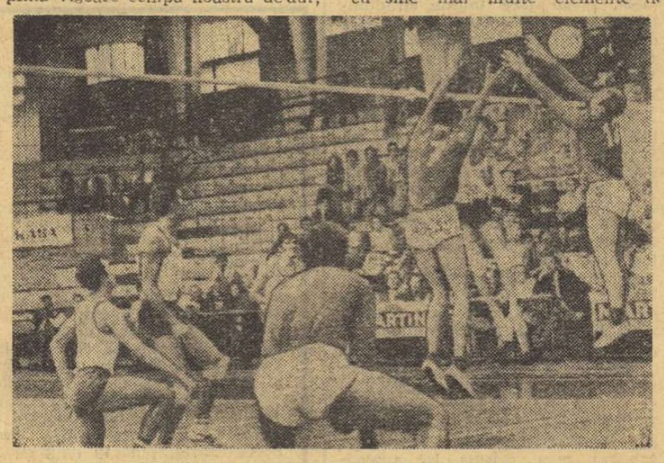

Fază din ultimul joc al echipei României, în turneul final al C. E. de la Milano, în care jucătorii noștri au învins cu 3—0 pe campioana mondială, formația R. D. Germane. Bartha depășește blocajul — întîrziat — al adversarilor.

care ne adusese numeroase satisfacții pe plan internațional. Erau în vîrsta gloriei un Nicolau, un Ferariu, un Ploscon, un Chezan sau Bărbuță și în punctul culminant al carierei lor un Drăgan, un Derzei, un Coste... La amurgul acestor cariere, însă, voleiul nostru a început să coboare treptele ierarhiei, mai pregnant după frumoasa sa sclipire din 1966, cînd, la Praga, echipa națională română se înveșmînta în argintul campionatelor mondiale. Insatisfacțiile care au urmat se datorau absenței din rezervorul nostru a unor elemente tinere de calibrul celor care părăseau rînd pe rînd scena.

După mai multe tatonări în perspectivă. Astfel, după campionatele mondiale din 1970, ne-am văzut în situația de a reține ca nucleu al noii echipe doar 3 jucători: **Udișteanu, Schreiber** și **Bartha,** cărora le-a fost adăugat coordonatorul de joc **Stamate.** În jurul acestui careu au fost adunați mai mulți tineri cu calități promițînd evoluții spre culmile performanței: **Oros, Dumănoiu, Codoi, Enescu, Moculescu, Cristian Ion, Bălaș** și, mai curînd, **Chitigoi, Dumitrescu, Păștean. Marinescu.** Cea mai mare parte dintre ei au dat un prim și riguros examen anul trecut la campionatul european din Italia, unde noua echipă, adoptînd o manieră de joc combinativă, spectaculoasă și eficace, impusă de noii săi antrenori: **Nicolae Sotir, Aurel Drăgan** și **Paul Brașoveanu,** a cucerit medaliile de bronz, la egalitate de puncte cu campionii continentali, voleibaliștii sovietici. Prin urmare, campionatul european ne dovedea că echipa avea frumoase perspective. De aceea, eforturile noastre s-au concentrat în tot timpul, după competiția continentală, spre pregătirea lotului olimpic. Jucătorii de bază au fost urmăriți în timpul antrenamentelor la cluburi și în cursul campionatului, la convocările în vederea unor teste internaționale, cum au fost meciurile cu R. D. Germană și turneul de la Bratislava. Totodată tinerii mai recent promovați au fost trimiși la Balcaniadă pentru a-și îmbogăți experiența internațională. Cu prilejul acestor confruntări s-au tras prețioase învățăminte, dintre care unul foarte important: **jucătorii noștri apucaseră pe panta încrederii exagerate în forțele lor și, ca urmare, au slăbit preocuparea**

prof. AUREL DOBINCĂ
secretar general al F. R. Volei

(Continuare în pag. a 2-a)

Vineri, pe autostrada București-Pitești

PRIMUL TEST AL RUTIERILOR ROMÂNI ÎN VEDEREA J.O.

Vineri după-amiază, pe autostrada București — Pitești, se desfășoară primul test preolimpic al rutierilor noștri. În cadrul „Premiului olimpic", reprezentativa României își va verifica potențialul în compania selecționatei Ungariei, echipă redutabilă, cu veleități de a se clasa în prima parte a clasamentului probei de 100 km contratimp la J.O. de la München.

Concursul începe la ora 16, de la km 15 al autostrăzii București — Pitești. Echipele vor acoperi de două ori — dus și întors — ruta, km 15 — km 40. Participă, în afara primelor reprezentative și echipele secunde ale României și Ungariei, precum și formațiile de club Steaua, Metalul Plopeni și Olimpia.

INCĂ DIN PRIMA ZI DE VACANȚĂ

TABERELE SPORTIVE ȘCOLARE ȘI VOR DESCHIDE PORȚILE...

Beneficiari: circa 2 800 de elevi care vizează marea performanță

De la 15 iunie, după ultima oră de curs, elevii școlilor de toate gradele vor păși în marea recreație a vacanței.

Ca și în anii precedenți Ministerul Educației și Învățămîntului, prin direcția de resort, s-a îngrijit de organizarea taberelor sportive centrale, care anul acesta vor cuprinde un număr de aproape 2 800 de elevi. Prezența în aceste tabere este — după precizarea făcută de conf. univ. Alexandru Forțu, directorul Direcției educației fizice și a sportului școlar și universitar — o meritată răsplată îndeosebi pentru acei tineri care s-au evidențiat prin muncă și talent în activitatea la învățătură și într-o suită de concursuri și competiții. Așadar în taberele sportive centrale vor participa cei mai destoinici elevi, individualități și nu echipe. Măsura — este de apreciat — trebuie să însemne un stimul, să trezească ambiții (în sensul pozitiv al cuvîntului), să determine o permanentă autodepășire a fiecăruia dintre elevi și în același timp un curent de opinie în favoarea notelor bune, și la carte, și la sport.

PRIMA TABĂRĂ — PE LITORAL...

Chiar în ziua intrării lor în vacanța mare, o parte dintre elevi — cei specializați în jocuri sportive — vor pleca pe litoral, în tabăra „2 Mai" de la **Mangalia.** Pentru două săptămîni elevii practicanți ai baschetului, handbalului și voleiului vor fi nelipsiți de pe plaja însorită a mării, o parte dintre ei se vor iniția în tainele înotului. „Delfin 72" nu-i vizează numai pe pionieri, ci întregul nostru tineret școlar.

Tabăra 2 Mai Mangalia va găzdui în continuare (de la 3 iulie) o serie rezervată elevilor specializați în gimnastică sportivă, apoi, de la 4 august, alta, din nou pentru jocuri sportive și, în fine, de la 23 august, seria rezervată unui grup de atleți.

La această dată pregătirile pentru primirea elevilor din prima serie au și fost încheiate. Timpul pe litoral se anunță frumos — constant, călduros și senin — astfel că elevii ce vor face popas în această

Tiberiu STAMA

(Continuare în pag. a 3-a)

„SQUADRA AZZURRA" A DECLANȘAT STARTUL PENTRU BUCUREȘTI

ANASTASI, centrul atacant al noii campioane a Italiei, Juventus, are un tricou de titular în formația „squadrei azzurre" pentru București

Corespondență specială pentru ziarul „SPORTUL"

ROMA 14 (prin telefon). Am sosit de marți dimineața la **Albano,** orășelul de lîngă capitala italiană, unde au fost convocați componenții lotului de fotbal pentru pregătirile în vederea meciului cu echipele **României,** de la 17 iunie, și **Bulgariei** de la 20 iunie. Un soare splendid ne-a primit generos și tot atît de generoasă a fost și primirea tifosilor locali, fiecare cu steaguri, cocarde, fanioane în culorile cluburilor preferate. Domina alb-negrul, semn că și aici **Juventus** deține recordul simpatiilor, ca de altfel în întreaga Italie. În liniștitul hotel **„Miralago",** care domină lacul **Albano,** jucătorii convocați ajung rînd pe rînd. Cel mai solicitat de coechipierii de lot și de noi, ziariștii, este **Capello** care cunoaște foarte bine locurile de aici, fiind originar din **Roma. Capello,** împreună cu colegii lui de club de la **Juventus — Marchetti** și **Causio** — au apărut primii în holul hotelului. La 14.15 ajunge ultimul convocat — **Sala** de la **Torino** — astfel că ora convocării este anticipată cu 15 minute (comunicatul federației precizează că selecționații trebuie să se găsească la **Albano,** marți, pînă la ora 14.30). Absenții, dinainte motivați, sînt **Fedele** (Bologna), care trebuie să joace miercuri seara cu echipa lui un meci de cupă cu **Lazio,** și **Chinaglia,** centrul atacant al clubului roman. Primul va sosi la **Albano** joi dimi-

CESARE TRENTINI

(Continuare în pag. a 4-a)

ÎN CINSTEA CONFERINȚEI NAȚIONALE A PARTIDULUI ȘI A CELEI DE A 25-A ANIVERSĂRI A REPUBLICII

PRIN MUNCĂ PATRIOTICĂ

(Urmare din pag. 1)

tivitate sportivă se desfășoară pe această bază. Pînă în prezent, ei au efectuat peste 2 000 de ore de muncă patriotică, urmînd ca pînă la terminare să mai presteze peste 4 000. În timpul vacanței de vară, la amenajarea bazei vor mai lucra și elevii Liceului „Vasile Alecsandri".

Din convorbirea avută cu tov. ing. **Stelian Gherghelescu**, secretar al Comitetului județean U.T.C., am aflat că în această perioadă se desfășoară vaste acțiuni ale tineretului pentru amenajarea de baze sportive.

De exemplu, în Orașul Gh. Gheorghiu-Dej există două șantiere: unul al **„Complexului sportiv"**, unde se lucrează la amenajarea unor terenuri de fotbal, volei și tenis de cîmp, piste de atletism, la care se vor efectua peste 30 000 de ore de muncă patriotică; celălalt aparține elevilor Centrului școlar pentru industria chimică, care își amenajează cîte un teren de fotbal și handbal și o pistă de atletism. Ambele lucrări vor fi gata pînă la 30 decembrie.

În perioada vacanței de vară, elevii liceului din Comănești vor lucra la amenajarea sălii de sport a liceului, iar cei ai școlilor generale nr. 1 și nr. 5 la amenajarea unor terenuri de handbal, volei și tenis de cîmp.

„Lipsa unei baze sportive proprii ne îngreuiază mult buna noastră pregătire — ne-a declarat tov. **Neculai Guidea**, decanul Facultății de educație fizică și sport de la Institutul pedagogic Bacău. **De aceea, împreună cu studenții, am hotărît să ne construim două platforme din bitum pentru handbal, volei, baschet și tenis de cîmp. De asemenea, o platformă cu zgură pentru atletism, volei, handbal, un sector pentru aruncări și o groapă de săriturî. Studenții s-au angajat ca ele să fie gata pînă la începerea Conferinței Naționale a partidului."**

De menționat că valoarea muncii patriotice depuse la aceste lucrări va fi de circa 600 000 lei.

FERMĂ ANGAJARE

(Urmare din pag. 1)

că: **„În mina vecină de la Ploștina, brigada condusă de Victor Măldărescu încearcă să doboare recordul de înaintare pe care l-am stabilit noi cu mai mulți ani în urmă, depășind granița celor 608 m l într-o lună. În același timp, salariații minei noastre fac tot ce este posibil pentru a-și respecta și depăși angajamentele. Și, ține să precizez, că printre cei ce se află angajați în această bătălie a cantității și calității se găsesc și sportivii asociației Minerul Motru, care la locurile lor de producție își îndeplinesc cu bine sarcinile ce le revin".**

Oamenii muncii din județul Gorj și-au suplimentat angajamentele cu 10 milioane lei la producția marfă, cu 5,4 milioane lei la livrări de mărfuri către fondul pieței, la economii din reducerea cheltuielilor de producție de la 4,3 milioane la 5 milioane lei. Desigur, nu am menționat decît cîteva din cele ce și-au propus locuitorii județului, angajamentele diverselor colective de muncă fiind foarte numeroase și extrem de semnificative. De asemenea, în ceea ce privește producția de cărbune, cei ce lucrează în exploatările miniere ale județului au hotărît să dea în plus față de angajamentele inițiale 20 000 de tone de cărbune net.

Tehnicianul **Gheorghiu Cîță**, component al echipei de fotbal divizionare C Minerul Motru, ni s-a destăinuit: **„Pot să mă mîndresc că sînt unul din cei care au venit printre primii la exploatarea de la Horăști. Orașul a crescut sub ochii noștri, ne-am lovit de greutăți, care ni se păreau atunci de netrecut, dar le-am învins. De aceea, sînt legat trup și suflet de oamenii de aici, de mină. A avea o cît mai substanțială contribuție la efortul general, este o datorie a fiecăruia dintre noi. De aceea, toți componenții echipei de fotbal, care lucrează la aceeași exploatare, sînt hotărîți să-și aducă un cît mai mare aport la realizarea angajamentelor pe care ni le-am luat noi, cei ce lucrăm în industria minieră".**

Se poate, deci, afirma că toți comuniștii, toți oamenii muncii de la minele din Motru sînt ferm hotărîți să contribuie la realizarea obiectivelor care le stau în față, la îndeplinirea înainte de termen a prevederilor cincinalului.

agenda vînătorului și pescarului sportiv

VINĂTORI DE COMBATERE A RĂPITOARELOR

Asociațiile sectoarelor din Capitală ale vînătorilor și pescarilor sportivi organizează, duminică, vînători de combatere a răpitoarelor în pădurile Bogdana, Cevenia, Bucov, Negoești și Tamaș.

Înscrierile pe listele de participare și informații suplimentare la sediile asociațiilor, pînă sîmbătă, ora 14.

INTENSĂ ACTIVITATE SPORTIV-COLUMBOFILĂ

Ne aflăm în plin sezon de activitate sportiv-columbofilă, concretizată prin concursuri de zbor cu porumbei călători, lansați din diverse localități de peste hotare de către columbofilii români, sau lansări de porumbei în țara noastră de către columbofili străini.

Astfel, cu cîtva timp în urmă (sîmbătă 27 mai), Uniunea Columbofilă din țara noastră a organizat lansarea unui lot de 6500 de porumbei călători (sport și standard) de la Budapesta, porumbeii aparținînd crescătorilor din Transilvania. Din partea acelorași crescători au fost lansați zilele trecute (sîmbătă 10 iunie) de la Bratislava, 3000 de porumbei. La aceeași dată crescătorii din Muntenia și Moldova au lansat de la Przemysl (Polonia) un lot de 3600 porumbei călători. Rezultatele acestor concursuri nu au fost încă omologate.

Alte lansări de porumbei călători vor avea loc astfel: la 24 iunie, de la Budapesta, 4000 : 8 iulie, Varșovia și Bratislava, cîte 3000; 24 iulie, Brno, 2000.

Sportivii columbofili cehoslovaci vor lansa la 22 iulie, de la București un lot de 15 000 porumbei călători, iar la 29 iulie, columbofilii din R.D. Germană vor lansa, de la Oradea, 15 000 de porumbei călători. Și columbofilii polonezi vor face același lucru, dar de la București, cu 30 000 de porumbei călători.

TENISUL DE MASĂ, LOCOMOTIVA DIESEL ȘI POPICELE...

FOILETON

Larmă deosebită, într-o seară, pe culoarele redacției. O provocau două personaje curioase ce nu păreau a fi oameni, dar nici invadatori.

— Sînt „tenisul de masă", s-a prezentat repezit unul.

— Iar eu „popicele", a zis celălalt.

Ambii, furioși nevoie mare, ne reproșau multe. Porneau de la faptul că sînt de fapt sporturile la care noi, românii, dorim să deținem supremația pe continent, ba chiar în lume, dar că nu au ceea ce le trebuie. „Unde ne sînt popicele?", „Dar paletele cu soft pentru tenis de masă?" *(„Fără popice ori palete de calitate,* repro**ș**au ei, pe bună dreptate, *nu putem face nimic".*

Cei aflați de față am decis, urgent, să spunem ceva pentru a-i mai liniști. Așa, le-am adus la cunoștință că noi am scris de multe ori despre necazurile lor în ziar (ultima oară în noiembrie 1971), că avem promisiuni, ba chiar angajamente Pe urmă am început să le spunem basme, din acelea cu care se adorm copiii Nu inventate, ci culese din adresele oficiale ce ne-au fost trimise ca răspuns la ultimul material critic publicat în ziarul nostru. De pildă că: Intreprinderea Ambalaje Lemn din București a contractat în 1971 circa 20.000 palete de tenis „Atlas" și a realizat 21 528" *(deși în realitate nu și-a realizat nici acum planul, avînd restanțe de cîteva mii de bucăți);* „Lemnul de carpen necesar la fabricarea popicelor s-a procurat, dar nu s-a uscat încă" *(deși a fost lăsat, „cu grijă", în aer liber);* „Paletele de tenis acoperite cu soft *(un soi de burete în fapt)* nu s-au putut realiza deoarece întreprinderile din cadrul Ministerului Industriei Chimice nu au tratat cu suficient simț de răspundere problema realizării materialului ce acoperă paleta" *(discuțiile în jurul acestei probleme se poartă din... 1966!) N-am omis nici frazele frumoase, optimiste, cu care speram să-i mai îmbunăm pe cei doi oaspeți neobișnuiți. Le-am luat din două adrese de răspuns trimise ziarului de către* Direcția generală de industrie locală *a Consiliului popular al municipiului București:* „...Întreprinderea Ambalaje Lemn își va aduce aportul la ridicarea calitativă a articolelor sportive... *(frază care, de fapt, suna cam fals întrucît nu era dublată de nimic încurajator pentru viitor)* și de Comitetul de stat pentru economia și administrația locală: „S-au dat indicații întreprinderilor de industrie locală din țară să asimileze în producție articole sportive" *(ce păcat că n-a dat și ajutor în rezolvarea unor greutăți efective de aprovizionare și colaborare).*

Și iute așa, cu promisiuni, citate și fraze frumoase, am reușit să-i liniștim pe cei doi furioși și pentru un timp, să scăpăm de ei.

Ce ne facem dacă vin iar? Să le punem din nou placa ce se cîntă de ani: „...La popice trebuie lemn de carpen care este, dar nu e uscat... Pentru palete de tenis, acoperite cu soft, chimia n-a vădit înțelegerea necesară..."? *Nu. Dacă vin, o să le spunem, verde, cinstit, în față:* „Uitați domnilor, sau ce sînteți. Noi facem în țara noastră combinate chimice, tractoare, camioane, locomotive Diesel electrice, dar ce ne cereți dumneavoastră întrece orice limite. Imposibil, furioșilor. Să realizăm popice și palete de tenis acoperite cu soft e prea mult. Mult prea mult. Dixit!".

Modesto FERRARINI

baschet

ARBITRAJELE: BUNE, IN GENERAL, DAR IN UNELE FINALURI...

În ultima vreme, am constatat cu multă satisfacție o profundă preocupare a Colegiului central de specialitate pentru ridicarea calității arbitrajelor la competițiile de baschet de toate nivelele, dar mai cu seamă la Divizia A. Consfătuirile anuale, cu teme precise, în scopul împrospătării cunoștințelor și aprofundării interpretării regulamentului de joc, dezbaterile periodice (trimestriale sau lunare) organizate de comisiile județene și municipale, analiza zilnică a arbitrajelor prestate în cursul turneelor divizionare, introducerea ierarhizării pe categorii (Divizia A masculin. A feminin, Divizia B, divizia școlară și de juniori), toate acestea au contribuit la realizarea unor arbitraje bune la meciurile ediției recent încheiată a campionatelor republicane. Și cînd facem afirmația, ne referim nu numai la faptul că în cele mai multe partide cavalerii fluierului s-au achitat conștiincios de sarcini, intervenind corect și în limitele regulamentului, ci și la tendința lor, cu totul apreciabilă, de a conduce întrecerile într-o manieră menită să permită jucătorilor o evoluție cît mai apropiată de cea solicitată de disputele internaționale, mai ales în ceea ce privește contactul direct cu adversarul. Arbitrajul excesiv de sever (care încorsetă acțiunile individuale, frînă inițiativa și combativitatea, determinînd reflexe dăunătoare pentru partidele internaționale) a fost rareori semnalat în ultima ediție a Diviziei A, ceea ce reprezintă un sprijin în dezvoltarea tehnicii și tacticii individuale a baschetbaliștilor noștri. În plus, mai trebuie amintit aportul arbitrilor în direcția micșorării cazurilor de indisciplină, prin exigența, consecvența și obiectivitatea lor în conducerea unei întîlniri.

Dar, tocmai în scopul continuării acestui drum ascendent, în ceea ce privește calitatea arbitrajelor, nu trebuie trecute cu vederea unele defecțiuni manifestate cu precădere în momentele decisive ale campionatelor și ale meciurilor, adică tocmai atunci cînd atmosfera era extrem de încinsă, cînd subiectivitatea antrenorilor, jucătorilor și a simpatizanților se transforma în fanatism, cînd fiecare decizie de „pași", „fault" sau „coș valabil" trebuia dictată cu hotărîre, cu precizie, fără urmă de dubiu. Or, tocmai în aceste perioade „fierbinți" (le putem preciza: între 1 și 28 mai, atunci cînd s-au desfășurat ultimele turnee ale turului al treilea și turneele finale), unii arbitri (altminteri excelenți și lăudați în majoritatea cazurilor) s-au poticnit întocmai ca trăpașii care merg bine pe tot traseul hipodromului, dar galopează și pierd cursa la potou. În mod logic, apare întrebarea: care este adevărata valoare a acestor arbitri? Și, tot logic, se ivește și răspunsul: valoarea reală a unui cavaler al fluierului se constată mai cu seamă în situațiile grele, decisive, cînd **tensiunea nervoasă exclude orice slăbiciune**, orice ezitare din partea arbitrilor. Valoarea reală este demonstrată în acele trei minute sau chiar trei secunde în care o singură decizie poate răsturna soarta unui meci, poate face inutile străduințele unei echipe. Ceea ce nu este de acceptat, deoarece arbitrii sînt datori, prin însuși rolul lor, să asigure perfecta desfășurare a unei întreceri.

În sfîrșit, nu putem încheia înainte de a aminti un alt aspect negativ al activității arbitrilor și anume acela al nerespectării spiritului de colegialitate, de corectitudine, de prețuire reciprocă a muncii. Nu sîntem de părere ca arbitrii să acopere greșelile partenerilor, dar nici nu putem fi de acord cu atitudinea celor care își bîrfesc colegii în fața antrenorilor și a jucătorilor. Și, în acest sens, trebuie să mărturisim că nu o singură dată i-am auzit pe unii „cavaleri" ai fluierului stînd în tribună și cometînd negativ, cu glas tare (în mijlocul baschetbaliștilor și al antrenorilor acestora, gata oricînd să „vadă" maniera de arbitraj prin prisma lor subiectivă) deciziile celor din teren. Ceea ce nu le face cinste și nici nu contribuie la crearea unui climat sănătos, propice ridicării prestigiului arbitrilor. Ba, dimpotrivă.

D. STĂNCULESCU

De pe cuprinsul țării

ZESTRE SPORTULUI DIN BÎRLAD

Lopeți, tîrnăcoape, roabe, greble, găleți — minuite de sute de tineri și tinere. „Teatrul de operații", la intrarea în Bîrlad — venind dinspre Vaslui, pe partea dreaptă a șoselei N. 24. Se fac săpături, sînt taluzați versanții, se cară pămînt, pietriș, zgură. Despre ce șantier este vorba? Afli citind panoul mare de la intrare: **„Comitetul municipal U.T.C. — Complexul sportiv — Șantierul tineretului".** Bîrlădenii — iubitorii sportului din acest oraș unde în urmă cu ani... nu se întîmpla nimic — știu că frumoasa bază va cuprinde: un stadion cu 10 000 de locuri, o sală de sport cu 2 000 locuri, un grup de săli pentru atletică (box, haltere, lupte), o sală de gimnastică, terenuri de volei, baschet, tenis, handbal și un șirand cu 3 bazine (unul olimpic, unul pentru învățat înotul și altul, cu o suprafață de 500 mp, pentru copii). Tov. **C. Oancea**, prim secretar al Comitetului municipal U.T.C., ne spunea: **„Tineretul din municipiul Bîrlad a răspuns cu entuziasm solicitării de a contribui efectiv la ridicarea acestei baze. Numai pînă acum au lucrat aici circa 2 000 de tineri prestînd peste 10 000 ore de muncă patriotică. Și este abia începutul".** (E. SOLOMON).

• Campionatul sătesc de fotbal organizat de Comitetul județean Brăila al U.T.C. se află în ultima fază. La barajul final — din 30 echipe — au rămas doar 6: **Dunărea-Bertești, Ogorul-Victoria, Avîntul-Scorțarul Nou, Unirea-Grădiștea; Recolta-Vișani și Recolta-Cireșu.** (I. BALTAG).

„MIORIȚA" LA CURTEA DE ARGEȘ

Moment festiv, zilele trecute, la Liceul agricol din localitate: **Iua ființă cercul turistic „Miorița" la care au aderat toți elevii liceului (peste 600).** Din obiectivele noului cerc: inițierea membrilor în „tainele" turismului; organizarea unor mini-expoziții turistice și a unor proiecții de diafilme și filme cu caracter de popularizare a frumuseților patriei; excursii și drumeții în orașul Curtea de Argeș, județul Argeș și în țară etc. (Prof. EMANOIL STERESCU).

• În Piața Trandafirilor din centrul orașului Tg. Mureș. — „Raliul Mureșan" — faza județeană a concursului de carting la care au participat **36 de concurenți și concurente din Tg. Mureș, Sighișoara, Tîrnăveni, Reghin, Luduș, Fintinele și Miercurea Niraj.** Pe locurile I: **Harold Richter** (Casa pionierilor din Sighișoara) și **Anișoara Ghejan** (Luduș). Premiile pentru cei mai tineri concurenți au revenit lui **Claudiu Pop**, de 9 ani (Tg. Mureș) și **Anișoara Ghejan.** Pe echipe: locul I — orașul Luduș. (SEBASTIAN ALBU).

„SĂPTĂMÎNA REGHINEANĂ"

Numele complet al acțiunii: „Săptămîna cultural-sportivă reghineană"; locul desfășurării: diferite săli din orașul Reghin și la bazele sportive „Avîntul" și „Voința". Perioada: 4—11 iunie. Organizatori: Comitetul orășenesc de cultură și educație socialistă și C.O.E.F.S. Reghin. Acțiuni: simpozioane, sesiuni științifice, manifestări sportive (meciuri de fotbal masculine și feminine, gală de box, demonstrații de aeromodele, lupte greco-romane, s.a.); **apreciere finală asupra „Săptămînii reghinene": succes deosebit în rîndul participanților și spectatorilor.** (LIVIU MAIOR).

- OINA -

Mîine începe, la Suceava.

ETAPA FINALĂ A „CUPEI U.G.S.R."

După „Cupa României", luna iunie programează o nouă competiție de oină, și anume „Cupa U.G.S.R.", întrecere organizată de Comisia sport-turism a Consiliului Central al U.G.S.R., în colaborare cu F. R. Oină.

La ediția din acest an participă 13 echipe calificate pentru faza finală în urma întrecerilor disputate la nivel de județ și o formație invitată de organizatori. Iată numele formațiilor care își vor disputa, între 16 și 18 iunie la Suceava, prețiosul trofeu: **C. P. București** — recentă cîștigătoare a „Cupei României", **Gloria București, Turbina Doicești, Celuloza Călărași, Torpedo Zărnești, C.F.R. Sibiu, Chimia Tr. Măgurele, C.F.R. Iași, Steaua Roșie Rm. Sărat, Oltul Drăgănești, Avîntul Frasin** — posesoarea trofeului turneului de consolare la ediția 1972 a „Cupei României", **Petrolul Urlați, Dacia Pitești și Biruința Gherăiești,** ca invitată.

Echipele participante, vor fi împărțite în serii prin tragere la sorți, jocurile disputîndu-se sistem turneu. De la reuniunile din acest an absentează echipa Universitatea București, deținătoarea trofeului pe anul 1971.

Primele șanse pentru ocuparea primului loc le au formațiile C.P.B. și Avîntul Frasin, formații cu experiență care sînt prezente cu regularitate la toate marile competiții ale sportului nostru național. Nu trebuie însă neglijate nici echipele, care prin ultimele lor evoluții s-au dovedit a fi capabile de rezultate surpriză. În rîndul acestora se numără Turbina Doicești, Celuloza Călărași — care s-a clasat pe locul 7 în „Cupa României", Torpedo Zărnești și Chimia Tr. Măgurele.

Dumitru NEGREA

EFORTURI CONCENTRATE PENTRU „VARA FIERBINTE" A VOLEIULUI

(Urmare din pag. 1)

pentru menținerea pregătirii fizice și continuă perfecționare a bagajului tehnico-tactic. Ceea ce a dus și la tratarea cu ușurință a unor întîlniri. Și, firește, la obținerea unor rezultate negative.

Pentru jucători și pentru noi, care veghem la pregătirea echipei naționale, urmează o vară foarte fierbinte către care ne concentrăm toate eforturile: turneul preolimpic de calificare din Franța, unde vom întîlni adversari la fel de dornici ca și noi de a ajunge în citadela Olimpiadei, apoi, în cazul calificării, turneul de la München, în care vom concentra toate aspirațiile noastre spre podium, spre medalii. Pentru voleibaliștii noștri, Olimpiada începe, deci, la 4 august și se termină la 9 septembrie! Chiar dacă teoretic avem prima șansă în turneul de calificare, nu putem neglija nici unul din meciuri. Pentru că acum cunoaștem bine valoarea incontestabilă a echipei Poloniei care, în ciuda eșecului de la campionatele europene, rămîne un team redutabil, a formației S.U.A., singura care a reușit să învingă pe campioana olimpică, reprezentativa U.R.S.S., la precedenta ediție a J.O., precum și progresele enorme făcute de echipele Italiei (cu care sîntem în serie și la „calificările" din Franța), Belgiei (locul 8 în ierarhia mondială!), Olandei și chiar Franței. Tratînd însă cu seriozitate fiecare întîlnire, băieții noștri vor obține, neîndoielnic, unul din cele două locuri pentru München. Turneul final al J.O. este cu siguranță cel mai puternic de pînă acum. Nu cred însă că dorința de afirmare a voleibaliștilor noștri, pregătirea lor minuțioasă, precum și priceperea dovedită de cei trei antrenori și de medicul G. Cherebețiu ar putea păli în fața obstacolelor — dificile, totuși — pe care le vor avea de întîmpinat. Printre marile pretendente la primele locuri: R. D. Germană, Japonia, U.R.S.S., Cehoslovacia, Bulgaria și Polonia se va afla — nădăjduim cu toții — și echipa României. Pînă la marile încercări ale anului, federația va urmări **perfecționarea principalelor calități ale echipei: viteza de joc, forța atacului, combinațiile tactice, precum și îmbunătățirea randamentului în apărare.** Paralel, antrenorii vor insista asupra creșterii progresive a capacității de efort, a detentei și a mobilității în apărare. De asemenea, blocajul individual și colectiv va constitui o preocupare permanentă a tehnicienilor noștri, de eficacitatea acestui compartiment depinzînd în bună măsură rezultatele.

De altfel, jucătorii noștri vor da — la finele acestei luni — un examen concludent la toate aceste capitole, cu prilejul turneului din Ungaria, unde vor întîlni cîteva dintre echipele în fața cărora au pierdut la Bratislava. Ei trebuie să dovedească atunci că înfrîngerile suferite cu o lună în urmă au fost un sfetnic bun, că nivelul de pregătire al echipei noastre a crescut și că speranțele opiniei publice voleibalistice vor fi împlinite la Olimpiadă.

După campionatul național

O EDIȚIE SUPERIOARĂ VALORIC

- Înotul și crosul — probele cel mai bine puse la punct
- Dificultăți materiale la călărie și tir
- Scrima „încearcă" să iasă la suprafață

Finala ediției din acest an a campionatului național de pentatlon modern, încheiată cu succesul sportivilor de la clubul bucureștean Olimpia, atît la individual cît și pe echipe, a constituit un nou examen la care au fost chemați cei mai valoroși practicanți ai acestei dificile discipline sportive. Pentru a face o retrospectivă a rezultatelor înregistrate și a valorii lor pe plan intern și internațional, am luat ca partener de discuție pe antrenorul coordonator Gheorghe Tomiuc.

— Ce spun punctajele obținute de finaliști?

— Privită prin această prismă, ediția 1972 a campionatului național le întrece pe toate cele care au precedat-o. De altfel, în sportul nostru rezultatele au crescut de la an la an: pentatloniștii acumulează din ce în ce mai multe puncte pe fiecare probă și pe ansamblul acestora. Este o dovadă că sportivii sînt tot mai bine pregătiți, că pe măsură ce-și îmbogățesc experiența (în marea lor majoritate sînt tineri) cresc și cifrele. Numai dacă ne-am referi la punctajul obținut de echipa campioană (Olimpia) vedem că el ar putea aduce chiar o medalie olimpică.

— Ce ne puteți spune despre echipele clasate pe primele locuri?

— În fiecare dintre ele s-a constatat o îmbunătățire a performanțelor, ca urmare a atenției sporite de care se bucură pentatlonul. Olimpia s-a detașat de celelalte prin constanța reprezentanților săi în cele 5 probe și prin valoarea lor mai ridicată. Universitatea Timișoara, echipă tînără, pregătită de antrenorul Ivan Banet, se află și ea în frumos progres față de anul trecut. Sportivii săi și-au îmbunătățit punctajele pe fiecare probă și pe ansamblu. Echipa Institutului pedagogic din Tg. Mureș, clasată pe locul al treilea, este un exemplu de pasiune și voință din partea unui mic grup de oameni care-i întreține existența. Între aceștia — însuși primul său sportiv, A. Covaci, component al lotului național. Diferența punctajului mureșenilor față de primele două clasate se datorează atît faptului că aceștia au mai puțini sportivi de valoare, cît și pentru că ei pierd foarte multe puncte din cauza călăriei, la care nu pot face antrenamente, neavînd asigurați caii necesari. Dacă li s-ar îmbunătăți condițiile de pregătire, cu siguranță că rezultatele lor ar fi și mai bune.

— Cum apreciați că se prezintă, în general, situația celor cinci probe?

— Campionatul național a arătat că sportivii sînt în progres la toate, însă se cuvin cîteva aprecieri în legătură cu fiecare. Astfel, proba de înot este cea la care se constată o comportare destul de bună, ceea ce confirmă și rezultatele înregistrate de primii nostri sportivi pe plan internațional. Totuși, trebuie să atragem atenția că nu sînt prea numeroși pentatloniștii care au un standard ridicat la această probă și că, de asemenea, pentru ca cineva să abordeze cu succes acest sport trebuie mai întîi să fie un foarte bun înotător, deoarece această probă cere mai mult timp de pregătire pentru a atinge performanțele cerute. În acest sens, putem lua ca exemplu pe A. Covaci, fost campion de înot, care, în mai puțin de doi ani, a ajuns un bun pentatlonist. Proba de cros se prezintă, după părerea mea, și după cum indică și rezultatele, la un nivel corespunzător. În ce privește călăria, programul de pregătire a celor mai mulți dintre sportivi este îngreuiat de valoarea slabă a cailor care le sînt puși la dispoziție. Doar experiența și calitățile unora dintre ei au făcut să se obțină rezultate bune și foarte bune. O mai mare atenție pentru dotarea cu cai a tuturor secțiilor de pentatlon este, deci, necesară și ar duce la creșterea substanțială a rezultatelor.

La aceste campionate s-au obținut cele mai bune rezultate la tir. Aceasta indică maturitatea atinsă de sportivi la proba respectivă. În multe secții însă (I.P. Tg. Mureș, Fulgerul Sibiu, Crișul Oradea etc.) lipsa materialelor necesare se reflectă pregnant în cota rezultatelor. Prin urmare, și la tir ar trebui ca asociațiile și cluburile sportive cu secții de pentatlon să vegheze la crearea condițiilor normale de pregătire.

Considerată pînă de curînd un călcîi al lui Achile, scrima ne-a dat prilejul, la „naționale", să constatăm îmbunătățiri esențiale la mulți sportivi. Totuși, această probă se află încă în urma celorlalte. Poate și pentru că activitatea antrenorilor pentru scrimă nu este îndejuns de consistentă în unele secții.

— În încheiere, am vrea să ne spuneți cum s-au comportat sportivii lotului național, de la care se așteaptă confirmarea valorii pentru a putea să se alinieze la startul Olimpiadei, și care sînt convingerile dv în legătură cu posibilitățile lor viitoare?

— Pentatloniștii selecționați în lotul olimpic s-au pregătit din ce în ce mai intens în acest sezon (și aceasta explică rezultatele bune obținute de ei la campionatul național) pentru a justifica participarea la J.O., unde urmăresc un plasament bun în întrecerea pe echipe. Omul de bază s-a dovedit încă o dată Dumitru Spîrlea, sportiv cu indubitabile calități de pentatlonist. El a fost, de altfel, cel mai constant în toate probele în întregul sezon. În schimb, Marian Cosmescu, deși s-a pregătit cu ardoare, a avut un start modest în acest sezon. Recentul concurs a demonstrat reintrarea lui în formă și nu mă îndoiesc că rezultatele sale vor crește în continuare, astfel încît el să redevină un component de bază al echipei. Adalbert Covaci (cel mai bun înotător) a avut o comportare constant bună în tot sezonul. Mai trebuie să-și îmbunătățească rezultatele la scrimă. Constantin Călina, revelația campionatului național (a cîștigat 3 din cele 5 probe și s-a clasat pe locul secund la individual!) aspiră pe bună dreptate la un loc între primii trei, în timp ce A. Nagy (cel mai tînăr) reprezintă un element de mare perspectivă.

În general, cred în posibilitățile pentatloniștilor noștri de a ocupa un loc fruntaș pe echipe, la Jocurile Olimpice. Aceasta din două motive: fiindcă rezultatele lor au fost în continuă creștere la competițiile la care au luat parte în ultimii ani și pentru că întotdeauna forma maximă au atins-o în luna august...

Interviu realizat de
Aurelian BREBEANU

ANUNȚ

Secretariatul Școlii de specializare postliceală de antrenori atrage atenția elevilor anului I și II ai secției fără frecvență că sesiunea de examene — semestrul II — are loc la București între 30 iunie — 5 iulie 1972.

Corespunzător planului de învățămînt, în săptămîna premergătoare sesiunii (25—29 iunie) vor fi organizate lecții recapitulative și consultații. Aceste activități vor fi organizate în fiecare zi, la orele anunțate de secretariatul școlii, la următoarele obiecte: Fiziologie, Teoria educației fizice, Biomecanica specializării, Igiena și control medical și specializare (pentru anul I); și: Organizarea educației fizice, Psihologia sportului, Masajul ca aplicație în sport și specializare (pentru anul II).

Examenele pentru această sesiune (anul I: Fiziologie, Teorie, Biomecanică, Igienă și Specializare; anul II: Organizare ed. fiz., Psihologie, Masajul sp. și Specializare), vor fi programate succesiv și pe grupe de elevi, în zilele de 30 iunie, 1, 2, 3, 4 și 5 iulie.

Admiterea elevilor la fiecare din aceste examene este condiționată de prezentarea lucrării de control la obiectul respectiv (anul I: fiziologie, teorie, biomecanică și specializare; anul II: Specializare), pînă la data de 20 iunie.

NOTĂ

— Examenele de absolvire, pentru elevii din anul II — secția fără frecvență, se vor susține între 10—11 iulie a.c.

— Corigențele vor fi programate de secretariatul școlii, între 30 iunie — 5 iulie a.c., pentru elevii anului II.

O MICĂ... MARE SPERANȚĂ

S-a născut la Onești (14 mai 1961) și este în clasa IV-a la Liceul cu program special de gimnastică. Mica membră a asociației sportive „Flacăra" din municipiul Gh. Gheorghiu-Dej, pe nume **Nadia Comănici,** descoperită la un concurs pentru depistarea de noi talente în 1967, pe cînd era încă la grădiniță, a fost îndrumată atent de pasionații antrenori **Marta** și **Bela Karoly.** Marea speranță a chimiștilor de pe Valea Trotușului are de-acum un palmares bogat: **campioană la copii în 1970; în 1971 face parte din echipa campioană a României (categ. a IV-a); 1972 este anul în care este prezentă în echipa cîștigătoare a Cupei F.R.G. și componentă a echipelor de junioare ale României care întîlnesc, pe rînd, reprezentativele similare ale Poloniei și Bulgariei, învingîndu-le (în ultimul concurs, Nadia a ocupat locul II la individual compus).** În luna iulie va participa la „Turneul Prieteniei" ce va avea loc în Bulgaria. (GH. GRUNZU).

• Campionatul de fotbal al „claselor IV" din cartierul Gheorghieni, orașul Cluj (școlile din acest cartier sînt principalul furnizor de elemente pentru centrele de copii și juniori ai echipei „Universitatea" Cluj). Cîștigătorii — elevi în clasa IV-a „J", Școala generală de aplicație — au primit „Cupa Copilului", o insignă „U", cartea „Șepcile roșii" și diplome. (DOINA STANCIU).

POFTIȚI ÎN VACANȚĂ!

La Moreni, acțiuni de pregătire a bazelor sportive pentru elevii ce vor intra în vacanță. A. S. „Flacăra" Moreni a reamenajat cele două terenuri de tenis și lucrează în prezent la proiectarea celui de al treilea, a pus în funcțiune bazinul de înot, a reamenajat terenurile de handbal, volei, pista de atletism... În oraș s-au organizat centre de învățare a fotbalului pe categorii de vîrstă (13 și 13—15 ani)... va funcționa un centru de învățare a tenisului de masă... a fost stabilit un colectiv de profesori ce va urmări întregul program al elevilor pe timpul vacanței. (GH. ILINCA).

SCHI PE... LAC

Spectacol inedit pe lacul Herăstrău din Capitală. După un brevet de invenție al profesorului de matematică (pensionar) **Ion Rădulescu** din București, Complexul de prelucrare a lemnului din Reghin și întreprinderea „Tehnica nouă" din București au realizat un nou tip de schiuri pe apă. Partea de lemn, schiul, este lat și fixat pe o pernă de pînză cauciucată, umplută cu aer. Cu ajutorul unor bețe, avînd flotoare cauciucate la capăt, schiorul se poate deplasa pe apă cu o viteză ceva mai mare decît a omului care merge pe jos. Un bun mijloc de agrement, de mișcare și poate chiar de antrenament pentru schiori pe timpul verii. (MIRCEA FERARU).

fotbal

Ieri, în ședința comisiei de disciplină a F.R.F.

...14 ETAPE DE SUSPENDARE ÎN DIVIZIA A!

După ce mai multe etape la rînd meciurile din Divizia A s-au desfășurat într-o notă de sportivitate, de disciplină, pe care am înregistrat-o cu justificată satisfacție, în etapa de duminică, foile de arbitraj și rapoartele observatorilor federali au relevat o serie de aspecte negative din terenul de joc.

Analizîndu-le, în ședința de aseară, Comisia centrală de competiții și disciplină a aplicat sancțiuni jucătorilor care s-au făcut vinovați de acte de indisciplină. Astfel, **Vigu** (Steaua) a fost suspendat pe două etape, iar **Covalcik** (Crișul), **Strimbeanu** (Universitatea Craiova), **Ispir** (A.S.A. Tîrgu Mureș) și **Boc** (Rapid) nu vor putea juca trei etape. De asemenea, față de unele manifestări nesportive la meciul Farul — F.C. Argeș din etapa a 26-a, Comisia centrală de competiții și disciplină a dat un avertisment secției de fotbal a clubului constănțean, pentru lipsuri în munca educativă. Cît privește pe antrenorul **R. Cosmoc**, comportamentul său (la acea partidă) urmează să fie analizat de Colegiul central al antrenorilor.

Mai sînt de disputat două etape în campionatul diviziei A. Nu trebuie să ne mulțumim cu faptul că Federația este hotărîtă — după cum se vede — să sancționeze prompt abaterile de la disciplină. Echipele de fotbal trebuie să preîntîmpine actele de indisciplină, de orice fel, începînd cu protestele la adresa arbitrilor, printr-o accentuare a muncii educative, în așa fel încît finalul campionatului să se desfășoare într-un climat de perfectă sportivitate.

Ieri, în Cupa Balcanică

STEAGUL ROȘU — GÖZTEPE IZMIR 0-1 (0-0)

BRAȘOV, 14 (prin telefon, de la corespondentul nostru). — Vrînd parcă să recupereze terenul pierdut în dubla partidă cu Trakia Plovdiv (doar un punct obținut în deplasare), brașovenii au abordat partida cu Göztepe Izmir cu multă ambiție, atacînd chiar de la primul fluier al arbitrului. De altfel, în primul minut, Cădar, Floreșcu și Zoținca rateză, pe rînd, o mare ocazie de a înscrie. În urma unei acțiuni create la poarta oaspeților. Apoi se joacă o bună perioadă de timp într-un singur sens — spre poarta oaspeților — dar golul nu cade. Mai mult, oaspeții, la prima lor acțiune pe contraatac (min. 10), sînt pe punctul de a marca, însă extrema stîngă Ali „pasează" copilărește mingea lui Adamache. Oaspeții reușesc apoi să echilibreze temporar jocul, dînd de furcă apărării localnicilor. Treptat, stegarii preiau din nou inițiativa și în ultimele 20 de minute ale reprizei au avut nu mai puțin de opt mari ocazii de a înscrie, printre care și o bară (Floreșcu, min. 28). La pauză scorul este alb.

Următoarele 45 de minute au același aspect — gazdele domină, oaspeții se apără — dar scorul rămîne neschimbat pînă în minutul 74, cînd, împotriva cursului jocului, Göztepe reușește să înscrie în urma unui contraatac fructificat de **T. Mehmet**. Scor final, 1—0 în favoarea echipei turce.

C. GRUIA

Ieri, pe stadionul Republicii

SELECȚIONATA DIVIZIONARA B — SELECȚIONATA DIVIZIONARA C 3-0 (2-0)

Am asistat la un joc viu disputat pînă la fluierul final, în care componenții celor două selecționate s-au străduit să etaleze tot ceea ce știau. Mai omogeni, dispunînd de mult mai multe cunoștințe tehnice, jucătorii selecționatei B și-au adjudecat comod victoria. Au înscris, în ordine, **Rosznay** (min. 18), **Floareș** (min. 26) și **Tănăsescu** (min. 75). Din păcate, n-am avut posibilitatea să vedem la lucru pe cei mai buni jucători divizionari C, formația alinială fiind, după părerea noastră, sub posibilitățile pe care le poate oferi Divizia C.

S-au evidențiat cu acest prilej cîțiva jucători ale căror cunoștințe tehnice merită o subliniere: **Beldeanu, Tănăsescu, Rosznay, Floareș, Tolea, Hagioglu.**

C. MORARU

SEMIFINALELE „CUPEI ROMÂNIEI" LA 28 IUNIE

Penultimul act al populareî competiții fotbalistice „Cupa României" se va desfășura în ziua de 28 iunie. Comisia centrală de competiții și disciplină a F.R.F. a stabilit ca meciul **Jiul — Dinamo** să se dispute la **Sibiu**. Cealaltă semifinală, **Rapid — Metalul București**, se va juca în **Capitală**.

...AU FOST UITATE EXTREMELE. DAR ȘI ELE ȘI-AU UITAT MENIREA

„O echipă fără extreme este ca o pasăre cu aripile tăiate ..." (BATTEUX).

În existența sa de peste 100 de ani, fotbalul a prezentat în arenă, în diferite perioade, o serie de jucători de superclasă, deveniți personaje de legendă ale sportului-rege. Este suficient să amintim de un Piola, un Lawton, un Zamora, un Iașin, un Matthews, un Di Stefano, un Pele etc.

Gyõrfi în acțiune. O extremă de la care așteptăm cu toții multe...

Oricît am cita din acest tablou de onoare, vom constata că majoritatea covîrșitoare a celor ce sînt incluși aici **sînt jucători de mijlocul terenului sau atacanți centrali.** Mult mai slab reprezentați, sînt subiecții al căror joc ne-am propus a-l trata, extremele. Și aceasta nu întîmplător, ci drept consecință aproape firească a faptului că posibilitățile lor de exprimare sînt mai reduse, datorită zonei mici de joc (laturile terenului) pe care sînt nevoiți să acționeze.

Ne-am propus să tratăm acest subiect — jocul extremelor — pornind de la considerația că el este de mare **actualitate, acum în epoca apărărilor supraaglomerate,** a „betonului" și a atîtor alte sisteme și metode folosite în lupta apărătorilor cu atacanții adverși. Plecînd de la comparația făcută cîndva de reputatul tehnician A. Batteux **„O echipă fără extreme este ca o pasăre cu aripile tăiate care vrea să zboare"**, să facem o incursiune în „istoria extremelor".

În perioada așa-zisă romantică a fotbalului, sarcinile extremelor erau mult mai reduse decît în zilele noastre, rolul lor principal fiind acela de a furniza celorlalți atacanți mingi bune de transformat în goluri prin unul și același procedeu: **centrări înalte în fața porții.** De aici și denumirea pe care au căpătat-o: MAȘINI DE CENTRAT. Cuvîntul de ordine al antrenorilor era: **„Extrema stă lipită de tușă, preia și centrează. De marcat are cine să marcheze".**

Excepții de la regulă, extreme dotate cu calități deosebite, dribling (S. Mattews, I. Bogdan), șut și viteză (Gento, Dobai, Bindea).

În perioada postbelică și pînă la apariția „betonului", am asistat la o etapă de tranziție, în care jocul extremelor a păstrat aproximativ același conținut tactic ca și mai înainte, îmbunătățit doar prin calitățile de bază ale jucătorilor — viteză, rezistență, forță, detentă — sau prin procedeele lor tehnice. Cu aceste atu-uri s-au remarcat extreme ca Zebec (Iugoslavia), Czibor (Ungaria), românii Dumitrescu III, Suru, Farcaș.

Ajungem la perioada actuală, a celor mai „draconice" legi ale superdefensivei.

Care sînt modalitățile cele mai eficiente în care se pot exprima extremele în fața apărărilor superaglomerate? Credem că în aceste circumstanțe, arma cea mai recomandabilă este una mai... veche, anume **schimbul de locuri între atacanți.** Este bine știut că extremele își au „jandarmul" lor permanent. **Evitarea acestuia prin retragerea pe o poziție mai înapoiată nu este indicată, deoarece:** 1. Ofensiva se reduce numeric și 2. În acest fel, fundașul respectiv este invitat în zona de teren adversă, cu posibilități de a participa la atac.

Geaici, tipul de jucător complet care întrunește multiple calități specifice postului de extremă.

Cum va acționa extrema, în condițiile acestui strict marcaj individual? Va căuta mai întîi să-și depășească fundașul direct prin dribling, așa cum procedează, de pildă, Iordănescu, iar dacă jucătorul extremă este posesorul unei bune viteze, este de preferat să fie lansat în adîncime de coechipieri. Așa joacă, adeseori, cuplurile Dumitru — Năsturescu, R. Nunweiller — Fl. Dumitrescu, Domide — Both etc.

Am lăsat intenționat la urmă jocul așa-zișilor „extreme retrase". El reprezintă, după părerea noastră, un factor de regres în evoluția fotbalului modern. Extrema retrasă sau „extrema falsă", cum i se mai zice, este o emanație italiană. Cel care s-a ilustrat pe această latură este Mario Corso extrema stîngă a echipei Internazionale Milano, care la un moment dat se afirmase ca unul dintre cei mai buni... mijlocași europeni. În realitate, aceste așa-zise extreme sînt veritabili mijlocași (Angelescu, Tănase, Codreanu), sau chiar fundași în unele momente ale jocului.

În orice caz, oricum ar acționa o extremă și oricîte procedee tehnice ar stăpîni, nu trebuie să uite (nici ea, nici... antrenorii) că înainte de toate face parte din linia ofensivă și ARE CA PRIMĂ OBLIGAȚIE MARCAREA GOLURILOR. **Aripa modernă trebuie să atace mingea și nu s-o aștepte să-i vină ploconi.**

Astăzi, față de cerințele fotbalului actual, bazat pe o continuă mișcare, angajament fizic superior, ritmicitate crescută, participarea tuturor jucătorilor în ambele momente ale jocului — atac și apărare —, **extrema modernă a devenit omul de șoc, atacantul care prin specificul postului are ca principală obligație marcarea golului.** Cerință obligatorie, ținînd seama și de faptul că în zona fundașilor laterali calea este mai puțin aglomerată decît în zona centrală, iar aripile — fie prin pătrunderi individuale, fie prin învăluiri urmate de centrări sutate — au devenit astăzi pericolul nr. 1 pentru apărări. De altfel, întreg arsenalul tactic al acelor echipe care s-au desprins de pe orbita mediocrității își bazează activitatea ofensivă pe forța de pătrundere și de percutie a purtătorilor tricourilor cu nr. 7 și 11. O echipă poate emite pretenții superioare numai în cazul în care beneficiază de aportul unor aripi de valoare, de mare randament.

Gheorghe NERTEA

SIMULAREA ACCIDENTULUI — „TEST" AL NEÎMPLINIRILOR PE PLANUL EDUCAȚIEI

Fotbalul este, prin excelență, un sport bărbătesc, un sport al celor puternici, îndemînatici și curajoși. Ceea ce face ca și întrecerea dintre două echipe, dintre doi adversari, care-și dispută cu hotărîre dreptul și șansele pentru obținerea victoriei, să fie în mod obișnuit o luptă aspră, fără menajamente, o confruntare de forțe la capătul căreia cîștigă, de regulă, cel mai bine pregătit, cel mai bun.

Se întîmplă însă deseori ca în această luptă — desfășurată sub semnul nepreväzutului — care presupune nu numai subtilitate, iscusință și gîndire, ci și angajament fizic, să apară — inerent aproape — și faultul. Faultul, accidentul, rezultatul nedorit al duelului direct, al disputei pentru balon, pentru realizarea sau evitarea golului, pentru rezultat. Cu sau fără voia acelora ce le provoacă, asemenea situații fac parte și ele din joc, iar regulamentul și arbitrii le sancționează în funcție de caracterul lor și de circumstanțe.

În condiții normale, jucătorul faultat, cu sau fără intenție, beneficiază — ca să spunem așa — în afara loviturii libere acordate regulamentar și de un anumit supliment de credit afectiv, de astă dată din partea publicului, credit care se transformă adesori în simpatie, atunci cînd cel în cauză reușește să depășească, fără spectacole inutile și gratuite, momentul neplăcut al situației de victimă. Sensibil la tot ceea ce constituie, de fapt, dovada neîndoielnică a sportivității, spectatorul obiectiv apreciază în acest fel dorința jucătorului vătămat de a relua întrecerea cu adversarul, curajul și bărbăția acestuia.

Am avut însă — și nu o dată — ocazia să asistăm și la altfel de scene, în contrast flagrant cu spiritul de întrecere, cu trăsăturile morale ale sportivului adevărat. Așa de pildă, am văzut cu toții jucători (unii dintre ei specialiști în materie) care, în urma unor faulturi de joc obișnuite, simple, neînsemnate, acuză lovituri teribile, se lamentează, se tăvălesc de două-trei ori, ca și cînd ar fi fost... răpuși de gloanțe, asemenea figuranților din filmele de groază. Și-apoi, cînd lumea (mai bine zis numai cei neinițiați) așteaptă într-o atmosferă de compasiune „deznodămîntul fatal", eroii noștri se ridică, execută ei înșiși lovitura liberă și aleargă chiar mai bine decît au făcut-o înainte de „accident".

Evident, în această situație, avem de-a face cu jucători care simulează accidentul sau, în cel mai bun caz, îl supradimensionează voit, pentru a obține un avantaj oarecare, ca preț al propriei neputințe. Pentru că acela care simulează face întotdeauna acest lucru în mod premeditat. Pe plan tactic, asta înseamnă „a trage de timp"; pe plan psihologic, el își propune enervarea adversarului; pe plan fizic, urmărește escamotarea insuficiențelor în capacitatea de efort, folosind întreruperea jocului ca timp de odihnă; iar pe plan tehnic, simularea faultului încearcă să justifice erorile în execuție, în lupta directă pentru balon, pentru cîștigarea sau menținerea inițiativei.

Privită din acest unghi, simularea accidentului nu mai este, cum s-ar crede, o practică oarecare de a provoca alarme false și a trage foloase de pe urma unui credit obținut prin milă. La o analiză mai profundă a lucrurilor, simularea ne apare, pe alocuri, ca o pseudo-metodă de acțiune, *situată dincolo de granițele spiritului de sportivitate și generată de o mentalitate păgubitoare fotbalului, în virtutea căreia mijloacele anti-joc subminează frumusețea spectacolului și denaturează sensul întrecerii ca atare.*

Fapt pentru care și tipul jucătorului obișnuit să simuleze ni se pare tot mai mult astăzi o rămășiță a neîmplinirilor pe planul educației.

Mihai IONESCU

atletism

„NOUL VAL" CONTINUĂ SĂ SE AFIRME

13 recorduri naționale școlare și 6 recorduri naționale de juniori la finalele elevilor din întreaga țară

Finalele campionatelor naționale școlare de atletism s-au bucurat, în acest an, de un frumos succes. În cele două zile de concurs de pe stadionul Republicii au fost stabilite 13 noi recorduri republicane școlare, 6 recorduri naționale de juniori și numeroase alte performanțe de bună valoare (pentru vîrsta tinerilor participanți), care atrag atenția în mod serios asupra posibilităților „noului val".

Pe primul plan se situează cele două curse de 11,6 pe 100 m — nou record de junioare I ale **Eleonorei Monoranu** de la Liceul nr. 2 din Roman. În proba similară a băieților, **Dorel Cristudor** de la Liceul experimental de atletism din Cîmpulung Muscel a alergat tot de două ori 10,5. Performanțe notabile au mai înregistrat și **Liliana Leau** 55,2 pe 400 m, **Adriana Surdu** 11,9 pe 100 m și 5,87 m la lungime, **Niculina Lungu** (15 ani) 57,1 pe 400 m, **Radu Gavrilaș** 14,7 pe 110 mg, **Mariana Nedelcu** 14,1 pe 100 mg, **Viorica Neagu** 4:33,2 pe 1500 m și **Roxana Vulescu** 1,74 la înălțime.

Rezultate tehnice — băieți: 100 m: D. Cristudor 10,5; **200 m:** Cristudor 22,1; **400 m:** C. Bîrcă 49,4; **800 m:** N. Soare 1:55,1; **1500 m:** L. Vojcik 3:58,7; **3000 m:** I. Floroiu 8:33,5; **110 mg:** R. Gavrilaș 14,7, I. Vasilescu 15,0, I. Crișan 15,2 — rec. juniori II; **înălțime:** Z. Szigyarto 1,93 m; **prăjină:** T. Popovici 4,05 m; **lungime:** O. Olaru 7,00; **triplusalt:** I. Tănăsescu 14,71 m; **greutate:** P. Neagu 14,38 m; **disc:** S. Gaja 44,80 m; **sulită:** Ion Gheorghe 61,08 m; **ciocan:** G. Călin 52,82 m.

Fete — 100 m: E. Monoranu 11.6 rec. junioare I, A. Surdu 11,9, M. Nedelcu 12,2; **200 m:** G. Măgireseu 25,4; **400 m:** L. Leau 55,2, L. Sălăjean 56,2, N. Lungu 57,1, A. Filip 57,4; **800 m:** L. Sălăjean 2:15,4; **1500 m:** V. Neagu 4:33,2 — rec. junioare II, V. Jitaru 4:36,2; **100 mg:** M. Nedelcu 14,1, C. Bucătaru 14,4, A. Hoinărescu 14,7; **înălțime:** R. Vulescu 1,74 m, G. Păcuraru 1,66 m, D. Crăciun 1,62 m; **lungime:** A. Surdu 5,87 m, L. Jinga 5,82 m, A. Hoinărescu 5,71 m; **greutate:** M. Loghin 14,53 m, M. Ionescu 12,68 m; **disc:** M. Ionescu 43,24 m; **sulită:** E. Zörgö 49,94 m, M. Loghin 45,86 m.

RECORDURI ALE TINERILOR

Cu prilejul ultimelor concursuri atletice desfășurate în țară au fost înregistrate o serie de noi recorduri naționale de juniori și copii:

JUNIORI II — 20 km marș: Costel Costache (Farul Constanța) 1h.48:43,4; 60 m g (f): C. Bucătaru (Lic. 2 Iași) 8,8; triatlon IV: C. Bucătaru 2 743 p; tetratlon I: C. Bucătaru 3 216 p; tetratlon II: C. Bucătaru 3 274 p; tetratlon III: C. Bucătaru 3 266 p;

JUNIORI III — Înălțime: C. Farcaș (Lic. 2 Iași) 1,60; triatlon II C. Farcaș 240 p; tetratlon C. Farcaș 324 p;

COPII I — 4 × 60 m (b): Șc. Sp. Oradea 32,7; lungime (f): L. Spulber (Șc. Sp. Bacău) 4,62 m; tetratlon (f): L. Spulber 2 182 p; 60 m g: L. Spulber 11,0; tetratlon (b): T. Munteanu (Șc. Sp. Bacău) 1 766 p;

COPII II — 1 km marș: S. Ciobanu (Viitorul) 5:19,4; triatlon (b): R. Sain (Șc. Sp. Bacău) 1 374 p; triatlon (f): C. Trofin (Șc. Sp. Bacău) 737 p.

DUMINICĂ „RALIUL ACTORILOR"

AUTOMOBILISM

Succesul înregistrat anul trecut de primul raliu al actorilor a făcut ca întrecerea să fie permanentizată. Mai mult chiar, se preconizează și organizarea anuală a unui raliu balcanic al actorilor, programat pentru anul acesta la Sofia spre sfîrșitul lunii septembrie. Astfel, a doua ediție a raliului actorilor care se va disputa duminică în cadrul unei manifestații sportive complexe, devine și mai interesantă. Pe listele organizatorilor figurează de data aceasta 20 de echipaje, ai căror piloți vor fi: **Mitzura Arghezi, Natalia Arsene, Marga Barbu, Anda Caropol, Teodora Lucaciu, Mihaela Mihai, Maria Mitrache, Vasilica Tastaman, Rodica Tuțuianu, Ion Ciprian, Boris Ciornei, Andrei Codarcea, Puiu Codarcea, Cornel Elefteresc, George Hangan, Dinu Ianculescu, Nicolae Pomoje, Costin Priscoveanu, Radu Zaharescu.**

Raliul se va disputa pe traseul București — Giurgiu — București, în **centrul orașului Giurgiu și pe stadionul Dinamo, participanții avînd de efectuat probe speciale pentru departajare: slalom, manevre de parcare și schimbarea unei roți.** Startul se va da duminică dimineața, la ora 7, din Piața Palatului (parcarea „Cina"), iar sosirea va avea loc **pe stadionul Dinamo (la ora 12,45) unde de la ora 10 se va desfășura un atractiv meci de fotbal (între teatrele de dramă și teatrele muzicale) și un auto-festival:** un balet automobil executat de un grup de instructori ai școlii de șoferi amatori din București, parada modei în mașinile bunicilor și, bineînțeles, probele de îndemînare din cadrul raliului.

LOTO — PRONOSPORT

TRAGEREA EXCEPȚIONALĂ LOTO — 20 IUNIE 1972

Ne aflăm în plină vînzare a biletelor pentru tragerea excepțională LOTO din 20 iunie a.c. tragere care atribuie participanților în număr NELIMITAT: premii în bani de valoare fixă și variabilă, autoturisme, excursii în URSS precum și excursii în Bulgaria, Iugoslavia și Ungaria.

La această tragere puteți participa pe bilete de 2 lei, 5 lei, si 15 lei varianta. Cu variantele de 15 lei puteți participa la toate extragerile. Jucînd mai multe variante de 15 lei aveți mai multe șanse de cîștig. Luni 19 iunie, ULTIMA ZI pentru procurarea biletelor.

NUMERELE EXTRASE LA CONCURSUL PRONOEXPRES Nr. 24 DIN 14 IUNIE

FOND GENERAL DE PREMII: 2.549.801 lei din care 1.458.817 lei report. EXTRAGEREA I: 7 12 30 25 13 24.

FOND DE PREMII: 1.935.296 lei din care 1.373.011 lei report categ. 1. EXTRAGEREA a II-a: 45 5 6 34 3.

FOND DE PREMII: 614.505 lei din care 85.806 lei report categ. A.

Plata premiilor va începe în Capitală de la 22 iunie pînă la 29 iulie; în țară de la 26 iunie pînă la 29 iulie 1972, inclusiv.

PREMIILE TRAGERII LOTO DIN 9 IUNIE

EXTRAGEREA I: Categ. 1: 1,85 variante a 40.165 lei; categ. 2: 20 a 3.715 lei; categ. 3: 49,45 a 1.503 lei; categ. 4: 34,20 a 2.173 lei; categ. 5: 110,25 a 674 lei; categ. 6: 232,60 a 319 lei.

EXTRAGEREA a II-a: Categ. A: 3 variante 10% a 20.730 lei; categ. B: 1,20 a 51.824 lei; categ. C: 11,15 a 5.577 lei; categ. D: 15,30 a 4.065 lei; categ. E: 30,85 a 2.009 lei; categ. F: 45,40 a 1.370 lei; categ. Z: 1400,15 a 100 lei.

Premiul de 51.824 lei de la categ. B pe o variantă 100% a revenit participantului DUMITRACHE VASILE din comuna Domnești-Ilfov.

Rubrică redactată de LOTO-PRONOSPORT

După 28 de etape

CIFRELE VORBESC...

• Cu cele 24 de goluri înscrise în etapa de duminică totalul lor a atins cifra 522.

• **Patru jucători — Dumitrache, Domide, Dincuță și O. Ionescu au reușit să înscrie cîte două goluri.**

• Velicu (Sport Club Bacău) a marcat al 17-lea autogol al campionatului.

• **De remarcat că în ultimele trei etape jucătorii de la Farul și Sport Club Bacău nu au reușit să înscrie nici un gol.**

• Tînărul Mureșan („U" Cluj) — prin cele două goluri înscrise în ultimele două etape — a adus echipei sale patru „puncte mari".

• **Vigu, Boc, Ispir, Strîmbeanu și Covalcic au fost eliminați de pe teren în această etapă. Pînă în prezent, 20 jucători s-au aflat în această situație neplăcută.**

• În această etapă au fost dictate trei lovituri de la 11 m: două au fost transformate (Șhiopu și O. Ionescu) și una a fost ratată de de Oblemenco (primul penalty ratat de acest jucător în actualul campionat). Pînă în prezent, au fost acordate 46 de lovituri de la 11 m: 34 au fost transformate, iar 12 ratate; 37 au fost acordate în favoarea gazdelor, iar 9 pentru oaspeți:

• **Cei opt arbitri care au condus partidele acestei etape au primit 35 de stele: trei au primit cîte 5 stele, iar cinci cîte 4 stele.**

• În această etapă au fost trase la poartă 222 de șuturi, marcîndu-se 23 de goluri (unul a fost autogol), deci un procent de eficacitate de 10,36 la sută. Clasamentul eficacității, după 28 de etape se prezintă astfel: 1. F. C. ARGEȘ 11,81 la sută; 2. U.T.A. 11,75; 3. „U" Cluj 10,73; 4. Univ. Craiova 10,46; 5. Steagul roșu 10,32; 6. S. C. Bacău 10,04 etc.

• Partidele acestei etape au fost urmărite de aproximativ 68 000 de spectatori. Pînă în prezent, la cele 224 de meciuri ale campionatului au asistat aproximativ 2 373 000 de spectatori. Clasamentul orașelor, pe baza mediei de spectatori — cifră aproximativă — după 28 de etape, arată astfel: 1. CRAIOVA 20 928; 2. Pitești 14 571; 3. București 14 211; 4. Tg. Mureș 11 928; 5. Arad 10 571; 6. Constanța 9 928; 7. Bacău 9 428; 8. Ploiești 9 214; 9. Iași 8 928; 10. Cluj 8 574; 11. Brașov 7 192; 12. Oradea 6 692; 13. Petroșani 4 607.

• Situația în „Trofeul Petschovschi", după 28 de etape, este următoarea: 1. PITEȘTI 8,92; 2. Craiova 8,78; 3-4. Ploiești și Brașov 8,64; 5. Tg. Mureș 8,57; 6. București 8,52; 7. Cluj 8,43; 8-9. Arad și Constanța 8,14; 10. Iași 8,00; 11. Oradea 7,93; 12. Petroșani 7,85; 13. Bacău 7,57.

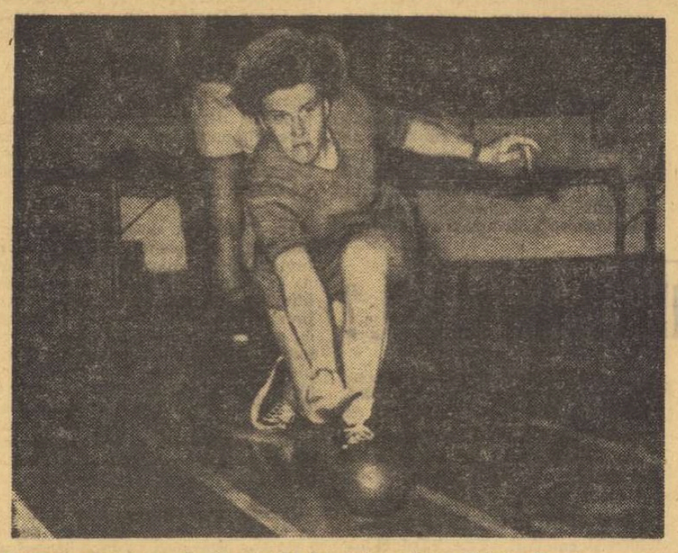

Cornelia Petrușca, jucătoare de bază în echipa Voința București, care candidează la titlul de campioană a țării Foto: V. BAGEAC

POPICE

LA BUZĂU ȘI GALAȚI — RETURUL TURNEELOR FINALE

La sfîrșitul acestei săptămîni se va consuma ultimul act al campionatului Diviziei A. Primele șase echipe, clasate în fruntea seriilor, vor disputa returul turneului final după care vor fi cunoscute campioanele pe 1971—1972.

Ca și în turul turneului final și acum competitoarele se vor întîlni pe arene neutre, echipele masculine **(Petrolul Ploiești, Constructorul Galați, Voința Tg. Mureș, Rapid București, Voința Cluj și Electrica Sibiu)** pe cele patru piste ale arenei Chimia din BUZĂU, iar formațiile feminine **(Voința București, Rapid București, Voința Tg. Mureș, Laromet București, C.S.M. Reșița și Voința Cluj)** pe arena Dunărea din GALAȚI. **Băieții** vor juca vineri, sîmbătă și duminică, iar fetele sîmbătă și duminică, cîte două jocuri, contra scor, la probele de 200, respectiv 100 lovituri mixte.

Conform regulamentului turneului final, echipa care întrunește cel mai mare punctaj (locul I — într-un joc al turneului — 6 p, locul II 5 p, locul III, 4 p și așa mai departe) — adiționate cu cele din tur, va cîștiga titlul de campioană a țării.

La bărbați, în tur, la Iași, pe primul loc s-a clasat **Petrolul Ploiești** cu maximum de puncte posibile (12), fiind urmată de Constructorul Galați cu 10 p. Deci, în mod practic una din aceste două formații va obține titlul. Ambele echipe au o serie de jucători valoroși, componenți ai echipei naționale, cum sînt **C. Vînătoru** (cel mai precis popicar în prima parte a campionatului — 1804 p.d. în cele două jocuri), **Gh. Silvestru** (Petrolul), **I. Băiaș, I. Tismănaru** (Constructorul). Dar nici actuala campioană, Voința Tg. Mureș — aflată pe poziția a III-a după întrecerile de la Iași — n-a abandonat lupta pentru a-și menține supremația.

La femei, confruntarea finală va fi și mai interesantă. La cîte un punct se află înșirate în fruntea clasamentului turului trei sexteturi foarte apropiate ca valoare: **Voința București 10 p, Rapid București 9 p și Voința Tg. Mureș 8 p** — campioană ediției trecute a campionatului.

Iată clasamentele înaintea returului turneului final: MASCULIN — 1. Petrolul Ploiești 12 p — 10279 p.d., 2. Constructorul Galați 10 p — 10096 p.d., 3. Voința Tg. Mureș 8 p — 10060 p.d., 4. Rapid București 6 p, 5. Voința Cluj 4 p, 6. Electrica Sibiu 2 p. FEMININ — **1. Voința București 10 p** — 4807 p.d. 2. Rapid București 9 p — 4838 p.d., 3. Voința Tg. Mureș 8 p — 4737 p, 4. Laromet București 5 p, 5. C.S.M. Reșița 5 p, 6. Voința Cluj 5 p.

Ca arbitri principali, la cele două turnee finale, vor funcționa: **C. Popescu,** la Buzău și **E. Moldoveanu,** la Galați.

LICEUL DE FOTBAL BUCUREȘTI

ANUNȚ

Înscrierile pentru examenul de admitere (liceu) — **anul I FOTBAL**, încep pe data de 16 iunie 1972 **la SECRETARIATUL** școlii.

Pentru înscriere sînt necesare următoarele acte:

— certificatul de naștere copie și original; adeverință de 8 (opt) clase: fișa medicală; cerere de înscriere; buletinul de indentitate; analiza sîngelui; micro.

(Pentru jucătorii de fotbal este necesară dezlegarea din partea clubului pentru liceul de fotbal sau declarație din partea părinților că nu sînt legitimați la fotbal.)

Examenul începe cu data de 22 iunie 1972, la următoarele discipline:

EXAMEN PRACTIC (22—24 iunie), EXAMEN TEORETIC (25 iunie — 3 iulie).

— Limba română — scris și oral;
— Matematică — scris și oral;
— Istorie — oral (identic ca la orice liceu de cultură generală).

Examenul practic constă în: proba tehnică; joc bilateral fotbal; norme generale.

Media se face adunînd nota de la examenul teoretic cu cea de la examenul practic și se împarte la doi.

Examenul teoretic are loc în localul Liceului „23 August", iar cel practic pe terenul II din Complexul „23 August".

În perioadele 20—30 iunie 1972 și 1—10 septembrie 1972 se va ține concurs de selecție pentru ocuparea locurilor libere la clasele V—VIII.

DIRECȚIUNEA

str. Pescărușului nr. 124, sector III. Telefon: 43 38 30, tramvaie 23-24, stația Leontin Sălăjan.

TABERELE SPORTIVE ȘCOLARE ÎȘI VOR DESCHIDE PORȚILE...

(Urmare din pag. 1)

tabără au toate motivele să se bucure...

SNAGOVUL — GAZDA PENTRU ATLEȚI ȘI CAIACIȘTI-CANOIȘTI

În ziua de 20 iunie își va deschide porțile și tabăra de la **Snagov,** cu o serie rezervată elevilor atleți. Cadrul de organizare al acestei tabere este — ca și în anii trecuți — ireproșabil, micul oraș sportiv de pe malul lacului oferind numeroase posibilități de distracție și destindere (jocuri de cabană, plimbări cu barca, un țarc pentru natație etc). Va urma, de la 10 iulie, o nouă serie de atleți, apoi, de la 30 iulie, alta de caiaciști și canoiști. Ultima serie la Snagov va fi revervată tot atleților, începînd cu data de 19 august.

Pentru a rămîne în domeniul atletismului va trebui să amintim și de tabăra ce va funcționa în orașul **Cîmpulung Muscel,** pe lîngă Liceul nr. 2. Nici că se putea alege o așezare mai potrivită pentru reprezentanții primei discipline olimpice. Cîmpulungul Muscel s-a afirmat, de mulți ani încoace, ca un centru atletic de nădejde, astfel că prezența unor elevi specializați în această disciplină nu poate fi decît un prilej de interes pentru localnici. În plus stadionul orașului, profilat pe atletism, va fi un îndemn pentru elevii din tabără de a nu-și uita marea lor pasiune sportivă...

DE LA BAIA MARE ȘI PÎNA LA REȘIȚA

Restul taberelor au fost fixate pe un traseu de-a dreptul spectaculos, care pornește de sus, din nordul țării, de la **Baia Mare** și — urmînd mai mult sau mai puțin lanțul carpatic — ajunge tocmai la **Reșița.** În orașul de reședință al județului Maramureș, de pildă (pe lîngă Grupul școlar miner) vor sosi, începînd cu data de 10 august, elevii amatori de lupte, libere și greco-romane. Tinerii specialiști în schi (fond) vor avea tabăra instalată în cadrul Grupului școlar forestier din **Cîmpulung Moldovenesc,** de la 10 iulie, la **Bacău,** în clădirea Liceului economic, vor fi găzduiți canotorii specializați în „academic" (prima zi de tabără — 27 iulie). Pentru a fi păstrată tradiția, Brașovului, în speță Liceului nr. 2, i-a fost repartizată tabăra pentru elevele de la gimnastică modernă (4—21 iulie), în timp ce în vecinătatea orașului de sub Tîmpa, la **Săcele,** vor fi primiți rugbyștii (10—27 august. **Sibiul** (Liceul agricol) a fost ales sediul taberei de haltere și judo (de la 10 august), iar **Rîmnicu Vîlcea** (Liceul nr. 2) va fi, de la 10 iulie, un mic fief al elevilor fotbaliști.

Continuînd acest itinerar va trebui să ne oprim la **Hunedoara.** Grupul școlar profesional din această cetate a oțelului va fi gazda a două tabere, de la 10 iulie și de la 8 august, profilate pe tenis de masă, disciplină cu mulți adepți din rîndul tineretului hunedorean. În fine, în **Orașul Dr. Petru Groza** (10—27 august) va funcționa cea de a doua tabără sportivă centrală pentru elevii fotbaliști, iar la **Reșița,** pe lîngă Grupul școlar de construcții, în același interval, cea de box.

★

Cîteva precizări privind toate taberele sportive centrale... Cum am amintit inițial activitatea celor aproape 2 800 de elevi (630 de atleți, 300 de gimnaști, cîte 175 de handbaliști și voleibaliști, 280 de baschetbaliști etc.) va îmbrăca un caracter de odihnă activă, ea însemnînd destindere, dar și pregătire fizică generală, participarea la programe cultural-artistice, la vizite în așezările din împrejurimile taberei. Pentru asigurarea unor asemenea activități complexe Ministerul Educației și Învățămîntului a ales, în calitate de directori, profesori recunoscuți pentru capacitatea lor organizatorică, totodată pentru calitățile lor de pedagogi. Iată cîțiva dintre aceștia: **Marin Trincă** și **Dezideriu Blaver** la „2 Mai" Mangalia, **Jenö Balogh** și **Radu Dumitru** la Snagov, **Gabriel Georgescu** la Cîmpulung Muscel, **Rodica Caragheorghe** la Brașov, **Nicolae Naumescu** la Hunedoara, **Georg Riffelt** la Bacău, **Victor Barb** la Reșița, **Ștefan Nobilescu** la Sibiu etc.

Este de dorit, însă, ca în activitatea lor directorii taberelor, profesorii ce vor face parte din colectivele de conducere să beneficieze nemijlocit de sprijinul factorilor locali, organele sportive și organizațiile U.T.C., așa cum s-au petrecut, de altfel, lucrurile și în anii precedenți. Sperăm să existe în toate cazurile o strînsă și rodnică colaborare (reporterii ziarului nostru se vor grăbi să o semnaleze) **destinată să ajute efectiv la scopul acestor tabere, acela de destindere, dar și de completare a cunoștințelor elevilor pe plan cultural, economic și social. În accepțiunea de astăzi, taberele de elevi reprezintă o adevărată școală, transpusă într-un alt mediu, dar care se cuvine să nu-și piardă atributele.**

sportul în lume

Succes neconcludent la polo

ROMÂNIA — CUBA 6-5

Cel de al doilea meci amical dintre reprezentativele de polo ale României și Cubei, programat ieri după-amiază în piscina Dinamo, a fost precedat de o frumoasă festivitate în care tov. Mihai Constantin, secretar general al F.R.N., a oferit o cupă de cristal jucătorului **Alexandru Szabo** pentru merite deosebite (peste 200 de meciuri în selecționata țării) în activitatea sportivă.

Am urmărit în continuare un joc viu disputat, cu ritm și nerv, care a plăcut publicului din tribune. Reprezentanții noștri, dornici să se revanșeze față de modesta comportare din meciul precedent (6—6) de la Galați s-au concentrat mai mult de data aceasta, mai ales în defensivă. Cu toate eforturile lui Zamfirescu, Mihăilescu, Popescu și Culineac însă, după două reprize, scorul era egal (2—2). Românii au înotat mult (dar nu și mai repede decît adversarii lor), au luptat cu ambiție, dar seria de pase greșite, de ocazii bune ratate cu facilitate i-au împiedicat să materializeze și pe tabela de marcaj ușoara superioritate tehnico-tactică. Abia în finalul ei au reușit să se desprindă și să obțină o victorie puțin convingătoare: 6—5 (2—1, 0—1, 3—1, 1—2). Cele 11 puncte au fost realizate, pe rînd, de : Cowley, Culineac (superioritate numerică), Zamfirescu (s.n.), Sanchez (s.n.), Cl. Rusu (s.n.), Cl. Rusu, Martinez, Culineac, Garcia (s.n.), Popescu (s.n.), și Cowley (s.n.).

Alphonse Angella (Franța) a condus excelent formațiile : ROMÂNIA : **Huber (Scurei) — Zamfirescu, Mihăilescu, Novac, Cl. Rusu, Culineac, Lazăr, Nastasiu, C. Rusu, Popescu, V. Rus** ; CUBA : **Periche (Dominguez) — Martinez, Garcia, Riso, Sanchez, Almeneiro, Cowley, Junco, D. Rodriguez, H. Rodriguez, Nunez.**

Adrian VASILIU

TENISMENII ROMÂNIEI ȘI ITALIEI

(Urmare din pag. 1)

fața lui Panatta, ca să demonstrez că înfrîngerea de la Roland Garros a fost un simplu accident !".

Cu ponderea care șade bine unui căpitan de echipă, prof. Ștefan Georgescu avansează următoarele păreri : **„Bineînțeles, meciul cu Italia nu este ușor. În afară de Panatta, mai trebuie contat pe rezistența unui jucător de talia lui Pietrangeli, specialist în întîlnirile pentru Salatieră, sau chiar pe aceea a unor tineri dornici de afirmare, cum sînt Bertolucci sau Barazzutti. Fiecare dintre cei aflați în teren, români sau italieni, vor încerca să se depășească, fără îndoială. Dar eu cred, totuși, că în acest meci, valorile-standard, cele reale, vor fi decisive. Și, prin această prismă, consider că victoria nu ne poate scăpa, chiar dacă va fi obținută la un scor mai strîns".**

Toate acestea sînt însă, desigur, doar presupuneri. Certitudinile nu vor apare decît vineri după-amiază, la Progresul, cînd adversarii vor sta față în față. Pînă atunci, să vă dăm cîteva noutăți de ultimă oră. Ieri a sosit în Capitală ultimul dintre participanții direcți la întîlnire, căpitanul nejucător al Squadrei italiene, Giordano Majoli. O veche cunoștință a noastră, participant la campionatele internaționale ale României, în edițiile trecute. Se află la locul disputei și arbitrul principal al meciului, austriacul dr. Otto Heydrich. Pentru a șasea oară arbitrează un meci de „Cupa Davis" la București.

Mîine vom ști mai mult despre meciul Italia — România. Este programată ședința căpitanilor de echipă și tragerea la sorți, după care va fi cunoscut programul exact al celor cinci partide, în trei zile de pasionantă întrecere.

Ion Țiriac la antrenamentul de ieri.

Pentru întîlnirea de tenis România — Italia, carnetele de liberă intrare la manifestațiile sportive nu au valabilitate conform regulamentului de organizare a acestei competiții internaționale.

DIN ISTORIA „CUPEI DAVIS"

Pînă acum, echipele de tenis ale celor două țări s-au întîlnit de două ori, în cadrul întrecerilor pentru „Salatiera de argint".

1926

ROMÂNIA — ITALIA 0—5 (București, 8—10.V.)

N. Mișu — De Morpurgo 2—6, 1—6, 3—6 ; San Galli — Serventi 2—6, 2—6, 1—6 ; Mișu, San Galli — De Morpurgo, Serventi 3—6, 3—6, 5—7 ; San Galli — De Morpurgo 1—6, 2—6, 1—6 ; Mișu — Serventi 2—6, 3—6, 1—6.

1928

ITALIA — ROMÂNIA 4—1 (Roma, 17—19.V.)

De Morpurgo — Lupu 6—2, 6—2, 6—2 ; De Stefani — Dorner 6—3, 6—2, 6—2 ; De Morpurgo, Gaslini — Lupu, Dorner 3—6, 6—4, 6—4, 5—7, 8—6 ; De Stefani — Lupu 3—6, 6—4, 6—4, 5—7, 8—6 ; Dorner — De Morpurgo w.o. (abandon).

FOTBALIȘTII NOȘTRI CONTINUĂ PREGĂTIRILE

(Urmare din pag. 1)

din mișcare. În sfîrșit, antrenamentul a prevăzut și 20 de minute pentru șuturi la poartă, expediate din diferite unghiuri. În absența lui Adamache, portarul Universității Cluj, **Ștefan**, a fost supus unui tir continuu, baloanele expediate de Domide, Iordănescu, Kun II, Hajnal, Dobrin punîndu-l la grea încercare. Atacanții noștri au manifestat o vervă deosebită și, din dialogul avut cu ei, se detașează în mod clar ideea că în partida de sîmbătă, pentru a învinge, ei vor trebui să șuteze mult și din orice poziție la poarta lui Zoff sau Albertosi. Semnificativă în acest sens ni s-a părut afirmația arădeanului Domide.

— **Se pot marca goluri și șutînd din afara careului de 16 m. Este un capitol la care noi, atacanții, am cam rămas deficitari. Or, Italia, o echipă care știe să se apere excelent, nu poate fi învinsă, cred eu, decît prin șuturi puternice, expediate mai ales din afara careului.**

La antrenamentul de ieri n-a participat jucătorul Neagu, la care s-a renunțat pentru meciul cu Italia, deoarece este indisponibil (ruptură fibrilară la mușchiul coapsei drepte), **Dumitru** și **Sătmăreanu**, scutiți de medicul lotului, Dumitru Tomescu, ei manifestînd un oarecare grad de oboseală.

— **În proporție de 80 la sută, am căutat să conferim antrenamentului de astăzi un caracter pur tehnic** — ne-a spus Angelo Niculescu. **Joi echipa va juca un meci de verificare cu divizionara C, T.M.B., prilej de exersare a unor manevre tactice pentru meciul de simbătă.**

Aseară, în jurul orei 21, tricolorii au urmărit la televizor partida Belgia — R.F.G., din cadrul turneului final al campionatului european.

★

Ieri dimineață, tricolorii au făcut o vizită la Muzeul de istorie al Republicii Socialiste România. În sala Tezaurului, o veritabilă istorie a prelucrării aurului din epoca neolitică și pînă în zilele noastre, prof. Ștefan Burda, ghid competent, a oferit vizitatorilor informații ample despre fiecare exponat în parte. Jucătorii lotului s-au oprit și au admirat, minute în șir, Tezaurul de la Moigrad (unul dintre cele mai vechi din lume, datînd din mileniul V î.e.n.), coifuri, brățări, coliere împodobite cu pietre prețioase, din diferite epoci istorice. Vestita „Cloșcă cu pui" a atras ca un magnet pe toți vizitatorii. Mircea Lucescu a solicitat ghidului o informație privind acest tezaur. Și prof. Burda le-a relatat succint pasionanta poveste a Tezaurului de la Pietroasa, din momentul descoperirii și pînă astăzi.

Partea a doua a vizitei a fost rezervată sălilor de istorie modernă a patriei. Prof. Ion Ilincioiu le-a prezentat jucătorilor exponate de mare însemnătate pentru istoria poporului nostru, dintre care amintim originalul Proclamației rostită de Tudor Vladimirescu la Padeș, Proclamația de la Islaz, din 1848, tablouri ale marilor noștri pictori și documente privind Unirea Principatelor, războiul de independență națională, răscoala din 1907 etc.

Pentru tricolori, vizita la Muzeul de Istorie al Republicii Socialiste România a însemnat, în fond, o veritabilă lecție de istorie a patriei ; două ore pe parcursul cărora au făcut cunoștință cu valori inestimabile, cu documente unice, semnificînd momente de răscruce din zbuciumata istorie a poporului român.

„SQUADRA AZZURRA" A DECLANȘAT

(Urmare din pag. 1)

neața, iar **Chinaglia** s-ar putea să lipsească în partida de la **București**, urmînd să vină direct la **Sofia**, deoarece **Lazio** are un meci foarte important pentru întrarea în A.

Ca de obicei, primul punct al programului este repartizarea în camere. **Valcareggi** efectuează operația și după regăli vechi, dar și după principii noi, dacă ne gîndim că sînt multe figuri debutante în lot. **Agroppi** împarte camera cu **Sala, Capello** cu **Bedin, Prati** cu **Rosato, Anastasi** cu **Causio, Spinosi** cu **Marchetti, Burgnich** cu **Mazzola, Bet** cu **Santarini, Benetti** cu **Bigon.** În camere separate vor locui **Boninsegna** și portarii — **Zoff, Albertosi** și **Superchi.** Se anunță apoi programul, pe ore, al zilelor de pregătire. Marți, la ora 17,30, a avut loc un prim antrenament — destul de lejer — pe stadionul **Marino.** Miercuri, la aceeași oră, singurul meci de verificare în compania unei formații de categorie inferioară. Joi, un nou antrenament, iar vineri dimineața plecarea la **Roma**, unde are loc îmbarcarea în avionul special care va decola la ora 9 de pe aeroportul **„Leonardo da Vinci"** și va sosi la **București** în jurul orei 11.

★

Fotbaliștii italieni au susținut miercuri, la Albano, în vecinătatea Romei, un meci de antrenament, întîlnind în prima repriză o formație locală pe care au întrecut-o cu 6—0 (**Prati, Agroppi, Boninsegna — 4**) iar în următoarea, cea cu „Marino", scorul a fost identic (**Sala, Prati, Bigon — 2, Benetti** și **Superchi**).

În prima repriză, au jucat : **Zoff — Superchi, Spinosi, Marchetti, Agroppi, Rosato, Burgnich, Anastasi, Mazzola, Boninsegna (Capello), Prati,** iar în următoarea : **Albertosi — Spinosi, Marchetti, Bedin, Bett, Santarini, Anastasi, Benetti, Bigon, Sala, Prati (Superchi).**

În turneul juniorilor la handbal

LUPTA PENTRU TITLU RĂMÎNE DESCHISĂ

IAȘI, 14 (prin telefon de la trimisul nostru). După patru zile de dispute palpitante și spectaculoase, cele 12 echipe de handbal, prezente la turneul final al campionatului republican de juniori, au beneficiat miercuri de o binemeritată zi de odihnă. În această pauză de 24 de ore se cuvine să revenim și noi cu cîteva amănunte asupra partidelor disputate.

Cel dintîi aspect care trebuie evidențiat este echilibrul aproape perfect de forțe existent în seria băieților. Toate cele șase echipe au fost nevoite să-și trească la activ cîte o înfrîngere, în vreme ce 4 jocuri (din 9 !) s-au încheiat nedecis. În altă ordine de idei e necesar să arătăm, totuși, că în timp ce formațiile Liceului nr. 4 Timișoara și Școlii sportive nr. 1 București porneau ca mari favorite la această competiție, team-urile Școlii sportive nr. 3 București și Școlii sportive din Orașul Gh. Gheorghiu-Dej, erau mările necunoscute, prezente pentru întîia oară în actul final al campionatului. Și ambele formații, dar mai ales cea bucureșteană, au dovedit că nu se mulțumesc cu rolul de simple participante și au creat zile grele favoriților. Ele au cucerit puncte prețioase și, spre lauda lor, se găsesc în lupta pentru medalii.

Nu mai puțin încîlcită este situația în seria fetelor, unde echipa Liceului nr. 2 Iași are mai multe șanse de a cuceri primul loc decît principalele sale adversare — Școala sportivă nr. 2 București și Liceul nr. 2 Brașov, care se prezintă sub potențialul obișnuit. O remarcă se cuvine și handbalistelor de la Școala sportivă Bistrița și de la Școala sportivă Craiova care mai pot produce surprize, ca și în etapa de marți.

În privința arbitrajelor putem spune că ne-a mirat (și nu numai pe noi) maniera extrem de fluctuantă în care cavalerii fluierului au condus partidele de pînă acum.

Horia ALEXANDRESCU

CAMPIONATELE DIN R.P. CHINEZĂ ÎN PLINĂ DESFĂȘURARE

PEKIN, 13 (Agerpres). — Pentru prima oară din 1966, în R. P. Chineză se desfășoară campionate republicane sportive la baschet, volei, fotbal, tenis de masă și badminton. La întrecerile, care au început la 10 iunie și se vor încheia la 30 iunie, participă cele mai bune echipe reprezentînd 29 de provincii, regiuni autonome și orașe subordonare republicană, sportivi din cadrul armatei. Din numărul total al participanților la finalele campionatelor, femeile sînt în număr de 1 056. Concursurile se desfășoară în orașele Pekin, Tientzin, Siciaciuan, Paotin, Tangsham și Cianciakuo.

„CUPA MĂRII BALTICE" LA HANDBAL MASCULIN

MOSCOVA 14 (Agerpres). — La Vilnius au continuat întrecerile turneului internațional masculin de handbal „Cupa Mării Baltice". Echipa R. D. Germane a învins cu scorul de 13—11 (7—4) formația U.R.S.S., iar Selecționata secundă a U.R.S.S. a dispus cu 17—16 (10—8) de echipa Poloniei.

Vineri și simbătă, la Milano

O ÎNTRECERE ATLETICĂ DE MARE INTERES

Astăzi urmează să părăsească Capitala, cu destinația Milano, reprezentativa masculină de atletism a României care va lua parte, vineri și simbătă, la o interesantă întîlnire cu echipele Italiei, Uniunii Sovietice și Belgiei.

În funcție de rezultatele înregistrate cu prilejul ultimelor concursuri, selecționerii echipei au stabilit următorul lot pentru „patrulaterul" de la Milano : **Gheorghe Zamfirescu, Toma Petrescu, Cornel Anghel** (100 și 200 m), **Paul Vasile, Gheorghe Dulgheru, Alex. Sălcudeanu** (400 m), **Ion Damaschin, Mircea Neamțu** (800 m), **Petre Lupan, Neamțu** (1 500 m), **Nicolae Mustață, Stelian Marcu** (5 000 m), **Mustață, Moise Hatoș** (10 000 m), **Gheorghe Cefan, Petru Murgoci** (3 000 m obst.), **Nicolae Perța, Erwin Sebestien** (110 mg), **Ion Rățoi, Gheorghe Hidi** (400 mg), **Valentin Jurcă, Mihai Zaharia** (lungime), **Carol Corbu, Vasile Dumitrescu** (triplu), **Șerban Ioan** (înălțime), **Dinu Pîștalu, Cristian Ivan** (prăjină), **Adrian Gagea, Marin Iordan** (greutate), **Iosif Naghi, Vasile Sălăgean** (disc), **Frederic Schneider, Stan Tudor** (ciocan), **Dezideriu Silaghi, Constantin Grigoraș** (suliță).

Din această formație fac parte și doi juniori, aruncătorii Iordan și Stan.

De la Milano, atleții români vor pleca la Oslo, pentru un meci cu reprezentativa Norvegiei, programat în zilele de 21 și 22 iunie.

CINCI CONCURENTE ÎN FRUNTEA TURNEULUI FEMININ DE ȘAH DE LA BRAȘOV !

Runda a IV-a și reluarea partidelor întrerupte (nu mai puțin de nouă !) au produs o regrupare a concurentelor care aspiră la victorie în turneul internațional feminin de șah de la Brașov.

IATĂ REZULTATELE : Makai — Gheorghieva 1—0, Wasnetzki — Radzikovska 0—1, Vreeken — Just 1—0, Polihroniade — Ivanka ½—½, Stadler — Honfi ½—½ **(runda a IV-a)**, Honfi — Șul ½—½, Teodorescu — Gheorghieva ½—½, Reicher — Radzikowska 1—0, Vreeken — Makai ½—½, Radzikowska — Stadler ½—½, Baumstarck — Gheorghieva ½—½, Honfi — Reicher 0—1, Ivanka — Șul 1—0 **(partide întrerupte)**.

DUPĂ PATRU RUNDE, cinci jucătoare se află la egalitate de puncte în fruntea clasamentului : **Polihroniade, Ivanka, Vreeken, Makai și Reicher** cu 3 p, urmate de **Șul și Stadler** cu 2½ p.

CAMPIONII DE LUPTE GRECO-ROMANE AI BULGARIEI

La Sofia s-au desfășurat campionatele de lupte greco-romane ale Bulgariei. În ordinea celor 10 categorii, titlurile de campioni au revenit următorilor sportivi : **S. Anghelov, G. Djisov, T. Todorov, S. Lazarov, N. Nedev, I. Kolev, K. Dimitrov, G. Hristov, M. Kolev, A. Tomov.**

NOI RECORDURI UNGARE LA ATLETISM

Clubul Vasas din Budapesta a organizat un concurs internațional de atletism, la startul căruia au fost prezenți sportive și sportivi din Austria, R.D. Germană, Nigeria și Ungaria. Proba feminină de săritură în înălțime a fost cîștigată de Magdolna Komka, cu 1,85 m, rezultat ce constituie un nou record al Ungariei. Cu un nou record maghiar s-a încheiat și cursa feminină de 400 m, în care Gyorgyi Balogh a realizat timpul de 52,4, fiind urmată de austriaca Sykora — 52,7. În concursul masculin, Tihany (Ungaria) a ocupat primul loc în proba de săritură în înălțime cu 2,21 m, iar Ojo (Nigeria) a trecut primul linia de sosire în cursa de 400 m plat, cu timpul de 47,4. În celelalte probe, victoria a revenit atleților maghiari : masculin : 110 mg : Milassin — 14,1 ; aruncarea greutății : Varju — 19,25 m ; aruncarea suliței : Nemeth — 81,68 m ; aruncarea discului : Fejer — 65,28 m ; aruncarea ciocanului : Encsi — 71,12 m ; feminin : 100 m plat : Nemeszhazi — 11,7 ; 200 m plat : Györgyi Balogh — 23,1 ; 100 m garduri : Katalin Balogh — 13,9.

Avînd în vedere valoarea de ansamblu a formațiilor pe care le vor întîlni (ne referim, în special, la U.R.S.S. și Italia) este greu de presupus că băieții noștri vor izbuti să încline de partea lor balanța victoriei în întrecerea pe echipe. Dar, ceea ce așteptăm, în mod deosebit, de la fiecare dintre ei, este să lupte din răsputeri pentru obținerea unor performanțe de o valoare cît mai bună, poate chiar noi recorduri (naționale sau personale), de a se clasa, la cît mai multe probe, pe locuri fruntașe. Stă în posibilitățile multora dintre ei să îndeplinească, chiar cu brio, acest deziderat al iubitorilor atletismului din țara noastră.

UN NOU SCANDAL ÎN FOTBALUL VEST-GERMAN

Un nou „caz" în fotbalul vest-german ! După imensul scandal — care nici acum nu a fost pe deplin elucidat, în care sînt implicate mai multe echipe din prima ligă — iată se ivește o nouă situație care dă naștere la suspiciuni și se va solda probabil cu noi suspendări și anchete. Despre ce este vorba ? În camerele hotelului **„Zur Post"** din Bremen, unde au fost găzduiți jucătorii echipei de prima ligă F. C. Kaiserslautern, care au jucat cu formația din amintitul oraș, o femeie de serviciu a găsit flacoane conținînd medicamente interzise de regulamentele sportive. Într-un comunicat publicat ieri, clubul Werder Bremen, care a pierdut jocul cu Kaiserslautern, i-a acuzat pe membrii echipei adverse că s-au dopat, contestînd rezultatul.

Față de aceste grave dezvăluiri și acuzații, federația vest-germană de specialitate a deschis o anchetă. Ea a însărcinat comisia sa de disciplină să efectueze o cercetare amănunțită a cazului. Conducerile celor două cluburi, ca și medicii respectivi, au fost convocați pentru această săptămînă.

Alte fapte care demonstrează moravurile declasate din sportul profesionist, unde nu se aleg mijloacele pentru obținerea unor victorii care, constatăm, cît de putrede sînt.

BREVIAR OLIMPIC

ÎNTRECERILE olimpice, desfășurate între reprezentanții a 23 de discipline sportive prevăzute în actualul program al Jocurilor, se va bucura de serviciile a peste 1 200 de arbitri și 265 de membri ai diferitelor jurii. Cea mai mare parte dintre aceștia — 205 — sînt ocupați cu probele de înot. 184 de arbitri vor urmări desfășurarea probelor de pentatlon, 141 dintre ei sînt necesari concursurilor hipice, iar 119 vor funcționa la probele de caiac-canoe.

366 DE ORE se vor scurge între ceremoniile de deschidere și încheiere ale Olimpiadei. Programul de lucru al camerelor de televiziune este planificat însă pentru 1 200 de ore de transmisii, urmare a faptului că în majoritatea timpului Jocurile se desfășoară concomitent în 33 de locuri. Dar nu de peste tot se vor face transmisii directe. Mai rațională apare filmarea unor probe de importanță redusă, sau înregistrarea lor. Centrul olimpic de televiziune dispune de peste 100 de camere de luat vederi, 60 de aparate de înregistrare magnetică a imaginii și 20 de mașini speciale cu instalații de transmisie în culori.

PARTICIPANȚII la turneul olimpic de fotbal își vor disputa întîlnirile în cinci orașe ale Bavariei : München, Augsburg, Nürnberg, Passau și Regensburg. Pentru a evita dificultățile produse de deplasări, organizatorii au avut originala idee a amenajării unui sat olimpic pe... roți. La dispoziția fotbaliștilor stau trenuri special amenajate, cu cușete de lux, cabinete medicale, săli de masaj, băi și vagoane-restaurant. Pentru antrenori și oficiali sînt afectate vagoane, în care există și mici săli de conferințe și proiecții de filme.

O DELEGAȚIE masivă va reprezenta sportul african la J. O. de la München. Ea se va compune, după aprecierile Consiliului sportului african, din peste o mie de sportivi, reprezentînd 25 de țări ale Africii. Paralel cu desfășurarea pregătirilor pentru J. O. se întreprinde pe continent munca de selecție a celor ce vor lua startul la întrecerile Jocurilor africane, unde se contează pe participarea a cinci mii de sportivi, reprezentînd 36 de țări.

DUPĂ datele preliminare, Ungaria va prezenta la München un lot de 230—250 atleți, care vor participa la toate disciplinele, cu excepția hocheiului pe iarbă, a probelor de volei masculin și a slalomului nautic. Deși nici la atletism, ungurii nu vor fi prezenți la toate probele, la aruncări vor aduce la start cîte doi concurenți. Echipe complete maghiare vor fi prezente la startul probelor de scrimă, pentatlon, haltere, gimnastică și — normal — la fotbal, handbal și polo. La volei, Ungaria va prezenta numai o echipă feminină.

Marii performeri ai recentelor întreceri preolimpice de la Kiel au fost yachtmenii englezi Rodney Pattisson și Chris Davies. În clasa „Flying Dutchman", ambarcațiunea lor a trecut de șase ori, înaintea tuturor, linia de sosire. Total — 0 p !

Foto : ASSOCIATED PRESS

CINE VA FI VIITORUL PREȘEDINTE AL C.I.O. ?

Paralel cu marile întreceri care vor începe peste cîteva luni la München, la fel de pasionantă se dovedește și cursa pentru fotoliul de președinte al C.I.O., ocupat din 1952 de dl. **Avery Brundage.** Și asta pentru că, după cum recent au transmis agențiile de presă, dl. Brundage, în vîrstă de 84 de ani, a anunțat retragerea sa definitivă de la președinția forului olimpic internațional.

Cu toate că noile candidaturi nu vor fi depuse, în mod oficial, decît cu 36 de ore înainte de vot, încă de pe acum încep să se rostească nume, să se închege „alianțe" pentru susținerea unuia sau altuia dintre „posibili".

Cine sînt aceștia ? Cel mai cunoscut este, desigur, marchizul de **Exeter**, ex-lordul **David Burghley**, decanul de vîrstă al C.I.O. Dar, după cum scrie „l'Equipe", el a pierdut șansele de a-i succede d-lui Brundage, la sesiunea C.I.O. de la Sapporo, a părăsit Japonia fără a-și da osteneala să asiste la competiții, fapt care, fără îndoială, nu a fost bine apreciat de colegii săi.

Cu multe șanse se prezintă doi dintre actualii vicepreședinți ai C.I.O. Este vorba de lordul **Killanin** (Irlanda), susținut, desigur, de anglo-saxoni, și **Jean de Beaumont** (Franța). Cel de al treilea vicepreședinte, olandezul **H. van Karnebeek**, a declarat recent că nu va candida.

Se mai aduc în discuție și alte nume, ca de pildă cel al celebrului alpinist **Maurice Herzog**, fost ministru al sporturilor în Franța, sau cel al elvețianului **G. Gafner.** Dar în cercurile olimpice se estimează că perspectivele acestora sînt destul de reduse, ca urmare a faptului că au fost aleși în C.I.O. de foarte puțină vreme.

Se mai amintește, de asemenea, numele unui alt posibil candidat, care nu a dezmințit dorința sa de a se prezenta la aceste alegeri olimpice. Este vorba de norvegianul **Jan Staubo**, un industriaș de 52 de ani. Cu ani în urmă, el a reprezentat țara sa în „Cupa Davis", a fost schior și canotor. Este totodată — se spune — un... om de lume, binecunoscut în cercurile mondene ale țării sale și chiar peste hotarele ei. **«Dacă mondenitatea ar avea ultimul cuvînt în lumea olimpică,** scrie același „l'Equipe", **alegerea sa ar fi, probabil, asigurată...»**

Mircea TUDORAN

ultimele știri ○ ultimele rezultate ○ ultimele știri

FOTBALIȘTII ECHIPEI BRAZILIEI SE PREGĂTESC

Selecționata de fotbal a Braziliei (care participă la „Cupa Independenței" direct în faza finală) a susținut un meci de verificare la Belo Horizonte cu formația vest-germană S V. Hamburg. Fotbaliștii brazilieni, care au dominat net această partidă, au terminat învingători cu scorul de 2—0 (1—0) prin punctele înscrise de Rivelino (min. 40) și Gerson (min. 79). Echipa braziliei a alinlat în acest meci următoarea formație : **Leo — Eurico, Rodriguez, Brito, Vantuir, Marco Antonio, Clodoaldo, Gerson (Wilson Piazza), Paulo Cesar, Jairzinho și Ivinha.**

SEMIFINALELE CAMPIONATULUI EUROPEAN DE FOTBAL

În semifinalele campionatului european de fotbal s-au înregistrat aseară următoarele rezultate :

LA BRUXELLES : **U.R.S.S. — UNGARIA 1—0 (0—0).** A marcat Konkov (min. 54).

LA ANVERS : **BELGIA — R. F. a GERMANIEI 1—2 (0—1).** Au marcat : Polleunis (min. 84), respectiv Müller (min. 24 și 75).

Alte amănunte și comentarii, în numărul de mîine al ziarului nostru.

TELEX • TELEX • TELEX • TELEX

Proba de urmărire pe echipe, din cadrul concursului ciclist ce se desfășoară pe velodromul din Tallin, a revenit selecționatei R.F. a Germaniei în 4:34,24. Pe locul doi s-a clasat echipa URSS, iar pe locul trei formația R.D. Germane.

■

În cadrul campionatului unional de fotbal, echipa Zaria Vorosilovgrad, revelația actualei ediții a competiției, a învins în deplasare cu scorul de 1—0 formația Kairat Alma Ata. Alte rezultate : Zenit Leningrad — Torpedo Moscova 0—1 ; S.K.A Rostov pe Don — Neftci Baku 1—1 ; Karpati Lvov — Ararat Erevan 1—0.

■

O reprezentativă masculină de baschet a S.U.A. va întreprinde, în a doua jumătate a acestei luni, un turneu în Europa, în cadrul căruia va susține patru întîlniri cu diverse selecționate ale continentului. În vederea acestui turneu, federația americană de specialitate a alcătuit următorul lot de jucători : Mack Soderberg (2,03 m), Bill Deheer (2,05 m), Anslie Truitt (2,03 m), Dave Bustion (2,03 m), Gene Gathers (1,98 m) Matt Gant (1,98 m), Ken Gardner (1,96 m), Claude Terry (1,95 m), Barney Fryer (1,90 m), Dale Moore (1,88 m), Bill Johns (1,85 m) și Jerome Freeman (1,75 m).

■

Cunoscutul boxer englez Alan Rudkin, campion al Marii Britanii la categoria cocoș, fost șalanger la titlul mondial, a fost supus unei dificile intervenții chirurgicale la unul din ochi. Medicii au declarat că Rudkin nu va mai putea boxa în viitor.

■

15 000 de spectatori au urmărit pe stadionul din Berkeley (California) întrecerile concursului internațional de atletism „Memorialul Kennedy". Cele mai bune rezultate au fost realizate de sprinterii americani : Eddie Heart — 9,4 la 100 yarzi plat (în serii a fost cronometrat în 9,3, Wayne Collett — 45,7 la 440 yarzi plat și Rod Milburn — 13,3 la 120 yarzi garduri. Cursa de trei mile a fost cîștigată de sud-africanul Johan Halberstadt cu timpul de 13:17,4, urmat de americanii Jerry Lindgren — 13:17,6 și Tom Larris — 13:18,8. Alte rezultate : masculin : lungime : Stan Whitley (SUA) — 7,80 m ; disc : Jay Silvester (SUA) — 62,87 m ; ciocan : Tom Gage (SUA) — 68,16 m ; 100 mg feminin : Patty Johnson (SUA) — 13,6.

■

Cea de-a 6-a ediție a cursei cicliste Paris — Roubaix (rezervată rutierilor amatori) a fost dominată de concurenții belgieni, clasați pe primele trei locuri. A cîștigat Yvan Benaets cronometrat pe distanța de 191 km în 4h 17:20, urmat de Verreydt și Bauwens — ambii în același timp cu învingătorul. Pe locul patru s-a situat francezul Magny.

■

Cea de-a 12-a partidă a meciului pentru titlul mondial feminin de șah, care se dispută la Riga între maestrele sovietice Nona Gaprindașvili și Alla Kușnir, s-a încheiat remiză. Scorul este acum 7—5 în favoarea Nonei Gaprindașvili.

■

Turul ciclist al Luxemburgului s-a încheiat cu victoria belgianului Roger Rosiers, urmat de compatriotul său Aerts — la 16 sec., englezul Hobban — la 55 sec. și francezul Letort — la 1:26. Ultima etapă s-a desfășurat în două semietape. Prima (Diekirch — Esch sur Alzette, 155 km) a revenit francezului Bellone în 4h 00:35, iar cea de-a doua, disputată contracronometru pe distanța de 7,500 km, a fost cîștigată de belgianul Baert în 9:06.

■

Peste 40 000 de spectatori au urmărit la Atena întîlnirea internațională amicală de fotbal dintre echipele Corinthians (Brazilia) și Olympiakos Pireu. Oaspeții au obținut victoria cu scorul de 2—0 (1—0) prin golurile marcate de Nelson (min. 37) și Adao (min. 79).

■

În prima zi a turneului internațional de tenis de la Bristol a fost înregistrată o surpriză : englezul David Lloyd l-a învins în două seturi cu 6—4, 6—3 pe americanul Jimmy Connors. În proba de simplu femei, cele două mari favorite ale concursului au obținut victorii scontate : Billie Jean King (SUA) — Pam Teeguarden (SUA) 4—6, 6—3, 6—4 ; Evonne Goolagong (Australia) — K. Sawamatsu (Japonia) 6—2, 6—4.

Redacția și administrația : București, str. Vasile Conta nr. 16 ; telefoane : centrala 11.10.05, secția corespondenți 11.51.09, interurban 72 și 236 ; telex : sportrom buc. 150. Tiparul I. P. „Informația", București 40.363

Biblioteca ... Tîrgu-Mureș

PROLETARI DIN TOATE ȚĂRILE, UNIȚI-VĂ!

Sportul

ZIAR AL CONSILIULUI NAȚIONAL PENTRU EDUCAȚIE FIZICĂ ȘI SPORT

ANUL XXVIII — Nr. 7087 | 4 PAGINI 30 BANI | Vineri 16 iunie 1972

ÎN CINSTEA CONFERINȚEI NAȚIONALE A PARTIDULUI ȘI A CELEI DE-A 25-A ANIVERSĂRI A REPUBLICII

TINERETUL PARTICIPĂ CU ELAN, MOBILIZÎNDU-ȘI TOATE FORȚELE, LA MAREA ÎNTRECERE SOCIALISTĂ

Poporul român întîmpină, într-o atmosferă de mare incandescență spirituală, evenimentele de importanță istorică din viața sa, apropiata Conferință Națională a partidului și aniversarea gloriosului sfert de veac de la proclamarea Republicii.

Efluviile de energie sînt canalizate, într-un consens unanim, în direcția relansării potențialului economiei naționale, pentru suplimentarea angajamentelor luate inițial în întrecerea socialistă, care să conducă la înfăptuirea, înainte de termen, a cincinalului, mărindu-se astfel avuția națională și — în raport direct proporțional — nivelul de viață al cetățenilor patriei.

In această acțiune de anvergură națională, în acest nestăvilit torent de entuziasm, de dăruire totală, de autodepășire, se află angajat plenar tineretul sportiv, hotărît să-și consacre întreaga putere de muncă și tot elanul pentru înfăptuirea acestei opere de dimensiuni unice din istoria poporului nostru.

De pe întreg cuprinsul țării sosesc necontenit vești despre modul exemplar în care vrednicii și harnicii noștri sportivi tineri au înțeles să răspundă înflăcăratei chemări a partidului.

BIRLAD: Spor de producție peste plan la Fabrica de rulmenți

O vizită în „cetatea rulmenților românești" este, totdeauna, emoționantă. Dar, în aceste zile premergătoare Conferinței Naționale a partidului — cînd colectivul tînăr al fabricii se află angajat într-o hotărîtoare competiție cu cifrele, cu timpul și cu el însuși — o asemenea întîlnire devine de-a dreptul tulburătoare.

Analizînd posibilitățile (neutilizate încă) de care dispun, apreciind că eficiența de lucru a mașinilor poate fi simțitor mărită, studiind căile spre o disciplină de muncă mai drastică, făurarii rulmenților au socotit că pot da pînă la sfîrșitul anului 17 000 000 lei producție

S. ELIADE, coresp. județean

(Continuare în pag. a 2-a)

SEBEȘ-ALBA: Sportivii de la Fabrica de ciorapi și tricotaje își onorează angajamentele

Cînd secțiile Fabricii de ciorapi și tricotaje din Sebeș Alba și-au reevaluat, gospodărește, resursele pentru a-și asuma sarcini suplimentare, pe lista celor care — dînd expresie încrederii în forțele proprii, a dragostei față de țară și de partid — se angajau la o producție suplimentară, s-a aflat și un nume cunoscut nouă (datorită prezenței sale într-un sport pe cît de romantic, pe atît de atrăgător și de practic) cel al navomodelistului **Gheorghe Păcuraru** — ocupant al mai multor locuri fruntașe în campionatul republican de navomodele.

Maistrul tricoter la secția circulare I. Gh. Păcuraru se angaja ca, împreună cu schimbul său, să dea peste planul inițial 10 000 perechi ciorapi, contribuind astfel activ la realizarea angajamentului colectiv al fabricii **de a depăși planul producției globale și cel al producției marfă cu cîte 2.000.000 lei fiecare și de a înregistra, pînă la sfîrșitul**

Nușa DEMIAN

(Continuare în pag. a 2-a)

Azi, în semifinalele zonei europene a „Cupei Davis"

TENISMENII ROMÂNI ȘI ITALIENI ÎNCEP O PASIONANTĂ ÎNTRECERE

● Năstase — Barazzutti și Țiriac — Panatta deschid întîlnirea ● Confruntarea primelor rachete, Năstase — Panatta, în ultima zi

Azi după-amiază, la arena Progresul, tenismenii României și Italiei iau startul într-o pasionantă întrecere. Două echipe cu valoroase individualități se întîlnesc în cadrul uneia dintre semifinalele zonei europene (grupa A) a „Cupei Davis". Un meci deosebit de interesant, fiecare team dorind să-și joace la maximum șansa de a se califica în ultima etapă zonală.

Cu 24 de ore înaintea primelor schimburi de mingi, sorții au stabilit ordinea jocurilor în cele trei zile ale întîlnirii. Primii vor intra pe teren, vineri, **Ilie Năstase** și **Corrado Barazzutti**. Tenismanul nr. 1 al României îl va avea ca adversar pe al doilea jucător italian. Apoi, în „meciul vedetă", tînărul campion al formației oaspe, **Adriano Panatta** îl va avea în față pe vechiul nostru luptător pe terenurile de tenis, **Ion Țiriac**. Interesantă este confruntarea primelor rachete, Năstase și Panatta, care va încheia suita celor cinci meciuri. Ceea ce constituie un punct de atracție în plus.

Fără a încerca să facem speculații pe marginea tragerii la sorți, vom spune, totuși, că programul, astfel alcătuit, are o vizibilă gradație, putînd mări caracterul de dispută aprigă al întîlnirii. Dacă decizia va fi amînată pentru ultima zi, atunci întrecerea devine foarte deschisă și cu atît mai pasionantă. Evident, însă, pronosticurile pot fi ca totdeauna subiective. Dar avem deplină încredere că cei doi excelenți tenismeni ai noștri vor depune, acum, ca și în atîtea alte rînduri, toate eforturile pentru un rezultat favorabil culorilor românești.

În lunga cronologie a „Cupei Davis", întîlnirea România — Italia se află la cea de a treia ediție. In 1926 și 1928, italienii obțineau victorii ușoare în fața echipei române, proaspătă debutantă în marea competiție. De atunci, însă, rapor-

C. COMARNISCHI
Radu VOIA

(Continuare în pag. a 4-a)

Echipierii României, maeștrii emeriți ai sportului Ion Țiriac și Ilie Năstase, așa cum i-am văzut coborînd pe „centralul" de la Progresul, la unul din ultimele lor antrenamente dinainte de meci

Foto: Dragoș NEAGU

PROGRAMUL PARTIDELOR

VINERI

Ora 15: **ILIE NASTASE — CORRADO BARAZZUTTI**, urmat de **ION ȚIRIAC — ADRIANO PANATTA.**

SIMBATA

Ora 16: **festivitatea de prezentare a echipelor, după care va urma partida de dublu.**

DUMINICA

Ora 15: **ION ȚIRIAC — CORRADO BARAZZUTTI, urmat de ILIE NASTASE — ADRIANO PANATTA.**

LUPTĂTORII ROMÂNI ÎN R.F. a GERMANIEI

UN TEST UTIL, DAR NU PE DEPLIN EDIFICATOR

Mai sînt 71 de zile — ROMÂNIA — MÜNCHEN '72

● ION GABOR ȘI VICTOR DOLIPSCHI — cei mai buni luptători ● La unele categorii, titularii pentru J.O. vor fi desemnați după turneul internațional al țării noastre

Echipa olimpică de lupte greco-romane a țării noastre a efectuat un turneu în R. F. a Germaniei, întîlnind la Saarbrücken, Tullingen și Göppingen reprezentativa țării gazdă. Cum pentru ambele formații confruntările au constituit prilejuri de verificare a sportivilor înaintea Jocurilor Olimpice am considerat interesant să aflăm părerile antrenorului federal **ION CORNEANU**, care a condus echipa României.

— Ținînd seama de faptul că echipa R. F. a Germaniei nu are o poziție fruntașă în arena internațională a luptelor greco-romane trebuie să înțelegem că partidele au fost ușoare?

— Este adevărat că la unele categorii, luptătorii vest-germani nu și-au înscris, încă, în palmares succese prestigioase. Alții însă, după cum știți, au urcat pe podium la mari confruntări internaționale. Bunăoară „ușorul" **Werner Schröter** a cucerit medalia de argint la campionatele mondiale din 1970, „semiușorul" **Klaus Göpfert** a fost campion european la ediția din același an, iar „semigreul" **Lörincz Hecker** a obținut medalia de bronz la campionatele europene din 1969. Apoi, mai trebuie luate în considerație cel puțin două aspecte. În primul rînd, faptul că întîlnirile dintre echipele noastre au devenit tradiționale. Începînd din 1956, aproape în fiecare an cele două formații au fost opuse, fie în România, fie în R. F. a Germaniei. În al doilea rînd, în acest turneu aproape toți luptătorii noștri au primit replici dîrze, unii dintre ei, chiar și cei bine cotați în arena internațională, fiind nevoiți să se mulțumească cu rezultate de egalitate sau chiar au părăsit învinși saltelele de concurs.

— La trei categorii ați prezentat luptători mai puțin „încercați" anul acesta în competiții internaționale. Cum s-au comportat aceștia?

— De cîțiva ani la „pană" căutăm o rezolvare fericită a selecției. Pe rînd, la această categorie, am încercat mai mulți luptători. Pentru campionatele europene din Polonia l-am utilizat pe **Ion Păun** și locul V pe care l-a ocupat acesta în final a fost meritoriu. În meciurile din R. F. a Germaniei el a marcat un progres evident. Păun însă așteaptă prea mult pozițiile de contraatac și lasă impresia că luptă pasiv. Apropiatul turneu internațional al țării noastre (23—25 iunie) va fi decisiv pentru titularul olimpic: Ion Păun sau Tiberiu Horvath, ultimul deținînd titlul de campion republican. **Simion Popescu** (cat. semiușoară) a fost singurul dintre luptătorii noștri consacrați care n-a participat la campionatele europene din acest an. În acest turneu el a obținut două victorii, printre care una și în fața lui Göpfert, dar în cea de a treia a fost descalificat împreună cu adversarul. Desigur, Popescu nu este încă în cea mai bună formă, dar are posibilitate să se pună la punct cu pregătirea pînă la J. O. Să nu uite, însă, că **Eugen Hupcă** sau **Adrian Popa** îl vor putea înlocui în cazul cînd el nu va folosi conștiincios timpul de pregătire pe care-l mai are. Cel de al treilea „încercat" a fost **Vasile Fodorpataki** (mijlocie).

Costin CHIRIAC

(Continuare în pag a 2-a)

REZULTATE TEHNICE

Pe echipe: România — R.F. a Germaniei, la Saarbrücken 6—4, la Tudlingen 7—3 și la Göppingen 3,5—2,5.

Pe categorii: semimuscă: **Ion Stoica** b.p. H. Schmidt, b.p. H. Bitter și egal H. Maas; la muscă nu am avut concurent; cocoș: **Ion Baciu** egal, p.p și b.p. H. J. Veil; pană: **Ion Păun** egal, b.p. și p.p H. Wesphal; semiușoară: **Simion Popescu** b.p. I. Hesterman, b.p. K. Göpfert și descalificat în cea de a treia partidă împreună cu același adversar; ușoară: **Eugen Hupcă** p.p. primele două partide și prin descalificare pe a treia cu W. Schröter; semimijlocie: **Ion Gabor** b.p. M. Mitteraer (de trei ori); mijlocie: **Nicolae Neguț**, p.p. E. Knoll, b.p. W. Theobald și desc. cu G. Kowalewski; **Vasile Fodorpataki** b.t. (min. 3) W. Theobald, egal G. Kowalewski și egal E. Knoll; semigrea: **Nicolae Martinescu** egal L. Hecker, b.p. E. Knoll și desc. cu L. Hecker; grea: **Victor Dolipschi** egal E. Schwartz, b.p. L. Hecker și nu a avut adversar în ultima partidă.

Susținînd ieri la Snagov un joc — școală

ECHIPA DE FOTBAL A ROMÂNIEI ȘI-A ÎNCHEIAT PREGĂTIRILE ÎN VEDEREA MECIULUI DE MÎINE CU ITALIA

● *Angelo Niculescu a alcătuit formația* ● *Kun II debutează în linia de atac*

Prin fente de corp, Dobrin va trece printre doi adversari.

Foto: S. BAKCSY

Sînt gata preparativele „tricolorilor" în vederea „amicalului" de mîine cu Squadra Azzurra.

Partea tehnică a programului s-a încheiat ieri, la Snagov, unde lotul reprezentativ a întîlnit într-un meci de două reprize a 30 de minute formația T.M.B., clasată pe locul 6 în seria IV-a, a diviziei C.

Renunțîndu-se la serviciile lui Boc (suspendat zilele trecute pe trei etape de către comisia de disciplină), Angelo Niculescu s-a văzut nevoit să-l retragă pe Dinu în apărarea imediată, în vechea lui zonă, alături de Lupescu. In aceste condiții, mijlocul a rămas lui Dumitru și Radu Nunweiller, lîngă care a „operat" (în prima repriză), într-un rol de „centrocampist", piteșteanul Dobrin.

La sfîrșitul antrenamentului de ieri, i-am solicitat lui Angelo Niculescu „11"-le care va începe mîine meciul cu Italia.

Iată-l: ADAMACHE — SATMAREANU, LUPESCU, DINU, DELEANU — DUMITRU, RADU NUNWEILLER — LUCESCU, DOMIDE, DOBRIN, KUN.

Singura noutate (cunoscînd că Dobrin a mai acționat și la Belgrad înaintaș central retras) a constituit-o prezența arădeanului Kun II în linia întîi, alături de Lucescu și de Domide. Așa încît, în prima repriză, „11"-le lotului a avut următoarea componență: **Adamache — Sătmăreanu, Lupescu, Dinu, Deleanu — Dumitru, Dobrin, Radu Nunweiller — Lucescu, Domide, Kun.**

Fiind vorba de un joc-școală — repetiție generală pentru premiera de mîine seară — Angelo Niculescu și-a permis, pe parcurs, să-l întrerupă uneori, pentru a face corectări tactice. Prima a făcut-o chiar în min. 3, cînd Domide, în loc să-i paseze lui Dumitru (aflat lîngă el, liber), a preferat să trimită la „pa-

G. NICOLAESCU

(Continuare în pag. a 4-a)

16 „OLIMPICI" ROMÂNI LA REGATA TAMPERE

Sîmbătă și duminică se va desfășura la Tampere (Finlanda) o nouă competiție de amploare în sportul caiacului și canoei. La întreceri vor lua parte și un număr de 16 „olimpici" români și anume: Cuprian Macarencu, Costel Coșniță, Vasile Simiocenco, Aurel Vernescu, Mihai Zafiu, Roman Vartolomeu, Atanase Sciotnic, Ivan Patzaichin, Serghei Covaliov, Gheorghe Danilov, Gheorghe Simionov, Lipat Varabiev, Victoria Dumitru, Maria Nichiforov, Maria Ivanov, Ion Dragulschi.

FINALELE CAMPIONATELOR REPUBLICANE DE LUPTE ALE TINERETULUI

Cea de a III-a ediție a campionatelor republicane de lupte (greco-romane și libere) rezervate tineretului (18—22 de ani) programează la sfîrșitul acestei săptămîni și începutul celeilalte confruntările finale. Aceste întreceri vor fi găzduite de sala „Tineretului" din Bacău. La competiția finală de lupte greco-romane (16—18 iunie) s-au înscris peste 180 de tineri, printre care **Ion Păun** (Dinamo București), cat. pană, **Adrian Popa** (Sport Club Bacău), cat. semiușoară, **Iosif Bender** (Vulturii Textila Lugoj), cat. semimijlocie, **Dumitru Manea** (Pescărușul Tulcea), cat. semigrea și **Victor Dolipschi** (Dinamo Buc.) cat. grea — campioni ai ediției anterioare și totodată componenți ai lotului olimpic.

După încheierea finalelor la greco-romane vor avea loc cele de lupte libere (19—21 iunie). Și la acestea și-au anunțat participarea numeroși concurenți — peste 150 — printre care 9 din cei 10 campioni de anul trecut, 3 dintre aceștia făcînd parte din lotul olimpic: **Cristian Emilian** (Dinamo Brașov), cat. semiușoară, **Ion Dumitru** (Steaua), semimijlocie și **Ladislau Simon** (Dinamo Buc.), cat. grea.

PRIMUL EXAMEN AL CICLIȘTILOR IN VEDEREA PARTICIPĂRII LOR LA JOCURILE OLIMPICE

Ziua primului mare examen al cicliștilor noștri a sosit. Astăzi după-amiază începînd de la ora 16.45 se va disputa una dintre cele mai dificile probe de ciclism: proba de contratimp pe echipe, pe distanța de 100 km. Este vorba de o probă olimpică, ce se va disputa în cadrul „Premiului olimpic" și în care, pentru a realiza un timp bun este nevoie de o pregătire deosebită.

Cursa va avea loc pe autostrada București — Pitești și se va disputa între bornele kilometrice 15—40, traseu pe care echipele îl vor acoperi de patru ori.

Cea mai bună performanță românească realizată pe această distanță a fost pînă anul trecut 2h 09:17, timp obținut de o formație în vara lui 1964, pe o porțiune din vechea șosea București — Pitești. Anul trecut, în cadrul Balcaniadei de ciclism din Bulgaria, echipa noastră compusă din Vasile Teodor, Constantin Grigore, Teodor Puterity și Ion Cosma, a reușit timpul de 2h 09:10, dar în condiții grele. Plecați prea puternic din start, lui Ion Cosma i s-au blocat mușchii și după 80 km de rulaj... chinuit, a trebuit să abandoneze. Am ținut să reamintim faptul, supunîndu-l spre meditație echipelor înscrise la startul probei de contratimp de astăzi. La concurs vor participa primele reprezentative ale României și Ungariei, secundele acestora, precum și două echipe de juniori. Prima reprezentativă română este alcătuită din Vasile Teodor, Ion Cosma, Constantin Grigore și Vasile Miu.

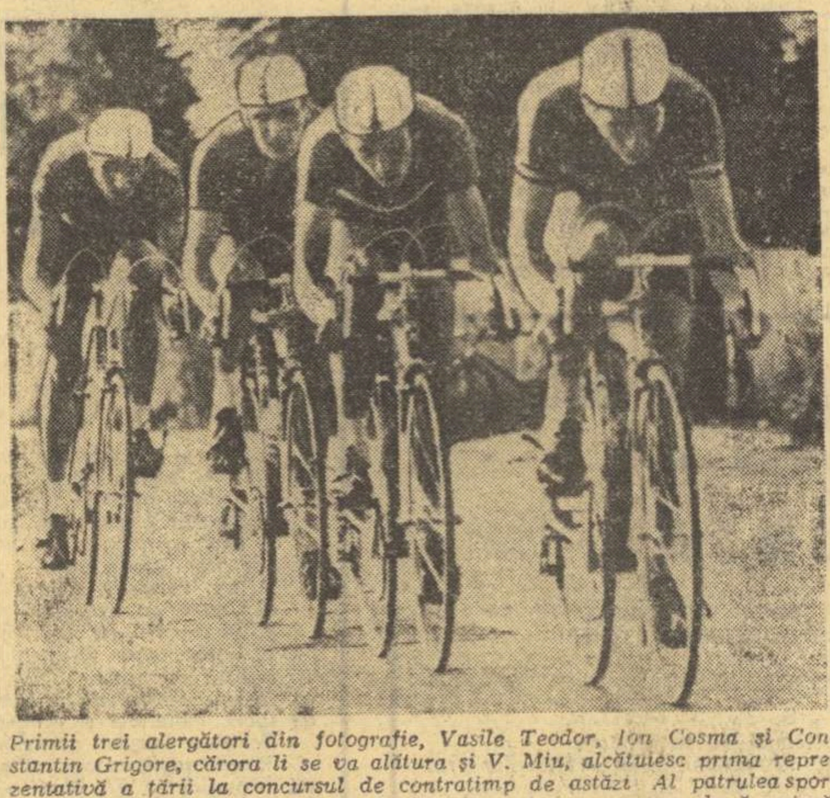

Primii trei alergători din fotografie, Vasile Teodor, Ion Cosma și Constantin Grigore, cărora li se va alătura și V. Miu, alcătuiesc prima reprezentativă a țării la concursul de contratimp de astăzi. Al patrulea sportiv din ilustrație este Cristian Tudoran, care va concura, după-amiază, într-o echipă a clubului Steaua

Foto: N. DRAGOȘ

ÎNTRECEREA JUNIORILOR HANDBALIȘTI ÎNAINTEA FINIȘULUI

IAȘI, 15 (prin telefon, de la trimisul nostru). După cele 24 de ore destinate odihnei, jocurile turneului final al campionatului republican de handbal rezervat juniorilor a fost reluat joi, pe aceeași căldură de nesuportat. În reuniunea de dimineață, atenția a fost polarizată de meciul masculin Școala sportivă Craiova — Școala sportivă Orașul Gh. Gheorghiu-Dej. Extrem de dîrză, întîlnirea a purtat pecetea echilibrului de forțe pînă în ultimele 10 minute, cînd craiovenii s-au detașat net în învingători (scor final 16—13), grație aportului consistent al portarului Lucian Popa (15 ani!), și jucătorilor Nicolae Cotofană și Ion Turcitu. Cu acest joc, handbaliștii craioveni au acumulat 6 puncte, zestre care le asigură un loc pe podium. În celelalte două partide disputate dimineață, handbalistele de la Liceul 3 Brașov au întrecut categoric formația Șc. sp. Bistrița, cu 19—8 (9—4), iar fetele de la Șc. sp. Craiova au depășit în aceeași manieră, Șc. sp. Gloria Arad, cu 16—9 (7—3). În jocurile de după-amiază — toate trei veritabile derbyuri — s-au întîlnit favoritele turneului, numeroșii spectatori prezenți în tribune avînd posibilitatea să urmărească meciuri de un nivel foarte ridicat. Partidele s-au încheiat cu următoarele rezultate: Șc. sp. 3 Buc. — Liceul 2 Iași (fem.) 7—7 (6—3), Șc. sp. 3 Buc. — Lic. 4 Timișoara (m) 13—17 (9—12) și Sc. sp. Tg. Mureș — Șc. sp. 1 Buc. (m) 12—20 (4—12). Amănunte despre aceste jocuri în ziarul de mîine.

Horia ALEXANDRESCU

VALCAREGGI NU VREA SĂ DESTĂINUIE NIMIC

ALBANO LAZIALE, 15 (prin telefon, de la corespondentul nostru). Sosirea lui **Franco Carraro**, expreședinte al lui **Milan** și actualmente responsabil al sectorului tehnic al naționalei, a risipit de pe cerul „azzurrilor" norii polemicii aprinse de juventistul **Anastasi**, care declarase că nu concepe să nu fie titularul tricoului cu nr. 9 și că altfel nu înțelege rostul convocării sale în „squadra azzurra". O întîlnire în trei între „rebel", Valcareggi și Carraro a pus la punct totul, cel puțin pentru moment, și nimic nu mai tulbură liniștea echipei.

Miercuri dimineață, jucătorii au făcut o scurtă plimbare în împrejurimile hotelului și, după ce au luat masa într-o atmosferă de veselie, după-amiază și-au început „galopul" care nu a fost însă prea obositor. În așteptarea antrenamentului, Ferruccio Valcareggi s-a supus de bună voie unui schimb de idei cu reprezentanții presei prezenți în cantonament.

„Deplasarea în România și Bulgaria este făcută pentru a testa posibilitățile tinerilor convocați. Personal, aș fi preferat să particip la „Mini Cupa mondială" din Brazilia, dar

CESARE TRENTINI

(Continuare în pag. a 4-a)

ÎN CINSTEA CONFERINȚEI NAȚIONALE A PARTIDULUI ȘI A CELEI DE-A 25-A ANIVERSĂRI A REPUBLICII

(Urmare din pag. 1)

BÎRLAD: Spor de producție peste plan

globală peste plan și 4 000 000 lei la producția marfă.

Printre cei care au răspuns cu entuziasm acestui angajament îndrăzneț s-au aflat sportivii uzinei, tînărul inginer **Teodor Berba**, fostul portar al echipei de fotbal „Rulmentul", vicepreședintele asociației sportive și apreciat autor a două inovații de preț (care vor aduce economii anuale de peste 1 000 000 lei!), fratele său **Victor Berba**, șeful atelierului de autodotare (coautor la una din inovații), lăcătușul **Gheorghe Petrea**, strungarul **Ion Voinea**, maistrul **Temistocle Pancioc**, rectificatorul **Lazăr Sega** și alții.

Paralel cu sporirea eforturilor în producție, membrii asociației sportive și-au propus un vast plan de acțiuni sportive, turistice și de agrement, închinate celor două mari evenimente politice, acțiuni prin care se urmărește ridicarea activităților de sport la o cotă mai înaltă de calitate. După cum ne arată secretarul asociației sportive „Rulmentul", **Emil Savu**, în acest an „întrecerile de casă" vor cunoaște o amploare deosebită, estimîndu-se cam 20 000 de participări la diferite concursuri și discipline.

La Fabrica de Rulmenți Bîrlad, munca și sportul merg braț la braț. Practicarea regulată a exercițiului fizic dă vigoare salariaților pentru a-și putea îndeplini, în cele mai bune condiții, marile sarcini de producție pe care colectivul și le-a asumat în cinstea Conferinței Naționale a Partidului și a celei de a XXV-a aniversări a proclamării Republicii.

SEBEȘ ALBA: Sportivii de la Fabrica de ciorapi și tricotaje își onorează angajamentele

(Urmare din pag. 1)

anului, beneficii suplimentare de 800.000 lei.

Un angajament căruia comunistul Gheorghe Păcuraru a și început să-i dea expresie materială și care — după cum ne asigură tovarășul Marian Băcilă, secretarul comitetului de partid pe fabrică: **„Va fi realizat integral, datorită hărniciei și tenacității care îl caracterizează pe acest sportiv-cetățean, exemplu atît la locul lui de muncă cît și în sportul pe care l-a îndrăgit și pe care îl servește cu interes și pasiune".**

Interes și pasiune dovedite atît în prezențele convingătoare ale navomodelistului Păcuraru în campionatele republicane, cît și în eforturile sale de a mări și consolida secția de navomodele din cadrul asociației sportive Textila Sebeș, de a iniția în acest sport al dibăciei și fanteziei cît mai mulți adolescenți. Scop în care Gheorghe Păcuraru a și luat conducerea cercului „Micii navomodeliști" din cadrul Casei pionierilor din Sebeș Alba și își poartă zilnic, la locul unde construiește și dirijează modelele și pe cei doi copii ai săi, cărora vrea să le transmită flacăra pe care el a „furat-o" de la tatăl său, un renumit dulgher al acestor locuri.

Deprinderi și pasiuni pe care Gheorghe Păcuraru încearcă să le sădească în sufletul avid și visător al copiilor, alături de altele desprinse de el din sport și muncă: **pasiunea și devotamentul pentru muncă, cinstea și respectul față de tovarăși, față de cuvîntul dat și de angajamentul luat.**

atletism — OLIMPIA CATARAMĂ — PESTE 60 METRI LA DISC

BERLIN 15 (**Agerpres**). — Concursul internațional de atletism „Ziua Olimpică", desfășurat în capitala R. D. Germane, a fost o importantă **verificare preolimpică** pentru atleții din Polonia, R. D. Germană, România, Franța, Cuba, Austria, Bulgaria, Iugoslavia, U.R.S.S.

Dintre cele mai valoroase rezultate ale reuniunii reținem atenția cele obținute de: **Franz Siebeck** (R.D.G.) — 13,4 la 110 m garduri, **Rita Schmidt** (R. D. Germană) — 1,88 m la săritura în înălțime, **Silvaine Telliez** (Franța) — 11,1 la 100 m. De altfel, majoritatea probelor s-au soldat cu rezultate la nivelul performanțelor mondiale. Foarte disputată a fost cursa feminină de 800 m, în care victoria a revenit atletei **Hoffmeister** (R. D. Germană) în 2:01,0, secundată de **Ileana Silai** (România) — 2:01,3, în timp ce recordmana iugoslavă **Vera Nikolici** s-a clasat pe locul șase cu 2:03,3. În cursa masculină, **Dieter Fromm** a stabilit un nou record al R.D. Germane cu 1:45,4.

Iată și cîștigătorii celorlalte probe: FEMININ: 200 m: **Szewinska** (Polonia) — 22,9; lungime: **Iorgova** (Bulgaria) — 6,48 m; suliță: **Fuchs** (R.D.G.) — 61,56 m; disc: **Hinzmann** (R.D.G.) — 61,04 m, urmată de sportivele românce **Catarama și Ionescu** cu 60,04 m, și, respectiv, 58,94 m; MASCULIN: înălțime: **Junge** (R.D.G.) — 2,15 m; 400 m garduri: **Rudolph** (R.D.G.) — 50,3; 100 m: **Kokot** (R.D.G.) — 10,1; prăjină: **Bliznețov** (U.R.S.S.) — 5,10 m; lungime: **Klaus** (R.D.G.) — 7,85 m; disc: **Danek** (Cehoslovacia) — 63,90 m; greutate: **Briesenick** (RDG) — 21,13 m; 5 000 m: **Haase** (R.D.G.) — 13:29,4; 4x100 m: 1. **R.D.G.** 39,0; 2. Cuba 39,6; 3. Polonia — 39,7.

O SEARĂ DE AMINTIRI ÎN PĂDUREA PUSTNICUL

Întîlnirea prietenilor sportului cu harta și busola

... Un foc de vreascuri, la marginea pădurii ce îmbrățișează cabana Pustnicul. Pe la ora 21,30, cînd liniștea cuprinsese totul, în jurul flăcărilor galbene ce se înălțau molcom spre cer, au luat loc pe iarbă, aproape unii de alții, peste 100 de persoane. A prins a vorbi, *Mircea Teodosiu*, unul dintre organizatori. Încet, cu glas cald, aproape șoptit:

— *Bună seara prieteni de nădejde ai orientării turistice. În urmă cu 25 de ani, mulți dintre cei de față ați introdus acest sport în țara noastră. Ne-am strîns în astă-seară pentru a ne aminti — fondatori sau urmași — de acel început, de tot ce a urmat. Bun venit la această întîlnire jubiliară, prieteni din București, Iași, Sibiu, Giurgiu, Pitești, Strehaia, Brașov, Tîrgoviște, Timișoara.*

Vraja nopții cuprinsese totul: luna lacul, pădurea. Urmăream, alături de ceilalți, această festivitate deosebită. Emoția pusese stăpînire pe toți cei de față, iubitori credincioși ai orientării turistice — participanți sau arbitri, mai vîrstnici sau mai tineri — unii dintre ei soț și soție. Pe rînd, cei de față, se duc lîngă focul de vreascuri și deapănă amintiri. La început, trei decani de vîrstă (60—70 de ani): *Norbert Knal* (București) povestește cum, în urmă cu ani, a devenit întîmplător membru al unei echipe de orientare și a îndrăgit concursurile de acest gen; *I. Pînzaru* (Iași) spune printre altele că vîrsta nu-i permite să mai concureze, dar că a lăsat un concurent de nădejde în fiul său: *Oscar Kepecs* (Timișoara) vorbește emoționant, de un început frumos, despre anii care trec, de sportul îndrăgit. Apoi *Kurt Hening* (Sibiu), *Sandu Petreșteanu* (București) ș.a.

Se abandonează, însă, repede „elegiile" și apar, gluma, povestea hazlie. Începutul îl face *Mircea Dabija* care stîrnește ropote de aplauze, reamintind cu umor, întîmplări autentice. În final, la lumina flăcărilor, apare *Grigore Dudu*. Categoric, răsfățatul celor prezenți, cunoscut pentru talentul său de a stîrni voioșia celor ce-l ascultă. Veselia i-a cuprins repede pe toți. „Dudule, spune-o pe cea cu jintița de la stînă" — se aude: „Cum a fost cu vizita în satul Ceahlău?". Se făcuse ora 23,30 și puțini se retrăseseră în corturi. Grupuri de oameni, înfrățiți pe drumuri de munte și prin păduri, continuau să discute. Și focul a ars pînă tîrziu...

La 7 dimineața, însă, 54 de concurenți — din cei sosiți la această festivitate — au participat la un concurs de orientare organizat de A.S. „Ecranul" din Capitală pe un traseu de 6 km, bine ales de *Dan Alexandru* (secretar al asociației). Concursul, (individual) a dat următorii cîștigători pe categorii de vîrstă: 35—40 ani: *Doina Aron* (Buc.); 40—45: *Ruxandra Bork* (Buc.); 70—75: *Sigfried Mateescu* (Buc.); 65—70: *Leontin Bontideanu* (Buc.); 60—65: *Gh. Gertner* (Buc.); 55—60: *V. Sfițescu* (Buc); 50—55: *Kurt Hening* (Sibiu); 45—50 *Ion Demian* (Buc.); 40—45: *Marin Drăgan* (Buc.) 35—40: *Ion Itu* (Buc.). Cel mai bun timp al zilei: *Ion Demian*.

Și, în jurul orei 14, totul a luat sfîrșit. Despărțirea a fost emoționantă, ca între membrii unei familii.

Aplauze pentru cei ce au gîndit și organizat această întîlnire jubiliară *(Comisia municipală de turism-alpinism și A.S. „Ecranul")*, pentru cei care au participat. Au fost o seară și o zi de neuitat. Dintre acelea după care reporterul rămîne întotdeauna cu regretul că n-a reușit să aștearnă pe hîrtie totul, atît de frumos cît a fost...

Modesto FERRARINI

baschet — VIORICA BOCA ȘI NICOLAE VICIU, COȘGETERII DIVIZIEI A

Tradiționalele clasamente ale coșgeterilor campionatelor republicane au, la această ediție a întrecerilor, un cîștigător scontat la băieți, **Nicolae Viciu** de la Universitatea Timișoara, și unul mai puțin scontat la fete, **Viorica Boca** de la Crișul Oradea. De altfel, trebuie amintit că Viciu a cucerit locul I și la ediția precedentă a Diviziei A. Iată clasamentele primilor 12: **masculin**: 1. N. VICIU (Universitatea Timișoara) 717 p, 2. D. Georgescu (Politehnica București) 641 p, 3. V. Popa (Politehnica București) 621 p, 4. C. Moraru (Politehnica Galați) 618 p, 5. H. Demian („U" Cluj) 617 p, 6. Gh. Oczelak (Steaua) 577 p, 7. Gh. Roman (Politehnica Cluj) 562 p, 8. T. Tarău (Steaua) 561 p, 9. L. Kiss (Voința București) 545 p, 10. Gh Magoș (Mureșul Tg. Mureș) 540 p, 11. Gh. Cîmpeanu (Universitatea Timișoara) 528 p, 12. P. Czmor (Universitatea Timișoara) 515 p; **feminin**: 1. VIORICA BOCA (Crișul Oradea) 459 p, 2. Angelica Tita (I.E.F.S.) 443 p, 3. Bogdana Diaconescu (Universitatea Timișoara) 439 p, 4. Floarea Anca (A.S.A. Cluj) 427 p, 5. Gabriela Ciocan (Politehnica București) 425 p, 6. Octavia Simon (Voința Brașov) 407 p, 7. Olimpia Neța (A.S.A. Cluj) 398 p, 8. Suzana Czege (Crișul Oradea) 357 p, 9. Maria Roșianu (Rapid) 344 p, 10. Iuliana Anderco (Sănătatea Satu Mare) 342 p, 11. Ileana Gugiu (Politehnica București) 330 p, 12. Gabriela Nicola (Rapid) 328 p.

Viciu înscrie unul din coșurile care i-au adus titlul de coșgeter al Diviziei A

CALIFICĂRILE PENTRU DIVIZIA B

Deoarece majoritatea echipelor dornice să participe la campionatele de calificare în Divizia B sînt studențești, F. R. Baschet a decis amînarea acestor întreceri pentru zilele de 7, 8 și 9 iulie (în loc de 23, 24 și 25 iunie). Ultimul termen de înscriere (pe adresa federației) este 20 iunie.

REPREZENTANTELE CAPITALEI LA FESTIVALUL PIONIERESC DE MINIBASCHET

După cum am mai anunțat, săptămîna viitoare se va desfășura o mare competiție intitulată „Festivalul pionieresc de minibaschet". Întrecerile vor avea loc între 19—24 iunie pe terenurile bituminizate de la Palatul pionierilor, cu participarea a 40 de echipe din întreaga țară. Bucureștiul va fi reprezentat de următoarele formații calificate în urma unor meciuri disputate zilele trecute: **băieți**: Șc. sp. 2, Șc. sp. 3; **fete**: Șc. generală 69, Lic. 35.

A VENIT CĂLDURA; CUM NE PRIMESC ȘTRANDURILE CAPITALEI?

● Concluzia generală: excelent! ● Liniște absolută doar pentru... 5 lei ● Cursurile de inițiere (și pentru adulți) pe ordinea de zi ● Lucruri bune despre cooperativa „Deservirea" ● Tekirghiolul și Amara se mută la... București

Ora 8 dimineața. Soarele n-a invadat încă totul, asfaltul n-a apucat să se încingă, răcoarea mai rezistă la umbra pomilor și a caselor. Am ales această oră pentru a vizita cîteva dintre ștrandurile Capitalei, tocmai ca să putem constata cum sînt pregătite ele să facă față marii afluențe de vizitatori care va urma în ceasurile următoare. Iar ocazia nu putea fi scăpată pentru a afla și noutățile aduse în acest an, de cei care organizează o bună parte din orele noastre de agrement.

● ȘTRANDUL IZVOR nu mai arată dimineața ca la... sfîrșitul zilei precedente, așa cum se întîmpla, adeseori, în sezoanele trecute: nisipul este greblat și nivelat, iarba tunsă, marginea bazinelor curățată de băltoace și cimentul măturat. De fapt, aveam să întîlnim la toate ștrandurile, aceeași plăcută atmosferă de îngrijire și curățenie. Administrațiile acestor unități (Floreasca I și II, Tei, Cernica, Băneasa, Mogoșoaia) se dovedesc, astfel, la înălțimea exigențelor, pe deplin îndreptățite, ale vizitatorilor.

● LA FLOREASCA I (BORDEI), o primă mare atracție: existența „**zonei liniștite**", cu corturi instalate; este o suprafață din care sînt excluse tranzistoarele, gălăgia, jocurile cu mingea. Amatorii de liniște absolută au, deci, la dispoziție, toate condițiile, contra sumei de 5 lei. Dar la acest ștrand au apărut și zone rezervate exclusiv mișcării: două mese de ping-pong (se vor adăuga, curînd, alte două) cu materialele respective împrumutate gratuit, un teren de volei, porticuri de gimnastică, spații special amenajate pentru jocul copiilor și dotate cu toate atracțiile vîrstei, de la leagăne la balansoare, de la carusele la aparate de cățărat și, în sfîrșit, un parc distractiv de minigolf.

● La întrebarea adresată tovarășului inginer **Mihăiță Marin**, directorul sectorului ștranduri din I.C.A.B., în legătură cu cursurile de inițiere la înot, am primit următorul răspuns: **„De la 15 iunie pînă la 15 septembrie sînt prevăzute cursuri de inițiere la ștrandurile Floreasca I, Izvor, Libertății, 16 Februarie, conduse de profesori specializați, puși la dispoziție de C.M.E.F.S. iar Consiliul municipal al Organizației Pionierilor va asigura... materialul uman, pionieri și copii ai Capitalei. În vederea acestor cursuri, ștrandurile au amenajat bazine speciale, împrejmuite și de adîncimi variabile".** Adăugăm și răspunsul antrenorului **Aurel Zlătescu**: **„Și adulții pot participa la cursuri de inițiere de 15 zile, organizate la ștrandurile Bordei, Giulești și Izvor contra sumei de 100 lei".**

● Cochetul ștrand natural de la LACUL CERNICA a căpătat noi valențe estetice (prin amenajarea unei alei de brazi și a alteia de trandafiri) și sportive — prin apariția unui portic de gimnastică și prin construcția a două terenuri de minifotbal, care s-au adăugat celor de volei și de baschet existente. **Emil Niculescu**, administratorul ștrandului, confirmă calitățile de bun gospodar și gazdă.

● Iată și cuvintele lui **Gheorghe Zamfir** — gestionar la ȘTRANDUL FLOREASCA I: **„Anul acesta, centrul de închiriere pe care-l am în grijă este dotat cu absolut tot ceea ce are nevoie, de la materiale de înot sub apă, la saltele de plutit și de plajă, de la mingi noi de volei, pînă la tranzistori, șezlonguri și bărci pneumatice. Putem face față oricăror solicitări ale duminicilor cele mai aglomerate care vor urma".** Situația este similară și la celelalte ștranduri vizitate, cooperativa **„Deservirea"** semnînd la toate o prezență bine... aprovizionată în ștrandurile Capitalei. Avantajul reciproc (veniturile cooperativei și satisfacerea tuturor cetățenilor pe acest plan) a intrat, după multe căutări, pe făgașul cel bun.

● Doriți să faceți băi cu nămol de Tekirghiol și Amara în mijlocul Bucureștiului? Începînd de la 15 iunie, la ȘTRADUL TEI vor sosi zilnic containere cu nămol, instalațiile făcute în acest scop fiind capabile să satisfacă, zilnic, 1 500 de solicitanți. Probele tehnologice au fost terminate la uzina termică, așa că dușurile cu apă caldă, la care se adaugă asistența medicală de rigoare, vă stau la dispoziție!

● Alte noutăți: prin adăugarea a 100 de bărci populare, parcul bucureștean de ambarcațiuni s-a mărit la 1 600; au fost lansate la apă două vaporașe, cu o capacitate de 160 de persoane fiecare, pe lacurile Tei și Floreasca; apa de la lacurile Băneasa și Mogoșoaia a fost complet curățată de brădiș.

★

Nimic mai plăcut, deci, decît să constatăm că ștrandurile sînt bine puse la punct, în lupta contra caniculei. Cu atît mai mult cu cît și administrațiile întreprinderii I.C.A.B. și a altor unități, T.L.C.R. și „Deservirea" doresc să satisfacă toate gusturile și nevoile vizitatorilor. Iar odihna activă, recrearea într-un plăcut cadru natural, refacerea forței de muncă, ocupă un loc principal.

Radu TIMOFTE

PLENARA COMITETULUI F. R. H. G.

Astăzi, de la ora 17,30, va avea loc plenara Comitetului Federației Române de hochei pe gheață, în sediul C.N.E.F.S. din strada Vasile Conta Nr. 16, în sala de la etajul VIII. Cu acest prilej se va prezenta darea de seamă pe anul 1971, proiectul de buget și de calendar pentru anul viitor. Sînt invitați să ia parte activiștii obștești, antrenorii și arbitrii de hochei.

ÎNSEMNĂRI

„TORTUL DE CIOCOLATĂ", LA A 12-a EDIȚIE...

„Tortul de ciocolată" a ajuns la a 12-a ediție... Ce repede trec anii! Parcă ieri ne aflam la „Caragiale", în ambianța aceea cuceritoare, împreună cu directorul liceului, prof. Gheorghe Mierlea, *cu șeful catedrei de sport,* prof Camil Mortun, *cu elevii din promoția anului 1960. Se rosteau cuvinte pornite din inimă, se recunoștea aportul generos al dascălilor de la acest mare liceu bucureștean pentru formarea viitoarelor generații de cetățeni vrednici, cu minte sănătoasă și cu trup puternic.*

Cît de repede trec anii!... Iată: deunăzi s-a consumat cea de a 12-a ediție a „Tortului de ciocolată". Pe la „Caragiale" au trecut, formîndu-se pentru viață, tineri de nădejde, mulți dintre ei sportivi cunoscuți-handbaliștii Oțelea, Goran, Marinescu, Samungi, *trăgătorul* Bogdan Marinescu, *voleibaliștii* Caius Miculescu, Ardelea *și* Maria Vintilă, *poloiștii* Zahan, Blajec, Zamfirescu, Opriș, Marica, *înotătoarea* Măriuca Rotaru. *Ne cerem scuze pentru că nu-i putem aminti pe toți... Unii mai fac sport de performanță. Alții chiar dacă au renunțat „să mai ridice tribunele în picioare", cum se exprima cineva sînt piese de nădejde în angrenajul vieții noastre sociale, profesori, medici, ingineri, economiști. La „Caragiale", ca pretutindeni de altfel, în școala românească s-au format nu numai sportivi, dar și oameni cu o înaltă răspundere civică.*

În această atmosferă emoționantă a avut loc ediția a 12-a a „Tortului de ciocolată". S-a subliniat că tradiția bunelor rezultate la învățătură și în sport continuă (20 la sută dintre absolvenții din acest an fac parte din diferite loturi reprezentative), a fost creionat portretul unei eleve care face cinste întregului colectiv al liceului, Tatiana Cucoaneș, *voleibalistă, locul I la Olimpiada de chimie. S-a recunoscut meritul profesorilor de educație fizică* Anca Danielopol, Natalia Georgescu, Ion Oprescu *și* Al. Dragomir, *al organizației U.T.C., în formarea — prin sport — a unor tineri disciplinați, cu răspundere față de obligațiile lor școlare. Au ținut să puncteze valoarea și eficiența muncii educative ce se realizează la „Caragiale",* prof. Eugenia Ticaliuc, *inspectoare metodistă în cadrul Inspectoratului școlar al Capitalei* prof. Emil Jecu, *vicepreședinte al C.M.E.F.S.,* prof. Teodor Bolea, *președintele Clubului sportiv școlar, care a și înmînat diplome de onoare unor cadre didactice din acest liceu, în frunte cu neobositul director care este* prof. Gh. Mierlea, *întotdeauna un prieten al elevilor. Al elevilor buni, pe toate planurile.*

Așadar, „Tortul de ciocolată" își continuă tradiția...

Tiberiu STAMA

box — Mulți tineri outsideri ÎN ÎNTRECERILE ZONALE ALE CAMPIONATULUI NAȚIONAL

Ca și în alți ani, întrecerile fazei de zonă a campionatului național de box pentru seniori au prezentat un interes major, făcînd o triere severă a valorilor, deși, în multe cazuri, s-au înfruntat sportivi cu rezultate de prestigiu în arena internă și internațională. Conform unei hotărîri a Biroului federației române de box, de la aceste confruntări au absentat membrii lotului olimpic.

Pe baza rapoartelor delegaților generali la fiecare „zonă", vom încerca să trecem în revistă realizările și deficiențele din punct de vedere tehnic și organizatoric.

La întrecerile ce au avut loc în cele 6 orașe s-au înregistrat cîteva rezultate care au fost amplu comentate în lumea boxului. Dintre surprize se remarcă în special eliminarea din competiție a reputaților pugiliști Costică Bumb (Constructorul Galați), Dumitru Zelinca (Steaua), Constantin Ghiță și Gheorghe Ene (Dinamo), Francisc Molnar (Dinamo Brașov). Eliminarea din campionat a unor sportivi bine cotați în arena boxului autohton înseamnă, printre altele, că pe întreg teritoriul țării au început să apară pugiliști capabili de a răsturna ierarhiile prestabilite.

Vorbind despre organizarea zonelor trebuie să remarcăm eforturile făcute de CJEFS-uri și comisiile județene de box pentru a asigura un cadru cît mai sărbătoresc acestor întreceri în care s-au înfruntat viitorii candidați la titlul de campion național.

O latură negativă asupra căreia dorim să insistăm este superficialitatea cu care unii antrenori și boxeri au privit obligația prezenței lor la întrecerile de zonă. Dintre cei 316 pugiliști, înscriși și calificați pentru zone, nu au răspuns la apel 77 de sportivi. Cifra, după părerea noastră, este prea mare dacă se au în vedere eforturile ce se fac pentru propagarea sportului cu mănuși. Colegiul central de antrenori va analiza aceste abateri și va lua cele mai drastice măsuri. Este de reținut că printre cei ce au forfaitat se numără și cîțiva boxeri cunoscuți cum sînt: Ion Mageri, Irinel Pop, Orhan Rușit, Gh. Pușcaș (Farul), Vasile Ivan.

Puncte de vedere

Intrînd în domeniul statistic se constată că în cele 186 de meciuri, cîte s-au disputat în 6 zone, s-au înregistrat 9 k.o., față de cifre mult mai ridicate constatate în trecut. Acest raport este îmbucurător și confirmă în bună măsură că pe plan național a început să existe o preocupare tot mai accentuată pentru însușirea unor procedee tehnice de apărare. Dacă numărul victoriilor prin k.o. a fost destul de redus, nu același lucru se poate spune despre k.d.-uri. În cele 186 de partide au existat 86 de căderi la podea, ceea ce înseamnă că aproximativ la fiecare al doilea meci, un boxer a fost numărat. Acest lucru este un semnal de alarmă pentru antrenori și sportivi, iar continuarea, în lecțiile de antrenament, a însușirii cît mai profunde a procedeelor de apărare trebuie să fie în atenția tuturor factorilor răspunzători.

În încheiere, vrem să arătăm că cercetînd listele cîștigătorilor de zonă se remarcă, totuși, că în majoritate sînt sportivi bine pregătiți, capabili ca la înfruntarea finală să creeze multe probleme și surprize calificaților direct în această fază, adică membrilor lotului olimpic.

Sperăm ca turneul final al campionatului național de box al seniorilor pe anul 1972 să confirme încă o dată că școala românească are resurse demne de locul fruntaș pe care-l ocupă în ierarhia mondială.

prof. Alexandru VLADAR
antrenor federal

LUPTĂTORII ROMÂNI ÎN R.F. a GERMANIEI

(Urmare din pag. 1)

La această categorie a luptat și Nicolae Neguț, ei întîlnind, prin rotație, aceiași adversari. Rezultatele înregistrate de Fodorpataki au fost mai bune decît ale lui Neguț. Dar, timp mai este, astfel că la „mijlocie" disputa pentru selecție dintre acești doi luptători va continua pînă în ajunul Olimpiadei.

— Ce ne spuneți despre evoluțiile celorlalți luptători români?

— **Ion Gabor** (semimijlocie) și **Victor Dolipschi** (grea) au meritul de a fi obținut victorii (cu excepția unui draw) în toate partidele susținute. Dincolo de acestea însă, ei au finalizat multe procedee tehnice, impunîndu-se nu cu un punct sau două și nici cu victorii datorate avertismentelor dictate împotriva adversarilor. Gabor va trebui să-și consolideze poziția de titular și la apropiatele confruntări ale Turneului internațional, cînd va primi asalturile altor doi pretendenți la biletul pentru München — **Iosif Bender** și **Staicu Olteanu**. „Semigreul" **Nicolae Martinescu** a luptat în nota sa obișnuită și deci poate primi aprecieri satisfăcătoare. Mult sub posibilități a concurat **Ion Baciu** (cocoș), fiind lipsit de orientare tactică și în unele momente lăsînd impresia că este fricos. A încercat multe procedee tehnice, dar le-a abandonat imediat. Paradoxal, Baciu luptă mult mai bine cu adversari valoroși decît cu cei inferiori lui. Să sperăm că pînă la Olimpiadă voi reuși să-i înlătur minusurile.

— De ce nu au fost utilizați Gh. Berceanu și Gh. Stoiciu?

— Atît unul cît și celălalt nu au putut participa la acest turneu, avînd examenele ultimei clase la liceu.

— Și o ultimă întrebare. Cum apreciați acest turneu?

— Toate partidele au fost foarte utile. Fiind vorba de meciuri amicale am putut analiza cu calm fiecare luptător. În privința gazdelor, turneul a constituit — după afirmațiile acestora — ultima verificare înaintea confruntărilor olimpice.

POPICE — CAMPIONATUL DE CALIFICARE SE APROPIE DE FINAL

Campionatul de calificare pentru Divizia A la popice și-a consumat sîmbătă și duminică etapa a II-a și astfel au rămas, în cursa pentru cele opt locuri vacante în prima competiție a țării (patru la femei și tot atîtea la bărbați) 16 echipe masculine și 8 feminine.

La ultima confruntare a campioanelor județene o comportare remarcabilă au avut formațiile **Dacia Ploiești** (a obținut următoarele rezultate: 2284 și 2180 pd), **Instalatorul București** (2169 și 2209 pd), **Frigul București** (2339 și 2392 pd) — la femei, **Olimpia Giurgiu** (4740 și 4847 pd), **Petrolistul Cîmpina** (4890 și 4781 pd), **Spartac Satu Mare** (4873 și 4848 pd), **Voința Aiud** (4859 și 4660 pd) și **Oltul Sf. Gheorghe** (4754 și 4969 pd) — la bărbați.

Etapa finală la femei se va desfășura în zilele de 24—25 iunie și va opune echipele: **Nicolina Iași — Frigul București** (se joacă la Focșani), **Instalatorul București — Dacia Ploiești** (Focșani), **Record Cluj — Olimpia Satu Mare** (Oradea) și **U. T. Arad — C.F.R. Tg. Mureș** (Cluj). Echipele care vor cîștiga cele două manșe vor promova în divizia A.

La bărbați au mai rămas de disputat două etape: 24—25 iunie, iar finala pe 1—2 iulie. La optimi participă: **Minerul Craiova — Victoria Bod** (se joacă la Timișoara), **Olimpia Giurgiu — Petrolistul Cîmpina** (București — arena Voința), **Bradul Slănic — Laminorul Brăila** (Buzău), **C.F.R. Constanța — Laromet București** (Galați), **Jiul Petrila — Progresul Timișoara** (Rm. Vîlcea), **Voința Alba Iulia — Record Cluj** (Tg. Mureș), **Someșul Gherla — Voința Aiud** (Sibiu) și **Spartac Satu Mare — Oltul Sf. Gheorghe** (Cluj).

TRAGEREA EXCEPȚIONALĂ LOTO

AUTOTURISME
EXCURSII
PREMII ÎN BANI

20 IUNIE 1972

PUTEȚI CÎȘTIGA:

● Premii fixe în bani în valoare de 75 000 lei, 50 000 lei, 25 000 lei, 12 000 lei ș. a.;
● Premii în numerar de valoare variabilă;
● Autoturisme MOSKVICI 408 cu caroserie 412 și FIAT 850;
● Excursii în URSS pe itinerarul Moscova — Alma Atta — Tașkent — Buhara — Samarkand — Dușambe Așhabat;
● Excursii în Bulgaria, Iugoslavia și Ungaria pe ruta: Tîrnovo — Sofia — Nișe — Belgrad — Szeged — Budapesta.

Participarea se face pe variante de 2 lei, 5 lei și 15 lei varianta. Procurați-vă din vreme biletele.

Rubrică redactată de LOTO-PRONOSPORT

INTREPRINDEREA CANAL APĂ BUCUREȘTI

Str. Oteteleșanu nr. 2

ANUNȚĂ

deschiderea unor cursuri de înot pentru copii și adulți în perioada 15 iunie — 15 septembrie 1972 la următoarele ștranduri:
— Floreasca
— Libertății
— Izvor
— 16 Februarie

Cursurile sînt conduce de personal de specialitate.
Înscrierile se primesc zilnic, la administrația ștrandurilor respective.

LICEUL CU PROGRAM DE EDUCAȚIE FIZICĂ FOTBAL-BACĂU

ANUNȚĂ

Pentru anul școlar 1972-1973 se primesc elevi în clasele V—VIII și IX, X.

În clasele V—VIII și a X-a admiterea se va face pe baza unui examen practic care se va ține zilnic pe terenul liceului

În clasa a IX-a se pot înscrie absolvenți ai clasei a VIII-a, născuți în anul 1957 și mai tineri, care au făcut în școala generală limba franceză.

Examenul de admitere pentru clasa a IX-a are loc în perioada 22 iunie — 3 iulie a.c. în trei etape:
1. Examen medical (eliminatoriu)
2. Examen practic (eliminatoriu)
3. Examen teoretic la limba română scris și oral, matematică scris și oral, istorie oral.

Actele necesare pentru înscriere sînt următoarele:
1. Cerere de înscriere
2. Adeverință de absolvire a clasei a VIII-a
3. Copie după certificatul de naștere.
4. Fișă medicală

Liceul beneficiază de o bază materială bună: teren gazonat, sală de sport, materiale și echipament corespunzător.

Echipele liceului participă în campionatul republican de juniori.

Relații suplimentare se pot obține de la secretariatul liceului — str. Eliberării nr. 37, Bacău — telefon 13184.

fotbal

VICTORIA SĂ REVINĂ CELOR MAI BUNI!

Competiția internă nr. 1 a fotbalului nostru — campionatul Diviziei A — este pe punctul de a se încheia. Urmărită cu viu interes, încă de la primele sale secvențe, această întrecere se află cu atît mai mult în atenția opiniei publice sportive, acum, cînd echipele sînt angajate în lupta finală, plină de momente dramatice, pentru cucerirea titlului de campioană sau măcar pentru un loc, în continuare, sub soarele primei divizii. Dar, nu numai disputa dintre echipele noastre fruntașe îi pasionează pe iubitorii fotbalului. Mase și mai mari de oameni sînt cu inima și privirile ațintite spre întrecerile din celelalte divizii, unde zeci și zeci de echipe se străduiesc să reprezinte cu cinste colectivele lor de muncă, să le ofere tovarășilor lor din fabrici și uzine sau din unități de învățămînt cît mai multe satisfacții în acest domeniu afectiv, în care se situează întrecerea sportivă.

Bineînțeles, există în această bătălie finală eroi principali și eroi secundari. Principali, sînt cei ale căror destine sportive se scriu acum, în funcție de ultimele rezultate. Aceasta nu înseamnă, însă, că celelalte echipe, neangajate direct în această luptă aspră, au un rol mai puțin important în momentele de față. Dimpotrivă, formațiile pe care le-am numi „neutre" au un rol hotărîtor în stabilirea ierarhiilor finale, în desemnarea celor ce urmează să-și sărbătorească victoria sau să-și plîngă înfrîngerea. De replica lor, de felul cum își apără șansele, de fair-play-ul lor depinde soarta altora. Și depinde, în același timp, triumful ideii de echitate și loialitate care trebuie să caracterizeze o întrecere sportivă.

Din păcate, și în acest an, ca și la ultimele etape din alte ediții anterioare, se poate observa un fenomen nesănătos : în unele meciuri care pun față în față formații din zonele „fierbinți" ale clasamentului cu echipe ce nu mai au aspirații deosebite, **acestea din urmă nu-și apără șansele cu toată convingerea, înlesnind în acest fel realizarea unor rezultate anormale, care avantajează o serie de echipe și, indirect, le dezavantajează pe altele. O asemenea practică este inadmisibilă !**

Evident, fotbalul este un sport care a cucerit preferințele spectatorilor și datorită rezultatelor-surpriză ce se înregistrează de multe ori. Dar poate fi trecut, oare, în rîndul surprizelor, acel 0—7, PE TEREN PROPRIU, al Arieșului Turda, în fața Industriei sîrmei ? Nici un copil nu poate crede în posibilitatea realizării unui asemenea rezultat, în condițiile unei adevărate LUPTE SPORTIVE, ale unei apărări a șanselor cu toată convingerea. Și, din păcate, asemenea exemple n-au putut fi întîlnite numai în perimetrul Diviziei C, ci au ajuns să tulbure și viața Diviziei B, și chiar a primei divizii a țării !

Federația română de fotbal nu poate sta — firește — cu brațele încrucișate, acceptînd ca întrecerile divizionare să fie viciate de o serie de rezultate obținute prin bunăvoință sau din alte motive și calcule. De altfel, ea și-a făcut simțită autoritatea și în alte dăți, cînd puritatea întrecerii sportive a fost întinată de asemenea mentalități și manevre, străine moralei noastre. Știm că nu este ușor — uneori este chiar imposibil — de dovedit reaua credință. Dar, sîntem convinși că, în multe cazuri, Federația poate acționa eficient, și fără a avea probele necesare, mergînd pînă la anularea unor rezultate și la sancționarea unor echipe care prin mașinațiile lor încearcă să transforme întrecerea sportivă într-o noțiune golită de conținut etic. Și o asemenea intervenție, salutară, a Federației, s-a produs nu mai departe decît anul trecut. De altfel, știm că și acum Federația se preocupă de unele rezultate care au provocat îndreptățite suspiciuni.

Sîntem în fața ultimelor meciuri din Diviziile A, B și C. Peste puțină vreme vor începe și întîlnirile de baraj. Trebuie luate toate măsurile pentru ca sensul luptei sportive — CEL MAI BUN SĂ CÎȘTIGE ! — să fie o realitate, eliminîndu-se din viața fotbalului toate fenomenele care sînt de natură s-o dezonoreze.

Să apărăm puritatea întrecerii sportive !

J. BERARIU

În obiectiv, Divizia C

ÎNAINTEA ULTIMEI ETAPE...

ÎN SERIA I, **Chimia Suceava** a obținut în penultima etapă o victorie pe cît de frumoasă, pe atît de... platonică (6—0 cu Unirea Iași), pentru că următoarea sa, mai bine de 20 de etape (acum lideră), **I.T.A. Pașcani**, a cîștigat și la Botoșani (4—2 cu Textila), are un punct mai mult și... un joc „acasă", în ultimul meci.

Petrolul Moinești are, în SERIA A II-a, o sarcină ușoară, fiindu-i suficient, pentru a transa disputa foarte îndîrjită pe tot parcursul campionatului cu **Rulmentul Bîrlad**, un meci egal, „acasă", cu ultima clasată, Gloria Tecuci.

Aceeași situație și în SERIA A III-a, unde **Delta Tulcea**, cu o mai mare constanță, a izbutit să cîștige pe linia de sosire (în proporție de 90%) „lupta în trei" pe care a dus-o cu **Constructorul Galați** și **I.M.U. Medgidia**.

A IV-a SERIE are drept cîștigător pe **Electronica București**.

Și în SERIA A V-a, campionatul, practic, s-a încheiat. Participantă la barajul pentru promovare în Divizia B : **Gloria-C.S.M. Buzău** (8 puncte avans față de a doua clasată).

SERIA A VI-a mai așteaptă derbyul ultimei etape, **Flacăra — Oltul Slatina**, ce se va disputa la **Moreni**. Fostei divizionare B, Flacăra (învingătoare, elegant, la Roșiori, cu 4—1), îi este suficient un meci nul.

În SERIA A VII-a, **Metalul Drobeta Tr. Severin** are, de asemenea, un meci foarte ușor, pe teren propriu, cu ultima clasată. Într-un meci în care, probabil, și un scor egal îi va fi suficient, dat fiind că cele două următoare merituoase ale sale, **Știința Petroșani** și **Minerul Lupeni** vor juca între ele.

Vagonul Arad (SERIA A VIII-a), la două puncte avans de **Mureșul Deva**, joacă, tot „acasă", cu ultima clasată în serie.

Cele 8 puncte avans, în SERIA A IX-a, au pus-o, de mai multă vreme, pe **Independența Sibiu** la adăpost de orice surpriză.

SERIA A X-a. **Victoria Carei** (6 puncte avans) este cîștigătoare.

Cea mai „încurcată" serie — A XI-a — are ca protagoniste pe **Industria sîrmei C. Turzii** și **Chimica Tîrnăveni** (la egalitate de puncte), pentru primul loc în serie. Ambele vor juca în deplasare.

Cea de A XII-a SERIE are cîștigătoare pe **Metrom Brașov** (cele mai multe puncte obținute din întreaga divizie — 42, cele mai multe victorii — 20, cele mai multe goluri înscrise — 70).

Dumitru GRAUR

AFARĂ ȘI CU GOETHALS!

Fiindcă am mai văzut pe undeva prin Europa o echipă națională jucînd ca belgienii, fiindcă această Belgie nu-mi dă nici un fel de complexe, fiindcă știu și eu și toți ai mei să cedăm mijlocul terenului și să lansăm contraatacuri în care înaintașii nu leagă nici o acțiune serioasă, fiindcă știu și eu cum vine aia o înfrîngere pe două greșeli de apărare, speculate de un „pomanagiu" ca Müller, și un gol dat în minutul 82, care face efectul mai dulce, vin și eu astăzi să cer debarcarea antrenorului belgian, strigînd calm și fără metafore : afară cu el ! Afară cu dl. Goethals ! Există cel puțin 10 antrenori belgieni mai buni ca nefericitul ăsta care a adoptat cea mai falimentară tactică... Și dacă n-au antrenori în Belgia, să caute la doi pași, în Olanda — antrenor străin, să-l ia pe cel de la Ajax, care vine dintr-o țară cu fotbal dezvoltat, altfel cum l-ar accepta Cruyff ca antrenor ? Dar cu dl Goethals — să se termine ! Ce mă interesează rezultatele lui de pînă acum ! Mare brînză că a eliminat Italia ! Italia nu mai contează... De ce nu i-a făcut praf pe vest-germani ? Cum a putut să joace defensiva în fața lui Netzer ? Unde i-a fost capul cînd a cedat mijlocul terenului, ca în repriza a doua să nu mai aibă ce ceda ? Cum de a construit o echipă cu jucători atît de bătrîni ? Ce-i aia c-a avut încredere în ei ? Să nu fi avut ! Să fi adus tineret, de ce nu încurajează tineretul ? Un conservator, un dogmatic ! Și de ce l-a introdus atît de tîrziu pe ăl de-a dat golul ? Ce șut avea acel sărman flăcău, ce viteză, cum a întors pe dos apărarea germană ! Dacă juca băiatul de la început, alta era cîntarea... Dar dl Goethals l-a aruncat în joc abia în ceasul al 12-lea. Afară cu orbul și să nu-l prind pe la Brăila că-l omor... Nu știu ce au făcut pînă acum scriitorii belgieni și ziariștii lor sportivi, cum de au acceptat ca el să le conducă echipa națională — eu știu că în țara care se numea cîndva „Belgia Orientului" dumneaului nu făcea mulți purici și de mult pleca să antreneze echipe mediteraneene... Și pe Illowszki ăsta l-aș da cu capul de pămînt ! Abia acum se vede că eliminarea României a fost o pură întîmplare, o hotărîre a soartei, nu a jocului... Al cîtelea penalty ratează o echipă maghiară într-un meci decisiv ? Un antrenor cum poate găsi un jucător sigur la executarea celei mai simple lovituri... ce să mai vorbim ? Ia să se termine și cu Illowszky ăsta — cum ar spune neo Jenică Barbu, cu otravă, în dulcea limbă a Dîmboviței.

Într-un cuvînt, ca să fiu clar : fericiți Ilie și Țiriac, fericiți băieții aceștia extraordinari, fericiți acești „muschetari". — „Iată-ne și muschetari !", vorba lui Țiri, la aeroport, într-o dungă. După cîteva înfrîngeri cam neplăcute, Televiziunea (bravo emisiunii „24 de ore", care a înțeles ce înseamnă actualitate ! Bravo lui Emanuel Valeriu pentru operativitate și calitate în joc !) aleargă după ei, nu-i lasă nici să coboare bine din avion și-i înconjoară cu dragoste, cu adînc respect, cu întrebări adresate „sufletului lor curat", cu zaharicale și dulcețuri... „Nu e ora mărturisirilor sfîșietoare"... o taie scurt Țiriac, și salutar. O, să se fi ocupat Țiri și Ilie cu fotbalul ! Mai înghițea cineva explicațiile lui Țiri — fie ele inteligente și de bun simț...? E adevărat — sînt telemartor — omul ne-a spus din timp că Panatta e foarte tare, că Orantes nu e o glumă, că în tenis nimic nu e etern, nimeni nu e invincibil și că noi, pe aici, doar cu urechea la radio, nu prea știm ce se întîmplă în „lumea albă"... E adevărat — Țiriac ne-a educat întotdeauna în spiritul lucidității, și luciditate în sport înseamnă, în primul rînd, să accepți înfrîngerea ca o alternativă esențială a jocului. Nici un sportiv român nu a adus în lumea noastră un vocabular mai grav și o atitudine mai responsabilă față de eșec (și izbîndă) — cum a făcut-o Țiri. Ar trebui să-i fim recunoscători, să-l înțelegem cît de cît, să pricepem măcar atît : că în sport, demnitatea în înfrîngere e mai... Dar, de ce să ne încurcăm în cuvinte mari ? Țiri și Ilie nici nu joacă, nici nu se pricep în fotbal, așa că ce să mai vorbim și ce s-o mai pieptănăm ?

BELPHEGOR

Duminică, în Giulești

RAPID — STEAUA, ÎN MECI AMICAL

Duminică dimineață, pe stadionul Giulești, va avea loc un interesant cuplaj fotbalistic. Se vor întîlni, începînd de la ora 9,45, divizionarele A **Rapid** și **Steaua**. În deschidere, de la ora 8, se vor întrece echipele de tineret.

În turneul final al „Campionatului Europei"

„CALCULELE HÎRTIEI" S-AU CONFIRMAT TOTAL!

● **Reprezentativele Uniunii Sovietice și R.F. a Germaniei într-o pasionantă cursă pentru primul loc**

● **„Meciul consolării" — la Liège**

Cele mai cuminți semifinale din istoria **„Campionatului Europei"**, așa pot fi socotite acestea din ediția a IV-a a marei competiții continentale. Marii favoriți au cîștigat, chiar dacă n-au făcut-o la scoruri nete. **Belgienii**, care își făcuseră mari iluzii din întrecerea lor cu cea mai completă selecționată din această perioadă, au trebuit să se recunoască învinși și să caute o mică satisfacție doar în golul de onoare reușit de **Polleunis**. Iar selecționata **Ungariei** — care nu are decît o singură victorie la activ în fața reprezentativei sovietice — a fost din nou întrecută de către formația condusă de **Ponomariov**. Echipa a știut să apere cu brio minimul avantaj luat prin golul lui **Kankov**. **Illovszky** a încercat schimbări disperate — cum a fost aceea de a introduce pe **Albert** și **Dunai II** — dar fără efect. **Rudakov** are o apreciabilă contribuție la calificarea în finală. Este un mare portar și la propriu și la figurat.

Finala indicată de calculele hîrtiei o vom vedea duminică pe micile ecrane. Stadionul **Heyssel** din **Bruxelles** va găzdui o pasionantă reeditare a acelei interesante dispute de la **München**, dintre reprezentativele **Uniunii Sovietice** și **R.F. a Germaniei**. Vom vedea dacă apărarea selecționatei sovietice a reușit să descopere defecțiunile ce au stat la baza acțiunilor ei de contracarare a atacanților lui **Helmuth Schön**. Ce va face, la rîndul lui, acesta din urmă, spre a prezenta surprize tactice față de jocul — devenit foarte cunoscut — al echipei sale ? Dueluri pasionante în perspectivă : **Hurtîlava — Müller, Banișevski — Beckenbauer, Dzodzuașvili — Kremers, Baidacinii — Breitner**. Va fi o finală în adevăratul sens al cuvîntului !

Pentru locurile 3—4, mîine, la **Liège**, e de prevăzut o revărsare a ambiției belgiene, căreia selecționata **Ungariei** îi poate opune un joc măsurat și lucid, singurul în stare să stopeze precipitarea elevilor lui **Raymond Goethals**.

Gerd Müller înscrie, cu capul, primul gol al meciului
Telefoto A.P.-AGERPRES

R.F. a GERMANIEI — BELGIA: Müller nu iartă !

Așadar, reprezentativa **Belgiei** nu a reușit ceea ce spera, adică să se califice în finala celui de al patrulea campionat al **Europei**. Miercuri seara, pe stadionul din Anvers, în fața a peste 60 000 de spectatori, jucătorii pregătiți de antrenorul **Raymond Goethals** au părăsit terenul învinși : 1—2 (0—1) în partida cu formația R.F. a Germaniei.

Încă de la intrarea pe teren a fost clară dorința echipei gazdă de a face totul, de a întrebuința orice mijloace, chiar și pe cele mai puțin sportive, pentru a-și adjudeca victoria. Într-adevăr, cel puțin în prima repriză, fotbaliștii belgieni, depășiți de tehnica și de forța superioară demonstrate de jucătorii vest-germani, ca și de jocul colectiv mai bun al acestora, s-au comportat foarte dur. **Netzer, Beckenbauer, Heynkess** și **Krämmers** au făcut de multe ori cunoștință cu gazonul. Krämers a fost faultat, de pildă, în careu, dar arbitrul nu a acordat penalty. În ciuda dominării elevilor lui Schön, belgienii s-au apărat exact și n-au deschis drumul spre poarta lor. Dar, în min. 24, o pasă a lui **Netzer** l-a scos... la lumină pe **Müller**, care pînă atunci nu se văzuse în joc. Deși talonat de **Van den Daele** și de **Dolmans**, atacantul lui **Bayern München** s-a înălțat peste cei doi apărători belgieni și a introdus balonul, cu capul, în poartă : 1—0. În continuare belgienii n-au reușit să fie prea periculoși.

După pauză, jocul a fost mai puțin interesant, belgienii au atacat mai mult, dar tot **Müller**, printr-o altă execuție de maestru, a ridicat scorul la 2—0 (min. 75). Cu șase minute înainte de final, formația gazdă a redus scorul prin Polleunis.

Arbitrul scoțian **A. Mullan** a condus echipele :

BELGIA : Piot — Heylens, Van den Daele, Thissen, Dolmans — Dockx, Verheyen — Semmeling, Van Himst, Martens (min. 70 : Polleunis), Lambert.

R.F.G. : Maier — Höttges, Schwartzenbeck, Beckenbauer, Breitner — Wimmer, Netzer, Hönness (min. 59 : Grabowski) — Heynkess, Müller, Krämmers.

U. R. S. S. — UNGARIA : Un singur gol și un penalty ratat !

Așa cum era de așteptat, conform „tradiției" (referindu-ne la meciurile anterioare), victoria în partida dintre reprezentativele U.R.S.S. și Ungariei a revenit fotbaliștilor sovietici. Scor : 1—0 (0—0). Partida în sine s-a rezumat la o mare luptă între cele două formații. În prima repriză, jocul a fost confuz, cu numeroase întreruperi, cu puține faze de gol și, în general, echilibrat. Cu un marcaj strict, apărarea sovietică n-a putut fi străpunsă de acțiunile inițiate de **Bene** sau **Zambo**.

După pauză, jocul a devenit mai rapid, cu faze spectaculoase de la o poartă la alta. În min. 54, **Konkov** a reușit să înscrie singurul punct al partidei, în urma unei greșeli de apărare în care principalii vinovați au fost **Balint** și portarul **Geczi**. După gol, echipa maghiară a fost superioară. A jucat legat, cu pase în adîncime, care însă n-au putut fi fructificate dincolo de careul de 16 m, unde **Dzodzuașvili, Hurtîlava** și, în ultimă instanță, **Rudakov**, au fost de netrecut. În min. 60 antrenorul Illovszky i-a schimbat pe **Kocsis** cu **Albert** și pe **Bene** cu **Dunai II**. Dar rezultatul nu s-a schimbat, cu toate că fotbaliștii maghiari au beneficiat de un penalty. **Zambo** a fost faultat în careu și tot el a executat lovitura de la 11 m. **Rudakov**, cu un reflex neașteptat, a respins balonul la **Szöke**, care a tras însă afară. **Era min. 84 și meciul jucat.**

Arbitrul **Rudi Glöckner** (R.D. Germană) a condus bine echipele :

U.R.S.S. : Rudakov — Dzodzuașvili, Hurtîlava, Kaplicinii, Istomin, Konkov, Kolotov, Troskin, Baidacinii (Nodia), Banișevski, Oniscenko.

UNGARIA : Géczi — Fabian, Pancsics, Balint, P. Juhasz, Kocsis (Albert), Kü. J. Juhasz, Szöke, Bene (Dunai II), Zambo.

ULTIMELE MECIURI

Mîine, la Liège, ora 21 : BELGIA — UNGARIA (pentru locurile 3—4)

Duminică, 18 iunie, la Bruxelles, ora 17 (ora București) : **U.R.S.S. — R. F. a Germaniei** (finală)

Transmisie directă la televiziune.

În „Cupa Independenței"

IUGOSLAVIA — VENEZUELA 10—0!

„Cupa Independenței" — micul campionat mondial de fotbal —, care se desfășoară în aceste zile în Brazilia, a continuat cu patru partide din cadrul grupelor preliminare.

La debutul său în competiție, echipa Iugoslaviei a obținut o senzațională victorie, prin proporția scorului : 10—0 (5—0), în meciul cu reprezentativa Venezuelei. Golgeter a fost Bajevici, autorul a cinci goluri, celelalte fiind înscrise de Geaici, Popivoda, Acimovici, Stepanovici și Katalinski.

Surpriza etapei a II-a a preliminariilor a furnizat-o echipa Paraguayului, victorioasă cu 1—0 (0—0) în meciul cu puternica formație a Perului. Unicul gol al partidei a fost înscris în ultimul minut de joc, de către Godoy. Echipa Portugaliei și-a asigurat, se pare, calificarea în urma victoriei cu 3—0 (2—0) obținute în fața formației Iranului. Au marcat Eusebio, Toni și Diniz.

Chile a dispus de Ecuador, după o luptă foarte strînsă, cu 2—1 (0—0)

O zi la Centrul de copii și juniori Steaua — 23 August București

STELUȚELE LUI Gh. DUNGU PROMIT...

● *O lecție despre eficacitate* ● *Terenul de zgură neudat de... 5 ani !*

Un gol frumos marcat de Roșu, un dribling reușit al lui Aelenei, o intercepție sigură a lui Sameș, dintr-un meci sau altul, readuc, uneori, în discuție, locul unde acești jucători au crescut, numele antrenorilor care le-au îndrumat pașii și deschis drumul consacrării pe prima scenă a fotbalului nostru — numele „rampei de lansare" — Centrul de copii și juniori Steaua — 23 August București. Ne-am îndreptat spre terenurile anexă din preajma marelui nostru stadion cu intenția de a surprinde „evenimentele" unei zile obișnuite din activitatea acestei pepiniere fotbalistice, de a afla problemele pe care le ridică unul dintre cele mai active „laboratoare" ale soccerului nostru, cu peste 300 de ucenici și 8 pedagogi încărunțiți pe gazonul terenurilor.

Fostul portar al Rapidului, Gheorghe Dungu, este antrenorul grupei de copii născuți în 1958. Se afirmă, în cadrul centrului — o spun antrenori cu o bogată experiență, ca Ilie Savu, Ion Bălănescu, Gheorghe Stănculescu — că această grupă este cea mai talentată dintre toate, că din rîndurile ei vreo 10—15 jucători au mari posibilități de a urca sigur treptele fotbalului, pînă la consacrarea deplină. Cu aceste veritabile speranțe am făcut cunoștință într-o splendidă dimineață de iunie. Locul întîlnirii ? Terenul nr. 5. Făcuseră încălzirea dinaintea antrenamentului propriu-zis (15 minute de alergări : de fapt, serii de sprinturi scurte și medii, punctate cu exerciții preluate de gimnastică). Și iată-i pe elevii antrenorului Dungu adunați la mijlocul terenului de zgură.

Primul care se desprinde din grup este portarul Gh. Voicu. **„Băiatul meu care... rîde mereu"** — cum îl caracterizează, puțin mai tîrziu, antrenorul, deoarece zîmbește în permanență, chiar și atunci cînd scapă mingea în... gol — își ia locul între barele porții. După cîteva momente, la un semnal scurt, unul cîte unul, jucătorii pornesc cu mingea la picior, o pasează antrenorului (aflat la jumătatea distanței dintre poarta și centrul terenului), acesta schimbă direcția și imprimă viteză balonului care trebuie ajuns pînă în marginea careului de 16 m, de unde se șutează direct și puternic la poartă. Excelent executată ni se pare varianta a 4-a a acestui exercițiu, ceva mai complicată. De la centrul terenului pornesc doi jucători. Cel care are mingea o pasează, în urmă, coechipierului, și se transformă, ad-hoc, în apărător. Adversarul trebuie să-l depășească prin dribling, în viteză, și să șuteze apoi la poartă. Fără șutul la poartă, efortul este inutil și antrenorul nu admite jumătăți de măsură. Slab sau tare, precis sau pe lîngă poartă, nu are acum o importanță prea mare. Totul este ca fiecare să finalizeze din orice poziție. Voicu plonjează fără teamă, apără una, două, trei lovituri, dar St. Popa, Totoran, Roșoga, Nicolae, Ionescu șutează, uneori, imparabil...

— Ieri am făcut un antrenament axat numai pe pregătirea fizică și corectarea unor deficiențe cunoscute la fiecare în parte — ne spune Gh. Dungu. **Astăzi am pus bază pe o suită de exerciții de viteză și tehnicitate, după care urmează un joc, la două porți, de vreo 30 de minute...**

Urmărim mișcarea celor două echipe de pe tușă, împreună cu antrenorul. Fostul giulețean ne destăinuie că Voicu va ajunge un foarte bun portar, că I. Nicolae, I. Bondoc și Vl. Roșoga au excelente calități pentru a deveni buni apărători, că de pe acum Șt. Popa etalează însușirile unui mijlocaș modern, că Gabriel Totoranu, Adrian Ionescu, Ion Marin vor ajunge, sigur, atacanți cu nume. Puțin timp mai tîrziu, unul dintre jucători cade și rămîne cîteva clipe întins pe zgură. Dungu aleargă spre centrul terenului, îl ridică în brațe și-l aduce lîngă tușă pentru a-i da cîteva îngrijiri.

— Acest teren cu zgură n-a fost udat NICIODATĂ ÎN CEI 5 ANI de cînd mă aflu eu la centru ! Și, uitați gura de apă se află doar la 1 m de tușă (? ?), dar a fost înfundată. Dacă acelora care îngrijesc aceste terenuri le este greu s-o facă, să-mi dea mie un furtun și ud eu terenul !...

Dar, gospodarii bazei sportive de la „23 August" n-o fac, interesîndu-i (se pare) în mică măsură condițiile în care își desfășoară activitatea grupele de copii și juniori ale centrului. Pregătirea acestora suferă, însă, rigorile unor deficiențe despre care ne-au vorbit antrenorii centrului.

— Dimineața, desfășurăm programul de instruire pe trei terenuri — subliniază Ilie Savu, șeful centrului. **După-amiază, însă, avem la dispoziție un singur teren, pentru că celelalte sînt închiriate de I.A.E.B.S. unui număr de vreo 13 asociații mărunte. De multe ori, cîte patru grupe sînt nevoite să se antreneze într-o înghesuială de nedescris, pe un singur teren. Situația are ca principală cauză goana întreprinderii mai sus amintite după profituri... mari.**

— ...Cu spirit gospodăresc slab ! — îl completează pe șeful centrului antrenorii Gh. Stănculescu, Fr. Fabian și Ion Bălănescu.

Că spiritul gospodăresc al I.A.E.B.S.-ului lasă de dorit, ne-o demonstrează nu numai afirmațiile antrenorilor centrului, ci și unele fapte, printre care enumerăm : ● Din 1965 și pînă azi două terenuri foarte bune (3 și 8) **au dispărut** din perimetrul bazei sportive de la „23 August". ● Cu doi ani în urmă s-a hotărît gazonarea tuturor terenurilor anexă. Doar unul a fost amenajat cum trebuie. ● **Terenul nr. 6 a fost lăsat în paragină și a devenit un veritabil maidan** ● Gardul împrejmuitor al terenurilor 2 și 5 — neterminat — a și început să se deterioreze ! ● În apropierea terenului 6, pot fi amenajate cîteva mici terenuri cu bitum necesare instruirii pe timp nefavorabil. S-au întocmit, mai de mult, și proiectele. Acestea zac, însă, pe hîrtie. ● Centrul are absolută nevoie și de un vestiar pentru echiparea copiilor, de o magazie pentru echipament. Toate acestea au fost promise, dar în stadiu de promisiuni se află și acum !

Am putea continua și cu alte exemple. Ne oprim la cele de mai sus. Nu fără a aminti întreprinderii de administrare a bazelor sportive că normal ar fi ca închirierea terenurilor sale unor echipe ca Iprofil, Alimentara, Butoiul etc., să se facă în raport de cerințele centrului de copii și juniori și nu invers. Într-un singur mare motiv, și anume :

— Copiii au din ce în ce mai puțin timp liber — afirmă șeful centrului, Ilie Savu. **Îi avem la dispoziție maximum două ore. Ei bine, în aceste două ore trebuie să le creăm absolut toate condițiile necesare de instruire. Altfel, procesul de pregătire suferă. Și-i păcat. Pentru că toți cei 310 copii și juniori ai centrului nostru sînt în stare să facă orice sacrificiu pentru ca, în timpul petrecut în centru, să învețe cît mai multe din tainele fotbalului. Dacă nu reușim să le oferim condițiile corespunzătoare în cele două ore, totul se transformă în improvizație...**

...Și orice discuție devine inutilă.

Laurențiu DUMITRESCU

Anul înființării centrului : 1963.
Antrenori : Fr. Fabian, N. Drăgan, I. Sîrbu, Petre Mihai, Gh. Dungu, Gh. Stănculescu, I. Bălănescu și Ilie Savu — șeful centrului.
Jucători rulați de la înființare : 500.
Jucători prezenți în centru : 310.
Fonduri investite de la înființare : 2 500 000 lei.
Jucători promovați : în Divizia A — 7 ; în Divizia B — 13 ; în Divizia C — 24 ; la echipa de tineret-rezerve a clubului Steaua — 19.
● Iată numele celor șapte jucători care au învățat „a-b-c"-ul fotbalului la centrul Steaua-23 August și care activează, în prezent, în Divizia A : **Aelenei Naom, Cristache (Steaua), Roșu, Ivan II, Dumitru Ștefan (F.C. Argeș) Sameș** (Universitatea Craiova).
● Prima echipă de juniori a centrului, antrenată de Francisc Fabian, a cîștigat seria a III-a a campionatului republican, după o pasionantă dispută cu Dinamo, calificîndu-se pentru turneul final.

Terenul nr. 4, singurul gazonat. Juniorii antrenorilor N. Drăgan și Petre Mihai — în timpul unui exercițiu de lovire a balonului cu capul
Foto : S. BAKCSY

PRONOSTICUL NOSTRU LA CONCURSUL nr. 25 DIN 18 IUNIE

1. Metalul Tîrg. — Știința Bacău 1
2. F.C. Galați — Sportul studențesc 1
3. Progresul Brăila — Metalul Plopeni 1
4. Dunărea Giurgiu — Ceahlăul P. N. 1
5. Chim. Rm. V. — Poiana Cîmpina 1,X
6. Portul C-ța — C.F.R. Pașcani X,2
7. C.S.M. Sibiu — Politehnica Tim. 1
8. C.F.R. Tim. — C.S.M Reșița 1,X
9. C.F.R. Arad — Minerul Anina 1
10. Olimpia Oradea — Vulturii t. Lugoj 1
11. Gaz metan — Chimia Făgăraș 1,X
12. Electroputere — Min. Baia Mare 1
13. Corvinul — Metalurgistul Cugir 1,X,2

Mîine, pe stadionul „23 August" de la ora 18

BUCUREȘTI — VARȘOVIA (juniori)

Mîine, cu începere de la ora 18, în deschidere la partida România — Italia, se va disputa jocul amical dintre selecționatele de juniori ale orașelor București și Varșovia.

FOTBAL FEMININ

În campionatul feminin de fotbal al Capitalei, echipa Rapid s-a întîlnit cu Tinerețea. După un meci frumos, jucat la o... singură poartă, scorul final a fost de 8—0 (5—0) pentru rapidiste. Au înscris : Dorothea Nicolau (4), Chelbeșean (3) și Eleonora Pană (1).

Turneul final al campionatului școlilor profesionale

REZULTATELE PRIMEI ZILE

Ieri, pe terenurile din Parcul sportiv „23 August", s-au disputat primele meciuri din cadrul turneului final al campionatului republican de fotbal al școlilor profesionale. Iată rezultatele înregistrate : **Grupul școlar siderurgic Hunedoara — Grupul școlar chimie Craiova 4—2 (2—1), Grupul școlar minier Baia Mare — Școala profesională auto București 1—1 (0—0), Grupul școlar materiale de construcții Tg. Jiu — Grupul școlar de construcții Sibiu 2—1 (0—0) și Școala profesională Nicolina Iași — Școala profesională energetică Sibiu 2—0 (1—0).**

TENISMENII ROMÂNI ŞI ITALIENI

ÎNCEP O PASIONANTĂ ÎNTRECERE

(Urmare din pag. 1)

tul valoria între cele două echipe a evoluat considerabil. Dacă Italia, cu Pietrangeli şi Sirola ,obţinea de două ori calificarea în Challenge-round (1960—1961), aceaşi performanţă a fost şi la îndemîna lui Ţiriac şi Năstase, în aceşti ani din urmă. Dar, mai mult ca italienii, formaţia României a reuşit, în 1971, un rezultat foarte strîns în finală (2—3 cu S.U.A.), ceea ce n-au izbutit nici o dată adversarii noştri de astăzi.

Întîlnirea de la Bucureşti va desemna pe viitoarea adversară a echipei U.R.S.S., de pe acum calificată în finala grupei A. Tenismenii sovietici (învingători cu 5—0 asupra Poloniei) vor juca pe teren propriu acest meci decisiv, indiferent de rezultatul partidei la care asistăm acum. Inutil a spune că finala de la Moscova va fi deosebit de grea pentru oricare dintre semifinalistele de azi.

În alte două oraşe se dispută celelalte întîlniri semifinale care vor apropia întrecerea din zona europeană de ultima ei etapă. La Düsseldorf, echipa R. F. a Germaniei va primi replica formaţiei Cehoslovaciei, într-un meci mai echilibrat decît poate părea la prima vedere. În fine, în Spania, reprezentativa iberică întîlneşte un adversar pe care îl are la discreţie, echipa principatului Monaco.

Evident, prin simplă comparaţie, cel mai atractiv afiş îl are totuşi întîlnirea pe care o vom urmări aci, din tribunele de la Progresul, sau pe micile ecrane, între aşii tenisului românesc şi ai celui italian.

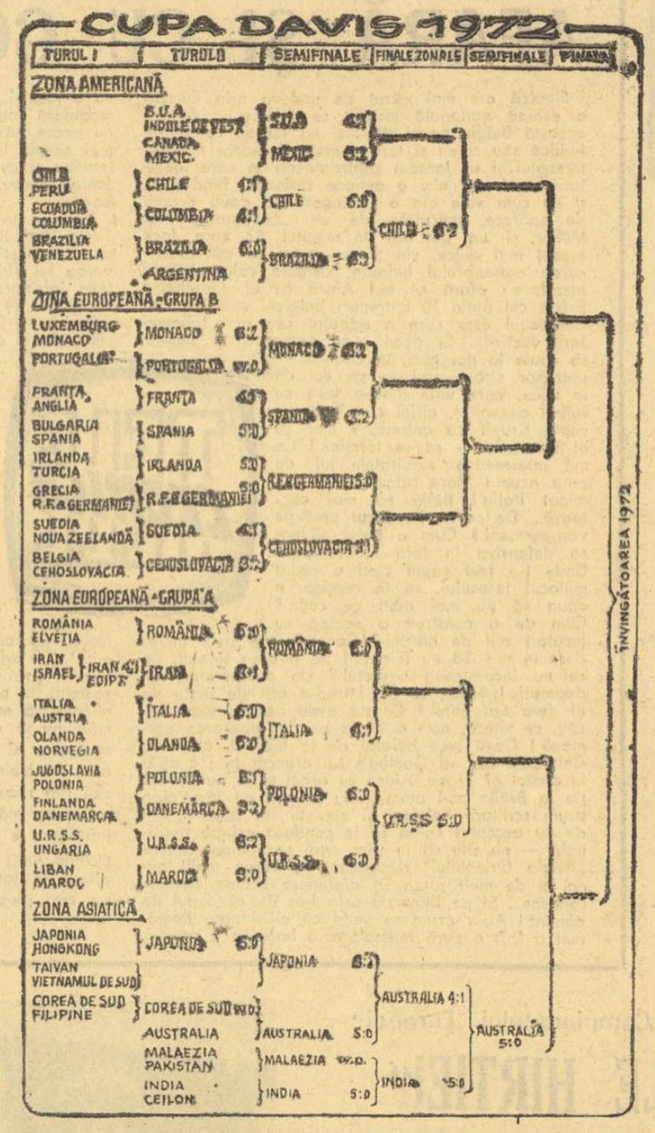

Aspect de la tragerea la sorţi, în saloanele hotelului Athenee Palace. Arbitrul meciului România — Italia, austriacul dr. Otto Haydrich, între cei doi căpitani de echipă, prof. St. Georgescu şi G. Majoli.

Foto: Theo MACARSCHI

ECHIPA DE FOTBAL A ROMÂNIEI

(Urmare din pag. 1)

chet", în careu, lui Bucescu, înconjurat de 3—4 apărători de la T.M.B.

Ceva mai tîrziu (min. 19), a fost rîndul lui Bucescu să fie oprit şi să fie pus să repete de trei ori o lovitură de colţ, undeva în afara careului mic, acolo unde portarul nu este atotstăpînitor. Cînd şi cînd întreruptă, repriza întîi s-a încheiat fără goluri, dar cu destule şuturi la poartă ale selecţionabililor. Au încercat vigilenţa lui Ştefan (portar la T.M.B., în această perioadă) componenţi ai tuturor liniilor : **Sătmăreanu** — min. 5, **Dumitru** — min. 3 şi 15, **Nunweiller** — min. 13 şi 24, **Dobrin** — min. 7, 8 şi 26, **Domide** — min. 9 (bară transversală) şi 27, **Kun** — min. 6, **Lucescu** — min. 18.

După pauză, Ştefan i-a luat locul lui Adamache (care a intrat în poarta T.M.B.-ului), ceilalţi 10 jucători de cîmp rămînînd aceiaşi. S-a petrecut doar o mică schimbare de formulă, în sensul că Dobrin a trecut vîrf de atac, iar Domide a acţionat retras pe zona pe care o acoperă el la U.T.A.

Aceasta a fost şi repriza... golurilor : 4 în plasa porţii lui Adamache (marcatori : Sătmăreanu — min. 33, Bucescu — min. 34 şi Dobrin — min. 49 şi 55) şi două dincolo, în poarta lui Ştefan, perforată în minutele 43 şi 57.

După 10 minute (min. 40), Angelo Niculescu l-a înlocuit pe Kun cu Iordănescu. Nou introdus pe aripa stîngă a manifestat multă poftă de joc şi nouă ni s-a părut mai în largul lui, decît înaintaşul arădean, în această zonă a terenului.

Mai aproape de poartă, ca înaintaş-vîrf, Dobrin a fost acum mai util echipei, mai eficace, dovadă, în acest sens, şi cele două goluri înscrise de el.

VALCAREGGI NU VREA SĂ DESTĂINUIE NIMIC

(Urmare din pag. 1)

din păcate, semnul de întrebare existent în perioada aceea — care se referea la sperata de către noi participare la finalele Campionatului european — ne-a împiedicat să răspundem afirmativ la iniţiativa pe care ne-a făcut-o Federaţia braziliană".

— În România şi Bulgaria veţi putea să-i vedeţi la lucru pe toţi jucătorii convocaţi ?

— Nu cred, întrucît sînt prevăzute în ambele partide doar circa trei înlocuiri. În orice caz, voi avea grijă să trimit în teren un număr cît mai mare de candidaţi la tricoul albastru şi îndeosebi pe cei care n-au fost pînă acum luaţi în considerare.

— În ce priveşte formaţia ?

— Pentru moment nu o ştiu încă. Înainte de toate vreau să văd care sînt posibilităţile jucătorilor. Nu este un mister că la sfîrşitul campionatului a fost consemnată o cădere psiho-fizică generală şi, prin urmare, trebuie să-mi dau seama de totul. Joi sper să vă pot satisface curiozitatea.

Valcareggi rămîne neschimbat. Un diplomat abil, chiar foarte abil, vulpoi bătrîn, el nu oferă nimic cu anticipaţie. Nici chiar cu această ocazie cînd este vorba doar de întîlniri amicale.

În orice caz nu credem că sîntem prea departe de adevăr dacă anticipăm următoarea formaţie : **Zoff** (Napoli), **Spinosi** (Juventus), **Marchetti** (Juventus), **Agroppi** (Torino), **Rosato** (Milan), **Burgnich** (Inter), **Causio** (Juventus) **Mazzola** (Inter) **Boninsegna** (Inter), **Capello** (Juventus), **Prati** (Milan). **Valcareggi** va mai avea la dispoziţie pe cei doi portari, **Superchi** (Fiorentina) şi **Albertosi** (Calgliari), pe apărătorul **Fedele** (Bologna), mijlocaşii **Bedin** (Inter) şi **Sala** (Torino) precum şi pe atacanţii **Bigon** (Milan) şi **Anastasi** (Juventus).

Fedele a sosit la **Albano Laziale** joi dimineaţa, după întîlnirea de miercuri seara, dintre Lazio şi Bologna, contînd pentru **„Cupa Italiei"**, întîlnire desfăşurată pe stadionul olimpic din Roma. Însă **Chinaglia** se va deplasa direct la **Sofia** luni. Dar numai în funcţie de situaţia lui Lazio : dacă se va salva de retrogradare sau va trebui să rămînă în Divizia B.

Păcat că la Bucureşti nu va fi şi **Chinaglia** : spectatorii români ar fi putut să vadă la lucru pe cel pe care îl considerăm centrul atacant al echipei naţionale a **Italiei** în viitor.

O particularitate curioasă : ca tip de jucător şi ca structură fizică, **Chinaglia** seamănă lui **Silvio Piola** şi, ca şi el, este centru atacant al lui **Lazio**...

SPANIOLII CONDUC CU 2-0...

MADRID 11 (Agerpres). — În localitatea spaniolă Aviles a început meciul dintre echipele de tenis ale Spaniei şi Monaco, semifială a zonei europene (Grupa B) a „Cupei Davis". După prima zi tenismenii spanioli conduc cu 2—0. Manuel Orantes l-a învins cu 6—0, 6—1, 6—0 pe Francis Trucchi, iar Andres Gimeno a dispus cu 6—3, 6—2, 6—2 de Patrick Landau.

TURNEUL FEMININ DE ŞAH DE LA BRAŞOV

O singură partidă a fost decisă în runda a V-a : **Teodorescu** a cîştigat după un joc foarte energic la **Stadler**. În întîlnirile : **Radzikowska — Vreeken, Honfi — Wasnetzki, Ivanka — Reicher** şi **Baumstarck — Polihroniade** s-a înregistrat remiză. Întrerupte : **Just — Makai** şi **Gheorghieva — Şul.**

În clasament conduc cu 3½ p — **Reicher, Polihroniade, Ivanka** şi **Vreeken**, urmate de **Makai** cu 3 p. şi o partidă întreruptă.

TELEX • TELEX • TELEX • TELEX • TELEX

În cadrul concursului internaţional atletic desfăşurat la Warkaus (Finlanda) sportivul suedez Jan Dahlgren a cîştigat proba de săritură în înălţime cu performanţa de 2,20 m. Pe locurile 2—3, cu acelaşi rezultat, s-au clasat finlandezul Asko Pesonen şi francezul Henri Elliott. Cursa de 3000 m a revenit vest-germanului Harald Norpoth cu timpul de 7:37,8, iar proba de săritură în lungime s-a încheiat cu victoria finlandezului Reijo Toivonen cu 7,69 m.

■

Cu prilejul unui concurs desfăşurat la Varşovia, atletul polonez Tadeusz Kuliczicki a stabilit un nou record al ţării sale în proba de 400 m garduri cu timpul de 50.0.

■

Proba masculină de 100 m bras din cadrul concursului de nataţie desfăşurat la Lakewood a revenit lui Mark Chatfield cu timpul de 1:08,8. Proba similară feminină a fost cîştigată de Cathy Carr în 1:18,3. Alte rezultate : 400 m liber masculin — Steve Genter — 4:15,2 : 400 m liber feminin — Shirley Barbashoff 4:30,7.

■

Cursa ciclistă internaţională, desfăşurată la Bienne (Elveţia), s-a încheiat cu victoria rutierului elveţian Erich Spahn, cronometrat pe distanţa de 223,500 km cu timpul de 6h 6:38. Pe locul secund s-a clasat olandezul Harry Jansen — la 32 sec., urmat de vest-germanul Jurgen Tschan — la 2:36, francezul Joel Millard — la 2:38 şi englezul Derek Harrison — la 2:39.

■

A 16-a ediţie a raliului automobilistic internaţional „Semperit" s-a încheiat la Viena, cu victoria italianului Raffaele Pinto, care, concurînd pe o maşină „Fiat-124 Spyder", a totalizat 6219,3 puncte penalizare. Pe locurile următoare s-au clasat Warmbold (RF a Germaniei) pe „BMW" — 6246,6 p.p. şi Ballestrieri (Italia) pe „Lancia Fulvia" — 6253 p.p. Campionul polonez Zasada, unul din favoriţii cursei, s-a situat pe locul patru. La actuala ediţie, care s-a desfăşurat pe un traseu în lungime de 1672 km, au luat startul 85 de echipaje. Dintre acestea numai 38 au terminat cursa.

■

Echipa de pentatlon modern a Canadei va sosi, la sfîrşitul acestei săptămîni, în Europa, unde va participa la o serie de concursuri internaţionale de anvergură, organizate în Olanda, Austria, Anglia, Cehoslovacia şi Ungaria. Din lotul canadian fac parte Hans Schols, George Skene, Kan Maaten, Scott Scheuermann şi Ron Vallinga. La sfîrşitul acestui turneu, în funcţie de rezultatele obţinute, va fi alcătuită formaţia care va reprezenta Canada la Jocurile Olimpice de vară de la München.

■

Rezultate înregistrate în cadrul turneului internaţional de tenis de la Bristol (primul tur) : simplu bărbaţi : Kamiwazumi (Japonia) — Bengtson (Suedia) 6—3, 9—8 ; Jauffret (Franţa) — Sakai (Japonia) 7—5, 9—7 ; Graebner (SUA) — Cooper (Australia) 6—4, 6—4 ; simplu femei : Kerry Melville (Australia) — Gail Chanfreau (Franţa) 6—1, 6—2 ; Helen Gourlay (Australia) — Kris Kremmer (SUA) 9—7, 6—1 ; Laura Rossouw (RSA) — Lesley Hunt (Australia) 7—5, 6—1.

■

Jucătorii americani de baseball au anunţat că vor declara grevă, în cazul cînd revendicările lor privind asistenţa socială nu vor fi satisfăcute. Corespondenţii agenţiilor de presă notează că este pentru prima oară în istoria acestui sport cînd se declară un conflict între jucători şi organizatorii competiţiilor de baseball din SUA.

sportul în lume

„FESTIVAL TEHNIC ÎN COMPETIŢIA OLIMPICĂ DE ATLETISM"

— APRECIAZĂ DR. AUGUST KIRSCH, MEMBRU AL COMITETULUI DE ORGANIZARE A J. O.

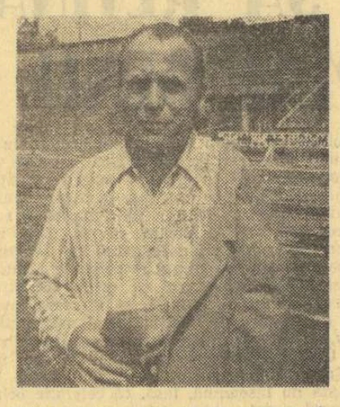

Prezenţa echipei feminine de atletism a R.F. a Germaniei la Bucureşti ne-a prilejuit o interesantă revedere cu **dr. August Kirsch,** prim-preşedinte al federaţiei vest-germane de specialitate, membru al Comitetului de organizare a Jocurilor Olimpice de la München şi marcant cadru universitar al Şcolii superioare de sport din Köln. În tribuna de onoare a Stadionului Republicii, am folosit ocazia pentru a pune oaspetelui cîteva întrebări privind perspectiva olimpică a atletismului.

— Cele 9 zile de competiţii atletice de la München — ne-a spus dr. Kirsch — **vor constitui fără îndoială un adevărat festival tehnic, o întrecere electronică. Această constatare întemeiată nu trebuie să facă pe nimeni să creadă că atleţii vor fi victimele angrenajului tehnic, ci că ei vor fi beneficiarii, împreună cu publicul şi mai ales cu presa. În general, atletismul este un sport la cheremul aparatelor de măsurat: cu cît se perfecţionează acestea, cu atît mai rapid va fi progresul diverselor discipline.**

— Oferiţi-ne, vă rugăm, exemplu cîtorva noutăţi tehnice.

— Pentru prima oară în istoria Jocurilor Olimpice, nu se vor mai efectua cronometraje manuale. Trei camere de luat vederi, plasate în cabina de cronometraj, aflată în partea superioară a tribunei, la 80 de metri de linia de sosire, vor fixa locurile ocupate de alergători şi timpii realizaţi. Pentru cursele pe distanţe scurte, de pildă, camerele vor furniza în 20 de secunde o fotografie a sosirii, de 9x12 cm. În cazul vreunei pane, se va apela la o cameră de televiziune montată pe acoperişul stadionului, la 37 de metri de linia de sosire, care va furniza 100 de imagini pe secundă, înregistrate pe bandă magnetică, deci cu posibilitate de a o derula, cu încetinitorul, pe un monitor. Cu totul excepţională va fi instalaţia pentru măsurarea aruncărilor la suliţă, disc şi ciocan, care preia sistemele din geodezie. Punctul de impact al piesei aruncate va fi marcat cu un reflector prismatic, apoi cu ajutorul unui telescop cele două aparate de măsurat, instalate în cabina de regie, vor fi îndreptate spre reflector. Într-o secundă, razele infraroşii măsoară distanţa realizată de 1000 de ori şi stabilesc valoarea medie. Procesul de calcul trigonometric va determina rezultatul exact.

— Ce ne puteţi spune despre piste şi materiale ?

— Pentru ca atleţii să nu-şi piardă obişnuinţele, pistele vor fi roşii, dar nu de zgură, ci din recortan, un produs sintetic (polyuretan), aşezat într-un strat de 13 mm pe porţiunile de alergare şi de 20 mm în spaţiile de elan. Din pricina intemperiilor din luna mai, culoarele de alergare 7 şi 8 vor fi gata abia săptămîna aceasta. Materialele vor fi cele clasice, stabilite din vreme. Tocmai de aceea, discurile noi, cu centrul de greutate modificat, deşi experimentate la noi (dar nefolosite de candidaţii olimpici), nu vor avea acces la competiţia de la München.

— Cînd vor fi supuse probelor instalaţiile, materialele şi cei ce le utilizează ?

— Prima şi cea mai importantă probă va avea loc la 19—23 iulie, cu ocazia campionatelor vest-germane, cînd vom impune un ritm de desfăşurare a probelor similar cu cel olimpic. Aceiaşi 308 arbitri olimpici se vor exersa temeinic, ei fiind ulterior supuşi şi unui seminar de două zile. Constatînd anticipat că tabela electronică de rezultate nu funcţionează încă destul de prompt, o vom supune unei funcţionări continue de 4 ore, exact ca la Olimpiadă. Cu acelaşi prilej vom testa şi instalaţiile din Satul olimpic, posibilităţile de cazare şi alimentaţie.

— Cum se pregătesc atleţii vest-germani pentru Olimpiadă ?

— După meciul de la Bucureşti şi înaintea campionatelor noastre, cel mai important test va fi întîlnirea de la Augsburg, din 23—24 iunie, cu puternica formaţie a U.R.S.S. În privinţa selecţiei, noi am optat pentru un sistem mixt. Nu vom fi aspri ca americanii, reducînd totul la un singur prilej. Pe atleţii de valoare absolut sigură i-am prevenit din timp că vor participa la Olimpiadă, iar pe ceilalţi i-am invitat să atingă în repetate rînduri baremurile stabilite, înainte de a-i definitiva ca participanţi, pentru ca stimulentul acesta să funcţioneze avantajos.

— Aţi văzut la Bucureşti atletele din România. Ce impresie v-au lăsat ?

— Înainte chiar de a le vedea în concurs, am studiat, în mod firesc, palmaresele lor. Mi se pare că în jumătate din numărul probelor feminine de atletism, România posedă sportive de renume mondial. Aceasta este o recomandare care nu mai are nevoie de comentarii. Cu asemenea atlete excepţionale cum sînt Lia Manoliu, Argentina Menis, Cornelia Popescu, Viorica Viscopoleanu, Ileana Silai este absolut sigur că în scurtă vreme România va forma titulare de valoare şi la probele acum încă deficitare. Şi pentru că vorbim de ţara dv., vă rog să-mi permiteţi să remarc, la prima mea vizită aci, cît de mult mi-a plăcut Bucureştiul, cu admirabilul său cadru de verdeaţă, şi ce impresionantă a fost pentru mine pasiunea pentru atletism a locuitorilor săi".

Victor BANCIULESCU

VASILI ALEKSEEV ÎNCEPE LA GREUTĂŢI PREA MARI...

Interesante comentarii în lumea halterelor

Deşi a trecut aproape o lună de la campionatele europene de haltere desfăşurate la Constanţa, ecourile acestei mari competiţii nu s-au stins încă. Ca dovadă, întrecerile din oraşul de pe litoralul românesc al Mării Negre sînt încă pe larg comentate în presa sovietică. Antrenorul echipei U.R.S.S., **Alekssei Medvediev,** a declarat unui redactor al ziarului moscovit „SOVIETSKI SPORT" că **„...repetiţia generală" de la C.E. a fost foarte utilă înaintea Jocurilor Olimpice de la München. Vom avea mult de muncit pentru ca la Olimpiadă să ne îndeplinim planul propus : cucerirea a 6 medalii de aur, şi două de argint".** Vorbind despre duelul Alekseev — Mang, antrenorul sovietic a spus : **„Vasili a comis o mare greşeală tactică : în dorinţa de a corecta unele recorduri mondiale el a început întrecerea la greutăţi foarte mari. Acestea însă nu au fost învinse... Dacă nu ar fi urmărit doborîrea recordurilor, victoria sa ar fi fost mai facilă în faţa lui Mang".**

Vorbind despre viitorii săi adversari la J.O., multiplul recordman mondial, halterofilul sovietic Vasili Alekseev a declarat : **„Mang este un om excelent de concurs, a luptat cu o mare energie şi a făcut totul pentru a cîştiga. La Con-**

18 FOTBALIŞTI FRANCEZI PENTRU C. E. UNIVERSITARE DIN ROMÂNIA

Asociaţia sportului şcolar şi universitar din Franţa a selecţionat 18 jucători pentru echipa studenţească a Franţei care va participa la campionatele europene universitare de fotbal, ce vor avea loc în luna iulie în România. Din lot fac parte următorii jucători : portari : Delachet (de la echipa Caen), Rouchas (Marsilia) ; fundaşi : Fandini (Nisa), Guillaumet (Paris), Sarreau (Bordeaux), Galateau (Marsilia), Kerbirion (Rennes), Cane (Paris) ; mijlocaşi : Berthommier (Dijon), Godot (Paris), Jaussaud (Toulouse), Courroy (Paris) ; atacanţi : Othily (Montpellier), Guyot (Strasbourg), Siffert (Strasbourg), Aubert (Marsilia), Gallice (Bordeaux), Redon (Rennes).

În oraşul maritim Cherson, de pe litoralul R.S.S. Ucrainene, sportul vîslelor cunoaşte o activitate mereu crescîndă. Clima caldă care domneşte aici permite un sezon prelungit şi de aceea vin să se antreneze în acest oraş canotorii loturilor olimpice sovietice, pentru J.O. de la München. Iată un aspect de la festivitatea de deschidere a unui recent concurs de canotaj desfăşurat la Cherson

Foto : TASS

OLIMPICI '72

JOHN AKII-BUA (UGANDA)

49,0 s PE 400 m GARDURI

S-a născut la 21 decembrie 1950 ; 1,89 m înălţime, 85 kg ; profesiune : ofiţer de poliţie ; practică atletismul de la 16 ani, iar „gardurile" de la 19 ani.

Uriaşul rezervor de talente care este continentul african, lansează de o bucată de vreme noi stele ale pistei de atletism. Una dintre acestea este fără îndoială ugandezul **John Akii-Bua,** care a devenit într-un singur an un nume temut de toţi specialiştii probei de 400 mg, probă în care deţine, de altfel, cel mai bun rezultat mondial al anului 1971.

Descoperit în vara lui 1969 de antrenorul englez **Malcolm Arnold** — care se ocupă şi în prezent de pregătirea sa — John coboară în mai puţin de un an sub 50 de secunde, cu toate condiţiile grele de antrenament. Apare în arena internaţională în 1970 cînd se clasează pe locul 5 la Jocurile Commonwealth-ului de la Edimburg. În 1971, cîştigă două curse „mari" care îi aduc celebritate : la Durham (S.U.A.) cu ocazia meciul Africa — America, realizînd 49,0 (al 6-lea rezultat al tuturor timpurilor), şi la Berkeley (S.U.A.) cu prilejul întîlnirii S.U.A. — U.R.S.S., — Selecţionata „Restul lumii".

Se remarcă printr-o alergare elastică, felină, şi un stil fluent de trecere a gardurilor. Ca o curiozitate, notăm faptul că John este capabil să treacă la fel de bine obstacolele cu ambele picioare, această particularitate ajutîndu-l să rezolve mai uşor problema ritmului de alergare între garduri. Este una din cele mai mari speranţe ale atletismului african la J. O.

Evoluţia rezultatelor : 1969 — 51,7, 1970 — 49,7, 1971 — 49,0 ; ultima performanţă reprezintă recordul Africii pe această distanţă.

AL. FEUERBACH (S.U.A.)

21,43 m LA GREUTATE

Considerat nr. 1 mondial la aruncarea greutăţii. Născut la 14 ianuarie 1948 (1,84 m înălţime, 111 kg.).

Feuerbach a devenit un nume relativ cunoscut în primul an al acestui deceniu, dar poate fi considerat o vedetă a probei abia din sezonul trecut, cînd ocupă locul secund în clasamentul anual al aruncătorilor americani. A înregistrat un progres unic — la acest nivel : în doi ani, peste 1,50 m. Considerat pînă acum un specialist al concursurilor „indoor", a demonstrat că este la fel de bun în aer liber, obţinînd în reuniunile actualului sezon o suită de rezultate excelente, de peste 21 m : 21,09 m, 21,35 m, 21,16 m, 21,43 m !

Duelul său — direct sau „la distanţă — cu recordmanul mondial **Randy Matson,** ale cărui scoruri îl fac încă deosebit de periculos, constituie unul din punctele de atracţie ale sezonului atletic din S.U.A. Şi, cu toate că „Al" pare un junior pe lîngă **Matson** (2 m înălţime) scorul acestui meci psihologic îi este, deocamdată, net favorabil. Oricum, pentru americani, apariţia acestui pachet de muşchi şi nervi este o binefacere.

Al. Feuerbach este speranţa lor principală penrtu J. O., unde vor avea de făcut faţă asaltului puternic al aruncătorilor din R. D. Germană.

Evoluţia rezultatelor : 1967 — 17,12 m, 1968 — 17,50 m, 1969 — 17,92 m, 1970 — 19,81 m, 1971 — 20,72 m, 1972 — 21,43 m ; este recordman mondial de sală cu 21,15 m (1972) ; deţine cu rezultatul de 21,43 m a doua performanţă a tuturor timpurilor.

■ULTIMELE ŞTIRI ■ ULTIMELE REZULTATE ■ULTIMELE ŞTIRI

NOU RECORD AL ŢĂRII LA SĂRITURA CU PRĂJINA

În cadrul campionatului Capitalei de seniori şi juniori la atletism, NICHIFOR LIGOR (C.A.U.) a obţinut 5,14 la săritura cu prăjina, ceea ce reprezintă un nou record de seniori al ţării (v.r. Dinu Pistalu 5,10 m — 1970).

NEWCOMBE ÎŞI VA APĂRA TITLUL LA WIMBLEDON

Cunoscutul campion al tenisului profesionist, australianul John Newcombe, cîştigătorul de anul trecut al turneului de la Wimbledon, va putea să-şi apere titlul. Acest lucru a devenit posibil datorită avocatului său, care a făcut proba că lui Newcombe i-a expirat contractul cu gruparea profesionistă în care activa şi care se opunea participării lui la acest tradiţional turneu.

RECORD MONDIAL LA 100 M GARDURI

În cadrul unui concurs desfăşurat joi la Posdam, atleta Annelie Ehrhard (R.D. Germană), care cu o zi înainte realizase la Berlin 12,7 sec. în cursa de 100 m garduri, a reuşit să parcurgă aceiaşi distanţă în 12,5 sec., performanţă care reprezintă un nou record mondial (vechiul record era de 12,6 şi aparţinea compatriotei sale Karin Balzer).

ECHIPA U.R.S.S. ŞI ÎN FINALA C.E. DE FOTBAL (TINERET)

SOFIA, 15 (Agerpres). Selecţionata U.R.S.S. s-a calificat în finala campionatului european de fotbal (echipe de tineret) pe care o va disputa cu reprezentativa Cehoslovaciei. În partida retur a semifinalei desfăşurată la Sofia, fotbaliştii sovietici au terminat la egalitate : 3—3 (2—2) cu echipa Bulgariei (în primul joc, formaţia U.R.S.S. cîştigase cu 4—0).

URUGUAY — NORVEGIA 1—0

Reprezentativa de fotbal a Uruguayului, aflată într-un turneu european, a jucat la Oslo cu selecţionata Norvegiei. Victoria a revenit oaspeţilor cu 1—0 (0—0).

Redacţia şi administraţia : Bucureşti, str. Vasile Conta nr. 16 ; telefoane : centrala 11.10.05, secţia corespondenţi 11.51.09, interurban 72 şi 280 ; telex : sportrom buc. 180, Tiparul I. P. „Informaţia", Bucureşti 40.368

Tîrgu-Mureș

PROLETARI DIN TOATE ȚĂRILE, UNIȚI-VĂ!

Sportul

ZIAR AL CONSILIULUI NATIONAL PENTRU EDUCAȚIE FIZICĂ ȘI SPORT

ANUL XXVIII — Nr. 7088 | 4 PAGINI 30 BANI | Sîmbătă 17 iunie 1972

ROMÂNIA — MÜNCHEN '72

MAI SÎNT 70 DE ZILE PÎNĂ LA DESCHIDEREA JOCURILOR OLIMPICE DE VARĂ

Citiți în pag. a 3-a un grupaj de materiale dedicate pregătirilor candidaților olimpici

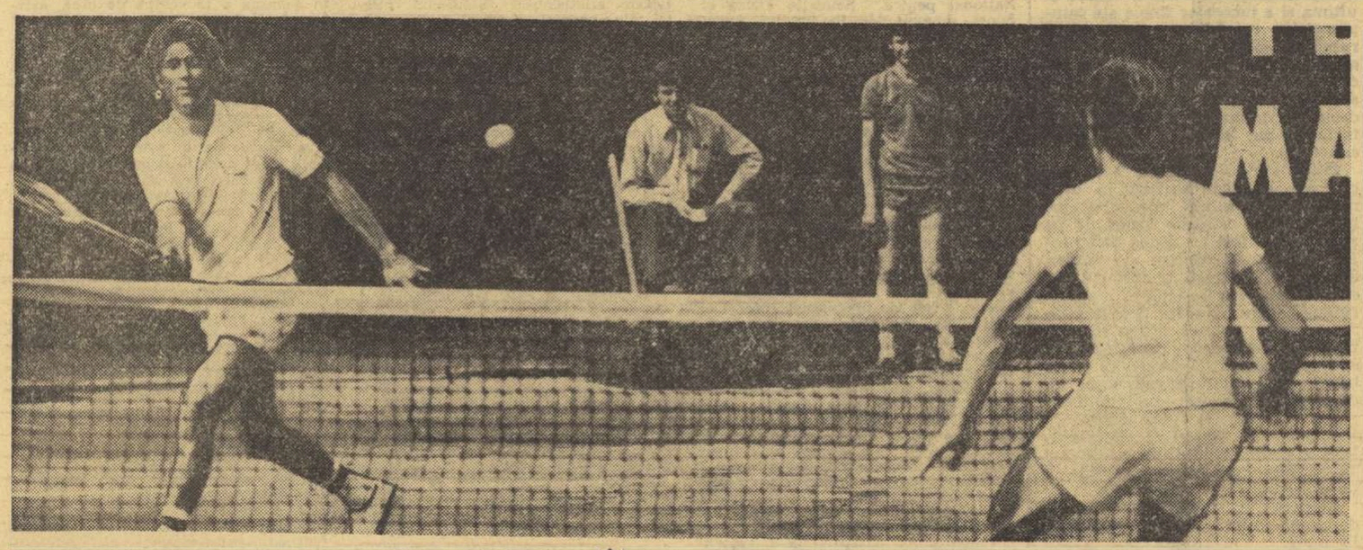

Iată-l pe Ilie Năstase trimițînd un vole puternic în terenul lui Corrado Barazzutti.
Foto: Theo MACARSCHI

ECHIPA ROMÂNIEI CONDUCE CU 1—0 ÎN ÎNTÎLNIREA CU ITALIA

● Năstase l-a învins pe Barazzutti, în prima partidă a semifinalei europene (gr. A) a „Cupei Davis" ● Țiriac întrerupe cu Panatta, după ce a condus cu 2—0 ● Întrecerile continuă azi, de la ora 14

Această mult așteptată semifinală europeană pentru „Cupa Davis", dintre România și Italia, a oferit pînă acum tot ce ne promisese. Spectacol de mare tenis, luptă pasionantă, momente de intensitate și emoție. Toate acestea, plus un debut bun prin victoria lui Năstase, au fost oferite ieri numeroșilor spectatori care au invadat pur și simplu tribunele de la Progresul. Totodată însă, lor — dar mai ales jucătorilor din teren — le-a fost dat să suporte rigorile unei canicule excesive. Surprinzător, calitatea jocului n-a fost prea mult influențată de căldură. S-a jucat splendid și cei patru ași ai rachetei, prezenți în fața spectatorilor și a camerelor de televiziune, merită toate felicitările.

Reprezentativa României conduce cu 1—0, un meci fiind întrerupt. Am făcut un prim pas spre victorie, dar calea este încă lungă. Mai sînt două zile de joc și patru partide care își așteaptă decizia.

NĂSTASE — BARAZZUTTI 7—5, 6—2, 6—0

Un scor concludent și care exprimă foarte fidel desfășurarea partidei. În fața supercampionului nostru, rezistența tînărului jucător italian, uneori disperată, a slăbit treptat pînă la o evasi-totală prăbușire. Spre finalul disputei, Ilie Năstase stăpînea tot jocul, dar numai după ce trebuise să anihileze desele tentative ale lui Corrado Barazzutti de a se impune.

De fapt, superioritatea românului se vădise și la începutul partidei. Năstase a condus, în primul set, după un break în ghemul doi, urcîndu-și avansul la 3—0 și 5—1. Într-un singur ghem (al patrulea) Barazzutti reușise să puncteze după ce trecea de o egalitate disputată cu dîrzenie. Aci se produce singura cotitură mai importantă a meciului. Pe de o parte, relaxarea lui Năstase — care greșește cîteva stopuri — iar pe de alta, tenacitatea surprinzătoare a italianului face ca mersul partidei să se schimbe. Barazzutti cîștigă de două ori contra serviciului și egalează pînă la urmă: 5—5. A trebuit ca Năstase să-și concentreze întreaga atenție pentru a nu mai rata nimic în continuare: 6—5 pe serviciul său și 7—5 contra serviciului adversarului!

Setul doi debutează cu un ghem foarte disputat. De cinci ori tabela electronică de afișaj indică egalitate. De trei ori Barazzutti are minge de break. Dar Năstase revine de fiecare dată cu mingi excepționale, cu precădere voleuri-

C. COMARNISCHI
Radu VOIA

(Continuare în pag. a 4-a)

„PUTEM DA MAI MULT!"

— ACEASTA ESTE CONVINGEREA ÎMPĂRTĂȘITĂ DE TOT MAI NUMEROASE COLECTIVE DE OAMENI AI MUNCII

MANIFESTARE ȘTIINȚIFICĂ LA TÎRGOVIȘTE

Stimulat de amplele acțiuni care se întreprind pe întreg cuprinsul patriei în întîmpinarea Conferinței Naționale a partidului, micul dar harnicul colectiv al cabinetului medico-sportiv din Tîrgoviște, condus de dr. Gh. Untea, a organizat prima sa manifestare științifică, dedicată acestui mare eveniment.

În sala Casei de cultură a tineretului a avut loc o masă rotundă pe o temă de stringentă actualitate practică în munca medicilor de sport, a antrenorilor, instructorilor și profesorilor de educație fizică: **„Problema refacerii după efort și a recuperării sportivului de performanță".**

Simpozionul tîrgoviștean a găsit un sprijin larg din partea Consiliului județean Dîmbovița pentru educație fizică și sport (președinte prof. Paul Oltei) și a Centrului de medicină sportivă din București.

În prima parte a întîlnirii, dr. I. Dragan, directorul C.M.S., dr. V. Iliescu, șeful serviciului de ortopedie al C.M.S., dr. O. Petrescu, șeful serviciului de recuperare al C.M.S., dr. Ed. Șerban, șeful serviciului balnear și de recuperare Pucioasa, și dr. Gh. Untea au prezentat scurte informări asupra temelor puse în discuție, arătînd că **refacerea după efort și recuperarea după accidentele sportive sînt două noțiuni distincte, absolut diferite, prima vizîndu-i pe oamenii sănătoși, cea de-a doua intrînd în sfera patologiei.**

Vorbitorii au expus sintetic ultimele noutăți și cuceriri științifice în aceste domenii, la care școala românească de medicină sportivă și-a adus o contribuție substanțială.

Am încercat apoi, în dialogul care a urmat, un sentiment de plăcută surpriză văzînd cît interes stîrnesc în rîndul tehnicienilor sportivi dîmbovițeni aceste probleme.

Valeriu CHIOSE

(Continuare în pag. a 2-a)

ÎN CINSTEA CONFERINȚEI NAȚIONALE A PARTIDULUI ȘI A CELEI DE-A 25-A ANIVERSĂRI A REPUBLICII

LA „INDEPENDENȚA" SIBIU:

ÎNCĂ 15 MILIOANE PESTE ANGAJAMENTUL LUAT ANTERIOR LA PRODUCȚIA MARFĂ!

Harnicul colectiv al celei mai mari uzine sibiene a scris dintotdeauna fapte de strălucit devotament muncitoresc, de admirabilă dăruire pe frontul întrecerii socialiste.

Climatul fertil, de larg avînt creator ce încununează aceste zile premergătoare Conferinței Naționale a partidului, nu putea, evident, să nu-și lase amprenta și în perimetrul uzinei „Independența". **„În urmă cu două zile, la adunarea de partid cu activul din uzină,** ne spunea președintele Comitetului sindicatului, Ioan Oprescu, **am fost martorii unor dezbateri încărcate de responsabilitate comunistă, de dorință fermă de a munci mai mult și mai bine, în scopul înfăptuirii unui obiectiv hotărîtor: „CINCINALUL ÎNAINTE DE TERMEN!"**

Într-un spirit de înaltă exigență, comuniștii și-au analizat în amănunțime lipsurile constatate în diverse sectoare, posibilitățile înlăturării lor, pentru ca uzina întreagă — acționînd ca un angrenaj perfect — să-și pună în valoare toate rezervele în atingerea și depășirea obiectivelor economice din acest an.

„În ciuda rezultatelor obținute, apreciem că nu am făcut totul la locurile noastre de muncă pentru a spori amploarea realizărilor" — acesta a fost, în esență, punctul de vedere al celor mai mulți vorbitori, leit-motivul care a precedat cu regularitate chemarea de a ridica ștacheta angajamentelor la nivelul posibilităților reale ale colectivului de muncă, ale uzinei întregi.

„Am realizat pe primele 5 luni ale anului o producție marfă suplimentară în valoare de 11,5 milioane lei — se spunea în adunare. **Cele mai multe secții din uzină au devansat o mare parte din comenzi; vom fi în acest an beneficiarii noii hale de utiaj complex. Prin prisma acestor argumente, avînd în vedere avîntul cu care întreg colectivul de muncă a declanșat întrecerea pentru realizarea**

Ilie IONESCU — coresp. județean

(Continuare în pag. a 2-a)

CICLIȘTII NOȘTRI I-AU ÎNTRECUT PE CEI MAGHIARI ÎN „PREMIUL OLIMPIC"

De la bun început, examenul pentru cucerirea dreptului de participare la J.O. pe care avea să-l dea prima reprezentativă a țării, în proba de contratimp pe distanța de 100 km, se anunța extrem de dificil. Să acoperi 100 km în numai patru oameni, într-o goană cu peste 44 km/h, pe o căldură tropicală și avînd drept principal rival o formație de talia celeia a R.P. Ungare, constituiau tot atîtea probleme pentru rezolvarea cărora Vasile Teodor și colegii săi au pus în funcție toate cunoștințele lor în materie de tactică și au alergat dezlănțuit, fără ca vreunul dintre ei să-și menajeze cîtuși de puțin forțele. Numai că, după 40 de km de rulaj (pe autostrada București-Pitești), Vasile Miu nu a mai putut rezista ritmului impus de ceilalți trei echipieri și, toropit și de căldură, a ridicat mîinile de pe ghidon, abandonînd. Rămași în trei, reprezentanții noștri au făcut eforturi disperate, reușind să mențină ba chiar, spre sfîrșitul cursei, să accelereze ritmul de alergare. În final, ei au cîștigat „meciul" cu prima reprezentativă a R.P. Ungare, dar nu au reușit să îndeplinească și norma olimpică propusă (2 h 08:00.). În condițiile în care au alergat, a fost și firesc să nu o îndeplinească. Mai au însă timp la viitoarele concursuri test.

Prima reprezentativă a R.P. Ungare a început cursa formidabil. Pe primii 25 km. oaspeții au realizat 30 min. 22 sec (reprezentativa României 31 min. 30 sec) și au menținut tempo-ul aproape identic și pe următorii 50 km. Pe ultima parte a cursei însă, sufocați, ei au redus mult motoarele — clasîndu-se în final după echipa primă a României. Iată, de altfel, clasamentele: 1. România I (V. Teodor, I. Cosma, C. Grigore, V. Miu) 2 h 17:40, 2. Ungaria I (A. Takacs, G. Imre, Traian Debreczeni, G. Nagy) 2 h 17:50, 3. Ungaria II (I. Peterman, D. Szemety, A. Busi, M. Sterli) 2 h 18:24, 4. Metalul Plopeni 2 h 21:48, 5. Steaua 2 h 24:58, 6. România II 2 h 25:44.

În proba de contratimp rezervată juniorilor, disputată pe 50 km, victoria a revenit formației Petrolul III (A. Ciobanu, G. Marton, N. Stati, T. Toro), cu 1 h 10:46, urmată de Petrolul II, cu 1 h 12:45, și Petrolul I cu 1 h 14:50.

Gh. ȘTEFANESCU

Vasile Teodor, Ion Cosma, Constantin Grigore și Vasile Miu gonind pe autostrada București-Pitești
Foto: Ion MIHĂICA

LA TURNEUL INTERNAȚIONAL AL ROMÂNIEI ȘI-AU ANUNȚAT PARTICIPAREA

LUPTĂTORI DIN 18 ȚĂRI

La sfîrșitul săptămînii viitoare, vineri, sîmbătă și duminică, în sala Floreasca din Capitală, va avea loc **Turneul internațional de lupte** (greco-romane și libere) **al României.** La această importantă competiție preolimpică și-au anunțat participarea luptători din **Bulgaria, Cehoslovacia, Cuba, Danemarca, Elveția, Franța, R. D. Germană, R. F. a Germaniei, Grecia, Israel, Iugoslavia, Maroc, R. P. Mongolă, Polonia, Suedia, Ungaria, Uniunea Sovietică și România.** Ieri au sosit primii oaspeți — luptătorii cubanezi.

ECHIPELE DE GIMNASTICĂ ALE R.P. CHINEZE ÎN VIZITĂ ÎN ȚARA NOASTRĂ

La invitația Federației române de specialitate, echipele de gimnastică (feminină și masculină) ale R. P. Chineze vor efectua luna viitoare un turneu în țara noastră. Cu această ocazie, vor avea loc mai multe antrenamente comune ale gimnastelor și gimnaștilor din cele două țări, iar în ziua de 9 iulie, la Brașov, se va desfășura întîlnirea oficială amicală dintre selecționatele masculine și feminine ale României și R. P. Chineze.

„REGATA TAMPERE" — UN NOU ȘI IMPORTANT TEST PENTRU CAIACIȘTII ȘI CANOIȘTII ROMÂNI

TAMPERE, 16 (prin telefon, de la trimisul nostru special).

Cu toate că după „Regata Plovdiv", care a inaugurat marile întreceri preolimpice ale sezonului de caiac-canoe, calendarul internațional a fost extrem de bogat la fiecare sfîrșit de săptămînă, este evident că programul de astăzi și de mîine de pe pista nautică de la Tampere constituie cel de-al doilea mare și dificil examen pentru mulți dintre performerii continentali și mondiali în acest sport. Cel puțin pentru echipa României, confruntarea de la Tampere are o importanță cu totul deosebită, ea oferind prilejul unei întîlniri cu cele mai valoroase echipaje dintre cele care probabil vor fi prezente la startul olimpic de la München. După cum se știe, la Plovdiv, caiaciștii și canoiștii noștri au avut prilejul unei utile verificări în compania echipelor olimpice ale R. D. Germane, Poloniei, Bulgariei, a cîtorva echipaje puternice din alte țări. Acum — alți adversari, printre aceștia numărîndu-se mulți candidați la titlurile și medaliile olimpice.

Fără să vrem, ne gîndim și la faptul că, anul viitor, în acest oraș se vor disputa campionatele mondiale, dar Münchenul este prea aproape ca să nu domine preocupările tuturor sportivilor și specialiștilor prezenți acum la Tampere.

Delegația României, care cuprinde 16 „olimpici", a sosit joi seara la Tampere, întîmpinată — ca și la Helsinki — cu multă amabilitate de organizatorii regatei internaționale, de numeroși pasionați ai sportului. Antrenorii care însoțesc lotul nostru, **Nicolae Navasart** și **Octav Mercurean,** ne-au declarat că la fel ca la Plovdiv, urmăresc în principal verificarea echipajelor, evoluția lor în compania unor ad-

Dan GARLEȘTEANU

(Continuare în pag. a 4-a)

ASTĂ-SEARĂ (ORA 20), PE STADIONUL „23 AUGUST", LA LUMINA REFLECTOARELOR

ROMÂNIA — ITALIA LA FOTBAL,

UN MECI DE MARE ATRACȚIE, ÎN CARE ECHIPA NOASTRĂ ÎNTÎLNEȘTE PE VICECAMPIOANA MONDIALĂ

ROMÂNIA

		ADAMACHE		
SATMAREANU	DUMITRU	LUPESCU	DINU	DELEANU
			NUNWEILLER	
LUCESCU		DOBRIN	DOMIDE	KUN

Partida va fi condusă de M. GUGULOVICI, ajutat la linie de **M. Travlejev** și **I. Katulici** — toți din Iugoslavia. Meciul va începe la ora 20 și va fi transmis — în întregime — pe micul ecran.

PRATI (Anastasi)	BONINSEGNA	CAUSIO
CAPELLO	MAZZOLA	AGROPPI
MARCHETTI	ROSATTO	SPINOSI
	BURGNICH	
	ZOFF	

ITALIA

Stadionul 23 August va găzdui astă-seară una din cele mai atractive partide jucate în Capitală.

Numele, faima, valoarea echipei italiene înseamnă tot atîtea forțe magnetice pentru publicul din orice oraș, de pe orice continent, iar în cazul nostru ele se conjugă cu marele interes al iubitorilor fotbalului bucureșteni de a urmări, într-o companie selectă, echipa reprezentativă a României, călită și afirmată în întreceri grele de-a lungul ultimilor ani.

Legitima curiozitate de a vedea cum face față echipa noastră națională oricărui adversar este, firește, mai mare la acest meci, deoarece Italia rămîne Italia, o formație din categoria maeștrilor, iar un rezultat bun în compania ei înseamnă pentru orice „team" de pe glob un titlu de onoare.

Toate aceste considerente care explică atracția pe care o exercită acest meci în marea masă a iubitorilor de fotbal din România ar fi fost la fel de valabile și acum zece ani, și acum cinci, și acum trei ani.

Astăzi, însă, lor **li se adaugă un supliment de cotă de interes,** născută din **asemănarea de conjunctură în care se află cele două adversare de mîine.** Ambele echipe au ajuns în Campionatul European pînă în faza sferturilor de finală, încheindu-și cariera în prestigioasa competiție continentală în pragul turneului final, găzduit în aceste zile de Belgia. Judecînd după numeroase și aprinse articole apărute în presa de specialitate italiană, meciul de la București este considerat o partidă de răscruce în destinele Squadrei Azzurra. Prin jocul său de mîine, echipa Italiei vrea să facă un pas hotărît într-o nouă carieră, în care să ajungă din nou undeva în fruntea soccerului european.

La rîndul său, echipa României, care s-a afirmat și a crescut în „bătăliile" Campionatului mondial și ale celui european, este hotărîtă să ia mîine un start favorabil într-o nouă și importantă perioadă de activitate din existența sa.

Preocupat de dezvoltarea substanțială a capacității de atac a echipei noastre — valențele ofensive fiind caracteristice oricărei formații de mare valoare —, **antrenorul Angelo Niculescu și elevii săi privesc partida de azi ca pe o primă și importantă acțiune în opera de perfecționare a jocului echipei reprezentative.**

Marius POPESCU

(Continuare în pag. a 4-a)

CU TINERI ȘI BĂTRÎNI, ECHIPA ITALIEI ÎNTR-O NOUĂ FORMULĂ

● Mazzola ne explică sensurile cursei dintre vechea și noua gardă
● Valcareggi, despre operațiunea remaniere într-o echipă națională

Antrenorul Ferruccio Valcareggi explică jucătorilor săi programul antrenamentului efectuat ieri după-amiază pe stadionul „23 August"
Foto: Paul ROMOȘAN

Grăbiți, grăbiți italienii!.. Avionul lor special, anunțat pentru ora 11.30, a aterizat cu un sfert de oră mai devreme. În cîteva minute i-am văzut, urcînd scările către holul cel mare al aeroportului, pe vechii internaționali italieni, alături de „minjii" care le dau asaltul în echipa națională. Parcă pentru a elimina orice fel de bănuială, privind raporturile „bătrînilor" cu tinerii, reprezentanții celor două generații se amestecă în grupuri care îi cuprind pe Mazzola, Causio și Fedele, pe Burgnich și Spinosi pe Zoff și Marchetti. Toată lumea se plînge de marele adversar — căldura. Și la Roma canicula, și aici...

— De cînd n-a plouat aici?, se interesează Mazzola. Îi răspundem că ploaia ne-a mai vizitat din cînd în cînd, dar căldura a revenit de fiecare dată cu insistență. „Credeam că o să dăm de răcoare aici și, iată, tot căldarea de foc care se revărsa asupra noastră la Roma o găsim și aici. Dar, poate spre seară se face mai răcoa-

Eftimie IONESCU

(Continuare în pag a 4-a)

In cinstea CONFERINȚEI NAȚIONALE A PARTIDULUI ȘI A CELEI DE-A 25-A ANIVERSĂRI A REPUBLICII

LA „INDEPENDENȚA" SIBIU

(Urmare din pag. 1)

planului cincinal în patru ani și jumătate, APRECIEM CĂ ANGAJAMENTUL UZINEI, SUPLIMENTAT RECENT LA 15 MILIOANE, POATE FI DUBLAT!"

30 milioane lei producție marfă suplimentară, deci, în folosul patriei, al poporului, în folosul progresului tot mai accelerat al societății noastre! Este o cifră pe deplin realizabilă!

Muncitorul **Ieronim Olaru** — în timpul liber un prieten statornic al sportului — spunea: **„Prestigiul nostru, rezultatele remarcabile obținute ani de-a rindul cu perseverență, ne cer azi să dovedim încă o dată de ce sîntem în stare.** ANGAJAMENTUL, PE CARE L-AM SUPLIMENTAT ACUM A DOUA OARĂ, TREBUIE SĂ DEVINĂ DIN ACEST CEAS ANGAJAMENTUL FIECĂRUIA DINTRE NOI, **obiectivul căruia să-i închinăm munca noastră entuziastă. La noi, la cazangerie, s-a răspuns cu fapte: angajamentul sectiei a fost sporit de la 4 milioane la 6 milioane și Combinatul siderurgic gălățean (ca să nu amintesc decît pe unul din beneficiarii noștri) va simți curînd tăria cu care se respectă la noi cuvîntul dat".**

★

Oamenii „Independenței" au chibzuit responsabil, gospodărește, la contribuția lor în marele avînt al țării. Concluzia a fost unanimă: „PUTEM DA MAI MULT!"

Și oamenii „Independenței" dau acum mai mult. Mai multe ciocane de abataj, mai multe cuptoare și instalații chimice. Zeci, sute, mii de semnături pe cronica acestor zile fierbinți ce vor rămîne înscrise în istoria devenirii noastre comuniste.

La această hotărîre generală o contribuție substanțială își aduc și sportivii uzinei. Dacă fotbaliștii au ocupat primul loc în seria a IX-a a Diviziei C, calificîndu-se pentru baraj, sau handbaliștii s-au clasat pe locul V în Divizia A, la primul an de la promovare, iată că și în producție ei sînt cunoscuți ca muncitori conștiincioși care lucrează cu multă pasiune. Printre aceștia, fotbaliștii ing. **Teodor Munteanu**, de la secția ciocane pneumatice, strungarul **Viorel Hizo**, din secția mecanică II, lăcătușul de la secția de montaj, **Ladislau Naghi**, electricianul **Gh. Judele**, de la mecanică II sau handbaliștii **Rolf Schnaepp**, tehnician la mecanică II, lăcătușul **Nicolae Secășan** de la mecanică II sau **Ioan Belu** — lăcătuș la cazangerie, sînt muncitori de frunte, integrați trup și suflet acestui avînt general al marii uzine sibiene consacrat mărețului eveniment care se apropie.

MANIFESTARE ȘTIINȚIFICĂ ÎN PREMIERĂ LA TÎRGOVIȘTE

(Urmare din pag. 1)

Antrenorii de fotbal **Eugen Popescu**, coordonatorul Centrului de copii și juniori de la Metalul Tîrgoviște, și colaboratorul său, prof. **Gheorghe Țicușan**, antrenorul de box **Ion Tincău**, profesoara de educație fizică **Maria C...riță** și alții au pus timp de aproape două ore întrebări care denotă că asemenea chestiuni îi frămîntă și îi preocupă.

Pornindu-se de la refacere și recuperare, cadrul discuțiilor s-a extins, atingînd și alte domenii ale medicinei sportive: alimentația, antrenamentul cu intervale, vîrsta optimă de începere a performanței în diferite discipline, controlul anti-doping, testarea capacității de efort aerob și anaerob, asistența psihologică a performerului etc.

La toate întrebările s-au dat răspunsuri clare, explicite, legate de practica muncii curente.

Tehnicienii prezenți la masa rotundă au arătat că resimt lipsa unei literaturi de popularizare și ne-au rugat să transmitem editurii „Stadion" această doleanță a lor.

La numai un an de la înființare, cabinetul medico-sportiv din Tîrgoviște a trecut cu deplin succes primul său examen de maturitate științifică.

„SĂPTĂMÎNA SPORTURILOR OLIMPICE"

REZERVATĂ PIONIERILOR DIN CAPITALĂ

Vineri au început în Capitală întrecerile sportive pionierești din cadrul „Săptămînii sporturilor olimpice", rezervate pionierilor din clasele III—IV și V—VI, băieți și fete.

Acțiunea, organizată în cinstea Conferinței Naționale a partidului și a celei de a 25-a aniversări a Republicii, este inițiată de Consiliul municipal pentru educație fizică și sport, Consiliul municipal al Organizației pionierilor și Inspectoratul școlar al Capitalei. Ea se va desfășura în principal în intervalul de la 16—21 iunie, pe terenurile de la Palatul pionierilor și pe baza sportivă „Cutezătorii", la următoarele discipline:

ȘAH (sala cercului de șah de la Palatul pionierilor, echipe formate din cîte 4 băieți și o fată), OINĂ (turneu găzduit de terenul C.P.B.), GIMNASTICĂ MODERNĂ (la Teatrul de vară de la Palatul pionierilor, cu participarea unor ansambluri), FOTBAL, BASCHET, HANDBAL, NAVOMODELE (la centrul experimental de la lacul Băneasa).

De menționat că la etapele pe sector au luat parte aproape 900 de echipe, însumînd peste 7 500 de pionieri și pioniere.

handbal

Au fost desemnate campioanele republicane ale elevilor și juniorilor

IAȘI, 16 (prin telefon, de la trimisul nostru). În fine, a trecut și ultima zi a turneelor finale ale campionatelor republicane de handbal rezervate elevilor și juniorilor. Decorul a rămas neschimbat, căldura nu i-a menajat pe jucători și pe spectatori, dar în această rundă, decisivă, dramatismul partidelor a încîntat, pur și simplu, întreaga asistență.

Titlurile de campioane s-au decis, pe „linia de sosire", în ultimele două întîlniri ale zilei, iar lupta pentru celelalte locuri de pe podium n-a fost cu nimic mai prejos. În primele dispute ale fetelor, Șc. sp. 2 București a întrecut Șc. sp. Craiova cu 7—4 (4—1), asigurîndu-și o medalie, iar Șc. sp. Gloria Arad a obținut prima ei victorie din competiție, depășind Șc. sp. Bistrița cu 13—10 (7—5). La băieți, Șc. sp. 3 București, urmărită de aceeași nesansă (dublată, însă, acum de pripeala jucătorilor în momentele de încordare ale meciului), a pierdut întîlnirea cu Șc. sp. Tg. Mureș la scorul de 15—10 (8—10).

În sfîrșit, în ultima reuniune, cea de după-amiază, turneul a ajuns la apogeu, fiecare gol înscris sau primit constituind o șansă cîștigată sau pierdută în lupta pentru cucerirea titlului.

La capătul acestei zile, tricourile de campioane republicane ale școlarilor și juniorilor au fost cucerite de echipele Șc. sp. 1 București la băieți și Lic. 2 Iași la fete.

Iată și ultimele rezultate înregistrate: **masculin:** Lic. 4 Timișoara — Șc. Sp. Craiova 17—12 (10—5), Șc. sp. 1 București — Șc. sp. Orașul Gheorghe Gheorghiu-Dej 13—13 (7—8); **feminin:** Lic. 2 Iași — Lic. 2 Brașov 11—8 (6—5).

Horia ALEXANDRESCU

box

DE LUNI, LA PATINOARUL „23 AUGUST"

87 DE FINALIȘTI LA CAMPIONATELE NAȚIONALE

• Paul Dobrescu trece la categoria semimijlocie! • Ion Alexe (în repaus după k.o.) nu va lua startul • Doar 7 campioni își apără titlurile

De luni începe o nouă săptămînă de foc pentru lumea boxului românesc. În cursul a 7 zile se vor desfășura finalele campionatelor naționale de box ale României, ajunse acum la cea de a 43-a lor ediție.

Între 19 și 24 iunie, în incinta patinoarului artificial „23 August" — devenită tradițională gazdă a manifestărilor pugilistice — 87 de boxeri vor lupta pentru centurile tricolore. În principiu, trebuiau să fie cîte 8 finaliști la fiecare categorie. A intervenit însă nefericitul k.o. suportat de Ion Alexe la Szczecin și, deși calificat, campionul țării nu va putea lua startul la finale. De altfel, încă o noutate — senzațională — face ca nu toate categoriile să fie egal populate: se pare că Paul Dobrescu — participant obișnuit la categoria ușoară — s-a hotărît să atace titlul la categoria semimijlocie, ceea ce va ridica la 9 numărul participanților de 67 kg, impunînd implicit un meci preliminar suplimentar.

Parcurgînd lista candidaților, constatăm că doar 7 din cei 11 campioni de anul trecut își vor apăra titlurile: **Aurel Mihai, Constantin Gruiescu, Gabriel Pometcu, Antoniu Vasile, Victor Zilberman, Ion Györffi și Alec Năstac.** Vor absenta doi campioni: **Ion Alexe** (în repaus forțat) și **Ion Monea** (retras din box), iar alți doi campioni au schimbat categoria inițială: **Aurel Dumitrescu** (de la cocoș la pană, categorie în care s-a calificat la întrecerile zonale) și **Paul Dobrescu** (prin opțiune personală).

În special una dintre aceste modificări creează premisa unei extraordinare bătălii pentru titlu și anume la categoria pană, în cadrul căreia se vor înfrunta vechi și cunoscuți concurenți, care de-a lungul anilor s-au perindat prin diferite categorii și care acum vor fi reuniți sub semnul aceloraași sorți: **Gabriel Pometcu, Pavel Nedelcea, Octavian Amăzăroaie** și acum **Aurel Dumitrescu.** Pentru prietenii boxului este evident că întrecerile finale ale campionatului național de box stau sub semnul influențării hotărîtoare a selecționerilor pentru definitivarea lotului olimpic. De altfel, potrivit unei uzanțe devenită tradițională, Federația română de box a anunțat că va purcede la stabilirea candidaților olimpici chiar a doua zi după seara finalelor.

Altă caracteristică notabilă a fazei finale a campionatului este prezența pe lista tragerilor la sorți a unui mare număr de outsideri, tineri ce bat la porțile consacrării, talente care așteaptă confirmarea în ambianța unei mari competiții naționale, în fața unui public competent și foarte exigent cum este cel bucureștean. Sînt băieți de la Voința Tulcea și Gloria Buzău, de la Industria Sîrmei Cîmpia Turzii și C.S.M. Reșița, din numeroase asociații sportive și cluburi, din peste 25 de localități, ceea ce mărturisește o îmbucurătoare răspîndire a dragostei de box pe teritoriul țării.

Spre un posibil și inedit meci Paul Dobrescu (stînga) — Victor Zilberman?

Victor BANCIULESCU

lupte

BACĂU, 16 (prin telefon, de la corespondentul nostru județean). Începînd de vineri și pînă duminică, Sala Tineretului din localitate găzduiește finala campionatului republican individual de tineret la lupte greco-romane. La această mare confruntare a cadeților sportului luptelor participă 183 de concurenți, cea mai populată categorie fiind cea de la 62 kg (pană) cu 23 sportivi. Stabilirea orașului Bacău ca loc de desfășurare a competiției nu este deloc întîmplătoare, ea fiind urmarea bunelor rezultate obținute în ultimul timp de către luptătorii băcăuani. Pentru a fi la înălțimea încrederii acordate de către F.R.L., organele sportive locale, respectiv C.J.E.F.S. Bacău și Comisia județeană de lupte, au luat toate măsurile ca întrecerile să se desfășoare în cele mai bune condiții, lucru ce s-a observat chiar la prima reuniune.

ÎN SALA TINERETULUI DIN BACĂU
AU ÎNCEPUT CONFRUNTĂRILE FINALE ALE CADEȚILOR

De menționat, două aspecte inedite, și anume, demonstrația făcută înaintea gongului inaugural, de antrenorul Ion Cernea cu doi luptători, care au exemplificat pe viu, atît arbitrilor cît și concurenților, aplicarea întocmai a noilor reguli de concurs, iar al doilea — prezența, la Bacău, a trei arbitri turci, care au fost invitați de către federația de specialitate pentru apropiatul turneu internațional al României. U. Demirag, P. Burhan și S. Ugur au condus meciuri chiar din prima reuniune.

Confruntările din turul inaugural au fost destul de interesante, cu toate că majoritatea meciurilor s-au încheiat înainte de limită. N-au lipsit nici surprizele, dintre care amintim rezultatul egal obținut de băcăuanul N. Iliuță, la categoria pană, în fața lui Al. Szabo (Cluj), medaliat cu bronz la C. E. de juniori.

Iată cîteva rezultate din prima reuniune: cat. semimuscă: N. Gîngă (Buc.) b. desc. P. Tănase (Sinaia), Gh. Florea (Călugăreni) b.t. I. Ioniță (Craiova), V. Olteanu (Constanța) b.t. Z. Moldovan (Oradea); **cat. muscă:** Gh. Stroe (București) b.t. L. Domnescu (Buzău), I. Caușan (Bacău) b. desc. M. Stanciu (Sinaia); **cat. cocoș:** M. Popovici (P. Neamț) b.t. Gh. Enea (Băilești), M. Boțilă (Pitești) b.t. D. Ghiță (Buzău), Șt. Ștefan (Timișoara) b.t. A. Kutin (Constanța); **cat. pană:** D. Mizileanu (București) b.p. V. Gherghina (Pitești), I. Pavelescu (Cîmpulung Muscel) b.p. S. Barath (Tg. Mureș).

Întrecerile continuă simbătă și se vor încheia duminică la prînz.

I. IANCU

rugby

MÎINE... ULTIMA ETAPĂ

Și făcînd această afirmație, încercăm, firesc, o strîngere de inimă. Se termină campionatul republican de rugby ediția 1971/1972 (chiar dacă după aceea vom avea de aflat rezultatele unor meciuri restanță). Practic mîine, duminică 18 iunie, în patru orașe ale țării — București, Petroșani, Cluj și Bîrlad — se desfășoară ultima etapă a acestui campionat inedit în felul său, un campionat care ne-a dat un clasament cu primele două locuri ocupate de echipe din provincie.

Ce se așteaptă de la etapa de mîine? Desemnarea campioanei acestui an. La Bîrlad, de pildă, ca un omagiu, parcă, adus acestui oraș care a dat atîția rugbyști buni țării, are loc o confruntare de o deosebită importanță pentru locul I. **„U" Timișoara** vine „la victorie" în Bîrlad pentru ca astfel să cîștige campionatul. **Rulmentul** însă, după cum ne spunea antrenorul Viorel Călin, care a trecut zilele acestea prin redacție, nici nu se gîndește să... piardă. „Chestiune de orgoliu" se subliniază. Ne aflăm și în posesia formațiilor probabile ce se vor confrunta mîine. **„U":** Duță — Suciu, Peter, Cîndea, Szasz — Ghețu, Iacob (Ceauș) — Rășcanu, Voliman, Tătucu — Priess, Ionică — Neiss, Popovici, Ene; **RULMENTUL:** Mihalcea — Nedelcu, Chiriță, Ciorici, Balea — Peiu, Rujoiu — Manasz, Munteanu, Brad — Gherasim, Constantin — Patrahan, Matei, Neculau. (Arbitrează Al. Lemneanu).

La fel de importantă partida de la Petroșani unde **Știința** de asemenea trebuie să cîștige neapărat, întrucît și ea are șanse la titlu (în cazul unei eventuale înfrîngeri a timișorenilor). Ceea ce credem că va reuși în fața **Griviței Roșii**, oarecum decepționantă în acest final de campionat. La Cluj, meci fără miză între **Agronomia** și **C.S.M. Sibiu.** Trei partide la București. **Dinamo** întîlnește, în fieful său, cu gînduri serioase... pentru locul III pe **Politehnica Iași.** Cuplaj pe terenul Gloria: la ora 10, **Sportul studențesc** întîlnește într-un meci greu pe **Steaua.** Studenții bucureșteni după „catastrofa Gloria" par a fi obosiți și cu gîndul la campionatul viitor. Ultimele lor insuccese pledează pentru această idee. La ora 12, **Gloria** va întîlni **Farul,** tot o echipă obosită în momentul de față, așa că bucureștenii apar favoriți.

Iată și clasamentul la zi, după jucarea unei restanțe (**Politehnica Iași,** după cum ne scrie corespondentul nostru D. Diaconescu, a trecut de **Farul Constanța** cu 36—13, la pauză 22—0).

1. Știința	21	15	2	4	212—105	53
2. Universitatea	20	16	0	4	258—124	52
3. Dinamo	21	13	2	6	251—133	49
4. Steaua	20	11	4	5	296—146	46
5. Griviță Roșie	20	11	4	5	268—162	46
6. Rulmentul Bîrlad	21	9	1	11	152—189	40
7. C.S.M. Sibiu	21	8	1	12	151—185	38
8. Politehnica Iași	21	8	0	13	176—188	37
9. Sportul studențesc	21	7	1	13	193—240	36
10. Farul Constanța	18	8	0	10	145—201	34
11. Gloria	21	5	1	15	150—271	32
12. Agronomia Cluj	21	4	0	17	106—376	29

moto

MOTOCROSIȘTI ROMÂNI — LA CAMPIONATELE MONDIALE

În urma bunei comportări în campionatul republican de motocros, Aurel Ionescu și Mihai Banu au fost selecționați pentru a reprezenta țara noastră la cea de a 8-a etapă a C.M., care va avea loc duminică la Chișinău. Sportivii români sînt însoțiți de antrenorul Marin Jipa, iar conducătorul delegației este ing. Stelian Ludu.

Alergătorul nr. 1 al țării noastre, Ștefan Chițu, s-a accidentat la un antrenament și nu a mai putut efectua deplasarea.

CONSFĂTUIREA DE LUCRU CU ȘEFII COMISIILOR SPORT DE MASĂ DE PE LÎNGĂ CONSILIILE JUDEȚENE PENTRU EDUCAȚIE FIZICĂ ȘI SPORT

ÎNVĂȚĂMINTE EXCELENTE CARE TREBUIE PUSE NEÎNTÎRZIAT ÎN PRACTICĂ

Recent, din inițiativa Consiliului Național pentru Educație Fizică și Sport, a avut loc în județul Argeș o consfătuire de lucru cu caracter de schimb de experiență. Au participat șefii comisiilor sport de masă de pe lîngă consiliile județene pentru educație fizică și sport. Ni se pare demn de remarcat, încă de la început, faptul că întîlnirea dintre reprezentanții C.N.E.F.S., invitați și gazdele lor argeșene s-a desfășurat pe mai multe planuri: o foarte interesantă discuție cu tovarășul Gheorghe Năstase, prim-secretar al Comitetului județean Argeș al P.C.R., vizitarea unor obiective sportive de primă importanță din orașul Pitești, asistarea, pe grupuri, la trei duminici sportive în comunele Pitești, Recea și Corbeni, precum și informări prezentate de cîțiva dintre invitați. Inserați discuțiile amicale, purtate între reprezentanții județelor au avut un rol bine determinat în împărtășirea diferitelor experiențe, a părerilor, a considerațiilor asupra activității desfășurate în diferite colțuri ale țării. Într-un cuvînt, o acțiune binevenită, reușită prin învățămintele extrase, o acțiune asupra căreia se cuvine să insistăm mai mult, punctînd mai în detaliu cîteva dintre momentele ei principale.

★

Condusi de președintele C.J.E.F.S. Argeș, Gheorghe Crețu, participanții la consfătuirea de lucru au vizitat cochetul stadion al lui F. C. Argeș, căruia i s-au alăturat, în ultimul timp, două terenuri de antrenament gazonate și unul cu zgură, toate trei împrejmuite. Acest stadion face parte dintr-un complex mult mai mare, căruia i se vor adăuga în următorii ani un bazin de natație acoperit și multe alte suprafețe destinate practicării celor mai diferite ramuri de sport. Oaspeții au admirat, apoi, noua sală de sport, construită după o concepție foarte îndrăzneață, cu plafon susținut din exterior și tribune rabatabile, apoi s-au convins de funcționalitatea și de importanța unui stadion destinat exclusiv practicării atletismului (Stadionul atletic din vechiul parc). S-a lust cunoștință de perspectivele dezvoltării sporturilor nautice și ale diferitelor amenajări de agrement din raza lacului de pe rîul Argeș și din împrejurimile lui.

★

Am vizitat împreună, cu două dintre cele trei grupe de oaspeți, comunele Corbeni și Tițești, locurile de desfășurare a unor duminici sportive. S-au putut astfel urmări pe viu realizările sportive din mediul rural argeșean, unde este în plină desfășurare competiția proprie inițiulată „Cupa recoltei argeșene". La Corbeni a avut loc o discuție foarte interesantă, în care primarul comunei, Gheorghe Turcu, directorul școlii, Constantin Pulpă, și profesorii de educație fizică Ion Ionascu și Vasile Arion au răspuns întrebărilor puse. Terenul de handbal și cel de volei au fost construite în mare parte prin munca patriotică a copiilor și cu ajutorul Întreprinderii de construcții hidroenergetice, al cărei director este Nicolae Păunescu. Nu de puține ori au fost organizate întreceri sportive și întîlniri de fotbal între echipele sătenilor și cele ale salariaților de la I.C.H. În momentul de față, eforturile organelor locale sînt îndreptate spre construcția unei săli de sport. Au fost strînși 30 000 de lei, contribuții ale părinților și ale cadrelor didactice, care au donat o zi din salariul lor. Consiliul județean pentru educație fizică și sport Argeș va contribui și el cu suma de 30 000 lei.

...La intrarea în cea de a doua localitate cuprinsă în vizita noastră, te întîmpină o placardă pe care scrie: „Tițești — comună a hărniciei, cinstei, onoarei și demnității socialiste", deziderat aflat de altfel pe frontispiciul muncii din întreg județul Argeș. Două terenuri, unul de handbal, amenajat și pentru oină, altul de volei, sectoare de sărituri și de aruncări, ne întîmpină din dreapta, vecine școlii. Aflăm de existența în comună a 12 echipe de oină, asistăm la întîlniri de handbal (băieți și fete), de volei, de trîntă, de ciclism, de fotbal pe terenul comunei, aflat ceva mai departe. Dar deasupra acestor evidențe, toți participanții au rămas profund impresionați de oamenii care răspund și pun tot sufletul în organizarea activității sportive din comună, adevărate prototipuri de dascăli, ancorați direct în noile realități ale satelor argeșene: învățătorul Constantin Dumitrescu, „sufletul comunei", Ion Lăzărescu, directorul școlii, Petre Stanciu, primar, Maria Stanciu, profesoară de educație fizică. Iată încă o confirmare a acestei munci plină de pasiune: în aceeași zi s-a mai desfășurat un alt concurs aplicativ, rezervat elevilor din comunele Tițești, Valea Stînii și Bucșenești, intitulat „Istețime" și care a cuprins, printre altele, întreceri la lovirea țintei, mersul în echilibru, plantarea pomilor, mersul cu cercul. O altă duminică sportivă a avut loc concomitent și în comuna Recea.

★

Unul dintre cele mai interesate momente ale consfătuirii de lucru a fost constituit de întîlnirea participanților cu tovarășul Gheorghe Năstase, prim-secretar al Comitetului județean Argeș al P.C.R. Am asistat, cu această ocazie, la un valoros schimb de păreri și de idei asupra modului cum organizația de partid poate și trebuie să conducă și să sprijine dezvoltarea pe multiple planuri a mișcării sportive. Au fost trecute în revistă principalele direcții de viitor din județul Argeș, principiile care stau la baza acestei evoluții permanente, principii care derivă din faptul că educația fizică, sportul, constituie o problemă de interes național, avînd strînse legături cu economia, cu știința și cultura. Premisa cea mai puternică pentru atingerea scopurilor pe care mișcarea sportivă din județul Argeș și le-a propus, constă în deplina libertate de acțiune și de inițiativă a tuturor factorilor răspunzători și a tuturor celorlalte organe care trebuie să concure, prin lege, la atingerea acestor obiective.

★

Toți participanții la consfătuirea de lucru organizată în județul Argeș de către C.N.E.F.S. au fost de acord că învățămintele care au reieșit din experimentele practice la care au asistat și din expunerile teoretice audiate constituie fapte de interes major și pentru mișcarea sportivă de masă din județele pe care le reprezintă.

Concluziile consfătuirii au fost trase de către tovarășii Marin Birjega, vicepreședinte al C.N.E.F.S., și Popa Ioviță, șeful secției organizare și control al C.N.E.F.S. Menționăm și expunerea cîtorva probleme actuale din sportul de masă sindical făcută de către tov. Efrem Chertes, șeful comisiei sport și turism a Consiliului Central al U.G.S.R.

Pe scurt de la nivelul județelor, birourile consiliilor județene pentru educație fizică și sport și celelalte organe cu atribuții din acest domeniu, vor ști să pună cît mai eficient și rapid în practică noutățile aflate de pe meleagurile argeșene.

Tiberiu STAMA — **Radu TIMOFTE**

„EXAMENE" ÎN PLINĂ VACANȚĂ...

A venit, așadar, vacanța mare... Cum am subliniat și cu alte ocazii, această etapă din viața școlarilor noștri nu trebuie să o înțelegem în contextul unei stagnări totale a activității. Dimpotrivă, ea este o etapă de odihnă activă care presupune prezența elevilor în excursii, tabere, la acțiuni de muncă patriotică. O bună parte dintre elevii noștri își vor disputa concursuri și campionate republicane. Cu alte cuvinte, ei vor susține examene în plină vacanță...

★

Atleții, din rețeaua școlilor profesionale, de pildă, se vor întîlni în zilele de 17 și 18 iunie, la Iași, pentru a-și desemna campionii. Finala competiției va reuni la start aproape 300 de elevi, reprezentînd peste 100 de școli profesionale. În ceea ce-i privește pe atleții pionieri, care își vor desemna campionii la tetratlon, ei se vor întîlni la **Brașov,** în zilele de 1 și 2 iulie. Tot în cursul lunii iulie, alte două întreceri atletice: cea a reprezentanților școlilor sportive (22—23 iulie, **Sibiu**) și concursul republican al liceelor cu program de educație fizică (25—27 iulie, **Cluj**).

Pentru fotbaliști, vacanța mare coincide cu nu mai puțin de 4 întreceri. Prima, programată în Capitală, se află în plină desfășurare (15—21 iunie) și angajează echipele finaliste (13) ale ministerelor care tutelează școli profesionale. Un criteriu fotbalistic cu participarea elevilor din școlile sportive și liceele cu program de educație fizică va avea loc la **Deva,** în cursul lunii iulie, cu prilejul taberei ce se va organiza în această localitate. Și tot în iulie (17—23), reprezentanții școlilor generale se vor întrece în turneul fixat la **Piatra Neamț.** În fine, „Cupa speranțelor" pentru echipe organizate pe străzi, la nivelul elevilor din școlile generale, va încheia (26 august — 1 septembrie) la **Constanța,** activitatea fotbalistică din această vacanță.

Elevii gimnaști vor avea de disputat două concursuri de anvergură: unul la **Baia Mare** (20—25 iunie), pentru sportivii de categoria a III-a și a IV-a, și altul la **Pitești** (30 iunie — 2 iulie), cu participarea școlarilor de categoria a II-a, I, candidați maeștri și maeștri. Ambele concursuri cu caracter republican se vor disputa numai individual. În plus, pentru „modernă", alte două întreceri: cea a elevelor din școlile generale — concursul „Grație și armonie" — va avea loc la **București** între 13 și 31 iulie și al reprezentativelor școlilor sportive și liceelor cu program (**Brașov** — 22—23 iulie).

Numeroase concursuri și campionate republicane școlare programate în perioada iunie-august

În cazul natației este de notat concursul republican al școlilor sportive. Loc de desfășurare, **Galați,** între 26—30 iulie.

Sportul nostru național, oina, va avea între 11 și 13 iulie, la **Slatina,** o finală a „Cupei speranțelor". Participante echipe de școli generale din întreaga țară.

Un concurs școlar republican se va disputa la șah, în cursul lunii iulie, cu ocazia taberei C.C. al U.T.C. de la **Gurghiu** (Mureș). Participă campionii școlari ai județelor, băieți și fete.

Turismului i-au fost rezervate două momente de vîrf: cel de la **Poneasa** (Caraș Severin), între 18—31 iulie, reprezentat printr-un concurs de orientare turistică și finala „Ștafetei îndemînării și a iscusinței" de la **Costești** (Hunedoara), între 1—15 august.

În fine, pentru volei, o finală cu participarea elevilor școlilor profesionale, 13 echipe de băieți și 7 de fete. Ele se vor reuni la **Constanța** între 22 și 25 iunie.

★

Ca și în anii precedenți sînt de așteptat întreceri de un bun nivel tehnic, o organizare ireproșabilă. **Pentru reușita tuturor concursurilor și competițiilor mai sus amintite se face necesară o colaborare cît mai rodnică între toți factorii cu responsabilitate directă în domeniul activității sportive școlare și cei cu atribuții în domeniul educației fizice și sportului. Am fi bucuroși să semnalăm,** ÎN TOATE CAZURILE, **existența unei astfel de colaborări care să asigure succesul întrecerilor sportive școlare ale vacanței mari.**

Tiberiu STAMA

„RINDURI DIN SCRISORILE DV..."

• „Împreună cu mai mulți prieteni am decis ca, pentru a face mișcare, să jucăm tenis de masă. Trebuie să ne confecționăm noi masa, sau o putem cumpăra de gata? Dacă cunoașteți posibilitatea achiziționării, v-am ruga să ne spuneți ce avem de făcut" (Dr. VĂLEANU EUSTAȚIU, str. Zaharia nr. 9, București). **Nu este nevoie să o confecționați, întrucît se găsește de gata în magazinele de specialitate. De pildă, la magazinul Sport-Club din str. Băcani 4, București.**

• „De ce nu se mai publică în ziarul dv., după etape, notele fiecărui jucător de fotbal, cît și echipa etapei? Era interesant" (IONEL NIȚU, com. Iancu Jianu, jud. Olt). **Notele jucătorilor și echipa etapei le puteți găsi în revista „Fotbal", care se ocupă în exclusivitate de sportul pe care îl iubiți.**

• „Aș vrea să adresez o felicitare rimată maestrei emerite a sportului Elena Trandafir — noua campioană mondială la popice — cu următoarea epigramă: „Pentru marea-ți măiestrie / Inc-o dată te admir / Și ca semn de simpatie / Îți ofer un... trandafir!" (ION GHINESCU, com. Boteni, jud. Argeș). **Frumoasă epigramă. Meritați și dv. un trandafir.**

• „Am auzit că simpaticul Răducanu, portarul echipei Rapid, a împlinit de curînd 26 de primăveri. Îi urăm sănătate, succes deplin în viitor" (UN COLECTIV DE MUNCITORI DE LA DEPOUL DE LOCOMOTIVE C.F.R. ORADEA). **V-am publicat urarea, dar ținem să-i amintim talentatului nostru portar că „succes deplin în viitor" nu va putea obține decît cu dăruire și mai multă seriozitate în teren și în afara lui.**

• „Semnalați concursul de cartinguri ce a avut loc la Rm. Vîlcea: 45 concurenți, traseu de 20 km, peste 8 000 de spectatori. Cîștigători: **Viorel Zilcu** (Liceul com. Măciuca), **Veronica Lungoci** (Casa pionierilor din Drăgășani), iar pe echipe, **Liceul Măciuca** (b), **Casa Pionierilor din Drăgășani** (f). În clasamentul general, în frunte tot pionierii din Drăgășani" (prof. RAUL MINCULESCU, antrenor, Șc. gen. Goranu, Rm. Vîlcea). **Am făcut-o, pentru a remarca, mai ales, performanța tinerilor conducători din Drăgășani.**

• „Vreau fotografia echipei S.C. Bacău și a jucătorului său Dembrovschi. Am scris clubului, dar n-am primit nici un răspuns. Ce credeți?" (M. B. din Cluj). **Gîndim că or fi supărați băcăuanii după ultimele lor insuccese și nu mai au... timp pentru suporteri. Că dacă ați scris pe plic „S. C. Bacău", n-avea cum să n-ajungă la destinație.**

• „Ce înseamnă «Squadra azzurra»?" (N. M., Tîrgoviște). **Simplu: echipa albastră. Un nume permanentizat, care a... plecat de la culoarea tricourilor echipei italiene.**

Modesto FERRARINI

Unde mergem

SÎMBĂTĂ

FOTBAL: Stadionul 23 August, ora 20: România — Italia.

Divizia C, teren Sirena, ora 17: Sirena Buc. — Tehnometal; teren T.M.B., ora 17: T.M.B. Buc. — Voința Buc.; Stadionul Dinamo, ora 17: Dinamo Obor — Autobuzul Buc.; stadionul Giulești, ora 16,45: Liceul fotbal — Rapid (finala pe Capitală la copii, anul 1958); ora 17,45: Rapid — Traviata (feminin).

RUGBY: Teren Steaua (Ghencea), ora 17,30: Sportul studențesc — Steaua; teren Olimpia, ora 17,15: Dinamo — Politehnica Iași.

TENIS. Terenul Progresul, de la ora 14: continuarea partidei de simplu Țiriac — Panatta, după care va urma meciul de dublu.

DUMINICĂ

CICLISM: Str. Petricani, cartierul Tei (Toboc), ora ?: Concurs internațional pe circuit, pe distanța de 100 km.

FOTBAL: Divizia B, stadion Metalul, ora 17,45: Metalul Buc. — Politehnica Galați; Divizia C: teren Laromet, ora 10: Laromet Buc. — Victoria Lehliu; teren Flacăra, ora 10: Flacăra roșie — Voința București.

RUGBY: Teren Gloria, ora 10,30: Gloria — Farul.

TENIS: Teren Progresul, ora 15: întîlnirea internațională pentru „Cupa Davis", România — Italia (ultimele două meciuri de simplu).

Candidați olimpici

NICOLAE ROTARU

(T I R)

Născut la 16 iulie 1938 la București. Înălțimea : 1,77 m, greutatea : 68 kg.

A început să practice tirul din 1956, la clubul Dinamo, primul său antrenor fiind Grigore Ioanide. După trei ani, Rotaru a trecut la clubul Steaua unde a activat timp de zece ani din care, în ultimii doi s-a pregătit sub îndrumarea antrenorului Valentin Enea. Din 1970 face parte din rîndurile clubului Metalul, antrenor Dumitru Pineta.

De la debutul activității sale, Rotaru s-a dedicat probelor de armă liberă calibru redus. Primul titlu republican l-a cîștigat în 1958, la armă liberă calibru redus, poziția în genunchi. În general, el a cucerit 150 de titluri naționale.

Posesor a numeroase titluri de campion internațional în diferite țări, Rotaru și-a înscris și de trei ori numele pe tabela campionilor balcanici, iar la campionatele europene de la Milano (1959) s-a clasat pe locul 4 la 60 de focuri culcat. După zece ani, la ediția campionatelor continentale de la Pisen, Rotaru a făcut parte din reprezentativa țării, campioană europeană și recordmană mondială la armă liberă calibru redus, 60 focuri culcat. A participat la trei ediții ale J.O. : Tokio (1964) — locul 5 la 60 focuri culcat, Roma (1960) și Ciudad de Mexico (1964) — locul 4 la aceeași probă.

Este maestru al sportului (1957) și profesor de educație fizică.

În lumea tirului nostru, Nicolae Rotaru ocupă un loc aparte. Foarte talentat și extrem de sîrguincios, el a înscris o ascensiune de-a dreptul vertiginoasă în sportul de performanță. Maestru al sportului la un an după debut, el devine peste încă un an campion al țării, situîndu-se de atunci (1958) cu regularitate în galeria marilor trăgători autohtoni și internaționali.

Mereu printre fruntașii competițiilor de anvergură, Rotaru a fost la un pas de o medalie la ultima ediție a J. O., cînd un singur gabarit l-a despărțit de podiumul medaliaților la armă liberă calibru redus 60 de focuri culcat.

Pe parcursul anilor, pregătirile lui Rotaru s-au desfășurat, firesc, sub conducerea antrenorilor de club sau de lot, dar specialistul nostru nr. 1 la probele de pușcă (calibru redus) are un mare atu : acela de a fi, cînd este cazul, și propriul său antrenor, ceea ce presupune a fi un foarte bun cunoscător al tainelor tirului, un om care poate să-și impună un autocontrol foarte strict. Participarea conștientă, perfect lucidă a lui Rotaru în timpul instruirii și a competițiilor reprezintă, credem, unul dintre „secretele" performanțelor sale. El știe de fiecare dată ce are de făcut. Recordmanul nostru ne declara zilele trecute că în cele zece săptămîni de pregătiri care au mai rămas pînă la Olimpiadă va lucra intens (cinci antrenamente săptămînale a 4—5 ore fiecare), urmărind un singur țel : cifre cît mai ridicate pe ținte.

Cel care are la activ, în acest an, rezultate constant bune și două excelente, 599 p la 60 de focuri culcat și 1 162 p la armă liberă calibru redus trei poziții, este îndreptățit să aștepte cu încredere startul J. O. '72.

CONCLUZII ȘI ÎNVĂȚĂMINTE DUPĂ CAMPIONATELE MONDIALE DE POPICE

Toți iubitorii jocului de popice au urmărit cu deosebit interes desfășurarea celei de a IX-a ediții a C.M., care a însemnat încă un prilej de afirmare puternică a clasei jucătoarelor noastre pe plan mondial. Medaliile de aur cucerite în probele feminine pe echipe și individual, cît și cele de bronz la perechi și individual au situat România pe locul întîi în clasamentul pe națiuni, performanțele respective reprezentînd noi recorduri mondiale.

Fără doar și poate că este un bilanț pozitiv al sportivelor noastre, care începînd din anul 1966, domină arena internațională, dar, în același, timp, și un prilej de reflecții pentru viitor. Prima concluzie : **întrecerile de la Split au fost considerate drept cele mai valoroase din istoria campionatelor mondiale, datorită aportului ridicat al mai multor țări decît în trecut.** Cîștigarea medaliilor puse în joc de către sportivii din șapte selecționate naționale confirmă o creștere numerică a țărilor care emit pretenții la supremația mondială, spre deosebire de un trecut apropiat, cînd medaliile se împărțeau între reprezentanții a 2—3 țări.

Al doilea aspect interesant îl constituie faptul că **perfecționarea materialului de joc** (piste de asfalt, popice din material plastic, bile din Leukorit și Novotext), **precum și creșterea valorii individuale a jucătorilor au dus la un salt de aproape 50—60 de puncte de jucător sau 200—300 de puncte de reprezentativă, ceea ce a modificat structural înțelesul noțiunii „rezultat valoros".** Dacă apelăm la elemente de statistică vom constata că aproape în toate probele s-au produs salturi spectaculoase, învingătorii înregistrînd cifre superioare de la o ediție la alta.

	C.M. 1970 — BOLZANO	C.M. 1972 — SPLIT
echipe feminine	= 2485	2568
echipe masculine	= 5304	5581
perechi (feminin)	= 864	866
perechi (masculin)	= 1789	1905
individual feminin	= 1320	1313
individual masculin	= 2728	2901

Cifrele indică o creștere apreciabilă a performanței la marea majoritate a probelor și este îmbucurător că fetele noastre au ținut pasul cu această evoluție ascendentă. Dacă echipa feminină (care a cucerit pentru a patra oară consecutiv titlul suprem) ar fi reeditat doar rezultatul din 1970, atunci în clasamentul ultimei ediții ar fi ocupat locul VI !

Selecționata masculină a înregistrat un progres de 382 de puncte față de ediția precedentă, unde a ocupat locul IV, dar această creștere nu a reprezentat și un salt în clasamentul final, ci o cădere de două locuri.

Aceste creșteri consistente trebuie să reprezinte pentru federația noastră, pentru antrenori, instructori și sportivi un semnal de alarmă și, în același timp, de mărire a exigențelor față de pregătire și performanță. Este momentul cînd granița unui rezultat bun trebuie urcată la 450 p. d. (f) și 970 p. d. (m), deoarece numai așa vom reuși să ne menținem în plutonul fruntaș al ierarhiei mondiale.

Vorbind despre nivelul jucătoarelor noastre, să recunoaștem că avem o generație de aur, care s-a impus prin perseverență în pregătire, personalitate în joc, o putere de luptă rar întîlnită și o mare adaptabilitate la condițiile de concurs, fiecare ediție a campionatelor mondiale avînd eroii săi. La proba pe echipe se cuvine să remarcăm pe toate componentele reprezentativei noastre și în mod special pe **Elena Trandafir, Crista Szöcs** și **Ana Petrescu** — care prin evoluția lor au scos formația din situații dificile și i-au consolidat victoria. În proba de perechi s-au evidențiat **Ildico Grozăvescu** și **Florica Neguțoiu**, iar în proba individuală din nou **Elena Trandafir** și **Cornelia Petrușcă**. Un merit important revine și antrenorului emerit **Alexandru Andrei.** Cu pricepere și răbdare el rezolvă stabilitatea formației și înlocuiește treptat valorile depășite.

Se poate afirma că la băieți am aliniat la start cea mai bună echipă pe care am avut-o vreodată, cea mai omogenă ca valoare, dar care nu a reușit să se impună din două motive, și anume :

— au lipsit 1—2 jucători care să se autodepășească (ca la echipa feminină), așa cum s-a întîmplat la toate celelalte echipe masculine ;

— toți reprezentanții noștri au manifestat, în lansările la „izolate", lipsuri serioase în rezolvarea figurilor din două popice, precum și o slabă adaptabilitate la cerințele concrete ale jocului, fiind depășiți și ca pregătire psihică în momentele decisive.

În concepția de pregătire se constată o rămînere în urmă, raportată la evoluția condițiilor de joc (ridicarea mecanică a popicelor), iar sportivii noștri nu știu să folosească avantajul șnurului popicelor, la care se mai adaugă folosirea lansării înșurubate spre exterior, total contraindicată pentru „bețele" din material plastic. Se pare că ne aflăm într-o criză a posibilităților de afirmare în confruntările internaționale, dacă avem în vedere suita de rezultate slabe obținute de reprezentanții noștri la campionatele europene de juniori, în C.C.E și în întîlniri intercluburi. Explicația acestor comportări nesatisfăcătoare trebuie căutată în procesul de instruire din secții, unde se impune o creștere a volumului în antrenamente și, poate mai mult decît atît, o orientare științifică a muncii de pregătire.

Din păcate, în jocul de popice sînt mulți antrenori care se cred filozofi, refuză să introducă noul în pregătire și în consecință nu dau nimic pentru sportul de performanță. Tehnicienii și jucătorii noștri fruntași e cazul să înțeleagă că popicele sînt un joc de mare precizie, de finețe în ultimă instanță și că performanța se poate obține numai printr-o instruire metodică. La C.M. de la Split jucătorii noștri au mizat mai mult pe experiență, fiind depășiți din punct de vedere tehnic și fizic. La evoluția lor modestă a contribuit și antrenorul Ferdinand Popescu, care, cu toată experiența sa, n-a reușit să asigure lotului un program corespunzător de pregătire, lăsîndu-se depășit de tendințele de vedetism ale unor popicari.

Gîndindu-ne la viitor, credem că a venit timpul ca marea performanță internațională să aibă o bază adecvată și în activitatea competițională internă. Pe această linie ar fi bine să se facă unele mici eforturi materiale pentru a se dota principalele centre cu aparatura necesară asigurării condițiilor de pregătire cît mai apropiate de cele întîlnite la competițiile internaționale de sportivii români chemați să apere binemeritatul prestigiu de care se bucură țara noastră în arena mondială.

prof. LADISLAU SZÖCS
secretarul general al F.R. Popice

ORIENTARE TURISTICĂ

„CUPA NOPȚII" LA A II-A EDIȚIE

• În organizarea comisiei județene de turism-alpinism Prahova se va desfășura azi cea de-a II-a ediție a concursului inter-județean de orientare dotat cu **„Cupa nopții".**

Mîine, 18 iunie, se va disputa și un concurs individual deschis seniorilor și senioarelor. Echipa care va acumula cele mai multe puncte în concursul de noapte și, prin componenții săi, în proba individuală din ziua următoare, va primi trofeul **„Pentru Patrie", aflat la prima ediție.**

În cursul dimineții de mîine va avea loc și concursul individual organizat de A. S. Metalul Plopeni, în joc fiind **„Cupa Metalul".**

• După cum ne-a informat corespondentul nostru voluntar **M. Dobre** din **Ploiești,** orientarea turistică a cîștigat un mare număr de adepți în rîndurile tineretului școlar din județul Prahova. A dovedit acest lucru etapa județeană care a reunit în întrecerile de la Păulești și Plopeni 13 echipe de băieți și 14 echipe de fete. S-au calificat pentru finala campionatului republican „Roza vînturilor" (ce va avea loc la Cheia, între 18 și 31 iulie) echipa de elevi a școlii generale din Păulești și echipa de fete a liceului din Sinaia.

• „Voințiada" la orientare turistică a adus la start sportivi din Tg. Mureș, Sighișoara, Reghin, Tîrnăveni și Singeorgiu de Pădure. **Rezultate tehnice — MASCULIN :** 1. A. Körtesi (Tg. Mureș) ; 2. M. Eles (Tg. Mureș) ; 3. N. Șandru (Sighișoara) ; **FEMININ :** 1. Maria R. Csergedi ; 2. Marga Olteanu ; 3. Ana Mureșan, toate concurentele fiind din Tg. Mureș. **(I. PĂUȘ — coresp.).**

• În apropierea orașului Sf. Gheorghe a avut loc un concurs de orientare deschis elevilor școlilor generale din acest oraș. De la fiecare școală au participat cîte șapte echipe formate din cîte patru elevi și două eleve. Concursul a constat din orientare propriu-zisă, cît și din probe practice (montarea cortului, transportul accidentaților, citirea urmelor etc.). Pe locul I s-a clasat echipa Șc. generale nr. 4, urmată de liceul nr. 1 și Șc. generală nr. 7. **(GH. BRIOTĂ — corespondent).**

CONDIȚII IMPROPRII PENTRU SĂRITORII ÎN APĂ!

• Antrenamente în zăpușeala bazinului acoperit • După aproape doi ani, platforma de la ștrandul Tineretului va fi (sperăm) redată în folosință

Ultima întrevedere cu cei trei candidați la probele de sărituri în apă din cadrul Jocurilor Olimpice de la München am avut-o la sfîrșitul lunii aprilie, cu prilejul campionatelor internaționale ale României, desfășurate în bazinul „23 August". Atunci, Melania Decuseară, Sorana Prelipceanu și Ion Ganea s-au comportat remarcabil, într-o companie selectă, și au cucerit locurile fruntașe ale întrecerii, încheind, astfel, cu succes prima perioadă de pregătire și verificare.

În continuare, trio-ul a avut un scurt răgaz de odihnă și refacere, după care și-a început antrenamentele sub îndrumarea antrenorului lotului olimpic, prof. Norbert Hatzak. La Oradea, Sibiu și la București, Sorana Prelipceanu și Ion Ganea au executat zilnic între 150 și 250 de salturi, scopul acestora fiind șlefuirea pînă la perfecțiune a exercițiilor, mai cu seamă a celor cu coeficienți ridicați, mai dificile, este drept, dar și mai substanțiale cînd este vorba de totalizarea notelor și, deci, de poziția în clasamentul final al unei competiții. Mai fragilă în ceea ce privește rezistența la efort, Melania. Decuseară și-a îngăduit un răgaz mai îndelungat, dar în ultimele zile a reapărut pe trambulina de la „23 August", reluînd pregătirea cu elemente simple, elementare, dar nu mai puțin importante pentru desăvîrșirea formei sportive.

I-am admirat pe cei trei pentru minuțiozitatea cu care prepară fiecare salt, pentru concentrarea nervoasă, pentru efortul psihic depus în vederea executării săriturilor la un nivel calitativ cît mai ridicat. În plus, i-am admirat pentru stoicismul cu care înfrîntă zăpușeala din incinta bazinului acoperit „23 August", unde cei doi pereți din sticlă sînt bătuți de soare de la răsărit pînă la apus încingînd pînă la insuportabil interiorul bazei, unde o instalație de ventilație lipsește cu desăvîrșire.

Desigur, în aceste condiții apare întrebarea : de ce componenții lotului olimpic nu se pregătesc, așa cum este normal, în aer liber, la ștrandul Tineretului, mai cu seamă că cele două concursuri internaționale de verificare (marea competiție de la Bolzano, la care vor participa și săritori din S.U.A., Mexic, Canada, precum și Balcaniada de la Sofia) se vor disputa tot în bazine descoperite ? Răspunsul este trist și nu onorează de loc cooperativa Constructorul, direcțiunea ștrandului și secția tehnică a I.E.A.B.S. care poartă în mod direct răspunderea pentru *întîrzierea cu un an (!) a dării în folosință a bazinului de sărituri de la ștrandul Tineretului.* Începute în toamna anului 1970, lucrările de reamenajare a platformei au fost amînate de nenumărate ori, ceea ce a determinat desfășurarea ediției 1971 a Balcaniadei în bazin acoperit (deși protocolul prevedea găzduirea întrecerilor într-un bazin în aer liber), iar acum îngreunează în mod vădit pregătirea lotului olimpic, obligat să se antreneze în condițiile neprielnice amintite în rîndurile de mai sus.

Cu prilejul ultimei vizite făcute la ștrandul Tineretului, am constatat că bazinul de sărituri se află în stadiu de finisare și, deci, lucrările vor mai dura (directorul bazei, N. Constantinescu, ne-a asigurat că bazinul va fi dat în folosință peste o săptămînă). Nu înțelegem cum a fost posibil ca reamenajarea bazinului să se prelungească pînă la aproape doi ani, dar sperăm ca măcar acum, cînd lotul olimpic trebuie să aibă condiții optime de pregătire, cei răspunzători de lucrare își vor împlini îndatoririle. Poate că exemplul săritorului Ion Ganea și al antrenorului său prof. Norbert Hatzak, care nu au pregetat să pună mîna pe ciocan și daltă pentru a grăbi ritmul lucrărilor, va fi stimulator.

D. STANCULESCU

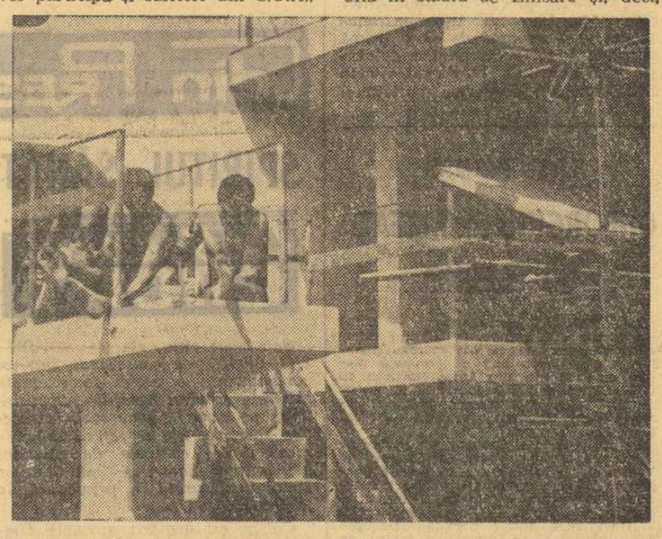

Cu ciocanul și dalta, prof. N. Hatzak și I. Ganea lucrează pentru darea în folosință cu un ceas mai devreme a platformei de la ștrandul Tineretului
Foto : Vasile BAGEAC

TURNEUL INTERNAȚIONAL FEMININ DE ȘAH DE LA BRAȘOV

TREI JUCĂTOARE ÎN FRUNTEA CLASAMENTULUI

După un început furtunos, acalmia a pus amprenta pe turneul internațional feminin de șah de la Brașov. Candidatele la locurile fruntașe au adoptat tactica prudenței, se studiază reciproc, ezită în fața riscurilor. Este normal ca în această situație procentul remizelor să fie mai mare.

În runda a VI-a, de pildă, rezultatul de egalitate a fost înregistrat în toate cele patru partide încheiate în timpul regulamentar de joc : Reicher — Baumstarck, Vreeken — Honfi, Just — Radzikowska, Stadler — Ivanka, Makai deține avantaj la Șul, Polihroniade la Gheorghieva, Teodorescu la Wasnetzki.

Într-o partidă întreruptă, Just a învins-o pe Makai.

După VI runde conduc în clasament: **Reicher, Ivanka** și **Vreeken** cu 4 puncte, urmate de **Polihroniade** și **Șul** cu 3½ (1), **Makai** 3 (1), **Stadler** 3 etc.

Simbătă este zi de odihnă.

MÎINE, LA PLOIEȘTI ȘI ARAD

ÎNCEPE TURNEUL FINAL AL CAMPIONATULUI JUNIORILOR ȘI ȘCOLARILOR

Ultimul act al campionatului republican al juniorilor și școlarilor se va consuma la **Ploiești, Arad** și **București,** între 18 iunie și 2 iulie. Este vorba de turneul final în care s-au calificat 16 echipe : cîștigătoarele celor opt serii republicane, patru din echipele clasate pe locul 2 și desemnate prin jocuri de baraj precum și patru campioane județene, calificate tot prin baraje. Aceste formații au fost repartizate în 4 serii. Două dintre ele își vor consuma jocurile la Ploiești :

Seria I : POLITEHNICA Iași, FAROL Constanța, DINAMO București și MINERUL Comănești (campioana județului Bacău).

Seria a II-a : STEAUA „23 AUGUST" București, ȘCOALA SPORTIVĂ Sibiu, PROGRESUL București și DINAMO OBOR (campioana municipiului București).

(Cîștigătoarele serillor vor disputa semifinala la 25 iunie).

Celelalte două serii sînt programate la Arad :

Seria I : ȘCOALA SPORTIVĂ Craiova, U.T. Arad, CRIȘUL Oradea și U.M. Timișoara (campioana județului Timiș).

Seria a II-a : „U" Cluj, MINERUL Baia Mare, POLITEHNICA Timișoara și UNIREA Alba Iulia (campioana județului Alba).

(Cîștigătoarele acestor serii vor juca în semifinală la 25 iunie).

Jocurile din serii se vor disputa, în cele două orașe, duminică 18 iunie, marți 20 iunie și joi 22 iunie (cîte patru pe zi, dimineața și după-amiaza). Tragerea la sorți a meciurilor are loc azi la Arad și Ploiești, la sediile C.J.E.F.S.

Finala va avea loc la București, la 2 iulie, în deschidere la finala Cupei României.

fotbal

Ultimele două etape în Divizia B, DECISIVE ÎN LUPTA PENTRU EVITAREA RETROGRADĂRII

Campionatul Diviziei B se apropie și el de linia de sosire. Dacă în vîrful piramidei clasamentelor celor două serii, echipele *Sportul studențesc* și *C.S.M. Reșița* au dominat competiția de la cap la cap și acum stau liniștite, preocupate fiind doar de ce vor face la toamnă în Divizia A, în partea de jos a tabelei acumulărilor situația se prezintă foarte încurcată, prin angajarea unui număr masiv de echipe în lupta pentru evitarea retrogradării.

În prima serie, *Portul Constanța*, formație cu o veche tradiție în eșalonul secund, are soarta... pecetluită, și își va părăsi colegele de întrecere. Cel mai important joc se dispută la Rm. Vîlcea, unde echipa locală, *Chimia*, va face totul pentru a obține victoria în fața unei formații la fel de amenințată *Poiana Cîmpina*. În cazul unei victorii a gazdelor, Poiana Cîmpina are toate șansele să retrogradeze. Nu lipsită de interes este și partida dintre *Metalul Tîrgoviște* (cu 26 de puncte) și *Știința Bacău* (25 de puncte), formații din a doua jumătate a clasamentului.

Și în seria a doua etapa a 29-a programează cîteva meciuri-cheie pentru „supraviețuire". Ne gîndim la confruntările dintre echipele *Olimpia Oradea — Vulturii textila Lugoj, Corvinul Hunedoara — Metalurgistul Cugir* și *Gaz metan Mediaș — Chimia Făgăraș*. De remarcat că toate aceste șase echipe sînt la fel de amenințate cu retrogradarea, înșirîndu-se pe verticala clasamentului de la locul nouă în jos, departajate doar de trei puncte (Metalurgistul Cugir, locul 9 cu 27 puncte, iar Corvinul Hunedoara locul 16 cu 24 puncte). Rămîne interesant de urmărit dacă duminică jocurile din penultima etapă vor reuși să clarifice într-o oarecare măsură acest final atît de agitat.

CAMPIONATUL ȘCOLILOR PROFESIONALE

Pe terenurile 2 și 4 din Complexul sportiv 23 August au fost programate, ieri, meciurile etapei a doua a turneului final al Campionatului școlilor profesionale. Jucînd foarte bine, tinerii fotbaliști ai Grupului școlar construcții-montaj București au realizat scorul zilei, întrecînd cu 6—1 (4—0) echipa Școlii profesionale auto București. Pasionantă a fost partida dintre Grupul școlar siderurgic Hunedoara și Grupul școlar industria alimentară Sibiu. Hunedorenii și-au adjudecat în final victoria cu 2—1 (1—1), cu toate că întreaga repriză secundă au evoluat în zece jucători. Bine se comportă și la această ediție a turneului final echipa Școlii profesionale Nicolina Iași. Ieri, în ultimul meci al zilei, ieșenii au cîștigat cu 4—0 (3—0) partida cu Grupul școlar M.I.U. Tg. Mureș.

PRIMA DATĂ LA J.O. UN DUEL „VENTRALĂ—FLOP" ÎN PROBA FEMININĂ DE SĂRITURĂ ÎN ÎNĂLȚIME

Pentru proba feminină de săritură în înălțime, anul 1971 are o importanță deosebită. După un deceniu în care suveranitatea recordului mondial al Iolandei Balaș nu a putut fi contestată nici cu... gîndul, după 10 ani în care cifra de 1,91 m căpătase, cu timpul, altitudinea Everestului, numele și performanța Iolandei au trecut în istorie. Așa era firesc, pentru că orice performanță fizică accesibilă la un moment dat numai unei personalități de excepție devine, mai devreme sau mai tîrziu, un lucru și la îndemîna altora, care își materializează eforturile în condiții deosebite, beneficiind de suporturi ce nu trebuie neglijate (metodica antrenamentului, procedee tehnice noi, alimentație, material etc.).

Căderea recordului mondial nu este un eveniment de natură exclusiv spectaculoasă, ci are și implicații psihologice — eliberarea de obsesia unei înălțimi „tabu" — și trebuie asociată, în încercarea de a pătrunde în intimitatea probei, cu un alt fenomen — anterior ei — de importanță majoră. Este vorba de apariția, în 1968, a noului stil — **„flop"** — care, deși inventat de un bărbat, s-a dovedit la fel de accesibil săritoarelor. S-ar părea că influența noului procedeu asupra probei feminine este chiar mai mare, între 1969 și 1971 apărînd un număr surprinzător de ridicat de atlete care au reușit, în perioade de timp extrem de mici, rezultate în jur de 1,80—1,85 m.

Este adevărat, și rostogolirea ventrală a adus, în acest răstimp, un număr mare de săritoare în preajma sau deasupra înălțimii de 1,85 m — Ilona Gusenbauer, recordmana mondială sare în acest stil — dar „flop"-ul rămîne marea revelație a ultimilor ani.

La München, cele două procedee se vor confrunta pentru prima dată în întrecerea feminină a Jocurilor Olimpice.

Ne face plăcere să constatăm că, **pînă la această oră, cea mai bună săritoare a noastră, Cornelia Popescu, este un fel de Fosbury al probei feminine, recordul său personal fiind cel mai bun rezultat obținut de o săritoare în stilul inventat de campionul olimpic american.**

Concursul olimpic 1972 se anunță extrem de interesant, de o tărie fără precedent. Orice concurentă care deține performanțe de peste 1,83 m poate emite pretenții, iar numai în 1971 numărul săritoarelor care au depășit această cifră a atins duzina ! Există, totuși, un grup de elită — din care face parte și Cornelia Popescu — cuprinzînd atlete verificate în competiții importante, săritoare care și-au creat o faimă.

Mai întîi, desigur, **Ilona Gusenbauer.** Atleta austriacă a avut un sezon preolimpic excelent — record mondial, campioană europeană — lăsînd la Helsinki impresia unei superiorități nete. Ea nu poate fi considerată totuși principala favorită, ci numai una din favoritele probei.

Rita Schmidt și **Rita Gildemeister** (ambele din R.D. Germană). Prima este foarte bine cunoscută, fiind considerată un copil minune acum 3—4 ani cînd reușea la vîrsta junioratului 1,87 m. A revenit în primul rang după o perioadă mai cenușie, doborînd recordul mondial de sală al Ilonei Gusenbauer. Rita Gildmeister este o producție a sezonului indoor 1972, cînd a reușit 1,87 m.

Sovieticele **Antonina Lazareva** și **Valentina Ciulkova** dețin rezultate de 1,88 m și 1,87 m, realizate în sezonul trecut. Lazareva are o mare experiență competițională și este, credem, mai valoroasă decît compatrioata sa.

Milena Hubnerova (Cehoslovacia), campioana olimpică de la Ciudad de Mexico, este o săritoare „de concurs", obținînd cele mai bune rezultate în competițiile importante.

Nu pot fi ignorate, de asemenea, **Snejana Hrepevnik** (Iugoslavia), canadiana **Debbie Brill, Barbara Inkpen** (Anglia), egala Corneliei la campionatele europene de la Helsinki, **Beatrice Rechner** (Elveția), în ciuda unei fragilități evidente, **Magdolna Komka** (Ungaria), și, așa cum am spus, oricare dintre atletele care au reușit să treacă 1,83 m.

Vladimir MORARU

RITA SCHMIDT

Tînăra atletă din R.D. Germană s-a născut la Gross-Grimma, la 21 octombrie 1950. Măsoară 174 cm și cîntărește 60 kg. Este pregătită de antrenorul Günter Lein. Practică săritura în înălțime de la vîrsta de 12 ani (1963) — 1,38 m, după care rezultatele sale au evoluat astfel: 1964 — 1,43 m, 1965 — 1,51 m, 1966 — 1,68 m, 1967 — 1,76 m, 1968 — 1,87 m, 1969 — 1,83 m, 1970 — 1,85 m, 1971 — 1,85 m, 1972 — 1,90 m.

La J.O. din 1968, s-a clasat a V-a, iar la C.E. din 1969 și 1971 a ocupat locul IV. Este campioană europeană de sală, anul acesta, la Grenoble, cu 1,90 m — record mondial pe teren acoperit.

ILONA GUSENBAUER

Succesoarea Iolandei Balaș la recordul mondial, s-a născut la 18 septembrie 1947. Are 179 cm și 68 kg. Practică atletismul din anul 1964 — 1,55 m. În continuare, de la un an la altul, rezultatele sale au marcat o creștere continuă : 1965 — 1,66 m, 1966 — 1,68 m, 1967 — 1,74 m, 1968 — 1,80 m, 1969 — 1,84 m, 1970 — 1,87 m, 1971 — 1,92 m.

În afara atletismului Ilona evoluează cu succes, și la baschet, dar marile satisfacții i-au fost oferite tot de săritura în înălțime, probă la care, în afara recordului lumii, deține și titlurile de campioană continentală la Helsinki în 1971, și, în sală, la Viena (1970) și Sofia (1971).

pentru documentarea DV.

LOTO — PRONOSPORT

TRAGEREA EXCEPȚIONALĂ
LOTO — 20 IUNIE 1972
3 ZILE PÎNĂ LA ÎNCHIDEREA VÎNZĂRII BILETELOR

Numai trei zile au mai rămas la dispoziția participanților, timp în care își pot procura biletele pentru tragerea excepțională Loto de marți 20 iunie 1972.

După cum s-a mai anunțat, la această tragere se atribuie în număr NELIMITAT premii fixe în bani, autoturisme MOSKVICI 408 cu caroserie 412 și FIAT 850, excursii în U.R.S.S. și excursii în Bulgaria, Iugoslavia și Ungaria, precum și numeroase premii în bani, de valoare variabilă.

Se extrag 29 de numere și se atribuie 9 categorii de premii. Participarea se face pe variante de 2 lei, 5 lei și 15 lei. Variantele de 15 lei dau dreptul de participare la toate cele 4 extrageri, cu șanse mari de cîștig.

Astăzi este ULTIMA ZI în care vă mai puteți depune buletinele pentru concursul Pronosport de duminică 18 iunie 1972. Vă recomandăm ca înainte de a vă fixa pronosticurile să consultați „Programul Loto-Pronosport", care cuprinde amănunte asupra meciurilor și echipelor incluse în programul de concurs.

NUMERELE EXTRASE LA TRAGEREA LOTO DIN 16 IUNIE

FOND GENERAL DE PREMII : 996.317 lei

EXTRAGEREA I : 13 73 23 40 46 52 70 71 84 ; Fond de premii : 461.850 lei.

EXTRAGEREA a II-a : 86 61 26 15 42 48 68. Fond de premii : 534.467 lei.

Plata premiilor va începe în Capitală de la 24 iunie pînă la 31 iulie ; în țară de la 27 iunie pînă la 31 iulie 1972 inclusiv.

Rubrică redactată de LOTO-PRONOSPORT

ROMÂNIA — ITALIA LA FOTBAL

(Urmare din pag. 1)

Cu alte cuvinte, ambele echipe acordă amicalului de azi semnificații deosebite, privindu-l cu un real interes și cu o manifestă răspundere.

Atît pentru echipa României, cît și pentru cea a Italiei, partida de azi înseamnă UN PRIM PAS pe care ambele combatante vor să-l facă cu dreptul.

Subliniind interesul pe care-l stîrnesc nu numai spiritul de joc care va fi adoptat de echipa noastră, ci și actuala sa structură, ca și evoluția debutantului Kun, nu putem să nu reamintim „cadrul" deosebit al jocului de astă-seară, **echipa României va întîlni finalista El Mundialuiui, meci care reprezintă, fără îndoială, un eveniment în viața fotbalului românesc.**

KUN II (în stînga), care debutează azi în echipa națională, privește balonul boxat de Ștefan. Instantaneu din timpul jocului-școală, susținut de Lotul reprezentativ în compania divizionarei C, T.M.B.

Foto : S. BAKCSI

IN TABĂRA FOTBALIȘTILOR

CE A FOST IERI LA SNAGOV ?

La Snagov, program de relaxare. Dimineața, intens antrenament de... pescuit, cu Lupescu protagonist, dar cu slabe rezultate înregistrate în probele practice... Sau acerbe partide de biliard cu Sătmăreanu în rolul de maestru. Sau solitare plimbări pe malul lacului — preferință Mircea Lucescu. Sau cotidienele ore de studiu, în imensul domeniu al matematicii — autor Ștefan. Sau acomodare pentru participarea (de la distanță, în fața televizorului) la aprigele partide de tenis de după-amiază ; în rolul lui Țiriac și Năstase, Dinu și, respectiv, Lucescu — funcțiile de arbitru fiind încredințate masorului Tudose.

După-amiază, o mai lungă promenadă, cu autobuzul în zona Snagovului. Buna dispoziție, animată tot de maserul Tudose, a domnit. Nu s-a pomenit cuvîntul fotbal, nu s-a auzit pronunțîndu-se nici Mazzola, nici Boninsegna, nici măcar Valcareggi. Despre toate astea va fi vorba astăzi. Cînd programul — în afara „reprezentației" din nocturnă — mai are un punct prealabil, discutarea tuturor perspectivelor partidei. E adevărat, în acest joc și italienii știu puține despre noi și noi despre ei. Va fi cu atît mai interesant să vedem care echipă se va descurca mai repede și mai eficient în fața surprizelor pe care i le rezervă partenerul.

ECHIPA ITALIEI

(Urmare din pag 1)

re..." Terminată acuta problemă meteorologică, o abordăm și pe aceea fotbalistică.

— Cum vi se pare ciocnirea dintre cele două generații de jucători ?

— Deloc ușoară. Noi, cei mai vechi, nu vrem să... murim chiar așa de repede cum ne-o doresc unii dintre foarte grăbiții comentatori sau specialiști. Ne vom apăra locurile, așa cum am apărat și culorile echipei cîțiva ani buni ; tinerii vin cu o ambiție pe care o simt la fiecare pas și chiar și în antrenamentele cu finaluri de miuță. Sper ca echipa să cîștige din acest duel.

— Cade bine acest meci cu România ?

— Nu interesează dacă apare tîrziu, în miez de vară. Noi sîntem datori să răspundem oricînd sîntem chemați la echipa națională. Nu mi s-a părut niciodată un sacrificiu așa, ci o onoare. Mă gîndesc că tot e mai bine să se știe din lunie pe ce se contează în septembrie, decît să începi să experimentezi atunci. Cred că în aceeași situație se află și echipa României. Cred că și ea are nevoie de încă o verificare, chiar pe fondul unui sezon ingrozitor de greu.

— N-ați mai revăzut echipa României de la acel meci din 1966 de la Napoli...

— Pe viu, da, de atunci. Din spatele geamului ecranului televizorului, de mai multe ori. Ultima oară, în meciul de la Belgrad. Învinsă de nesănsă. Are o clasă tehnică superioară în momentul de față în comparație cu reprezentativa Ungariei.

— Ați venit la victorie ?

— Orice echipă din lume angajează orice meci pentru victorie. Chiar și o echipă de divizia ... L are o mîime de speranță într-un joc, să zicem, cu Ajax. Am venit la victorie firește, dacă se va putea...

Îl abordăm pe **Valcareggi.** Ne spune la început că, deși jucătorii lui au în spate un sezon extrem de solicitant, n-a ezitat să accepte jocurile de la București și Sofia. Crede că și la noi, ca și în Italia, eliminarea din „Campionatul Europei" a produs dezamăgire. „Mai cu seamă că și România și Italia, aveau prima șansă față de ceea ce reprezentau în momentul angajării sferturilor de finală", observă directorul tehnic al „squadrei azzurra".

Trecem la echipa de astăzi. Ne comunică menținerea formulei anunțată. „Spinosi, Marchetti, Cappello, Agroppi, Causio sînt noutățile. Am înțeles să fac remanieri substantiale, cum se vede, deși din experienta mea știu că în echipa națională un jucător nu se schimbă peste noapte. Voi urmări foarte atent noua grupă de titulari. Sper să se producă acea necesară adaptare la grupul jucătorilor de reputată clasă internațională, care sînt Zoff, Burgnich, Mazzola, Rosato, Boninsegna și Prati. Partida cu România ne-o va arăta. Partenerul dispune de o ridicată valoare de joc Dobrin, Dinu, Lucescu, Nunweiller pot juca oricînd în orice echipă de pe glob". Observ că mai avem noutăți de aceeași factură. „Voi avea plăcerea sau... neplăcerea să le remarc în teren" ne spune antrenorul care a stat în furtuna atitor meciuri grele.

Ieri după-amiază, oaspeții au făcut cunoștință sau au revăzut gazonul stadionului „23 August", acordîndu-i calificative excelente. Astăzi dimineață, o plimbare prin oraș. După-amiază, un somn necesar și, la ora 18.45, îmbarcarea în autocarul pentru meci.

ECHIPA ROMÂNIEI CONDUCE CU 1-0

(Urmare din pag. 1)

le sale de dreapta, 1—0 în sfîrșit, apoi fiecare jucător își cîștigă serviciul pînă la 3—2 pentru Năstase. Servește Barazzutti și aici Năstase se concentrează la maximum. Schimburi spectaculoase de mingi, acțiuni întreprinde la fileu și iată breakul dorit : 4—2. Avea să fie și semnalul de retragere generală pentru italian. Dar numai cîfric, fiindcă în continuarea partidei el

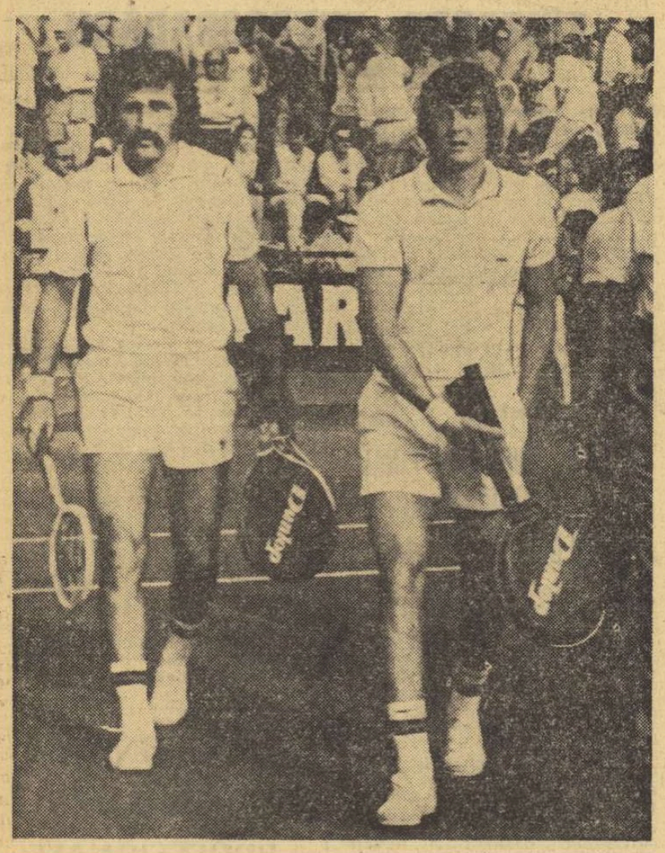

Ion Țiriac și Adriano Panatta își fac intrarea pe terenul pasionantei lor dispute.

s-a „agățat" de nenumărate ori, încercînd să-l oprească pe Ilie din marșul său victorios. Efort inutil, pentru că echipierul nostru a continuat să joace perfect.

Setul doi, încheiat la 6—2 pentru Năstase, anunța și evoluția celui următor. Năstase și-a continuat seria neîntreruptă de zece ghemuri cîștigate, servind puternic, dînd voleuri și smeciuri decisive, cărora Barazzutti rareori le-a putut face față. Cu un 6—0 elocvent, Ilie Năstase semnează primul punct al echipei noastre în această dificilă semifinală.

A arbitrat Cristian Ștefan o partidă care a durat ceva mai mult de o oră și jumătate.

ȚIRIAC—PANATTA 8—6, 7—5, 0—6, 1—3 (întrerupt)

Excepțională, la capitolul luptă, această partidă între Ion Țiriac și campionul italian Adriano Panatta. Un meci de „Cupa Davis" tipic, o întrecere în care armele tehnice s-au alăturat celor tactice, dînd loc la o dispută de intensitate maximă.

La început, l-am văzut pe Țiriac în dispoziție excelentă de start, ca totdeauna cînd joacă pentru echipa țării. Cîștigă primul ghem la zero contra serviciului și își face primul punct pe serviciu în ghemul următor. Nu-i reușește însă un stop, iar Panatta reintră în joc puternic, astfel că scorul se egalează. Din nou break pentru Țiriac în ghemul trei. Și el conduce apoi cu 3—1 și 4—2, cînd credeam că setul îi va reveni rapid. Dar Adriano Panatta nu este un jucător ușor de trecut. Iată-l egalînd la 4—4 și prelungind lupta departe în longset. Abia în ghemul al 13-lea, Țiriac — care a luptat formidabil — reușește breakul decisiv : 7—6 și apoi 8—6, în aplauzele spectatorilor.

Așa cum a debutat setul doi (4—0 pentru Panatta !) nu se putea întrezări o revenire atît de puternică a jucătorului român. Ea s-a produs, totuși Țiriac, cu marea sa artă de stăpînire a jocului, reușește să contracareze marile abilități tehnice ale lui Panatta. Acumulînd punct după punct, el egalează la 4—4, mai este condus o singură dată (4—5), pentru ca apoi să cîștige cu brio prelungirile (7—5). Ultimele trei ghemuri, la zero !

Era evident că risipa de energie a „veteranului" echipei noastre avea să fie plătită, în continuare. Într-adevăr, Panatta abordează mult mai proaspăt setul al treilea. Deși condus cu 15—40 la serviciu, în primul ghem, el are resursele necesare să egaleze pe loc și să puncteze. Urmează o serie de ghemuri cîștigate de tînărul campion al Italiei, timp în care Țiriac părea să aștepte pauza, atît de necesară pentru recuperarea forțelor.

Luptă dîrză și în setul patru cînd punctele sînt disputate cu ardoare. Panatta la conducerea cu 3—0, iar Țiriac reduce din handicap în momentul în care întunericul impune întreruperea partidei. Trecuseră 2h 15 de cînd arbitrul Mircea Constantinescu anunțase prima minge. Azi, continuarea de la ora 14. Urmează întîlnirea de dublu.

POLOIȘTII ROMÂNI AU PLECAT LA BUDAPESTA

Echipa națională de polo a României a părăsit ieri Capitala plecînd la Budapesta, unde va participa la un mare turneu internațional. Primele meciuri ale competiției sînt programate duminică, în bazinul olimpic din insula Margareta. Poloiștii români vor întîlni, pe rînd, redutabilele selecționate naționale ale **Iugoslaviei, S.U.A., Ungariei, R F. a Germaniei și Olandei.**

Antrenorii **A. Grințescu** și **N. Firoiu** au selecționat pentru acest turneu următorii 11 jucători: **Huber** și **Scurei** — portari, **Zamfirescu, Mihăilescu, Novac, D. Popescu, Culineac, Lazăr, Cl. Rusu, Nastasiu** și **V. Rus.** Înainte de plecare, căpitanul formației, **Gh. Zamfirescu** ne-a declarat: **„Este cel mai greu test preolimpic deoarece, cu excepția formației vest-germane, vom întîlni numai echipe cu veleități de a urca pe podium la J.O. Ne vom strădui însă să confirmăm progresul înregistrat în ultima vreme".** Arbitrii competiției : **Dirnweber** (Austria), **Manguillot** (Spania), **Angella** (Franța) și **Tsandas** (Grecia).

„REGATA TAMPERE"

(Urmare din pag 1)

versari redutabili, dar că aceste obiective nu exclud nici dorința de a reedita frumosul succes obținut la Plovdiv și la regatele care au urmat acestei competiții.

La ora la care are loc convorbirea, pe pista de la Tampere se „încălzesc" echipajele sosite joi seara.

Din păcate, informațiile despre participanții la „Regata Tampere" sînt prea puține, unele chiar contradictorii. Aceasta pe de o parte din cauză că echipele au fost cazate în diferite puncte ale orașului, iar pe de altă parte datorită faptului că discuțiile pentru definitivarea programului, element foarte important, nu s-au încheiat pînă vineri seară, urmînd ca ședința tehnică să aibă loc abia sîmbătă, cu numai 2 ore înaintea desfășurării probelor.

Am urmărit, însă, antrenamentele de vineri și am remarcat multe din echipajele pe care formația României sconta să le întîlnească la Tampere. Este vorba de caiaciști și canoiști din **Uniunea Sovietică, Danemarca, Austria, Polonia, Italia, Bulgaria, Cehoslovacia, Suedia, Norvegia și Finlanda.** Așadar, 10 echipe la care s-a adăugat și cea a României. La această oră este așteptată și formația R. F. a Germaniei.

Datorită faptului că nu au fost făcute încă înscrierile nominale nu se cunoaște exact programul regatei, care se spune că va cuprinde, în afara probelor olimpice, și curse de 500 m și fond. Este, de aceea, dificil să facem o apreciere asupra valorii întrecerilor.

În principiu, componenții lotului nostru vor lua startul în probele olimpice și, poate, la una-două din cele de 500 m.

A ÎNCEPUT TURNEUL FINAL LA POPICE

Pe arena Chimia din Buzău au început ieri întrecerile celui de al doilea tur al turneului final al campionatului diviziei A la popice bărbați, care vor desemna echipa campioană pe 1971—1972. La confruntarea finală participă șase echipe, dintre care cele mai mari șanse la titlu le au Petrolul Ploiești și Constructorul Galați. Iată primele rezultate, după două schimburi din patru formații: **Voința Tg. Mureș 1689 pd.** Constructorul Galați 1675 pd. Rapid București 1665 pd, Voința Cluj 1661 pd.

GAPRINDAȘVILI — KUSNIR 7½—5½

Cea de-a 13-a partidă dintre maestrele sovietice Nona Gaprindașvili și Alla Kușnir, care-și dispută la Riga titlul mondial feminin la șah, s-a încheiat remiză la mutarea a 79-a. În prezent scorul meciului este favorabil cu 7½—5½ puncte Nonei Gaprindașvili.

ULTIMELE DOUĂ ÎNTÎLNIRI DIN C.E. LA FOTBAL

AZI : BELGIA — UNGARIA (LOCURILE 3-4)

MÎINE : U. R. S. S. — R. F. A GERMANIEI (FINALA)

Așadar, din maratonul campionatului Europei de fotbal, început cu trei ani în urmă, au mai rămas două jocuri, mai exact cele care vor desemna ordinea primelor patru clasate. Azi, cu începere de la ora 21, la Liège, pentru desemnarea locurilor 3—4, se vor întîlni reprezentativele Belgiei și Ungariei, iar mîine după-amiază, la Bruxelles, de la ora 17, este programată finala dintre selecționatele U.R.S.S. și R. F. a Germaniei.

Înainte de a comenta pe scurt cele două finale, iată cîteva aprecieri făcute de redactorul Agenției France Presse despre semifinalele care au avut loc miercuri seară. **„În meciul cu U.R.S.S., echipa Ungariei părea să aibă șanse mai bune de a se impune în fața fotbaliștilor sovietici, datorită unui joc mai tehnic, care i-a permis să domine partida. Dar atacurile, aproape continue, timp de 60 de minute, ale fotbaliștilor maghiari s-au lovit de o apărare fermă, în care a excelat portarul Rudakov".**

Meciul dintre echipele R. F. a Germaniei și Belgiei a fost caracterizat ca aspru, dar fără brutalități, evidențiind opoziția a două stiluri : **„forța și tehnica formației vest-germane, pe de o parte, entuziasmul și ambiția jucătorilor belgieni, pe de altă parte. Plăcut ca spectacol, jocul a fost de un nivel bun în prima repriză",** consemnează redactorul de la A.F.P.

Ce va aduce jocul de astăzi, cel de „consolare" dintre **Belgia** și **Ungaria** ? Prima șansă o au, firește, gazdele, dar nici o victorie maghiară nu este exclusă.

Cu interes major este așteptată finala de mîine dintre reprezentativele U.R.S.S. și R. F. a Germaniei, considerată o revanșă a „amicalului" de acum cîteva săptămîni de la München. După acel meci, antrenorul sovietic **Ponomariov** a declarat : **„Ar fi bine să jucăm în finala C.E. cu fotbaliștii vest-germani. Atunci vom juca mai bine decît astăzi".** Dorința sa a fost îndeplinită. Să așteptăm, deci, finala...

ÎNTÎLNIRILE U.R.S.S. — R. F. A GERMANIEI DE PÎNĂ ACUM

1955, la Moscova :
U.R.S.S. — R.F.G. 3—2 (amical)
1956, la Hanovra :
R.F.G. — U.R.S.S. 1—2 (amical)
1966 la Liverpool :
R.F.G. — U.R.S.S. 2—1 (C.M.)
1972, la München :
R.F.G. — U.R.S.S. 4—1 (amical)
1972, la Bruxelles :
U.R.S.S. — R.F.G. ? (finala C.E.)

sportul în lume

ATENA : ARGENTINA MENIS DIN NOU PESTE 63 m !

ATENA 16 (Agerpres). — Atleta română **Argentina Menis** a evoluat cu deosebit succes în cadrul concursului internațional desfășurat pe stadionul „Karaiskakis" de lîngă Atena. Confirmînd forma bună din actualul sezon, Argentina Menis a cîștigat proba de aruncarea discului cu performanța de 63,18 m, fiind urmată de sportiva bulgară Stoieva 60,98 m.

Recordmanul grec Christos Papanicolau s-a clasat pe primul loc în proba de săritură cu prăjina cu 5,40 m, iar compatriotul său Papagheorgopoulos a fost cronometrat în cursa de 100 m plat cu timpul de 10,2. În proba de aruncarea ciocanului, Manolov a stabilit un nou record al Bulgariei cu 70,46 m, iar în cea de 400 m plat, primul a trecut linia de sosire iugoslavul Susani în 46,5. Fondistul etiopian Yiftar a terminat învingător în două probe : 5 000 m în 13:49,0 și 10 000 m în 28:45.0.

Alte rezultate : 1 500 m — Marchy 3:38,5 (nou record al Irlandei de Nord) ; 110 mg — Malrieux (Franța) 14,1 ; aruncarea sulițe — Pusa (Finlanda) 80,24 m ; 400 mg — Perinelle (Franța) 50,1 ; înălțime — Kousseulas (Grecia) 2,14.

LA MILANO

ATLEȚII DIN BELGIA, ROMÂNIA, U.R.S.S. ȘI ITALIA CONCUREAZĂ LA LUMINA REFLECTOARELOR

MILANO, 16 (prin telefon, de la trimisul nostru special)

Echipa națională de atletism, care întîlnește puternicele formații masculine ale U.R.S.S., Belgiei și Italiei a sosit joi la amiază în localitate. Sportivii noștri s-au bucurat de o frumoasă primire din partea oficialităților sportive ale capitalei lombarde. Ei se află cazați în elegantul motel AGIP, aflat în partea sudică a orașului.

După cum am fost informați, întrecerile „patrulaterului" vor avea loc pe noul stadion municipal, a cărui pistă a fost acoperită, în ultimele zile, cu tartan. De altfel, joi după amiază, organizatorii erau încă preocupați de lipirea ultimelor fîșii pe pistă și sectoarele de sărituri, astfel că atleții români, ca și cei din Uniunea Sovietică sau Belgia, au putut lua primul contact cu locul de concurs abia vineri dimineața. La acest ușor antrenament de acomodare — o primă surpriză (neplăcută) pentru delegația țării noastre : hurdlerul Ervin Sebestyen are o gleznă umflată și probabil că nu va putea lua startul în proba de 110 m g.

Întrucît la Milano căldura caniculară este de-a dreptul sufocantă în timpul zilei, organizatorii concursului au decis ca prima reuniune să se desfășoare la lumina reflectoarelor, astfel că la ora cînd transmit aceste rînduri atleții se află la încălzire. Primele probe, săritura în înălțime și aruncarea greutății vor începe la ora 22,30, ele fiind urmate de 10 000 m, aruncarea suliței, săritura în lungime și alergările pe distanțele de 100 m, 110 m g, 1500 m, 4x100 m și ștafeta de 4 x 100 m. De aceea, rezultatele acestora și comentariul respectiv — în numărul de mîine al ziarului nostru.

Hristache NAUM

LAS PALMAS

GHEORGHIU REMIZEAZĂ CU BENKO

LAS PALMAS 16 (Agerpres). — După disputarea a 13 runde, în turneul internațional de șah de la Las Palmas (Insulele Canare) continuă să conducă maresalul maghiar Lajos Portisch cu 10½ p secundat la o jumătate de punct de B. Larsen (Danemarca). Șahistul român Florin Gheorghiu se află pe locul 6, cu 7 p.

În runda a 13-a, Șmislov l-a învins pe Tatai, Larsen pe Visier, Andersson pe Valcarcel, iar Menvielle a cîștigat la Lehmann. A fost consemnată remiza în partidele Gheorghiu — Benko, Portisch — Medina, Bronstein — Pomar și Huguet — Dominguez. Într-o partidă întreruptă din runda a 12-a, Larsen l-a învins pe Șmislov.

„CUPA INDEPENDENȚEI" LA FOTBAL

Preliminariile turneului de fotbal „Cupa Independenței", care se desfășoară în Brazilia, au programat alte două partide, încheiate cu victorii ale echipelor favorite. Astfel, selecționata Franței a întrecut cu scorul de 2—0 (1—0) reprezentativa Africii. Golurile au fost marcate de Blanchet și Floch. La rîndul său, echipa Columbiei a învins cu 4—3 (3—1) selecționata Americii Centrale. Pentru învingători au înscris Lugo (2), Moron și Pineros. Toate cele trei puncte ale învinșilor au fost marcate de Schal.

În urma acestor rezultate, Franța conduce în prima grupă cu 4 puncte (2 m), urmată de Argentina — 2 p (1 m), Columbia — 2 p (1 m), Selec Africii — 0 p (2 m) și America Centrală — 0 p (2 m).

TELEX

După o zi de odihnă, competiția internațională masculină de handbal „Cupa Mării Baltice" a continuat la Vilnius cu disputarea partidelor din turneul final. Selecționata R.F. a Germaniei a întrecut la limită, cu scorul de 12—11 (6—7) formația R.D. Germane, iar echipa URSS a dispus cu 20—12 (8—4) de reprezentativa Suediei. În turneul pentru locurile 5—8 s-au înregistrat următoarele rezultate : URSS (B) — Danemarca 24—19 (12—10) ; Polonia — Finlanda 21—11 (13—4).

■

Cu prilejul concursului atletic de la Potsdam, în cadrul căruia sprintera Annelie Erhardt (R.D. Germană) a stabilit un nou record mondial în proba de 100 m garduri cu 12,5, au mai fost înregistrate și alte performanțe de valoare. Astfel, Ellen Stropahl (R.D. Germană) a egalat recordul lumii în cursa de 100 m plat cu timpul de 11,0. Compatriotul ei Frank Siebeck a încheiat proba de 110 m garduri cu un timp excelent : 13,3, iar Joerg Drehmel a terminat învingător în proba de triplusalt cu performanța de 17,20 m (nou record al R.D. Germane).

■

În turneul internațional de tenis de la Bristol jucătoarea australiană Kerry Melville a obținut victoria cu 9—8, 2—6, 6—2 în fața compatrioatei sale Evonne Goolagong. Rosemary Casals (SUA) a dispus cu 6—3, 4—6, 6—4 de olandeza Betty Stove. În concursul masculin, americanul Clark Graebner și-a continuat șirul succeselor, întrecîndu-i în trei seturi cu 6—1, 4—6, 7—5 pe brazilianul Thomas Koch, iar „veteranul" Alex Olmedo (SUA) a dispus cu 6—2, 6—3 de francezul Pierre Barthes.

■

Echipa olimpică de fotbal a Ungariei, care se pregătește pentru turneul final de la München, a susținut un meci de verificare la Erevan în compania formației locale Ararat. Fotbaliștii maghiari au obținut victoria cu scorul de 5—4 (4—2).

■

Orașul Pernik a găzduit meciul amical de fotbal dintre selecționatele de juniori ale Poloniei și Bulgariei. Tinerii fotbaliști bulgari au terminat învingători cu scorul de 2—1 (1—1).

■

Peste 15 000 de spectatori au urmărit la Szczecin cea de-a 7-a cursă contînd pentru campionatul mondial de motocros la clasa 250 cmc. Victoria a revenit belgianului Joel Robert (pe „Suzuki") cu 15 p. Pe locurile următoare s-au clasat Anderson (Suedia) pe „Yamaha" — 12 p, Halm (Cehoslovacia) pe „CZ" — 10 p, Falta ((Cehoslovacia) pe „CZ" — 8 p, Kavinov (URSS) pe „CZ" — 6 p și Palm (Suedia) pe „Husquarna" — 5 p.

din PRESA STRĂINĂ

SPIRITUL SĂNĂTOS AL ÎNTRECERII

Советский спорт

Sub acest titlu, ziarul „SOVIETSKI SPORT" a consemnat, într-un comentariu, o serie de exemple concrete privind relațiile de prietenie pe care le generează întrecerile sportive. Ele se referă la întîlnirea dintre echipele de atletism ale Uniunii Sovietice și Statelor Unite desfășurată în primăvară, la Richmond (S.U.A.):

Cei ce au urmărit aprigele dueluri atletice desfășurate în sala „Coliseum" din Richmond, au fost martorii unor emoționante scene prilejuite de revederea acestor sportivi, vechi adversari, dar statornici prieteni. Iată-i pe Ralph Boston și Igor Ter-Ovanesian, împărțindu-și nădejdile și necazurile. Boston se plînge că are „apă la genunchi", dar amintește totuși cu mîndrie că a reînceput antrenamentele. Poate va reuși să fie selecționat, din nou, în echipa olimpică americană. Igor nutrește aceleași speranțe.

Unul dintre cei mai promițători atleți americani este — după cum se știe — alergătorul de garduri Rod Milburn, deținător a repetate victorii asupra campionului olimpic Willy Davenport. El a legat o strînsă prietenie cu atletul gruzin Anatolii Mosiașvilli, căruia i-a împărtășit din tainele măiestriei sale, dîndu-i numeroase sfaturi la antrenament. Atletele sovietice Antonina Lazareva și Galina Filatova, cîștigătoare ale probei de înălțime cu 1,85 m, au legat o afectuoasă amiciție cu săritoarele americane Alice Pfaff și Jane Frederick. Deși, în concurs, atletele gazdelor au fost întrecute la o diferență de zece centimetri, după cîteva antrenamente comune, ele și-au îmbunătățit performanțele, depășindu-și recordurile personale, în urma sfaturilor primite de la atletele sovietice. La plecare, Alice și Jane au oferit celor două adversare și bune prietene, uriașe buchete de flori.

Nici specialiștii nu au fost mai prejos. Astfel, antrenorul John Randolf împreună cu alți antrenori, au fost mereu alături de colegii lor sovietici, cu care au făcut schimb de experiență. Sovieticii se interesau de tehnica crosului, iar americanii de secretele probei de triplu-salt.

Desigur, toți au rămas cu impresia că sniritul sănătos al întrecerii sportive slujește progresului și păcii în lume.

REDIMENSIONĂRI OLIMPICE

L'EQUIPE

Ziarul francez de specialitate „l'EQUIPE" publică un editorial consacrat problemei programului olimpic, ajuns, cu timpul, la un fel de hipertrofie pe care diriguitorii forului suprem (C.I.O.) încearcă să o remedieze. Iată ce scrie ziarul, printre altele :

Năzuința spre perfecționare a caracterizat întreaga istorie a Olimpiadelor moderne. Apariția unor sporturi noi, decăderea altora, ca și repartiția inegală a popularității disciplinelor sportive pe glob, ridică multe întrebări cu privire la realismul programelor olimpice. Dacă la primele Jocuri moderne, de la Atena, numărul probelor a fost doar de zece, el a crescut progresiv în edițiile următoare : 15 în perioada 1920—1930, apoi 20 în 1950 pentru a ajunge la ediția actuală la 21 de sporturi. Corespunzător a crescut și numărul concurenților.

Bineînțeles, programele viitoarelor Jocuri încep să fie prilej de neliniște pentru membrii Comitetului Internațional Olimpic, care au creat chiar o comisie specială pentru a se ocupa de această problemă, comisie condusă de delegatul maghiar Csanady. Comisia a ajuns la interesante concluzii, pe care urmează a le lua în discuție sesiunea viitoare a înaltului for, ce va avea loc la München, în timpul Jocurilor. Este locul, se pare, a se face unele simplificări în programul Olimpiadelor viitoare. Prima disciplină vizată în ceea ce privește reducerea probelor este desigur, natația, care a inundat întreg programul cu o serie de probe, absolut neconcludente.

Mai sînt destule alte sporturi, care ar putea suferi simplificări. Ar fi de pildă, suficiente numai cîte 18 echipe (inclusiv cele feminine) pentru a-și disputa medaliile la baschet, volei și handbal. Olimpiada nu ar suferi cu nimic dacă s-ar exclude probele de slalom nautic, lipsite de spectatori, dar necesitînd serioase investiții. Tot aici ar putea fi incluse și probele cicliste de tandem sau tirul cu arma liberă la 300 m. De o serioasă restructurare ar putea să beneficieze și atletismul, prin eliminarea probelor de marș 20 și 50 km. desfășurate în afara stadioanelor și în condiții de subiectivitate a arbitrajelor. E absolut necesar a se lua în discuție numărul participanților la probele atletice, care ar trebui redus la doi, de la trei în clipa de față și, — poate — ar fi bine ca, în final, să nu fie decît unul singur. Măsura ar trebui aplicată și altor sporturi.

Într-unul din interviurile acordate, Csanady se arată optimist : **„Vom înfrunta multe opoziții, dar cred că vom reuși, deoarece propunerile noastre sînt întemeiate și tind către organizarea unor întreceri dinamice și echilibrate".**

■ ULTIMELE STIRI ■ ULTIMELE REZULTATE ■ ULTIMELE STIRI

COMISIA DE DISCIPLINĂ A U.E.F.A. INTRĂ ÎN ACȚIUNE

Comisia de disciplină a Uniunii europene de fotbal a început examinarea protestului echipei Dinamo Moscova în legătură cu incidentele petrecute în finala „Cupei Cupelor" disputată la Barcelona. În prima ședință, ținută la Zürich, Comisia a luat cunoștință de rapoartele prezentate de arbitrul spaniol Ortiz de Mendibil și de cei doi antrenori, Willie Waddell (Glasgow Rangers) și Lev Iașin (Dinamo Moscova).

TENISMENII SPANIOLI ÎN FINALĂ

În meciul de tenis Spania — Monaco, care se dispută la Aviles și contează ca semifinală a zonei europene (grupa B) a „Cupei Davis", scorul este favorabil cu 3—0 tenismenilor spanioli. În partida de dublu, perechea Manuel Orantes — Juan Gisbert a învins cu 6—0, 6—2, 6—0 cuplul Francis Trucchi — Patrick Landau.

În semifinala R. F. a Germaniei — Cehoslovacia, care se dispută la Düsseldorf, tenismenii vest-germani au debutat cu o victorie : H. Elschenbroich l-a întrecut pe Fr. Pala cu 6—3, 6—4, 4—6, 6—4.

R. BRUCH — 64,83 m

În prima zi a concursului internațional atletic de la Budapesta, la startul cărula sînt prezenți sportivi și sportive din 15 țări ale lumii, cunoscutul campion suedez Ricky Bruch a cîștigat proba de aruncarea discului cu 64,83 m. În proba masculină de săritură în lungime, pe primul loc s-a clasat cehoslovacul Broz cu 7,86 m, urmat de maghiarul Kalocsai — 7,83 m. Sprinterul cubanez Juan Torena a terminat învingător în cursa de 400 m plat cu timpul de 46,3.

Redacția și administrația : București, str. Vasile Conta nr. 16 ; telefoane; centrala 11.10.05, secția corespondenți 11.51.09, interurban 72 și 286 ; telex : sportrom buc. 180, Tiparul I. P. „Informația", București 40.368

Biblioteca Municipală
Tîrgu-Mureș

PROLETARI DIN TOATE ȚĂRILE, UNIȚI-VĂ!

Sportul

ZIAR AL CONSILIULUI NAȚIONAL PENTRU EDUCAȚIE FIZICĂ ȘI SPORT

ANUL XXVIII — Nr. 7089 | 4 PAGINI 30 BANI | Duminică 18 iunie 1972

UN SINGUR GÎND ȘI MII DE FAPTE:
CINCINALUL ÎNAINTE DE TERMEN!

SPORTIVII DE LA „METALOTEHNICA" TG. MUREȘ ÎȘI SPORESC ANGAJAMENTELE ÎN PRODUCȚIE

ÎN CINSTEA CONFERINȚEI NAȚIONALE A PARTIDULUI ȘI A CELEI DE-A 25-A ANIVERSĂRI A REPUBLICII

Importantele angajamente luate în cinstea Conferinței Naționale a partidului și a celei de a 25-a aniversări a Republicii determină întreaga activitate a oamenilor muncii din țara noastră, care întîmpină cu însuflețire mărețele evenimente, exprimîndu-și astfel dragostea față de partid, adeziunea deplină la politica acestuia.

Noua zonă industrială din sudul orașului Tg. Mureș este dominată de tînăra întreprindere „Metalotehnica" fabrică de piese de schimb și utilaje pentru industria ușoară, unitate de importanță republicană, construită în anii socialismului și aflată în continuă extindere și dezvoltare. Aici totul este nou : clădirile, utilajele, anexele social-culturale, iar majoritatea muncitorilor, inginerilor și tehnicienilor întreprinderii (75 la sută) o alcătuiește tineretul. Sînt secții și ateliere în care lucrează în exclusivitate tineri.

Angajamentele mobilizatoare luate în cinstea Conferinței Naționale a partidului au constituit un imbold pentru intensificarea întrecerii socialiste, în care tineretul întreprinderii, format în bună parte din sportivi, este angrenat cu hotărîrea de a da produse de calitate superioară, de a obține economii la materie primă și materiale, de a îndeplini înainte de termen cincinalul.

Din angajamentele suplimentate ale colectivului întreprinderii „Metalotehnica" Tg. Mureș, care înglobează și pe numeroșii membri activi și susținători ai asociației sportive „Oțelul" (asociație cu o vie activitate de masă și de performanță) reținem printre altele :

- **Cu 4 000 000 lei mai mult la producția marfă ;**
- **Piese de schimb, din producție proprie, în valoare de 1,8 milioane lei ;**
- **Zece mașini de încheiat ciorapi ;**
- **De asemenea, dornic să sprijine pe oamenii muncii de pe ogoare, colectivul „Metalotehnicii" s-a angajat ca, în colaborare cu alte întreprinderi, să execute un granulator de lucernă pentru I.A.S. Iernut.**

Aceste angajamente prind viață și se conturează în marile hale ale întreprinderii, unde lucrează sute de tineri sportivi, fotbaliști, halterofili, handbaliști, voleibaliști, șahiști, jucători de tenis de masă și alții. Responsabilul cu invenții și inovații al întreprinderii, tovarășul Crinișor Bighian (fost voleibalist divizionar A), un mare iubitor și sprijinitor al sportului, este președintele asociației sportive „Oțelul", care se mîndrește cu un campion și un vicecampion republican la haltere juniori, cu o echipă fruntașă de fotbal în campionatul județean, cu echipa de șah cîștigătoare a campionatului municipiului Tg. Mureș și altele.

Frezorul Ioan László, campion republican și recordman de haltere la juniori, Gheorghe Olteanu, vicecampion republican de juniori la haltere, strungar fruntaș la secția mecanică II, Dezideriu Simon, lăcătuș, Gheorghe Csorja, lăcătuș, de asemenea halterofili, handbaliștii Traian Cîmpianu, lăcătuș de întreținere, Dionisie Kedves, de la controlul tehnic de calitate, fotbaliștii Arcadie Siko, fost jucător divizionar A, în prezent antrenorul echipei de fotbal „Oțelul", tehnician auto, Ioan Baciu, Bela Böjthe, Iulian Profil, Gheorghe Ruja, lăcătuși, Con-

Ioan PAUS, coresp. județean

(Continuare în pag. a 3-a)

SERBARE SPORTIVĂ LA LICEUL „ION NECULCE" DIN CAPITALĂ

În cinstea Conferinței Naționale a partidului și a celei de a XXV-a aniversări a Republicii, la Liceul „Ion Neculce" din București a avut loc o mare serbare sportivă. În curtea școlii, pe terenurile bituminate, au apărut — în sunetele muzicii — formațiile de gimnastică artistică și sportivă, de dans modern. Armonia, grația, evoluțiile artistice cu diferite obiecte (bastonașe, umbrelușe) au conferit spectacolului bogate valențe estetice.

Această manifestare sportivă a consemnat, în același timp, calificativul „excelent" pentru întreaga activitate a elevilor și a profesorilor lor de educație fizică (Victor Constantinescu, Anca Plătică, Florica Ghiuzelea, Radu Tunaru, Nicolae Surtea).

Am remarcat, de asemenea, și frumoasele evoluții ale echipelor de baschet, volei, fotbal și handbal care de-a lungul acestui an, s-au întrecut în cadrul unor viu disputate campionate pe liceu. Fruntașilor le-au fost decernate distincțiile de cei mai buni sportivi ai școlii. Este vorba de atleții Manole Zisulescu și Doina Ciolan, baschetbaliștii Viorel Popa, Anatolic Alexandrescu și Victor Chira, handbaliștii Vasile Oală, Doru Simion și Constantin Ionescu, fotbaliștii Ion Gheorghiu, Armand Păis și Leonard Dincă, voleibalistele Doina Miu, Dana Olteanu și Gineta Călcii.

4 NOI MAEȘTRI AI SPORTULUI:
PROASPEȚII CAMPIONI EUROPENI DE BOX

Proaspătul campion european Alex. Turei primește emoționat insemnele titlului de maestru al sportului

Ieri dimineață, la sediul C.N.E.F.S., conducerea Consiliului Național pentru Educație Fizică și Sport și biroul Federației Române de Box au primit pe membrii echipei reprezentative de tineret care a participat cu succes la recentele Campionate europene de box, găzduite la București.

Cu acest prilej, președintele C.N.E.F.S., Anghel Alexe, și președintele F. R. Box, Gheorghe Guriev, au felicitat pe tinerii pugiliști români, care au obținut 4 medalii de aur, una de argint și două de bronz, urîndu-le noi succese în viitoarele competiții sportive. A fost, de asemenea, apreciată munca remarcabilă a întregului colectiv de pregătire, înglobînd antrenori, medici și metodiști.

În cursul primirii, au fost înmînate insignele și carnetele de maestru al sportului celor 4 proaspeți campioni europeni de tineret : **Alexandru Turei, Dinu Condurat, Simion Cuțov** și **Nicolae Băbescu.** Cu aceeași ocazie s-a decernat prof. **Teodor Niculescu** titlul de antrenor emerit.

ROMÂNIA ELIMINĂ ITALIA (3-0) DIN „CUPA DAVIS"

ȚIRIAC CÎȘTIGĂ CONTINUAREA CU PANATTA
VICTORIE NETĂ ȘI LA DUBLU

Pe prăbușul celei mai importante competiții a sportului alb a fost înscrisă încă o victorie categorică a reprezentativei României. Ca și în precedentele două tururi, excelenții noștri tenismeni, **Ilie Năstase** și **Ion Țiriac,** obțin calificarea după numai două zile de joc : 3—0. Echipa Italiei este eliminată din semifinala grupei A a zonei europene a „Cupei Davis". Formația țării noastre intră în finala zonală pe care o va disputa la Moscova, la sfîrșitul lunii viitoare (21—22—23 iulie), în compania tenismenilor Uniunii Sovietice.

ȚIRIAC — PANATTA
8—6, 7—5, 0—6, 6—3

Cine se îndoia de victoria lui Ion Țiriac, la continuarea acestei partide-cheie, nu-l cunoaște pe Ion Țiriac... Într-adevăr, pentru a nu știm cîta oară, neobosittul nostru as al rachetei a aruncat în luptă întregul său arsenal de voință și energie, de deplină stăpînire a secretelor jocului. Dar, ca totdeauna, în primul rînd Țiriac a luptat. A luptat excepțional și a reușit nu numai să-și adjudece o victorie personală de mare prestigiu, învingîndu-l pe noul super-campion italian Adriano Panatta, ci să și aducă echipei române un punct extrem de prețios.

De fapt, lupta a fost scurtă. Un adevărat atac la baionetă... Țiriac începe cu un pasing excepțional și un retur „de vis" care, cumulate cu două greșeli ale adversarului, îi aduc încă din startul reluării un break fulgerător : 2—3.

Servește Țiriac. Trei ratări, de o parte și de alta, fixează scorul la 30—15. Urmează o lovitură în lungul liniei (de kinogramă) și 40—15 pentru Țiriac. Un smeci decisiv și scorul setului este egal : 3—3 !

În următoarele trei ghemuri, „veteranul" echipei noastre se dezlănțuie. Pe serviciul lui Panatta, el dă un lob pe linia de fund și două treceri la fileu excepționale (0—40), ca apoi, după două mingi pierdute, să-și valorifice șansa în apărare, cîștigînd ghemul și trecînd la conducere : 4—3.

În acest moment devenea clar că Țiriac pregătește sprintul final spre victorie. El luase jocul ca de la început, iar — cum se știe — startul său este întotdeauna formidabil. „Puțini jucători în lume pot să le ia lui Țiriac primul set..." — iată un adevăr, tenismanul român avea să se oprească doar la victorie.

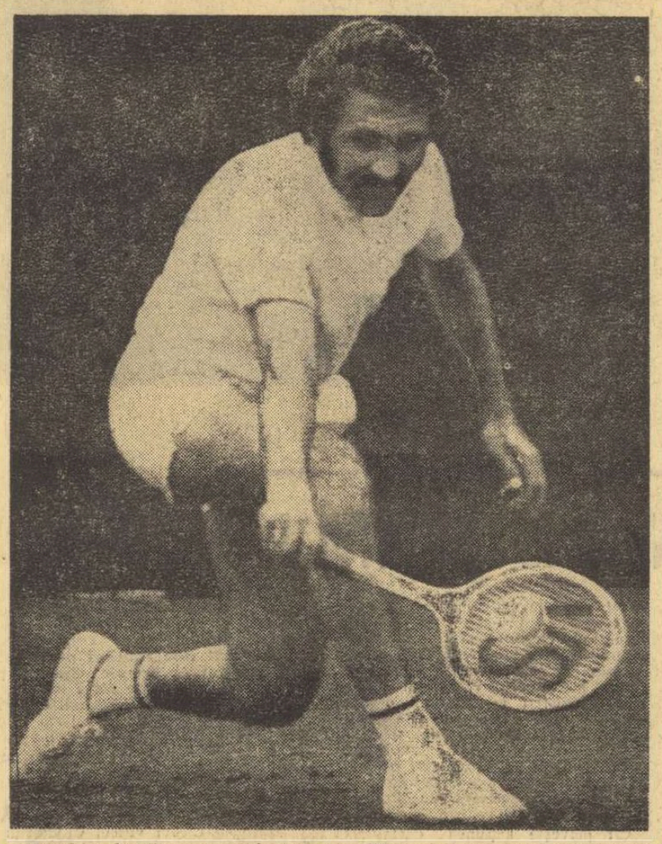

Excelent luptător, ca totdeauna, Ion Țiriac a înscris un punct foarte important, în fața lui A. Panatta.

Al patrulea ghem al reluării îi revine la zero ! Panatta pare copleșit de turnura pe care o ia meciul, este din ce în ce mai nesigur pe lovituri și greșește în serie. Iată deci, 5—3 pentru Țiriac. Încă un singur ghem pînă la izbînda mult dorită !

Ultimul ghem. La serviciu este Adriano Panatta. Încearcă un pasing de stînga și îl ratează (0—15). Apoi o lovitură de dreapta are ca destinație fileul (0—30). Panatta se retrage în defensivă și trimite două loburi înalte. Al doilea smeci al lui Țiriac este slab și italianul contraatacă cu

C. COMARNISCHI
Radu VOIA

(Continuare în pag. a 4-a)

Sportul ÎN VIZITĂ LA VOLEIBALIȘTI

DRUMUL SPRE VOLLEYBALLHALLE TRECE PRIN NISA ȘI MONTPELLIER

INDICATOARE : VOLUMUL PREGĂTIRILOR ȘI SPIRITUL DE ECHIPĂ

Reuniți pentru o zi la Complexul sportiv „23 August" din Capitală, în vederea unui control medical, voleibaliștii lotului olimpic au efectuat în prealabil un ușor antrenament fără minge. Iată-i pe cîțiva dintre ei executînd mișcări caracteristice oricărei „încălziri" dinaintea meciurilor. În pagina a III-a : un comentariu pe marginea viitoarelor evoluții ale voleibaliștilor.

Foto : Ion MIHĂICĂ

VICECAMPIONII MONDIALI LA FOTBAL AU EVOLUAT ASEARĂ LA BUCUREȘTI

ROMÂNIA — ITALIA 3—3, UN REZULTAT ECHITABIL,

DUPĂ O PARTIDĂ ANTRENANTĂ, URMĂRITĂ CU INTERES DIN PRIMUL PÎNĂ ÎN ULTIMUL MINUT

Nu, să nu spuneți că sînteți nemulțumiți de acest meci cu Italia, fiindcă el a avut absolut din toate... Și clipe de eleganță, și momente de încîrjire, și... greșeli de arbitraj. Și a avut și șase goluri, șase goluri. Noi ca noi, dar, rar a mai jucat *Italia* o partidă în care tabela de marcaj să se întoarcă de șase ori ! Am avut și motive de bucurie — vorbim, se înțelege din punctul nostru de vedere — dar și unele de îngrijorare. Dar ăsta a fost rolul acestui amical — chiar și pentru oaspeții noștri, o știm bine — să prezinte un cîmp de experiment pentru directorii tehnici în vederea toamnei, plină de mari încercări.

ROMÂNIA — ITALIA
3—3 (1—2)

Stadion : „23 August" ; teren: excelent ; **timp :** călduros ; **spectatori :** 25.000.

Au marcat: SPINOSI (autogol, min. 19); **PRATI** (min. 32 și 33) ; **DOMIDE** (min. 59) ; **CAUSIO** (min. 75) ; **HAJNAL** (min. 89).

Raport de cornere : 8—3 (3—2) ; Raportul loviturilor la poartă : 18—11 (11—7).

ROMÂNIA : **Adamache — Sătmăreanu** (min. 85 — N. Ionescu), **Lupescu, Dinu, Deleanu** — Dumitru, Nunweiller — Lucescu, Domide (min. 75 — **Hajnal**), **Dobrin,** Kun (min. 46 — Iordănescu).

ITALIA : **Zoff — Burgnich** — Spinosi, Marchetti — Agroppi (min. 65 — Bedin), Rosato, **Cappello** — Causio, **Mazzola,** Boninsegna (min. 71 — Anastasi), **Prati.**

A arbitrat : M. GUGULOVICI, ajutat cu multe greșeli de M. Travlejev și bine de I. Katulici.

Ce ne-a bucurat în jocul echipei noastre ? Că a luptat cu o convingere pe care nu o mai bănuiam în acest final de sezon ; că a avut momente cînd a prezentat capacitatea de a se desprinde din diabolicul marcaj al peninsularilor, cu siguranță campioni mondiali ai defensivei, ne-au arătat-o și aseară. Ne-a satisfăcut debutul lui *Hajnal*, care a avut doar 15 minute pentru a se exprima ; am apreciat inspirația apărării în unele momente încandescente. Punctele negre, au existat și ele, se referă la acele perioade de „absență" ale formației, cînd s-a lăsat ușor vînată de promptitudinea unor adversari care nu se mai pot lăuda cu o experiență superioară celei a majorității internaționalilor noștri. Să mai vorbim de greșelile de orientare tactică din momentele cînd eram obligați să forțăm egalarea ; se căutau, atunci, breșele pe centru cînd — așa cum s-a văzut din curata acțiune a golului doi, — destrămarea blocului selecționatei italiene se efectua mult mai ușor pe extreme.

Dar, bilanțul partidei, de pe poziția spectatorilor, a reprezentat multă generozitate și culoare. Ne-a dat o seară plăcută de fotbal în care și arbitrii au avut o contribuție de mărire a... suspensului. Golul prim marcat de *Prati* a reprezentat o flagrantă poziție de ofsaid ; nici al doilea gol al milanezului nu este curat după cum nu putem pune mîna în foc că al treilea gol al selecționatei noastre s-a înscris deplin în litera re-

Efimie IONESCU

(Continuare în pag. a 4-a)

Primul gol al meciului ; presat de Kun, fundașul italian Spinosi introduce balonul în propria poartă

FOTO : DRAGOȘ NEAGU

Ieri, în meciul internațional de juniori

BUCUREȘTI — VARȘOVIA 4—0 (1—0)

Ieri după-amiază, pe stadionul „23 August", în deschidere la partida România — Italia, s-a disputat meciul internațional amical dintre selecționatele de juniori ale orașelor București și Varșovia.

La capătul unui joc în care juniorii bucureșteni au fost net superiori, practicînd un fotbal de bună calitate, plăcut la vedere, victoria le-a revenit cu un scor categoric : 4—0 (1—0).

Punctele echipei Bucureștiului au fost înscrise — în ordine — de **Vanea** (min. 37 și 55), **Tamașiu** (min. 70) și **Catrina** (min. 77).

Juniorii varșovieni au ratat un penalty (în min. 42) prin Szotkowski.

Partida a fost corect condusă de arbitrul Gh. Limona.

CUCERITORII VĂZDUHULUI

Desprinderea de pămînt a reprezentat, dintotdeauna, unul dintre cele mai arzătoare vise ale pămîntenilor. Au trebuit să treacă, însă, multe secole pînă cînd visul a devenit realitate.

Sărbătoarea de azi o închinăm celor care au reușit să cucerească înălțimile albastre ale cerului.

Îi sărbătorim pe Aurel Vlaicu și Traian Vuia — precursorii aviației moderne românești și mondiale ; pe Henri Coandă — neobosit cercetător al construcției de avioane, inventator prodigios a cărui faimă nu cunoaște hotare — precum și pe elevii acestuia ; pe toți cei care n-au precupețit nimic pentru ca poporul român să poată deveni stăpîn pe propria soartă ; pe aviatorii de azi, prezenți mereu la datorie, gata în fiecare clipă să răspundă oricăror chemări ; pe cei care au slujit cu abnegație zborul prin ani întregi de studiu, muncă și luptă permanentă, izvorîtă dintr-un profund entuziasm patriotic.

Dar, această sărbătoare capătă o semnificație aparte. Ea are loc în perioada în care întreaga națiune se pregătește, prin remarcabile succese, să întîmpine două evenimente de covîrșitoare importanță politică : Conferința Națională a partidului și a 25-a aniversare a Republicii.

Aviația — militară, civilă sau utilitară — formată din oameni viguroși, adevărați șoimi ai înălțimilor, autori ai unor performanțe demne de toată lauda, se înscrie alături de efortul oamenilor muncii din fabrici, uzine, de pe ogoare. De aceea, ridicarea continuă a nivelului pregătirii profesionale, a măiestriei de zbor, au căpătat — în contextul general de efervescență creatoare care domină munca întregului nostru popor — sensuri mai profunde.

TURNEELE FINALE ALE DIVIZIEI A LA POPICE

La Galați, pe arena Dunărea, se întrec echipele feminine. După patru schimburi din primul joc conduce **Voința Tg. Mureș** cu 1592 pd, iar pe locurile următoare se află C.S.M. Reșița 1575 pd, Laromet București 1549 pd.

T. SIRIOPOL — coresp. județean

În returul turneului final al campionatului diviziei A masculin la popice, care se desfășoară pe arena Chimia din Buzău, conduce după primul joc **Petrolul Ploiești,** care a totalizat la proba de 200 lovituri mixte 5131 pd, și are un punctaj general de 18 (adiționate cu punctele din tur, de la Iași) și, practic, nu mai poate pierde locul I.

P. VRĂBIESCU — coresp.

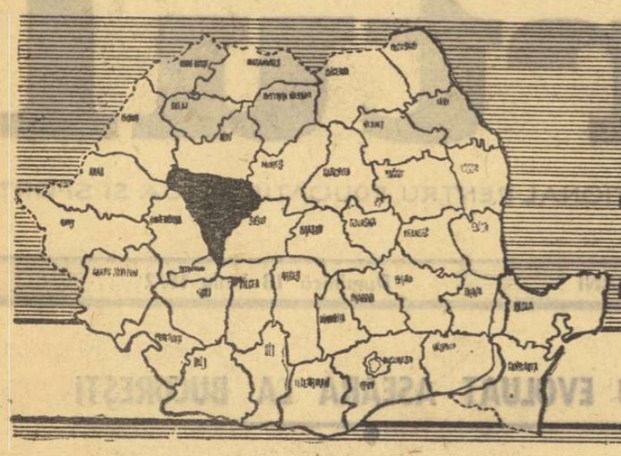

1947 - 1972

SPORTUL ROMÂNESC în 40 de sinteze

ALBA

„METALURGISTUL" CUGIR ȘI TRADIȚIA SA MUNCITOREASCĂ

Secții : fotbal, tenis de masă, atletism, volei, șah, tenis de cîmp.
Sportivi legitimați : 220

Bază materială : *stadion (teren de fotbal gazonat, teren de zgură în curs de amenajare, pistă cu 5 culoare, sectoare pentru aruncări și sărituri, 2 terenuri tenis, un teren volei); bazin de dimensiuni olimpice (la care se studiază, acum, posibilitățile de acoperire și alimentare cu apă caldă); 2 săli pentru tenis de masă; sală pentru culturism; poligon de tir în construcție.*

Veche de 33 de ani, asociația sportivă Metalurgistul Cugir prezintă cîteva „argumente" care explică ponderea pe care o are în contextul sportului din județ și motivează titlul simbolic de pivot al sportului din Alba, pe care îl poartă. Seria argumentelor este deschisă, bineînțeles, de **bogatele tradiții sportive muncitorești existente aici, tradiții pe care tineretul din orașul ale cărui destine se confundă cu cele ale uzinei metalurgice le-a preluat și caută să le extindă sporind în mod continuu numărul practicanților educației fizice și sportului. Semnificativ este în acest sens faptul că, din cei 7.000 de elevi, cît înmatriculează școlile din Cugir (din care 3 500, școala profesională ce funcționează pe lîngă uzină), cam tot atîția fac și sport**, fie în centrele de inițiere, grupele de juniori și activitățile de masă organizate de asociația Metalurgistul, fie în asociațiile sportive școlare, toate stimulate, aici de exemplul asociației „senatoare".

Un alt argument care pledează pentru prioritatea Metalurgistului este preocuparea constantă pentru crearea unei pepiniere numeroase, preocupare evidentă și în momentul de față prin existența centrelor de inițiere la fotbal (care cuprind 100 de juniori I și II, distribuiți în 4 grupe de pregătire, antrenate de către un colectiv condus de Carol Kendi), tenis de masă, tenis de cîmp, ca și prin întreaga secție de atletism compusă, astăzi, numai din „cadeți".

Au mai contribuit totodată la prestigiul Metalurgistului și activitățile de masă organizate cu membrii salariați ai uzinei, activități în cadrul cărora întîietatea o deține „campionatul asociației sportive", întrecere ce se declanșează — de regulă — la mijlocul lui martie (cu etapa pe secții) și continuă pînă în miezul verii (cu etapa pe sectoare) cînd se decerne mult rîvnitul trofeu. Tot la acest capitol, trebuie menționate acțiunile de masă organizate cu ocazia diferitelor zile festive, ca și cupele tradiționale, acțiuni care angrenează un număr remarcabil de amatori de sport.

Dar, cea mai mare greutate din suita „argumentelor" o are cel numit „fotbal", sport ce se bucură la Cugir de o mare audiență, atît printre tineretul studios cît și printre salariații uzinei și care deține, în această asociație, cel mai frumos palmares : o activitate neîntreruptă de 10 ani în divizia B. **Echipa de fotbal Metalurgistul este, de altfel, singura divizionară B de fotbal din județ (în afara cărcia mai activează 5 divizionare C) și compune, alături de handbalul feminin de la Textila Sebeș și baschetul masculin de la Sănătatea Aiud, „terțetul divizionar" al județului, cel care recomandă actuala sferă de performanță a Albei.**

Deși un element secundar în cadrul „demonstrației", nu trebuie totuși omis grupul masiv al suporterilor care populează duminică de duminică bazele sportive și compun atmosfera fierbinte a tribunei, cea care întregește spectacolul sportiv și-i impulsionează pe cei din arenă spre victorie.

Asociația sportivă Metalurgistul Cugir (președinte : **Gh. Văduva**) reprezintă, prin tradițiile sale muncitorești și prin exemplul său mobilizant, un model pentru toate omonimele din județ și constituie un magnet ce atrage, de la un an la altul, mai mulți tineri în activitatea pe care ea o slujește demn.

SUS : Inviorarea de dimineață, crosul, — primii pași pe drumul sportului

DREAPTA : La Ciumbrud, atletismul a însemnat întîi atracția pentru sport și apoi performanța

	1947	1968	1971
Asociații sportive	28	139	166
Secții afiliate	36	172	276
Secții ale școlilor sportive	—	—	2
Sportivi legitimați	930	1988	2526
Sportivi clasificați :			
— maeștri	—	1	1
— categ. I	—	17	29
— categ. II	—	160	176
Titluri de campioni naționali	—	1	3
Echipe divizionare	4	3	15
Sportivi în loturi reprezentative	—	2	12
Centre de inițiere	—	—	1
Profesori de educație fizică	25	76	124
Antrenori	4	42	85
Instructori sportivi	—	381	496
Arbitri	34	156	502
Baze sportive	30	203	286

Acolo unde gimnastica la locul de muncă este la ea acasă : Fabrica de ciorapi și tricotaje Sebeș

ACOLO UNDE GIMNASTICA ESTE SUVERANĂ

Pentru toți acei care n-au găsit, încă, „forma" în care să fie practicată gimnastica la locul de muncă, ca și pentru cei care — plătind, încă, tribut comodității — mai consideră această acțiune drept o corvoadă recomandăm o vizită la Fabrica de ciorapi și tricotaje Sebeș. Acolo unde gimnastica a intrat de mult în programul cotidian al salariaților („Ea reprezintă pentru noi o experiență mai veche, impusă nu atît de indicațiile primite, cît de necesitățile de producție" — după cum ne spunea tovarășa **Maria Băcilă**, secretarul Comitetului de partid al fabricii), ea fiind suverană cîteva minute zilnic, pe care nici o altă preocupare nu i le poate sustrage.

Dar, să lăsăm... teoria și să „filmăm". Pauza de lucru de la ora 9. În 6 secții, ferestrele se deschid larg, făcînd loc soarelui și aerului curat. Cîteva sute de salariați — dintre care majoritatea femei — se aliniază, așteptînd comanda instructorilor. Comandă care vine imediat, facilitată de disciplina care domnește aici și dictată de convingerea că minutele trebuie fructificate din plin. Se execută exerciții menite să activeze circulația și acele grupe de mușchi mai puțin solicitate în producție. Nimeni nu se sustrage, nimeni nu „trage de timp", conștienți fiind cu toții de binele pe care și-l fac.

Aceeași imagine, realizată însă cu cei prinși în schimbul II. „Filmăm" la ora 13. **„După două săptămîni, secvențele se schimbă, conform noii grupe de exerciții pe care o stabilim cu instructorii și rezervele lor în ședințele pe care ni le-am stabilit bilunar"** — ne informează Ileana Bojiță, asistentul principal medical al fabricii. Deci, totul planificat și riguros respectat, așa cum se fac de altfel toate lucrurile solide de la care se așteaptă un rezultat bun.

Dar, la „Fabrica de ciorapi și tricotaje Sebeș, prezumtivii oaspeți ar mai avea de văzut și cabinetul pentru gimnastica medicală, frecventat atît de către „pacientele" recomandate de medic, cît și de cele pe care neobosita asistentă Bojiță le recrutează din fabrică pentru gimnastica igienică. Un cabinet vesnic plin, fiindcă fetele s-au convins, „pe propriul organism", că exercițiile efectuate aici le-a mărit rezistența, și le-a înfrumusețat silueta.

LA IZVOARELE AFIRMĂRII

Însoțindu-ne pe tot itinerarul străbătut în județul Alba și oferindu-ne substanțiale relații despre „ceea ce a fost", „ceea ce este" și „ceea ce va fi" județul din punct de vedere sportiv, tovarășul **Daniil Chirilă**, președintele C.J.E.F.S. Alba, nu și-a împlinit doar datoria de gazdă și excelent ghid, ci ne-a făcut proba unui conducător obiectiv și informat în amănunt (cifrele și realitățile de pe teren corespunzînd în întregime cu cele culese, inițial, de la centru), dinamic și bun cunoscător al oamenilor aleși să dirijeze această activitate în perimetrul județului, avantaj care-i dă posibilitatea să apese pe acea pedală pe care o solicită, cu prioritate, un anume moment.

De la dînsul am reținut, de altfel, mai multe sugestii și idei, printre care și cea care ilustrează starea momentană a județului, aflat „la izvoarele performanței".

În 1968, cînd noul județ Alba și-a recenzat forțele, pentru a ști pe ce se bizuie și cum să-și prospecteze noua etapă în care intra, s-a lovit de o întrebare-cheie, un fel de : „a fi sau a nu fi" a sportului de performanță : „să se axeze sau nu pe seniori ?".

Dacă DA — fapt care ar fi adus județul Alba în actualitate — atunci condiția primă era acordarea aici a unor importante investiții (atît bănești cît și morale), deși garanțiile ce se ofereau erau destul de reduse din moment ce județul nu dispunea nici măcar de o echipă de primă divizie.

Dacă NU — fapt care ar fi „condamnat" Alba la o perioadă de anonimat — atenția se cerea dirijată, în principal, jos, spre pepiniera care trebuia nu numai cultivată ci, în cazul mai multor discipline, chiar și recrutată.

Renunțînd la „reclama" de moment — pe care n-ar fi putut-o susține decît prin împrumuturi masive de sportivi și cadre — Alba a rezolvat dilema, optînd pentru varianta a doua : cea a constituirii unei pepiniere viguroase și intim „legată de pămînt", capabilă — mîine — să se impună (și, implicit, să impună județul) în cîteva ramuri sportive. Proiect pentru a cărui împlinire C.J.E.F.S. Alba a decis înființarea unor nuclee de performanță, un fel de secții specializate distribuite pe lîngă asociațiile sportive din școli, întreprinderi și instituții, nuclee la a căror creare s-au avut în vedere cîteva criterii menite să asigure reușita acțiunii : existența cadrelor de specialitate, tradiția locului, posibilitățile locale, evitîndu-se astfel dispersarea forțelor pe prea multe planuri și apariția solicitărilor (de baze) fără posibilitate (momentană) de satisfacere. **Ținînd cont de toate aceste cerințe, C.J.E.F.S. Alba a constituit 10 nuclee de performanță, „amplasate" după cum urmează : două de schi în Munții Apuseni (la Cîmpeni și Abrud)), patru de atletism pe lîngă Viticultorul Ciumbrud, Metalul Aiud, Metalurgistul Cugir și C.I.L. Blaj, două de handbal la Textila Sebeș și Mureșul Aiud, unul de tenis de masă la Metalurgistul Cugir și unul de haltere pe lîngă liceul teoretic din Alba Iulia.**

Desigur, o concluzie tranșantă asupra productivității acestor secții nu se impune, încă, pentru că timpul de la crearea lor e scurt, iar vîrstele care au fost prinse în instruire au coborît, în multe cazuri, la nivelul școlii generale. **Se impun, însă, a fi remarcate semnele unui rod bogat, așa cum se arată cele la Viticultorul Ciumbrud (atletism) și Metalurgistul Cugir (tenis de masă), secții unde copiii se afirmă cu autoritate atît în competițiile rezervate categoriei lor de vîrstă, cît și în cele în care partenerii lor ating hotarele senioratului.**

Pe aceeași linie — cea a consolidării pepinierei — se înscrie și interesul dovedit pentru fortificarea echipelor înscrise în divizia națională a școlarilor și juniorilor, competiție în care sînt angajate cu rezultate bune echipele de handbal băieți — **Știința Sebeș** (antrenor : prof. **Florin Fleșeriu**), de handbal fete — **Știința Teiuș** (antrenor : prof. **Ioan Contor**), de volei fete — **Liceul „Iacob Mureșanu" Blaj** (antrenor : prof. **Aurel Mihu**).

Mari speranțe sînt, de asemenea, legate de centrul de gimnastică ce funcționează la Sebeș pe lîngă asociația Știința, unitate care a înmatriculat 42 de copii, bine instruiți — pe o filieră ce pornește cu preșcolarii și termină cu copiii dintr-a șaptea — de către un terțet de specialiști în gimnastică, compus din profesorii **Anamarie Fleșeriu, Adriana Dahinten** și **Petru Circoană**.

Formîndu-și materialul uman și îmbogățindu-și, concomitent, baza materială, județul Alba își creează, astăzi, premisele saltului calitativ de mîine, salt ce-l va înscrie — conform aspirațiilor unanime — în circuitul județelor care se exprimă astăzi viguros în sfera sportului de performanță. Sau, cum metaforic se exprima cineva : izvoarele performanței, la care forează astăzi Alba, vor porni, mîine, tumultuoase, pe un larg făgaș.

CALEIDOSCOP

● În **Roșia de Secaș** — comună din zona Sebeșului — handbalul a devenit una dintre „materiile" preferate ale elevilor de la Școala generală. Dovadă atașamentului și sîrguinței lor o fac cele două titluri de campioane județene la școli generale pe care handbalistele din această comună, pregătite de către învățătorul **Ioan Fulea**, le-au cucerit în ultimii doi ani.

● **Preocuparea asociației C.I.L. Blaj pentru extinderea bazei sportive s-a concretizat, recent, prin darea în folosință a unui complex cuprinzînd teren de fotbal (împrejmuit), pistă și sectoare pentru atletism, terenuri de handbal, volei, tenis de cîmp și vestiare aflate, acum, în curs de finisare. În eforturile ei, asociația sportivă C.I.L. a fost generos ajutată de organele locale de partid și de stat.**

● Pe lîngă Școala generală nr. 2 din municipiul Alba Iulia funcționează o clasă cu program special de fotbal, care reunește micile talente recrutate din clasele a V-a și a VI-a. Selecția se face în cadrul unui campionat al claselor a IV-a, desfășurat în două etape : vara — afară și iarna — în săli.

● **La Cugir, se lucrează intens la construcția unui poligon de tir realizat din subvenții C.N.E.F.S.**

● În fruntea cîtorva comisii județene pe ramură de sport se află activiști preocupați și destoinici care onorează din plin titlul de „președinte" cu care au fost investiți. Astfel, merită evidențiați tovarășii **Sebastian Ispas** (volei), **Vasile Anca** (schi), **Coriolan Sara** (fotbal).

● **Prin darea în exploatare a unui complex compus din bazin de înot, terenuri de handbal, volei, tenis, pistă de atletism și portic de gimnastică, comuna Gîrbova de Sebeș și-a îmbogățit considerabil zestrea sportivă. Spunem „îmbogățit", deoarece nouă bază se adaugă uneia mai vechi (care cuprinde și terenul de fotbal) amplasată în altă zonă a comunei. Păcat, însă, că peregrinajul profesorilor de educație fizică împietează închegarea unei activități peramente, pe măsura bazei sportive de care dispune comuna.**

● **În cuprinsul județului Alba ființează 22 de grupe de pregătire a copiilor — cu un efectiv de 315 mici sportivi — și 35 grupe de juniori, cuprinzînd 450 de „cadeți".**

„VOM FACE TOTUL CA ACTIVITATEA DE EDUCAȚIE FIZICĂ ȘI SPORT SĂ DEVINĂ O REALITATE PREGNANTĂ ÎN ANSAMBLUL VIEȚII SOCIALE A JUDEȚULUI"

Convorbire cu tovarășul GEORGE HOMOȘTEAN
Membru al C.C. al P.C.R.
Prim-secretar al Comitetului județean Alba al P.C.R.
Președintele Comitetului executiv
al Consiliului popular județean

I. Aflat într-o etapă de consolidare a profilului său economic, județul Alba își canalizează toate eforturile spre împlinirea acestui obiectiv, menit să-i deschidă perspectiva și să-i contureze personalitatea. Fiind însă vorba de un obiectiv care angrenează și solicită oameni, el presupune implicit grija pentru recuperarea forțelor de muncă, fortificarea și destinderea acestora, necesități în care sportul și educația fizică pot avea un rol preponderent. Care este preocuparea la nivelul județului în această direcție ?

— Încadrată organic în politica profund științifică a partidului de dezvoltare armonioasă a tuturor zonelor țării, economia județului nostru a obținut, în ultimii ani, rezultate remarcabile. S-au construit trei mari unități de prelucrare și industrializare a lemnului, a intrat în funcțiune Fabrica de produse refractare, Fabrica de porțelan, Uzina de utilaje pentru industria materialelor de construcții, s-au dezvoltat unitățile industriale din localitățile Aiud, Ocna Mureș, Cugir, Sebeș etc. Aceste succese sînt completate de rezultatele obținute de agricultura județului, care cunoaște un progres continuu.

Partidul și statul nostru au dat o apreciere corespunzătoare activității organizației județene de partid, ca urmare a ocupării locului IV pe țară în întrecerea pentru îndeplinirea și depășirea planului și angajamentelor, atît pe anul 1970, cît și pe anul 1971 în domeniul industriei, în investiții-construcții, transporturi și circulația mărfurilor și a locului III în agricultură, în aceeași perioadă.

Apropierea Conferinței Naționale a partidului și a celei de a 25-a aniversări a proclamării Republicii constituie pentru toți oamenii muncii un îmbold puternic pentru realizarea și depășirea înainte de termen a sarcinilor, contribuție entuziastă și concretă la propășirea economiei naționale.

Evident că realizările obținute pînă în prezent, precum și obiectivele viitorului sînt și vor fi rodul eforturilor creatoare ale oamenilor muncii și de aceea Comitetul județean de partid a avut în centrul preocupărilor sale grija față de om, crearea unor condiții cît mai bune de viață și muncă. În acest perimetru social intră și practicarea exercițiilor fizice și sportului, petrecerea în mod util și plăcut a timpului liber. Îndrumate de Comitetul județean de partid, organizațiile și instituțiile cu atribuții pe linie de sport, asociațiile sportive, organizează cu regularitate pentru oamenii muncii activități simple și accesibile, cum sînt excursiile, drumețiile, cicloturismul, gimnastica zilnică. Numai în anul 1971, la asemenea acțiuni au participat peste 100 000 de tineri și alți oameni ai muncii. Se pune accent pe extinderea gimnasticii la locul de muncă, precum și pe competițiile de masă tradiționale : „Cupa Unirii", „Cupa Femina", Cupele pe profesii — a metalurgiștilor, a forestierilor și a chimiștilor — la care, an de an, participă tot mai mulți cetățeni ai județului.

II. Datorită încărcăturii lui etico-morale, sportul este un bun tovarăș celorlalte mijloace utilizate în educația comunistă a tinerei generații. Cum se concretizează această calitate în județul dv. ?

— Ținînd seama de valențele lor educative, educația fizică și sportul au primit, în județul nostru, un loc important în cadrul mijloacelor folosite pentru educarea tinerei generații în spiritul dragostei față de patrie, partid și popor, față de munca însuflețitoare de construire a societății socialiste multilateral dezvoltate. Grija față de educarea tineretului și prin această formă a condus la dezvoltarea unităților sportive în toate școlile, comunele, în majoritatea întreprinderilor și instituțiilor, la organizarea unor întîlniri ale tineretului cu activiști de partid, activiști ai mișcării sportive și sportivi fruntași, precum și a unor acțiuni cultural-sportive la Alba Iulia, Cugir, la Poiana narciselor de la Negrileasa și altele. Putem aprecia că tineretul angrenat și în activitatea sportivă manifestă o deosebită dragoste față de muncă și disciplină, are simțul răspunderii și al colectivității mai dezvoltat.

Conducîndu-ne după prețioasele învățăminte reieșite din documentele Plenarei C.C. al P.C.R. din noiembrie 1971, vom valorifica rezonanțele educative pe care le generează sportul, în vederea formării și călirii caracterului și profilului moral al tineretului din județul nostru.

III. Baza materială de care dispun școlile și asociațiile sportive este departe de a acoperi solicitările sportului de masă și de performanță. În ce fel vedeți extinderea perimetrului sportiv în județ ?

— Nu poate fi contestat faptul că în anii de cînd s-a creat județul a existat o preocupare pentru dezvoltarea sportului de performanță, pentru creșterea nivelului acestuia. Faptul că în prezent activează în divizii 15 echipe față de 3, cîte au fost la începutul anului 1968, sau că numărul sportivilor clasificați în categorii superioare este în creștere continuă, iar dintre aceștia 12 au făcut parte din loturile reprezentative ale țării, dovedește acest lucru.

În ultima perioadă, s-au depus eforturi pentru ca baza materială a sportului să satisfacă cerințele mereu crescînde ale educației fizice și sportului de masă, a celui de performanță, dar sîntem conștienți că mai avem încă multe de făcut în această direcție. Comitetul județean de partid, organizațiile și instituțiile cu atribuții în domeniul sportiv au analizat această problemă și au stabilit ca în toate localitățile județului, cu ocazia acțiunii de sistematizare, să fie afectate spații pentru amenajarea unor baze sportive și de agrement.

Ca urmare a acestei măsuri, a participării entuziaste a tineretului la acțiunile de muncă patriotică, numai în anul 1972 se vor construi în județ 117 noi baze sportive, din care 92 în mediul rural, a căror valoare se ridică la peste 3,5 milioane lei.

Apreciem inițiativa cetățenilor din municipiul Alba Iulia, care au stabilit ca din contribuția în bani și muncă în anii 1972—1974 să construiască un bazin de înot acoperit, precum și a celor din Aiud, Cugir și alte localități care, de asemenea, vor contribui la îmbogățirea zestrei de baze sportive.

Desigur că ne vom strădui ca în actualul cincinal să dezvoltăm baza materială sportivă din județ, în orașele și comunele care nu dispun încă de baze sportive corespunzătoare, în așa fel încît să se asigure minimum de amenajări sportive pentru prosperarea sportului de masă și de performanță.

Avem convingerea că, așa cum se obțin rezultate remarcabile în județ în toate domeniile de activitate, și pe linia educației fizice și sportului, cu ajutorul organelor și organizațiilor de partid, prin munca susținută a tuturor factorilor, acționînd cu mai multă hotărîre, vom face ca această activitate să devină o realitate pregnantă în ansamblul vieții sociale a cetățenilor.

Probă (vie) în sprijinul unei idei :

SATUL POATE INTRA ÎN CIRCUITUL PERFORMANȚEI

Sînt convins că mai există unele puncte de vedere care susțin că performanța la sat e o utopie, iar cei ce-o propagă un visător.

După cum sînt unii care rețin ideea performanței la sate, dar pe care n-o consideră viabilă decît atunci cînd primesc, pe lîngă o bogată argumentație, și proba practică, dovada vie a materializării ei. Argumentație și dovadă pe care vreau să le ofer chiar în absența unor solicitări sau dispute declarate.

Desigur, lucrul nu este de loc simplu și cine crede că greutățile pot fi învinse într-o săptămînă este naiv. Mai ales că aici persistă uneori — dincolo de alte goluri ce mai trebuie umplute, ca insuficiența bazei materiale și a echipamentului de lucru — o mentalitate puțin propice sportului și educației fizice, mentalitate pe care n-o poți transforma cît ai bate din palme. De toate aceste piedici — ca și de multe altele — m-am izbit și eu din plin, fără însă ca ele să albă putere de a mă demobiliza. Și, în cele din urmă, am reușit. Cum ? Luptînd concomitent pe două fronturi : cel de consolidare a bazei sportive și cel de atragere a copiilor pe care-i depistez în școala generală a comunei Ciumbrud, unitate unde învață elevi din mai multe sate învecinate și unde funcționează și liceul nostru viticol.

Reușita în prima „campanie" s-a datorat, în principal, sprijinului consistent dat de către conducerea liceului (director : **Alexandru Mezei**) ca și de colectivul nostru de cadre ce cuprinde profesori și ingineri care, nu numai că au oferit sfaturi în materie de topografie, drenaj sau calitatea materialelor de construcție, ci au lucrat efectiv, cot la cot cu elevii, ridicînd astfel școlii o bază sportivă care să dureze. Ea este compusă dintr-o sală de sport și dintr-un mini-complex cuprinzînd teren de handbal bituminat, pistă de atletism de 200 m, două gropi de sărituri, două sectoare de aruncări, terenuri de volei.

Cît privește acțiunea desfășurată pe celălalt front, ea a fost dirijată în special spre atletism, secție pe care noi am nominalizat-o de performanță și în care am legitimat 32 de ambițioși. Activitatea ne-o desfășurăm pe grupe — începători și avansați — lucrînd, de atîtea ori pe săptămînă cîte ferestre ne oferă programul școlii. Deși „săritor" la activul meu, nu m-am cramponat de această probă sau de cele intim înrudite cu ea, adaptîndu-mă și cultivînd orice calități dovedite de către tinerii care intră în acest liceu. Așa se explică, de altfel, de ce în lotul național de juniori am dat, pe lîngă o săritoare, și o sulițașă, de ce în echipa județului Alba — care participă în concursul republican interjudețean — avem 7 aruncători și alergători, de ce mă pregătesc să trimit doctorului Arnăutu, de la Universitatea Cluj, pe fondiștii **Gheorghe Man** și **Viorel Pantea**, două autentice talente care dețin deja categoria a II-a de clasificare.

Menționînd numărul atleților care s-au afirmat (și la care comisia județeană apelează cu încredere pentru necesitățile ei de reprezentare) și adăugînd cele 8 titluri de campioni județeni ai liceelor obținute în primăvara aceasta de către reprezentanții liceului din Ciumbrud, am înfățișat, cred, pașii pe care i-am făcut pe tărîmul performanței și am dovedit, sper, că și la sat se poate ridica ștacheta rezultatelor.

prof. DORIN DUNA
Liceul viticol Ciumbrud

O fereastră se deschide spre soare

O imensă planșă pe hîrtie de calc, cu zone hașurate și divers colorate — expusă în sediul C.J.E.F.S. — exprimă, azi, convențional, ceea ce vor lua, mîine, în stăpînire, sportivii Albei : **„Zona sportivă și de agrement"**, prevăzută a se întinde pe 50 de hectare. **Amplasată la ieșirea spre Zlatna, „fereastra" sportului din municipiul Alba Iulia urmează să, se „deschidă" în trei etape, prima începînd chiar din mîinile verii în care ne aflăm. Ea va cuprinde construcția unui stadion cu 3 000 de locuri (care, ulterior, va fi extins pînă la 10 000 locuri), realizat din investiții C.N.E.F.S. și un bazin de înot acoperit, rezultat din contribuția cetățenească.**

Pentru celelalte două etape, sînt prevăzute : o sală de sport, popicării, terenuri de handbal, volei și baschet, amenajarea unor zone afectate activității sportive a pionierilor — piste pentru biciclete și carting, spații pentru aeromodele — ca și a unor sectoare rezervate celor mai mici.

Vitală atît performanței cît și celor mulți, care-și doresc un colț unde se pot reface și reconforta după orele de producție sau școală, viitoarea „Zonă sportivă și de agrement" a Albei — complimatată astăzi pe o planșă judicios alcătuită de către Institutul de proiectări din Cluj — este așteptată cu nerăbdare crescîndă, ea constituind pentru localnici „o fereastră ce se deschide spre soare".

Ca de altfel în toate orașele județului, și la Aiud fotbalul este în mare stimă. În fotografie, echipa Școlii profesionale de mecanici agricoli

Pagină realizată de **NUSA DEMIAN** Ilustrația fotografică : **CAROL BARABAS**

ÎN CINSTEA CONFERINȚEI NAȚIONALE A PARTIDULUI ȘI A CELEI DE A XXV-a ANIVERSĂRI A REPUBLICII

SPORTIVII DE LA „METALOTEHNICA" TG. MUREȘ ÎȘI SPORESC ANGAJAMENTELE ÎN PRODUCȚIE

(Urmare din pag. 1)

stantin Lungu, dispecer, Toma Mărgineanu, proiectant, Dezideriu Ivácsony și alții sînt numai cîțiva dintre numeroșii sportivi ai întreprinderii care își îndeplinesc cu vrednicie sarcinile în producție, în marea și însuflețita întrecere socialistă cu care este întîmpinată Conferința Națională a partidului.

În cinstea marelui eveniment politic, asociația sportivă „Oțelul" organizează numeroase concursuri de masă, cum sînt întrecerile intersecții de fotbal — cu participarea a 12 echipe — de volei — cu 12 formații (8 de băieți și 4 de fete), de ciclism cu biciclete de oraș, (aflată în curs de desfășurare), de haltere și altele.

Membrii asociației sportive participă activ la amenajarea unor noi terenuri de handbal, volei și tenis asfaltate, iar la baza nautică de sport și agrement se lucrează la construirea unei cabane pentru muncitorii întreprinderii. Halterofilii asociației, al căror animator este Ioan László, s-au angajat să efectueze 500 ore muncă patriotică la baza sportivă de lîngă întreprindere și la cabana de la baza nautică, în cinstea Conferinței Naționale a partidului.

„CREȘTEM ODATĂ CU ȚARA!"

C.J.E.F.S. Bacău și Consiliul județean al organizației pionierilor organizează duminică 18 iunie, la orele 9, pe stadionul „23 August" din localitate, un mare spectacol cultural-sportiv intitulat **„Creștem odată cu țara"**.

Programul, care va fi susținut de peste 9 000 de pionieri și elevi, cuprinde demonstrații de gimnastică, jocuri sportive și dansuri.

ÎNAINTEA EDIȚIEI JUBILIARE A CAMPIONATELOR NAȚIONALE DE BOX

RETROSPECTIVA CELOR 24 DE CAMPIONATE REPUBLICANE

În perioada de 19—24 iunie, Bucureștiul va găzdui cea de a XXV-a ediție jubiliară a campionatelor republicane.

Primul campionat național individual de box din România a fost organizat în anul 1923 și pînă în prezent s-au desfășurat 42 de ediții. Pionierii boxului românesc dintre cele două războaie mondiale merită cu prisosință atenția noastră, dar în articolul de față ne-am propus să ne ocupăm numai de ultimele 24 de campionate, republicane, care au avut loc după eliberare.

În decursul anilor 1948—1971 au fost puse în joc în total 239 de titluri de campioni ai țării, dar numai 93 pugiliști au avut marea satisfacție de a îmbrăca tricourile de campion. Aceasta deoarece mai mulți concurenți valoroși au cucerit de mai multe ori înaltul titlu.

În această privință, recordul este deținut de excelentul pugilist Ion Monea care, după ce și-a asigurat întîietatea la campionatele juniorilor, a reușit să cîștige titlul de campion național la seniori nu mai puțin de 11 ori! Începînd din anul 1960, o perioadă de 5 ani a dominat categoria mijlocie, apoi au urmat 5 ediții cu tot atîtea medalii de aur la categoria semigrea și, după o pauză de un an, cauzată de un accident, în 1971 a urcat ultima oară pe podiumul învingătorilor, terminîndu-și în mod strălucit cariera de boxer.

În acest clasament, locul II este ocupat de greul Dumitru Ciobotaru, cu o serie de 9 titluri obținute în 9 ani de hegemonie neîntreruptă, urmat de vechiul său rival Vasile Mariuțan, care a trăit de 8 ori momentul fericit de a asculta vocea crainicului anunțîndu-i victoriile în finalele campionatelor republicane. Urmează Gh. Fiat, apoi fostul campion al Europei Gh. Negrea și ex-vicecampionul olimpic V. Tiță cu cîte 7 titluri. Cei doi valoroși boxeri la categoria muscă, M. Dobrescu și C. Ciucă, ca și clujeanul I. Mihalik, păstrează în vitrinele lor cu trofee cîte 6 centuri de campioni.

În timp ce unii au ajuns pe cea mai înaltă treaptă în ierarhia boxului românesc chiar în primul an de seniorat (I. Dinu, Gh. Chivăr, C. Iordache, A. Dumitrescu, C. Cuțov, I. Györffi, I. Mihalik), alții au realizat această invidiată performanță abia la vîrsta cînd cei mai mulți sportivi își încheiaseră activitatea competițională: Ilie Dragnea, Nicolae Mîndreanu, Mihai Goanță. Ar fi interesant să se studieze această situație din care s-ar putea trage o concluzie, adică vîrsta cea mai potrivită pentru obținerea celor mai bune rezultate, specifică boxerilor români.

Cele 24 de titluri la categoria grea au fost deținute de numai 6 boxeri; ceea ce denotă că „detronarea" de la șefia acestei categorii este un eveniment mai rar, datorită concurenței reduse, dar exprimă și o oarecare constanță a greilor. La categoria pană, de-a lungul anilor, am avut 15 campioni, care au împărțit între ei cele 24 de medalii de aur.

În analele boxului autohton figurează și alți boxeri foarte buni, cu care soarta a fost mai vitregă ei nereușind să îmbrace tricoul de campion mult rîvnit din cauza unor mari campioni care au dominat cu autoritate categoriile lor și astfel au fost „senatori de drept" mai mulți ani. Dintre aceștia pot fi amintiți Luca Romano, M. Ghiorghioni, I. Pintea, D. Adam, Fl. Pătrașcu și alții.

Dar să vedem cu ce se ocupă în prezent foștii multipli campioni ai României, după ce au spus adio boxului: C. Dumitrescu, Gh. Fiat, I. Mihalik, N Șerbu, P. Mentzel, E. Fürész, M. Stoian, V. Tiță și mai recent V. Mariuțan și C. Ciucă s-au dedicat profesiei de antrenor și contribuie prin vasta lor experiență la pregătirea tinerilor pugiliști, iar V. Schiopu s-a consacrat arbitrajului.

Nu este mic numărul foștilor campioni care și-au terminat studiile superioare și muncesc azi în producție ca specialiști cu înaltă calificare: P. Zaharia și I. Boamfă sînt ingineri, I. Peicin lucrează în justiție C. Dumitrescu, M. Stoian, N. Nicolau, C. Anton, D. Gheorghiu, C. Niculescu și alții sînt profesori de educație fizică, iar lectorul universitar E. Mărgărit, prin cărțile editate despre instruirea boxerilor, a îmbogățit literatura de specialitate.

Petru MIHELFY
arbitru internațional de box

OLIMPICA (XI)

A XI-a EDIȚIE A J. O.: BERLIN, 1936

CĂLĂREȚUL H. RANG — PRIMA MEDALIE DE ARGINT

Organizatorii jocurilor de la Berlin fac tot ce este posibil ca să le dea un fast răsunător, menit să servească interesele propagandistice ale nazismului. Printre boschetele de la Charlotenburg s-a construit — după proiectele arhitectului Werner March, distins cu medalie de aur la concursurile artistice — un stadion pentru 100 000 de spectatori. Cum în jurul piscinei, pe stadionul de hochei și în sălile de sport încăpeau încă 150 000 de oameni, înseamnă că întrecerile erau prevăzute a fi urmărite de un sfert de milion de spectatori! Pentru prima oară, flacăra olimpică se aduce, prin ștafete, de la Olimpia.

EDIȚIA A XI-a

Locul: Berlin (Germania)
Data: 2—16 august 1936
Participanți: 4069 sportivi (din care 328 femei) din 49 de țări
În program: 22 de discipline sportive, cu 142 de probe
Sportivii români au participat (cu 72 de concurenți) la întrecerile de atletism, box, călărie, lupte, gimnastică, handbal, scrimă.

CLASAMENTUL — NEOFICIAL — PE MEDALII

	Aur	Argint	Bronz
1. Germania	33	26	30
2. S.U.A.	24	20	12
3. Ungaria	10	1	5
4. Italia	8	9	5
5. Finlanda	7	6	6
Franța	7	6	6
7. Suedia	6	5	9
8. Japonia	6	4	8
9. Olanda	6	4	7
10. M. Britanie	4	7	3
11. Austria	4	6	3
12. Cehoslovacia	3	5	0
.			
.			
25. ROMANIA	0	1	0

Călărețul român Henri Rang, deținătorul primei noastre medalii olimpice de argint

Americanii (și, în special, atleții negri, din reprezentativa S.U.A.), cîștigă o mulțime de probe. Germanii obțin primele lor victorii olimpice la atletism, cîștigînd trei probe de aruncare (greutate, suliță, ciocan). Dar una din cele mai spectaculoase probe a fost cursa de 1 500 m. Subțirelul și blondul neo-zeelandez Jack Lovelock, student în medicină la Londra, a cîștigat și a stabilit un nou record mondial (3:47.8), datorită unui demaraj brusc la 300 m înainte de sosire.

Consecvenți, finlandezii cîștigă probele de fond. Cea mai pasionantă a fost cursa de 10 000 m. Timp de 23 de ture, japonezul Murakoso a stat singur în frunte. Abia în turul 24, trioul măiestru al finlandezilor, Salminen, Askola și Iso-Hollo intră în vîrtejul cursei, atacă de parcă abia după 9 000 m ar fi început să alerge și trec vijelios pe lîngă japonezul uluit, care trebuie să se consoleze cu locul 4!

În probele feminine se distinge sprintera Helen Stephens (S.U.A.), care cîștigă cursa de 100 m cu același timp (11,5 s) ce i-a fost necesar pentru victorie, peste 20 de ani, și australiencei Betty Cuthbert!

La natație a continuat duelul americano-japonez, cu o singură excepție: victoria la 100 m a singurului european din finală, maghiarul Ferenc Csik. În schimb, americancele nu au mai obținut nici un loc 1 sau 2 în cursele de înot (este, însă, adevărat că au exclus singuri din echipă pe campioana din 1932, Eleonor Holm, acuzată că ar cam fi abuzat de șampanie pe vapor, între New York și Hamburg). Începe epoca înotătoarelor olandeze și daneze (cîteva nume vor stărui multă vreme în amintirea amatorilor de sport: Ragnhild Hveger, Nelly van Vliet și altele).

La canotaj, pe pista de la Grünau, se încheie excepționala carieră a unui canotor englez, Jack Beresford, care a participat la cinci ediții ale jocurilor și a obținut (de necrezut!) medalii de aur: în 1924 la schif simplu, 1932 la 4 fără cîrmaci și în 1936 la schif dublu.

La această ediție participă 72 de sportivi din România. Ei nu obțin rezultate prea bune la atletism, box, scrimă și gimnastică, în schimb reușesc două locuri 5 prin echipa de handbal masculin în 11 și prin excelentul luptător orădean Iosif Tozser, la categoria muscă. Călăria a fost singurul sport care a adus românilor la Berlin cele mai frumoase satisfacții. În concursul individual de obstacole, la sfîrșitul competiției, au mai rămas doar doi concurenți care vizau locul 1: germanul Kurt Hasse (pe calul Tora) și călărețul român Henri Rang (pe Delfis). Intr-un baraj, în care Rang este dezavantajat de necunoașterea traseului, ambii concurenți termină parcursul cu o singură greșeală comisă, dar timpul realizat de Hasse este cu 6 secunde mai bun! Astfel, Henri Rang obține pentru țara noastră prima medalie olimpică de argint.

EROII

JESSE OWENS (pe adevăratul său nume James Cleveland Owens), născut la 12 septembrie 1913, a fost eroul ediției de la Berlin. Atletul american cu mersul suplu, care a dominat jocurile prin personalitatea sa, se născuse al 10-lea într-o familie cu 15 copii, și nu împlinise nici 15 ani cînd a fost descoperit ca talent sportiv, la o școală medie din Cleveland (Ohio). La 25 mai 1935 el uimește pentru prima oară lumea atletică, întrecînd sau egalînd, la Ann-Arbor, cinci recorduri mondiale în 100 de minute: 100 iarzi în 9,4 sec., 200 m și 220 iarzi în 20,3 sec., 220 iarzi garduri în 22,6 sec., și săritura în lungime — 8,13 m. (un record care va rămîne neclintit pe tabela mondială peste un sfert de veac). Cu o lună înaintea jocurilor de la Berlin, Jesse lasă atletismului un alt record sortit să reziste deceniilor: 10,2 sec. pe 100 m. În cursul Jocurilor Olimpice din 1936, Jesse Owens obține 4 medalii de aur la 100 m., 200 m., săritura în lungime și în ștafeta de 4x100 m.

Jesse Owens

ASTĂZI — ZIUA PIONIERILOR

Astăzi este **Ziua pionierilor**. Fericită coincidență: ea reprezintă totodată și sărbătoarea bilanțului școlar, după care va urma o călătorie de vis în lumea vacanței de vară care va însemna prezența a peste 120 000 de pionieri în tabere sportive sau de odihnă, a altor 150 000 în excursii și drumeții. Pe plaja însorită a Mării vor poposi peste 50 000 de cravate roșii. Peste 1 200 de echipaje vor străbate cele mai frumoase zone turistice ale țării în cadrul „Expedițiilor Cutezătorii".

În fotografie, un moment dintr-o excursie cicloturistică: Eroi: elevi de la Școala generală de 10 ani nr. 42 din sectorul 2 al Capitalei.

UNDE MERGEM?

CICLISM: Str. Petricani, cartierul Tei (Toboc), ora 8: Concurs internațional pe circuit, pe distanța de 100 km.

FOTBAL: Divizia B, stadion Metalul, ora 17.45: Metalul Buc. — Politehnica Galați; Divizia C: teren Laromet, ora 10: Laromet Buc. — Victoria Lehliu; teren Flacăra, ora 10: Flacăra roșie — Voința București.

RUGBY: Teren Gloria, ora 10.30: Gloria — Farul.

TENIS: Teren Progresul, ora 14: Întîlnirea internațională pentru „Cupa Davis", România — Italia (ultimele două meciuri de simplu).

lupte

ÎN CEA DE A DOUA ZI A FINALELOR DE GRECO-ROMANE LA TINERET

PARTIDE DEOSEBIT DE APRIGE

BACĂU, 17 (prin telefon, de la trimisul nostru). — Finalele campionatului republican de lupte greco-romane rezervate tineretului, au prilejuit în cea de a doua zi întreceri deosebit de aprige, unele chiar dramatice. Nici chiar cei șapte componenți ai lotului olimpic, care sînt prezenți în Sala de sport a tineretului din Bacău, n-au putut să se detașeze cu ușurință, mai mult, trei dintre ei au fost nevoiți să părăsească saltelele de concurs cu capetele plecate: mijlocii Iosif Bender (Vulturii Textila Lugoj), Dumitru Manea (Pescărușul Tulcea) și greul Roman Codreanu (Vagonul Arad).

Înaintea ultimelor partide, programate duminică dimineața, după care vor fi stabilite ierarhiile la toate categoriile, doar Victor Dolipschi (cat. grea) poate fi liniștit după ce a trecut, în turul IV, de cunoscutu-i rival, R. Codreanu. La prima categorie, semimuscă, cele mai mari șanse de a îmbrăca tricoul de campion la tineret le au I. Gibu (Dinamo Buc.) și N. Gingă (Rapid Buc.), în continuare, la cat. muscă, se pare că titlul nu-i va scăpa lui Fr. Gyöngyösi (Steaua) care este singurul concurent, după cinci partide, cu numai un punct penalizare. M. Boțilă (Pitești), P. Arcadie (Progresul Buc.) și Al. Neagu (Constanța) își vor disputa locurile 1—3 la categoria cocoș. I. Păun (Dinamo Buc.), N. Iliuță (Bacău) și T. Mizileanu (Rapid Buc.) emit pretenții la pană. Dintre semiușorii rămași în competiție V. Donea (Steaua) și E. Negrea (Bacău) păstrează cele mai mari șanse pentru ocuparea primelor locuri. În fine, la semimijlocie, băcăuanii A. Popa și V. Prențu sînt principalii protagoniști.

La celelalte categorii situația este neclară, nu se pot prevede cei care se vor clasa în primele locuri.

Iată principalele rezultate ale zilei: semimuscă — N. Gingă (Rapid Buc.) b.p. C. Alexandru (Constanța); **muscă:** I. Dulică (Cîmpulung Muscel) b.t. V. Rădulescu (Dinamo Buc.); **cocoș:** P. Arcadie (Progresul Buc.) b.t. M. Stan (Steaua); **pană:** I. Păun (Dinamo Buc.) b.t. I. Vasilescu (Buzău); **semiușoară:** E. Negrea (Bacău) b.p. V. Nicolae (Dinamo Buc.); **ușoară:** A. Popa (Bacău) b.t. V. Gabor (Galați); **semimijlocie:** C. Popa (Metalul Buc.) b.p. N. Tănase (Craiova); **mijlocie:** V. Rădulescu (Rapid Buc.) b.t. M. Danilov (Galați); **semigrea:** M. Mătăsaru (Cîmpulung Muscel) b.t. M. Moșneag (Arad); **grea:** V. Dolipschi (Dinamo Buc.) b.p. R. Codreanu (Arad).

Costin CHIRIAC

DRUMUL SPRE VOLLEYBALLHALLE TRECE PRIN NISA ȘI MONTPELLIER

INDICATOARE: VOLUMUL PREGĂTIRILOR ȘI SPIRITUL DE ECHIPĂ

Pentru voleiul nostru masculin bătălia olimpică începe, mai întîi, în Franța, unde are loc turneul de calificare.

Participarea echipei române la acest turneu este privită de foarte mulți (am spune chiar de toți cei ce urmăresc destinele voleiului) ca un turneu... de plăcere. E drept, valoarea voleibaliștilor noștri în comparație cu a celorlalți competitori este superioară și ne permite să credem, cu îndreptățit optimism, că ei nu vor avea de rezolvat probleme deosebite.

„SĂ NU ZICI HOP, PÎNĂ NU TRECI PÎRLEAZUL"

Poate că, tocmai, cunoscind opiniile generale despre întîlnirile de la Nisa și Montpellier, ne-am bucurat că voleibaliștii le privesc, totuși, cu circumspecție, cu suficientă luciditate și maturitate. Referindu-se la această problemă antrenorul **Nicolae Sotir** făcea următoarea remarcă: **„Nici o bătălie nu poate fi socotită cîștigată înainte de a o susține, chiar dacă ai în față un adversar inferior. Indiferent de cel pe care-l întîlnești, ai obligația de a-ți lua toate măsurile de precauție pentru a evita o surpriză neplăcută. În Franța, să nu uităm că fiecare echipă va lupta din răsputeri pentru a-și asigura deplasarea la München. Or, noi dorim printr-o pregătire corespunzătoare să găsim cele mai eficiente căi de a confirma pronosticurile".**

Aceeași stare de spirit — o mare dorință de a învinge, dar fără subestimarea adversarilor — a fost vizibilă și în timpul discuțiilor purtate cu jucătorii. Să notăm doar părerea lui **Marian Stamate: „După calculele hîrtiei, noi am putea obține chiar și o medalie olimpică. Fapt foarte posibil dacă ne calificăm. În caz contrar, calculele nu mai au nici o valoare. De aceea, cred că înainte de a ne gîndi la ce vom face în timpul Olimpiadei, să ne punem întrebarea cum vom juca în Franța. Nu vreau să spun că Münchenul trebuie neglijat în cadrul pregătirii efectuate în această perioadă, ci doar să nu uităm că drumul spre Volleyballhalle trece prin Nisa și Montpellier".**

CUNOAȘTEREA ADVERSARILOR

Pe planul pregătirii morale, „momentul Bratislava" a însemnat mult pentru toți componenții lotului. Cu această ocazie, ei și-au dat seama că, pentru a se număra printre cei din frunte, trebuie să facă eforturi deosebite. Și Udișteanu, și Bartha și Stamate — ca să amintim numai pe cîțiva dintre ei — ne-au vorbit despre mărirea volumului de muncă la antrenamente, pentru sporirea capacității de efort în condiții de solicitare intensă, pentru perfecționarea tehnicii individuale, a tacticii de joc. În general cu toții se străduiesc să răspundă optimal cerințelor antrenorilor. După propriile mărturisiri ale băieților, mai sînt însă cîțiva care ar putea să facă mai mult, dar — inexplicabil pentru vîrsta și posibilitățile lor — se menajează. Și acest lucru se observă, în special, la unii dintre tinerii componenți ai lotului. E drept, nu se întîmplă prea des, dar... se întîmplă.

„Tocmai de aceea — ne-a spus antrenorul **Paul Brașoveanu — urmărim cu deosebită atenție pe fiecare jucător, pentru a observa în ce măsură respectă indicațiile colectivului de antrenori. Aceasta pentru a elimina imediat orice deficiență".**

Studierea adversarilor permite nu numai cunoașterea stilului lor de joc, ci și posibilitatea de a adopta varianta cea mai bună în pregătire. Pornind de la această idee, un loc important îl ocupă în cadrul pregătirii vizionarea filmelor făcute cu prilejul diverselor competiții la care au participat echipe pe care le vor întîlni în perioada următoare. **„Pregătirea în funcție de adversari** — ne-a declarat prof. **Aurel Dobincă**, secretarul general al federației — **este facilitată de existența unei bogate filmoteci privind echipele U.R.S.S., R.D. Germane, Bulgariei, Cehoslovaciei, Japoniei ș.a. Totodată, datorită filmelor se pot revedea și evoluțiile jucătorilor noștri, se observă mai bine care sînt capitolele deficitare".**

Atît cu prilejul antrenamentelor, cît și în timpul partidelor de verificare, ne-am dat seama că există încă un decalaj între jucători în ceea ce privește pregătirea. Acest fapt se datorează fie unor ușoare accidentări anterioare ale cîtorva jucători (Schreiber, Enescu), cărora li s-a redus un timp volumul de lucru, fie participării altora la campionatul balcanic. Dar, după cum am fost asigurați, din acest punct de vedere nu trebuie să fie îngrijorați, existînd depline posibilități de refacere a terenului pierdut.

O STARE DE OBOSEALĂ... BINEVENITĂ

Asupra capacității de moment a jucătorilor noștri am solicitat și părerea medicului Gabriel Cherebețiu, sub a cărui directă observare se află voleibaliștii noștri.

— **După opinia mea, s-a lucrat bine și mult. În momentul de față, jucătorii sînt obosiți și mai lenți în mișcări. Este, însă, o oboseală... binevenită, ea reprezentînd trecerea de la o etapă inferioară la una superioară. Cînd acest punct va fi depășit — și se va întîmpla în curînd — va rămîne doar ceea ce s-a acumulat în această perioadă de efort intens. De altfel, starea de oboseală poate să dispară imediat, după două zile de odihnă.**

De „spiritul de echipă" depind în mare măsură și rezultatele. În cadrul lotului de volei domnește în aceste zile o atmosferă de calm, de înțelegere. Cei cu state mai vechi de serviciu caută în orice moment să-i sprijine și să-i îndrume pe cei mai tineri.

În același timp, antrenorii se străduiesc să realizeze un mediu propice de lucru. Și credem că au reușit (fapt mărturisit chiar de jucători). Munca de educație nu este deloc neglijată, căutîndu-se a se folosi multiple forme pentru realizarea scopului propus pe plan educativ.

Firește, cerințele tot mai mari ale sportului de performanță, obiectivele care stau în fața voleibaliștilor români le solicită un volum sporit de muncă. Dar, așa cum ne-am convins, cu toții sînt dornici să urmeze un drum ascendent, să păstreze voleiului românesc prestigiul de care se bucură în arena internațională.

Emanuel FÂNTÂNEANU

Răspunde Ion Poștașu

FRANCISC SZABO, COMUNA OSORHEI. 1. **„Îmi place foarte mult fotbalul, să-l privesc și să-l joc. Sînt portarul echipei școlii generale din localitate, care în finala campionatului școlar, de la Aleșd, s-a clasat pe locul III. Cu acest prilej, am primit și un cadou, o**

diploma". Nu este vorba de un cadou. Ați primit răsplata meritată pentru performanța realizată. 2. **„Am 16 ani și sînt un mare suporter al Stelei. În ultimul timp însă, prietenii îmi reproșează poziția Stelei în clasament".** Nu pot înțelege de ce? Dv. nu aveți nici o vină! 3. Ați vrea să aveți, ca amintire, tricoul lui Haidu, portarul echipei Steaua. Știu și eu? Nu v-ați mulțumi, pentru început, cu o fotografie? Îi puteți scrie lui Haidu, pe adresa clubului Steaua: București, strada Plevnei nr. 114, sectorul 7. Mă întrebați ce șanse aveți să vă răspundă. În această materie, orice pronostic este riscant! Cum spune, însă, o vorbă: „încercarea moarte n-are".

NICKY GHERAN, BUCUREȘTI: Un catren pe care îl dedicați boxerului N. Băbescu, demn reprezentant al „oltenilor", la campionatele europene de tineret:

Și veniră — olteni grămadă,
Pe Băbescu ca să-l vadă,
Și-l văzură, măi nepoate,
Cărînd „aurul" în spate!

Vă așteptăm cu alte catrene, în speranța că noi victorii ale sportivilor români vă vor servi ca muză!

V. LAZĂRESCU, GALAȚI. Pînă la închiderea ediției, n-am reușit să înțelegem ce ne întrebați și, deci, ce răspuns așteptați...

CONSTANTIN POPESCU, BUCUREȘTI. În turul campionatului 1966—1967, la Craiova, Universitatea a cîștigat cu 1—0 în fața Rapidului prin golul înscris de Oblemenco, din lovitură de la 11 metri, la un fault în careu (inutil) comis de Coe Dan, în timp ce Răducanu degajase și mingea ajunsese în centrul terenului. A fost o lovitură de la 11 metri perfect regulamentară, locul unde se afla mingea în acel moment neavînd nici o importanță (bineînțeles, trebuind, însă, ca ea să fie în joc).

MIHAI HANȚIU, CRAIOVA. De ce să ne pierdem vremea cu lucruri imaginare? O asemenea problemă nu s-a pus, nu se pune și, probabil, că nu se va pune niciodată.

S. HAȚEGAN, PENSIONAR, CLUJ. În probleme clujene, mă gîndeam că dv. m-ați putea informa pe mine, și nu eu pe dv.! Oricum, mă raliez la părerea dv. că, dincolo de titulaturile și funcțiile pe care le dețin la C.F.R. Cluj (să vă spun drept, nici eu nu le cunosc prea bine și n-aș putea spune că una înseamnă mai mult decît cealaltă), cei doi conducători tehnici ai formației clujene, Laurențiu Munteanu și Constantin Rădulescu, au merite egale în incredibila revenire a feroviarilor, care încheiaseră turul campionatului pe ultimul loc cu 7 puncte, în timp ce acum au 23!

EUGEN VECERDEA, BUCUREȘTI. 2—1 a fost scorul meciului Turcia — România atunci cînd reprezentativa noastră a fost alcătuită pe scheletul Rapidului.

IRIMIA D. STROE, TECUCI. Aveți dreptate pe toată linia, în controversele în care v-ați angajat cu prietenul dv. Nu cred că e nevoie de detalii, prin care n-am face decît să răpim din spațiul — și așa restrîns — rezervat altor răspunsuri.

Ilustrații: N. CLAUDIU

POSIBILITĂȚILE OFENSIVE ALE ECHIPEI NAȚIONALE SÎNT ÎNCĂ INSUFICIENT VALORIFICATE

Puncte de vedere

În planul de pregătire al reprezentativei române de polo în vederea J.O. de la München, cele două meciuri amicale susținute în compania selecționatei Cubei, vicecampioană a Jocurilor panamericane, s-au dovedit extrem de utile. Partenerii de întrecere, deosebit de rapizi și buni tehnicieni, cu o orientare modernă de joc (echipa este antrenată de mai mulți ani de maghiarul Károly Laki), bazată în ofensivă pe demarcări continue și șuturi prin surprindere, au solicitat intens pe tricolori.

Desigur, rezultatele (6—6 și 6—5) nu sînt de natură să ne mulțumească, avînd în vedere obiectivul pe care ni l-am propus la turneul olimpic (clasarea cît mai bine în rîndul primelor 5 formații), dar nu trebuie uitat că prima reprezentativă a țării se mai află încă într-o etapă de acumulări, de cizelare și limpezire a concepției tehnico-tactice. Mai mult, în cele două meciuri a fost pregnantă, în evoluția jucătorilor noștri, o ușoară oboseală acumulată la antrenamentele intensive la care au participat activ în ultimele săptămîni.

Partidele cu sportivii cubanezi au scos la iveală o serie de concluzii foarte utile, necesare pentru activitatea viitoare de pregătire a lotului. A fost limpede — și ritmul de joc impus de români în ambele meciuri pledează în acest sens — că jucătorii sînt bine pregătiți la capitolul capacitate fizică. Ei înoată mult mai mult ca în sezonul precedent, se repliază cu promptitudine atunci cînd situația o impune, depunînd un efort ridicat de-a lungul întregii întîlniri. Totodată, s-a văzut clar preocuparea majoră de a iniția (și de cele mai multe ori de a continua cu succes) contraatacuri rapide, care adesea prind adversarul pe picior greșit, obligîndu-l să comită în dese rînduri faulturi grave. De aici și numărul sporit de situații în superioritate numerică pe care și le creează echipa pe parcursul unui singur meci. În legătură directă însă cu acest aspect ne-a apărut, de această dată ca un fapt negativ, modul destul de neconvingător în care echipa noastră acționează în asemenea momente. Așezarea jucătorilor în zonă este în general bună; pasele circulă însă destul de lent, uneori cu insuficientă precizie, iar momentul șutului nu este ales întotdeauna cu judiciozitate. Chiar și coeficientul de precizie al loviturilor pe poartă, în aceste situații (dar și în altele), mai lasă mult de dorit.

Și pentru că tot sîntem la capitolul ofensivă, am mai vrea să facem o remarcă, punîndu-ne de această dată în postura de arbitru. În unele cazuri, acțiunile de atac ale echipei nu au suficientă claritate. Pătrunderile atacanților spre poarta adversă nu se sincronizează cu momentul prielnic al primirii pasei. De aici apar multe faze confuze în zona de apărare adversă, grămezi de jucători în care reprezentanții noștri abuzează de obstrucții sau simulări sancționate prompt de arbitri cu mare experiență. În locul unor asemenea acțiuni, ar fi de preferat pătrunderile viguroase ale jucătorilor celor mai rapizi, urmate de stopuri scurte și șuturi la poartă, elemente tehnice pe care poloiștii maghiari și cei sovietici le execută cu mare precizie.

Desigur, toate aceste deficiențe nu pot fi remediate pînă la marele turneu internațional de la Budapesta, dar ar fi de dorit ca toți jucătorii să se mobilizeze la maximum pentru ca să confirme nivelul dovedit la turneele anterioare din acest an.

prof. Cornel MĂRCULESCU
antrenor federal

ROMÂNIA — ITALIA 3-3

(Urmare din pag. 1)

gulamentului... Cînd am văzut acea secvență mi-am amintit de *Napoli*, de arbitrul *Schulenburg* și de portarul *Datcu* în rolul lui *Zoff*. Cum se schimbă situațiile ! În sfîrșit, să nu uităm să consemnăm că acest egal, foarte fidelă concluzie cifrică a celor 90 de minute, este primul pe care echipa României îl înregistrează în fața echipei *Italiei* în întreaga ei existență...

Căpitanii celor două echipe, Lucescu *și* Mazzola *schimbă fanioanele înainte de meci*

FILMUL MECIULUI

Început de joc foarte bun pe stadionul „23 August". Ne bucurăm, din primele minute, de relaxarea unei partide amicale. Jucătorii noștri combină mult mai activ, domină cu destulă autoritate și găsesc antidotul pentru marcajul foarte strict al cunoscuților specialiști în defensivă care sînt peninsularii. Minutul 3 aduce prima mare ocazie a meciului — Lucescu are o acțiune irezistibilă, centrează și Dobrin — singur în careul mic — reia plasat, la cîțiva centimetri de poarta lui Zoff. Deschidem însă scorul în min 19 : **Lucescu execută un corner, Kun sare cu Spinosi și acesta din urmă, încercînd o degajare din voleu, trimite în propria poartă 1—0 pentru România.** Avem posibilitatea de a mări diferența : **min. 23** — pătrundere Lucescu, Zoff bătut, balonul trece milimetric pe lîngă poartă ; **min. 24** — Dobrin are o acțiune de mare clasă — îi pune o minge ideală lui Sătmăreanu, rămas singur cu Zoff, dar portarul oaspeților salvează un gol ce părea inevitabil ; Adamache va interveni excepțional un minut mai tîrziu la un șut al lui Boninsegna ; Zoff salvează din nou (min. 26). **Minutele 32—33 vor aduce două goluri ale oaspeților : primul marcat de Prati a fost în fond înscris de ...arbitrul de margine care nu a semnalat neta poziție de ofsaid a extremului stînga italian ; cîteva zeci de secunde mai tîrziu, plecat tot dintr-o discutabilă poziție de „afară din joc", el marchează de aproape : 2—1 pentru selecționata Italiei.** Pînă la pauză dominăm dar mai steril decît în prima jumătate de oră. Jocul din „minutele Prati" și-a spus cuvîntul...

Repriza secundă, mult mai animată față de finalul primei, **ne va aduce egalarea prin Domide care a reluat, spectaculos, cu capul, în plasă, centrarea lui Sătmăreanu (min. 59) 2—2.** Cinci minute mai tîrziu, puteam avea 3—2, dar Zoff spune „nu" unui șut excelent al lui Radu Nunweiller. Se profila egalul. Dar vine minutul 75 : **o lipsă de hotărîre a apărătorilor noștri îl aduce pe Causio în bună poziție de șut și iarăși... conduc oaspeții : 3—2.** Forțăm, forțăm egalarea dar italienii se apără cum numai ei știu s-o facă. **În ultimele zece de secunde, Hajnal — care ni s-a părut o revelație — șutează. Zoff prinde balonul, îl scapă, revine dar, după aprecierea aceluiași arbitru de linie care arătase atîta indulgență față de Prati, mingea a depășit linia de gol : 3—3 în minutul 89 !** Și putea să fie iarăși... 4—3 pentru italieni dar **N. Ionescu** a intervenit magistral la o acțiune **Anastasi-Mazzola.**

DECLARAȚII DUPĂ JOC

ANGELO NICULESCU : „Jocul a corespuns așteptărilor mele, ca desfășurare, fiind punctat cu faze frumoase de o parte și de alta. Personal, sînt nemulțumit de rezultat, realizat cu concursul tușierului care a schimbat un raport de forțe care după părerea mea, ne-a fost favorabil. Echipa noastră a manifestat greșeli de orientare, în special fundașii centrali, și Dumitru, ca și jocul la ofsaid practicat de Lupescu și Deleanu, element ce nu făcea parte din repertoriul nostru. Acestea au dus la egalare și la pierderea momentelor de dominare. Italia s-a prezentat sub așteptările mele. Dacă ar fi să remarc pe cineva, m-aș opri la : Adamache, Sătmăreanu, Radu Nunweiller și Lucescu din echipa noastră, Prati, Causio, Marchetti și Burgnich de la oaspeți".

LUCESCU : „A fost un meci dominat de greșeli de arbitraj. Toate golurile italienilor sînt contestabile, ca și al treilea înscris de noi. Am fost dezavantajați de marcajul om la om practicat de italieni".

SĂTMĂREANU : „Îmi pare rău că nu am reușit să cîștigăm această partidă. Arbitrul ne-a împiedicat să o facem. Cel puțin la al treilea gol, am fost îmbrîncit și cavalerul fluierului, în apropierea mea, a lăsat faza să continue".

DOMIDE : „Mă bucur de acest rezultat, deși am fi meritat să cîștigăm. Îmi pare bine că am înscris un gol, iar Kun a debutat în prima echipă, unde sper că va rămîne".

HAJNAL : „Foarte bucuros că am adus egalarea la primul meu meci în echipa națională. Țin să mulțumesc antrenorilor și băieților din echipă pentru încrederea și sprijinul cu care m-au înconjurat".

DOBRIN : „Chiar dacă arbitrajul le-a făcut... cadou oaspeților două goluri din ofsaid, consider că rezultatul e echitabil, pentru că fiecare echipă a avut momente de dominare. În privința acelor două goluri, primite de noi din faze neregulamentare, cred că apărătorii noștri nu trebuiau să se oprească chiar dacă a fost ofsaid".

DUMITRU : „E greu să joci contra Italiei ! Am avut jocul în mînă de cîteva ori, dar arbitrul ne-a împiedicat să ne apropiem de victorie. Apărarea noastră a jucat slab, iar eu nu sînt mulțumit de evoluția mea, mai ales în prima repriză, cînd m-am aventurat cam mult în atac".

RADU NUNWEILLER : „Am fost nedreptățiți la cel puțin două goluri! Italia mi s-a părut o echipă mult mai ambițioasă decît cea pe care am întîlnit-o în '67 la București. Îmi explic aceasta prin numărul mai mare de tineri din formație, care au vrut să se afirme".

ADAMACHE : „Joc greu, mai ales datorită arbitrajului! Am încercat să-mi fac datoria și cred că nu mi se poate reproșa nimic din acest punct de vedere".

★

FERUCCIO VALCAREGGI : „Un 3—3 care putea fi tot atît de bine și 2—2, rezultat însă — în ambele lui variante — echitabil. Dar arbitrul nu a vrut 2—2, ci 3—3. Ce să-i faci, se mai întîmplă ! Meciul, lăsînd arbitrajul la o parte, a fost interesant, cu o evoluție a scorului care a pasionat mai mult, zic eu, decît jocul în sine. Noi sîntem la final de sezon și, în mod firesc, echipa a resimțit acest lucru. Am remarcat dintre jucătorii români în special pe Dobrin, fotbalist de mare clasă, pe Sătmăreanu și pe Adamache, un portar pe care multe echipe naționale ar dori să-l aibă. Dintre jucătorii mei, Prati s-a comportat excelent, Capello și-a îndeplinit exact sarcinile, iar Rosato, omul care l-a avut în grijă pe Dobrin, a reușit, uneori, să-l anihileze pe excelentul atacant român".

SPINOSI : „M-a afectat mult autogolul meu, dar cred că înainte de a marca, Lucescu ieșise cu mingea din teren și deci arbitrul trebuia să fluiere. Mă mingii cu gîndul că fotbalul e frumos și cu autogoluri...".

AZEGLIO VICINI (antrenor secund) : „Mare diferență, deși a fost tot un joc amical, între această partidă și acea întîlnire România — Franța pe care am văzut-o cu două luni înainte, tot pe acest stadion. România a jucat mult mai bine astă-seară decît atunci. Echipa noastră, pentru prima dată într-o asemenea alcătuire, scopul fiind verificarea ei pentru viitoarele confruntări internaționale oficiale, s-a comportat bine".

MAZZOLA : „Sînt pentru prima dată la București. M-am simțit aci ca acasă, inclusiv... căldura. Jocul, deși amical, a fost foarte... încins, după părerea mea în special din cauza arbitrului care a greșit mult. Fireste, noi fotbaliștii trebuie să acceptăm deciziile lui, dar, în același timp, nu trebuie să ne enervăm dacă una sau alta dintre hotărîrile conducătorului jocului nu ne convin".

ANA GORETI, PE LOCUL II ÎN CAMPIONATELE INTERNAȚIONALE DE TIR ALE UNGARIEI

La campionatele internaționale de tir ale Ungariei, desfășurate la Budapesta, au participat și opt sportivi români (două senioare și șase juniori). Dintre reprezentanții noștri cea mai bună comportare au avut-o **Ana Goreti,** clasată pe locul II la armă standard 60 focuri culcat și **Laurențiu Ilovici,** locul III la aceeași probă (juniori).

Iată cîștigătorii probelor și locurile ocupate de trăgătorii români : armă liberă calibru redus 60 f culcat seniori — **K. Bullan (Cehoslovacia) 596 p;** armă standard 60 f culcat senioare — **Mirjana Masic (Iugoslavia) 597 p, 2. Ana Goreti 594 p ...19. Ioana Soare 582 p,** juniori — **J. Huliai (Ungaria) 594 p ...3. L. Ilovici 589 p, ...16. M. Burcuș 583 p, ...32. I. Vochim 571 p;** armă standard 3x20 f. senioare — **Kira Bojko (U.R.S.S.) 570 p, ...4. Ana Goreti 564 p, ...17. Ioana Soare 573 p,** juniori — **Z. Mzrsky (Polonia) 569 p, ...22. L. Ilovici 544 p, 23. M. Burcuș 544 p, ...25. I. Vochim 542 p;** armă liberă calibru redus 3x40 f. seniori — **B. Nagy (Ungaria) 1159 p;** pistol viteză — **R. Ferrari (Italia) 591 p;** pistol sport senioare — **Nadia Ibrahimova (U.R.S.S.) 577 p,** juniori — **L. Cselle (Ungaria) 579 p, ...5. G. Calotă 568 p, ...12. A. Ionel 537 p, ...15. Silvia Bujdei 522 p;** armă liberă calibru mare 3x40 f. — **V. Ezsov (U.R.S.S.) 1153 p;** talere (trap), seniori — **I. Vass (Ungaria) 192 t,** juniori — **Z. Günther (RDG) 139 t;** skeet, seniori — **I. Markward (RDG) 189 t,** juniori — **E. Tehner (RDG) — 138 t;** mistreț alergător — **Gy. Szabo (Ungaria) 552 p.**

HANDBALIȘTII SOVIETICI ÎNVINGĂTORI ÎN „CUPA MĂRII BALTICE"

MOSCOVA, 17 (Agerpres). — La Vilnius au luat sfîrșit întrecerile competiției internaționale masculine de handbal „Cupa Mării Baltice". Pentru prima oară trofeul a revenit reprezentativei U.R.S.S. care, în meciul decisiv, a întrecut cu scorul de 12—9 (7—5) formația R. F. a Germaniei. Cei mai buni jucători din echipa învingătoare au fost Klimov, Sevcenko și Oganezov.

În celelalte partide disputate s-au înregistrat următoarele rezultate : Suedia — R.D. Germană 14—13 (5—6) ; U.R.S.S. (B) — Finlanda 16—8 (8—4) ; Danemarca — Polonia 15—11 (8—8).

Clasament final : **1. U.R.S.S. ; 2. R. F. a Germaniei ; 3. R. D. Germană ; 4. Suedia ; 5. U.R.S.S. (B) ; 6. Danemarca; 7. Polonia ; 8. Finlanda.**

ÎNTÎLNIRI PENTRU „CUPA DAVIS"

Echipa S.U.A. conduce în semifinala zonei americane

CIUDAD DE MEXICO 17 (Agerpres). — La Ciudad de Mexico a început meciul de tenis dintre echipele S.U.A. și Mexicului, contînd ca semifinală a zonei americane a „Cupei Davis".

După prima zi de întreceri, scorul este favorabil cu 2—0 tenismenilor americani. Tom Gorman l-a întrecut cu 8—6, 6—3, 7—5 pe Joaquin Loyo Mayo, iar Stan Smith a dispus cu 6—2, 6—1, 6—2 de Vicente Zarazua.

5—0 pentru Spania în meciul cu Monaco

MADRID, 17 (Agerpres). — Disputată timp de trei zile în localitatea spaniolă Aviles, întîlnirea de tenis dintre selecționatele Spaniei și Monaco, semifinală a zonei europene (grupa B) a „Cupei Davis", s-a încheiat cu scorul de 5—0 în favoarea gazdelor. În ultimele două partide de simplu, Antonio Munoz l-a învins cu 6—1, 7—5, 6—1 pe Patrik Landau, iar Juan Cisbert a cîștigat cu 6—1, 6—2,6—0 în fața lui Bernard Balleret.

Tenismenii spanioli s-au calificat pentru finala grupei B, în care vor întîlni pe învingătoarea meciului R.F. a Germaniei — Cehoslovacia, care se dispută la Dusseldorf. În această întîlnire, după primele două partide de simplu, scorul a devenit egal : 1—1. Campionul cehoslovac Jan Kodes l-a învins, după întrerupere, pe Jurgen Fassbender (R.F.G.) cu 3—6, 6—3, 6—2, 10—8.

ROMÂNIA ELIMINĂ ITALIA (3-0) DIN „CUPA DAVIS"

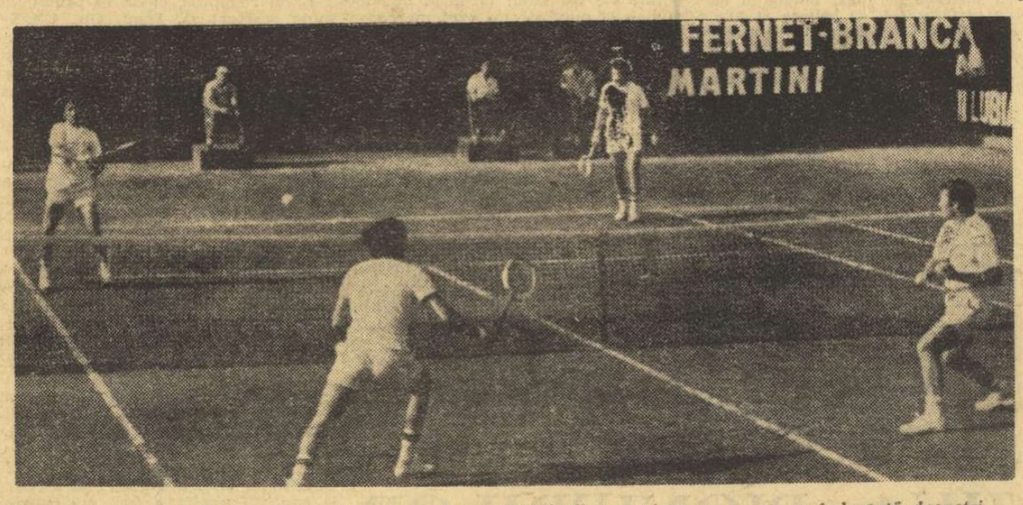

Ilie Năstase, asistat de Ion Țiriac, trimite în terenul italienilor o minge spre care se îndreaptă deopotrivă Adriano Panatta și Nicola Pietrangeli. Foto Theo MACARSCHI

(Urmare din pag. 1)

succes (15—30). Într-un moment de încordare maximă, Panatta șovăie și trimite un stop prea scurt (15—40, mecibal !). Urmează o încheiere splendidă : Țiriac returnează serviciul cu o minge în lungul liniei, care îl lasă spectator pe Panatta : 6—3 și victorie !

Ca o scurtă statistică, vom sublinia că au fost necesare doar 15 minute de joc, pentru ca Țiriac să cîștige cinci ghemuri consecutiv dintre care trei breakuri.

Partida s-a bucurat de un arbitraj corespunzător, prestat de Mircea Constantinescu, care a fost ajutat și de cîteva intervenții oportune ale arbitrului principal, dr. Otto Heydrich (Austria).

NĂSTASE, ȚIRIAC — PANATTA, PIETRANGELI 6—2, 9—7, 6—4

În fața tribunelor de la Progresul apar trei jucători care au evoluat de cîte două ori în finala „Cupei Davis" : Nicola Pietrangeli (1960—61), Ilie Năstase și Ion Țiriac (1969 și 1971). Alături de Adriano Panatta, spectacolul pe care îl oferă toți aceștia este la înălțime. O oră și 44 de minute de tenis de mare clasă, la capătul cărora echipa țării noastre își asigura victoria și calificarea în finala zonală.

Italienii au greutăți chiar de la începutul partidei. La serviciul lui Panatta, ei luptă contra unei mingi de break, ca apoi, după ce tabela arăta 1—1, Pietrangeli să-și piardă serviciul : 2—1 pentru români. Urmează un ghem foarte disputat (cu Năstase la serviciu), în care e rîndul oaspeților să rateze breakul. Tabela de scor arată 3—2, 4—2 și din nou Pietrangeli la serviciu este înfrînt : 5—2 și, apoi, 6—2.

Setul al doilea a fost și cel mai disputat. Acum italienii reușesc să ia avans de la început, avînd 3—0 după ce Țiriac își pierduse serviciul. Faze frumoase, de mare luptă, în care mișcările tactice ale tenismenilor români se remarcă. De data aceasta, punctul slab se dovedește ghemul de serviciu al lui Panatta, după care egalitatea se restabilește : 1—3, 2—3, 3—3, 3—4, 4—4. Revine Panatta la serviciu, dar de data aceasta cîștigă la zero ! Încep prelungirile : 4—5, 5—5, 5—6, 6—6. Aici survine secvența cea mai interesantă a meciului. Pe rînd Panatta, Țiriac și Pietrangeli își pierd serviciul : 7—6, 7—7, 8—7, break decisiv... Și ca încheiere, Năstase își adjudecă cu brio serviciul, cuplul român conducînd cu două seturi la zero.

Se părea că lupta este încheiată. Românii pășesc cu 2—0 în setul trei, apoi au 3—1. Dar cîteva ușurințe repetate ale lui Năstase (de ce acest mare jucător nu poate rămîne la fel de concentrat pe distanța unei întregi partide ?) fac ca jocul perechei noastre să se deregleze pentru moment, ceea ce permite oaspeților să egaleze. Țiriac își pierde serviciul (3—3) și este rîndul românilor să lupte pentru egalare (3—4, 4—4). Țiriac și Năstase își regăsesc însă repede cadența, string rîndurile și se apropie de victorie. Servește Panatta și iese decimat de reîncurile românilor : 5—4. Încă un pas, servește Țiriac : 6—4 !

Programul zilei s-a încheiat cu un set demonstrativ între P. Mărmureanu și P. Bertolucci, cîștigat de român cu 6—4. Azi, prima lovitură de serviciu, în ultimele două simpluri, la ora 14.

ÎN CONCURSUL DE LA MILANO

ATLEȚII ROMÂNI DEPĂȘIȚI DE SPORTIVII SOVIETICI ȘI ITALIENI

BORZOV ȘI MENEA AU EGALAT (10,0) RECORDUL EUROPEAN PE 100 m ● FORMAȚIA ROMÂNĂ CONDUCE (55-47) ÎN MECIUL CU SELECȚIONATA BELGIEI

MILANO 17 (prin telefon, de la trimisul nostru special).

Prima reuniune a patrulaterului de atletism, care a opus formațiile masculine ale **Belgiei, Italiei, României și Uniunii Sovietice,** desfășurată vineri noaptea la lumina reflectoarelor, a atras în tribunele cochetului „Stadio civico" peste 15 000 de spectatori. Vremea excelentă de concurs, ca și starea deosebit de bună a pistei de tartan a favorizat obținerea unor performanțe de înaltă valoare, subliniate prin adevărate urale de mîile de tifosi.

Pe primul plan al întrecerii, conform așteptărilor, s-au situat reputații atleți sovietici, care au ieșit învingători în șapte din cele 10 probe ale programului, chiar și în unele (1500 m sau 110 m garduri) în care gazdele porneau cu prima șansă. Cele mai bune rezultate ale zilei au fost obținute în cea mai rapidă cursă ; campionul european **Borzov** și recordmanul Italiei, **Menea,** au alergat piept la piept întreaga distanță de 100 m, iar cronometrele electrice au indicat, la sfîrșit, timpul de 10,0 — record european egalat, pentru ambii sprinteri. Fotografia sosirii : 1. Borzov — 2. Menea. Aflat în formă excelentă, **Janis Lusis,** recordmanul U.R.S.S. la aruncarea suliței, a realizat 87,88 m, iar italianul **Fiasconaro** a încoperit turul de stadion (400 m) în 46,6.

Din păcate, atleții români nu au mai reușit să repete unele rezultate obținute în țară, avînd comportări modeste. Excepție au făcut — într-o oarecare măsură — **Nicolae Mustață** (29:01,2 — 10 000 m), **Mihai Zaharia** (7.54 m — lungime) și **Petre Lupan** (3:44.7 — 1500 m), astfel că înaintea celei de a doua reuniuni, singura ambiție a selecționatei române rămîne o victorie în fața — totuși — modestei reprezentative a Belgiei.

Printre surprizele zilei mai notăm înfrîngerile campionului european **Arese** la 1500 m, **Liani** la 110 m garduri și a săritorilor în înălțime din U.R.S.S., **Șapka** și **Tarmak,** întrecuți de italianul **Schivo.** Și acum rezultatele tehnice ale concursului :

100 m : 1. Borzov (U.R.S.S.) 10,0 — rec. european egalat, 2. Menea (Italia) 10,0 — rec. european egalat, 3. Artamas (U.R.S.S.) 10.2, 4. Preattoni (Italia) 10.3... 6. **Zamfirescu** (România) 10,5... 8. **Petrescu** (România) 10,5 ;

400 m : 1. Fiasconaro (I) 46.6, 2 Giovanotti (I) 47,5, 3. Koroliev (U.R.S.S.) 47,5, 4. Borisenko (U.R.S.S.) 48,0... 6. **Paul Vasile** (R) 48,6... 8. **Săicudeanu** (R) 49.1 ;

1500 m : 1. Pantelei (U.R.S.S.) 3:43,0, 2. Arese (I) 3:43,1, 3. Mignon (B) 3:44,0, 4. **Lupan** (R) 3:44.7, 5. Salve (B) 3:44.7... 8. **Neamțu** (R) 3:48.4 ;

10 000 m : 1. Badrankov (U.R.S.S.) 28:28,6, 2. Aleksașin (U.R.S.S.) 28:55,2, 3. **Mustață** (R) 29:01,2 4. Roelants (B) 29:07,6, 5. Cindolo (I) 29:14,4... 8. **Hatoș** (R) 29:48.4 ;

4x100 m : 1. Italia 39.3, 2. U.R.S.S. 39,6, 3. **România** 41,0, 4 Belgia 41,0 ;

110 mg : 1. Cistiakov (U.R.S.S.) 13,7, 2. Liani (Italia) 13.7, 3. Acerbi (I) 13.9, 4. Moșiașvili (U.R.S.S.) 14.2, 5. **Perțea** (R) 14.2 **(la această probă am prezentat un singur concurent) ;**

Lungime : 1. Lepik (U.R.S.S.) 7,82 m, 2. **Zaharia** (R) 7,54 m, 3. Ter Ovanesian (U.R.S.S.) 7,52 m, 4. **Jurcă** (R) 7.39 m, 5. Arrighi (I) 7,29 m ;

Înălțime : 1. Schivo (I) 2,17 m, 2. Șapka (U.R.S.S.) 2,17 m, 3. Tarmak (U.R.S.S.) 2,10 m, 4. Dal Franco (I) 2,10 m, 5. **Ș. Ioan** (R) 2,10 m **(la această probă am prezentat un singur concurent) :**

Greutate : 1. Plunge (U.R.S.S.) 19,64 m, 2. Montelavici (I) 17,24 m, 3. Sorrenti (I) 17,19 m, 4. **Gacea** (R) 17,11 m... 8. **Iordan** (R) 16,13 m ;

Suliță : 1. Lusis (U.R.S.S.) 87,88 m, 2. Macarov (U.R.S.S.) 84,68 m, 3. **Silaghi** (R) 73,25 m, 4. Crameretti (I) 73.02 m... 6. **Grigoraș** (R) 67,94 m.

Iată și scorurile meciurilor bilaterale după primele 10 probe : U.R.S.S. — Italia 61—46 ; **U.R.S.S. — România 74—30 ;** U.R.S.S. — Belgia 73—33 ; **Italia — România 65—39 ;** Italia — Belgia 71—35 ; **România — Belgia 55—47.**

La ora încheierii ediției, întrecerile celei de a doua reuniuni a meciului patrulater sînt în curs de desfășurare. În numărul nostru de mîine veți putea citi rezultatele, scorurile finale și comentariul respectiv.

Hristache NAUM

TELEX

În concursul atletic de la Budapesta, Sachse (R.D. Germană) a cîștigat proba de aruncarea ciocanului cu 74,62 m, rezultat ce constituie cea mai bună performanță mondială a sezonului. Pe locul secund s-a clasat vest-germanul Riehm cu 72,98 m. Proba feminină de săritură în înălțime a revenit sportivei maghiare Magdolna Komka cu 1 85 m, urmată de Babosek (Iugoslavia) — 1.82 m. Finlandezul Siitonen s-a clasat pe primul loc în proba de aruncarea suliței cu 82,98 m, iar atletul maghiar Szepesi și-a adjudecat victoria în proba de săritură în înălțime cu 2.18 m. Alte rezultate: triplusalt — Kalocsai (Ungaria) 16.23 m; 800 m — Medimurac (Iugoslavia) 1:47,6; 200 m — Ojo (Nigeria) 21.1; 5 000 m — Török (Ungaria) 14:04.4; aruncarea greutății (f) — Fibingerova (Cehoslovacia) 18.55 m.

■

La Seattle au început campionatele SUA la atletism, criteriu de verificare în vederea apropiatelor J.O. de vară de la München. La întreceri participă și o serie de atleți străini. În cursa de 10 000 m, Greg Frederick a stabilit un nou record național cu timpul de 28:08,0, (v. r. Billy Mills 28:17,6 din 1965). La 110 mg a cîștigat — Rod Milburn în 13,4, urmat de Willie Davenport și Tom Hill — ambii cronometrați în 13,6. Proba de aruncarea greutății a revenit lui Randy Matson cu 21.19 m. În semifinalele cursei de 400 m plat, cel mai bun rezultat a fost obținut de Lee Evans — 45.3.

■

A 5-a etapă pentru campionatul mondial de motocros la clasa 500 cmc s-a desfășurat în împrejurimile localității Poltava, în prezența a peste 100 000 de spectatori. Victoria a revenit sportivului belgian Roger De Coster, care conduce în clasamentul general cu 57 p, urmat de H. Mikkola (Finlanda) — 37 p, B. Aberg (Suedia) — 34 p.

■

După disputarea a trei etape, în competiția internațională ciclistă „Cursa Prieteniei", care se desfășoară în Cehoslovacia, conduce rutierul polonez R. Szurkowski, urmat de compatriotul său Krszesoviec — la 3:02.0 În clasamentul general pe echipe, pe primul loc se află selecționata Poloniei secundată la 6:44 de formația clubului Inter Bratislava. Etapa a 3-a desfășurată în jurul orașului Trînec pe un traseu în lungime de 168 km, a fost cîștigată de Szurkowski în 4h 10'38.

■

Rezultate înregistrate în etapa a 27-a a campionatului austriac de fotbal: Simmering — Sturm Durisol 1—0; FC Vienna — ASK Linz 2—0: Wiener Sport Club — Austria Salzburg 0—1; Alpine Donawitz — Eisenstadt 0—0; Bischofshofen — Rapid Viena 1—3; Voest Linz — Austria Viena 2—3; Gak — Wacker Innsbruck 1—2 Clasament : 1 Wacker Innsbruck — 38 p; 2. Austria Viena — 36 p; 3. Voest Linz — 34 p.

■

Cunoscuta echipă engleză de fotbal Wolverhampton Wanderers, aflată în turneu în Australia, a jucat la Sydney în compania reprezentativei țării. Jocul s-a încheiat cu un rezultat de egalitate : 2—2. La pauză scorul era de 2—1 în favoarea fotbaliștilor australieni.

ȘI TOTUȘI...

SPASSKI ȘI FISCHER SE VOR ÎNFRUNTA PENTRU SUPREMAȚIA MONDIALĂ A ȘAHULUI

SCURTĂ ISTORIE A „CULISELOR" CARE AU PRECEDAT STARTUL ÎN MARELE MECI, LA ÎNCEPUTUL LUNII VIITOARE

În decursul ultimelor luni, lumea șahistă a urmărit, cu deosebit interes, mersul tratativelor pentru organizarea mult așteptatului meci pentru campionatul mondial între deținătorul titlului, marele maestru sovietic **Boris Spasski,** și capriciosul său șalanger, marele maestru american **Robert Fischer.** Presa a publicat numeroase telegrame, declarații, contra-declarații și interviuri în legătură cu aceste tratative. Prea multe chiar... Astfel că, pînă la urmă, s-a ajuns la o situație confuză, prilej de nenumărate discuții și întrebări ale amatorilor de șah, privind modul în care s-au... încurcat lucrurile și cum s-au descurcat, pînă la urmă. S-a ajuns pînă acolo, încît foștii organizatori iugoslavi — prin publicația **„Sahovski Informator"** — s-au simțit obligați să publice un fel de „Carte albă" în care au dat explicații asupra motivelor care i-au determinat să renunțe la găzduirea meciului. Considerăm, de aceea, ca interesant (și necesar) să prezentăm cititorilor o scurtă relatare a peripețiilor acestor tratative, unice în felul lor în istoria șahului.

După cum se știe după unele neînțelegeri survenite în luna ianuarie, **în legătură cu alegerea locului de disputare a întîlnirii, s-a ajuns,** în cele din urmă, la un acord, concretizat prin semnarea, la 20 martie, la Amsterdam, a unei convenții prin care se stabilea că primele 12 partide ale meciului se vor disputa la Belgrad, iar următoarele 12 la Reykjavik. În același timp, erau fixate condițiile financiare (cu adevărat excepționale, fondul de premii fiind de 138 000 de dolari, dintre care învingătorul urma să primească 5/8, iar învinsul 3/8). Convenția a fost semnată de către **vicepreședintele federației internaționale de șah (F.I.D.E.), Rubell Mendez, de delegații organizatorilor,** de către marele maestru **E. Gheller** ca reprezentant al lui Spasski și de Ed. Edmondson, secretarul federației americane, în numele lui Fischer.

Totul părea (în sfîrșit), în regulă, dar bucuria amatorilor de șah (și liniștea conducătorilor F.I.D.E.) n-a durat decît exact... 3 zile. La 23 martie, Fischer a făcut una dintre cele mai grețite „mutări" din cariera lui șahistă, trimițînd o telegramă organizatorilor de la Belgrad și Reykjavik, prin care le punea în vedere că nu este de acord cu condițiile financiare ale meciului, informîndu-i, totodată, că Edmondson nu avea dreptul să semneze acordul de la Amsterdam în numele său... Iar ca încheiere, Bobby pretindea ca toate încasările care vor depăși costul organizării meciului să fie împărțite între el și Spasski.

„Dușul" a fost foarte rece pentru toată lumea și reacția — nu cea la care se aștepta Fischer. Organizatorii au refuzat net să ia în considerație pretențiile șalangerului. La care Bobby Fischer a răspuns, la 28 martie, că **refuză** să joace meciul la Belgrad !

A urmat un adevărat duel al telegramelor (numai în contul F.I.D.E. figurează cu rotunda sumă de 2 500 de dolari !). Organizatorii iugoslavi, în fața atitudinii lui Fischer, au declarat că cer o **garanție** de 35 000 de dolari atît din partea campionului, cît și a șalangerului, pentru a fi siguri că investițiile lor vor fi rambursate. Lucru cu care federația sovietică s-a declarat de acord, dar cea americană nu...

În cele din urmă, președintele F.I.D.E., dr. Max Euwe, n-a avut altă soluție decît să adreseze un **ultimatum** federației americane, cerîndu-i să precizeze, pînă la 4 aprilie, dacă Fischer acceptă sau nu să joace meciul în condițiile fixate la Amsterdam, menționînd, în același timp, că nu acceptă nici un fel de tratative cu șalangerul personal. Răspunsul lui Edmondson a fost afirmativ, dar organizatorii de la Belgrad n-au vrut să renunțe la cauțiunea cerută, considerînd (pe bună dreptate), că Fischer ar mai putea să-și schimbe părerea... Ca urmare, dr. Euwe a căzut de acord cu federația islandeză ca întregul meci să se dispute la Reykjavik, în condițiile acordului de la Amsterdam și a invitat federațiile sovietică și americană să-și anunțe participarea pînă la 6 mai.

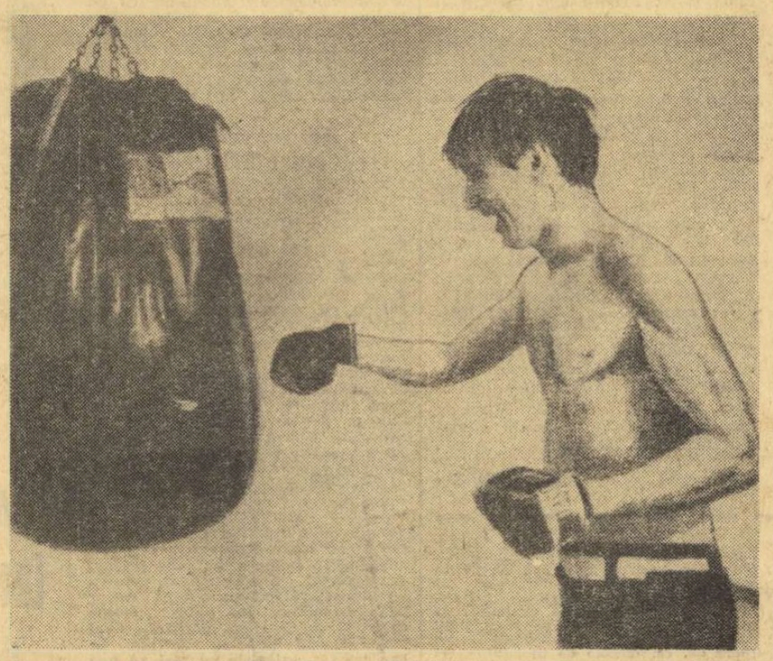

Nu este un trucaj fotografic... Realmente, Bobby Fischer se antrenează „la sac", pentru a-și pregăti o bună condiție fizică în lungul și obositorul meci pe 6 patrate care-l așteaptă Foto : ASSOCIATED PRESS

Sub amenințarea de a fi descalificat, Robert Fischer a acceptat, deși, într-o declarație făcută presei, și-a arătat nemulțumirea față de modul cum au fost duse tratativele. Poate că, într-un fel, el are și dreptate : **președintele F.I.D.E. ar fi trebuit să adopte, de la început, o manieră mai hotărîtă în rezolvarea acestei probleme,** evitînd, astfel, tergiversările inutile, nemulțumirea generală și unele critici, nu lipsite de fundament.

Oricum, capriciile îl costă pe Bobby Fischer o diferență de 13 000 de dolari în fondul de premii, care a scăzut, acum, la 125 000 de dolari și o certă diminuare a simpatiei de care se bucura la sfîrșitul anului trecut, după victoriile categorice repurtate asupra lui Taimanov, Larsen și Petrosian. Singurul lucru pozitiv este că întîlnirea aceasta, așteptată cu atîta nerăbdare de către toți șahiștii, va avea, totuși, loc și — să sperăm — va constitui ceea ce ziariștii au și început să denumească : **meciul secolului.**

S. SAMARIAN

ultimele știri ○ ultimele rezultate ○ ultimele știri

DIVIZIA A LA RUGBY

Sîmbătă, în divizia A de rugby s-au înregistrat rezultatele : **Steaua — Sportul studențesc 26—7 (11—0) și Dinamo — Politehnica Iași 55—8 (20—4).**

Vom reveni cu amănunte, în ziarul nostru de luni.

ÎN C.E. DE FOTBAL BELGIA—UNGARIA 2—1

Aseară, la Liége, s-au întîlnit pentru locurile 3—4, din cadrul campionatului Europei la fotbal, reprezentativele Belgiei și Ungariei. Meciul s-a încheiat cu victoria echipei Belgiei la scorul de 2—1 (2—0). Au marcat : Lambert (min. 25), Van Himst (min. 29), respectiv, Kü (min. 51 ; 11 metri).

Reamintim că azi, de la ora 17, în finala C.E. se vor întîlni pe stadionul Heeysel din Bruxelles, reprezentativele U.R.S.S. și R. F. a Germaniei. Întîlnirea va fi televizată în direct.

„CUPA U.E.F.A." RĂMÂNE LA GLASGOW

Comisia de disciplină a Uniunii europene de fotbal a stabilit ca finala „Cupei U.E.F.A.", Glasgow Rangers — Dinamo Moscova, să nu fie rejucată. Trofeul rămîne în posesia echipei scoțiene, care primește totuși sancțiunea de a nu putea apărea în nici una din competițiile organizate de forul european de fotbal, pe timp de doi ani.

FINALĂ HEWITT-OLMEDO LA BRISTOL

Proba de simplu femei din cadrul turneului internațional de tenis de la Bristol a fost cîștigată de cunoscuta campioană americană Billie Jean King, învingătoare în finală cu 6—3, 6—2 în fața jucătoarei australiene Kerry Melville. În semifinalele probei de simplu bărbați, americanul Alex Olmedo l-a învins cu 6—4 9—8 pe francezul Fr. Jauffret, iar ex-australianul Bob Hewitt a dispus cu 4—6, 6—4, 6—4 de americanul Clark Graebner.

Redacția și administrația : București, str. Vasile Conta nr. 16 ; telefoane: centrala 11.10.05, secția corespondenți 11.51.09, interurban 12 și 286 ; telex : sportrom bue. 180. Tiparul I. P. „Informația", București 40.368

PROLETARI DIN TOATE ȚĂRILE, UNIȚI-VĂ!

Sportul

ZIAR AL CONSILIULUI NAȚIONAL PENTRU EDUCAȚIE FIZICĂ ȘI SPORT

ANUL XXVIII — Nr. 7090 | 4 PAGINI 30 BANI | Luni 19 iunie 1972

Biblioteca municipală
Tîrgu-Mureș

C. CORBU (17,10 m) VICTORIOS ÎN FAȚA LUI GENTILE ȘI SANEEV ARGENTINA MENIS (61,66 m) A ÎNVINS-O PE FAINA MELNIK!

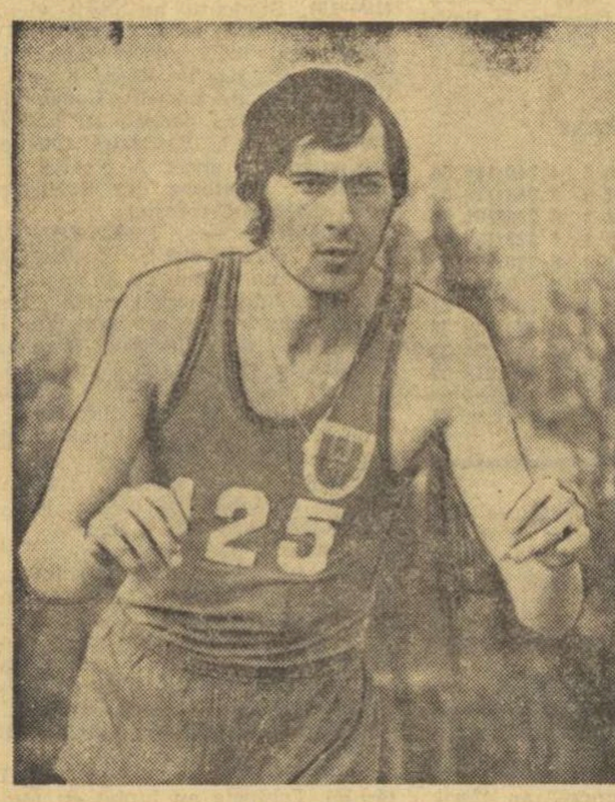

CAROL CORBU

Noi teste pline de promisiuni ale celor mai buni alteți români. Luind startul sîmbătă noaptea în proba de triplusalt din cadrul patrulaterului Belgia — Italia — România — U.R.S.S. de la Milano, multiplul campion și recordman al țării Carol Corbu **a realizat o splendidă victorie în fața foștilor recordmani mondiali ai probei, italianul** Giuseppe Gentile **și sovieticul** Viktor Saneev. **Succesul atletului nostru — de o manieră categorică — a fost însoțit și de un excelent rezultat, cea mai lungă săritură a sa măsurind 17,10 m (la numai doi centimetri de recordul țării), cea de a doua performanță mondială a sezonului.**

Cîteva ore mai tîrziu, la o distanță mai mică de 100 km, pe „Stadio comunale" din Bergamo, celebrele discobole ale României, Argentina Menis **și** Lia Manoliu **s-au aflat intr-o confruntare directă — prima din acest an — cu nu mai puțin renumita recordmană a lumii și campioană europeană,** Faina Melnik. **La capătul unei dispute care a stîrnit interesul miilor de spectatori, tînăra Argentina Menis a confirmat forma excelentă în care se află, obținînd un frumos succes: 61,66 m pentru** Argentina Menis **și 60,86 m pentru** Faina Melnik. **Alte amănunte în pag. a IV-a.**

ARGENTINA MENIS

ROMÂNIA-ITALIA 4-1 ÎN „CUPA DAVIS"

● *Tenismenii noștri, calificați în finala zonei europene (grupa A)*
● *Năstase s-a revanșat cu brio în fața lui Panatta*

Deși soarta întîlnirii fusese pecetluită cu o zi înainte, numeroși spectatori au ținut să fie prezenți și ieri, în tribunele de la Progresul, pentru ultimele două partide de simplu dintre tenismenii României și Italiei. Ele n-au avut darul să modifice diferența de trei puncte care separa echipa noastră de cea a oaspeților, scorul final fiind fixat la 4—1 pentru români. O victorie categorică care îmbogătește cartea de vizită a marilor succese cucerite de reprezentanții tenisului românesc.

Unul dintre sutele de voleuri reușite cu care Ilie Năstase l-a înfrînt pe Adriano Panatta.
Fotografii de Theo MACARSCHI

Maeștrii emeriți ai sportului **Ilie Năstase** și **Ion Țiriac** sînt din nou prezenți în finalele zonei europene a „Cupei Davis", apărîndu-și cu cinste locul de cap de serie nr. 2 în marea întrecerea pentru Salatieră. Așteptăm de pe acum cu emoție meciul pe care îl va susține echipa României la Moscova, în zile de sfîrșit de iulie, cu puternica formație a U.R.S.S. Cîștigătorii acestei întîlniri — finala grupei europene A — vor avea de înfruntat apoi pe tenismenii Australiei, campionii zonei asiatice.

Dar, să revenim la partidele ultimei zile a întîlnirii România—Italia.

MĂRMUREANU — BARAZZUTTI 4—6, 5—7, 2—6

Ziua de ieri, care avea să fie excepțională prin al doilea meci de pe program, a început totuși cu o mică decepție. Ion Țiriac, resimțindu-se în urma efortului deosebit și a contuziilor căpătate în curajoasele sale plonjoane din timpul meciului cu Panatta, a devenit indisponibil pentru a treia sa apariție pe terenul întrecerii. Locul său în echipă a fost luat de „eternul" jucător de rezervă, Petre Mărmureanu.

Tenismanul nostru a început bine partida cu Corrado Barazzutti, conducînd cu 2—0 din start și dîndu-ne speranțe într-o comportare bună. Dar pe măsură ce jocul avansa, Mărmureanu s-a arătat imprecis, dezarmînd ușor în fața tenacității tînărului său adversar. De fapt aceasta este o carență veche a lui Petre Mărmureanu. Inconsistența jocului său are drept cauză lipsa de concen-

C. COMARNISCHI
Radu VOIA

(Continuare în pag. a 4-a)

TREI VICTORII ROMÂNEȘTI — IN PROBELE OLIMPICE — LA REGATA TAMPERE

TAMPERE, 18 (prin telefon, de la trimisul nostru special). —

Excelentă verificare preolimpică pentru echipajele celor 12 țări reprezentate la Regata Tampere la caiac-canoe desfășurată pe un timp frumos, aproape neobișnuit pentru localnici. În mod firesc, și de data aceasta principalul punct de interes pentru sportivi și antrenori l-au constituit probele olimpice.

Remarcabil faptul că urmărind și de data aceasta, în principal, verificarea în compania unor adversari cu care nu se întîlniseră în acest sezon, caiaciștii și canoiștii români au înregistrat totodată o serie de victorii și cîteva alte rezultate de prestigiu. După cele șapte probe olimpice bilanțul echipei noastre este următorul: TREI VICTORII, PATRU LOCURI II ȘI CÎTE UN LOC III, IV, V ȘI VIII, BILANȚ CARE ATESTĂ O FRUMOASĂ ȘI VALOROASĂ EVOLUȚIE A ECHIPAJELOR NOASTRE LA ACEASTĂ REGATĂ INTERNAȚIONALĂ CONSIDERATĂ, PE BUNĂ DREPTATE, UNUL DIN CELE PATRU EXAMENE DE MARE DIFICULTATE PÎNĂ LA J.O. Fără îndoială, vom reveni asupra concluziilor oferite de desfășurarea acestor întreceri, îndeosebi de finalele probelor olimpice. Pînă atunci, pe scurt, filmul curselor de sîmbătă și duminică la care au luat startul și sportivii români.

La C1 — 1 000 m victoria a revenit, după o cursă extrem de frumoasă, lui **Ivan Patzaichin**, care în primul duel din acest sezon cu vest-germanul Lewe a obținut cîștig de cauză cu o diferență de peste 3 secunde. Credem că victoria lui Patzaichin și mai ales perspectiva de îmbunătățire a performanțelor sale redeschide problema selecției olimpice pentru proba de simplu, dar asupra acestui lucru vom reveni. Cel de al doilea concurent român, **Lipat Varabiev** s-a clasat pe locul IV. REZULTATE: 1. Ivan Patzaichin (România) 4:29,7, 2. Lewe (R.F. a Germaniei) 4:32,3, 3. Burkin (Bulgaria) 4:38,4,... 4. Lipat Varabiev (România) 4:41,8.

Valorosul cuplu român Danielov — Simionov *învingător la Regata Tampere*

Cursa următoare a fost fără îndoială una dintre cele mai spectaculoase, atît prin desfășurarea ei, cît mai ales pentru finișul dramatic care a necesitat fotografia și acordarea aceluiași timp primelor două echipaje. Protagoniștii probei au fost austriecii **Pfaff — Seibold** (campioni mondiali) și româ-

Dan GARLEȘTEANU

(Continuare în pag. a 4-a)

3-3 CU ITALIA, UN REZULTAT ONORABIL ÎN PALMARES, LA SFÎRȘITUL UNUI JOC DEOSEBIT DE UTIL

Nu toată lumea a fost convinsă — de ce să n-o spunem — de utilitatea acestui amical **România — Italia**, fixat, peste plan, după „Belgrad", la propunerea lui „Federcalcio", interesată, în urma eșecului de la Bruxelles, să încerce o formulă de echipă mai tînără. Căci oricît i-ar fi tentat și pe cei din tabăra noastră la anumite experimente, pe măsură ce se apropia ora întîlnirii cu Squadra azzurra, indisponibilitățile, de diversă natură, se țineau lanț, la accidentarea lui **Dembrovschi** (la puțin timp de la contractarea partidei) adăugîndu-se și aceea a lui **Neagu**, precum și renunțarea (temporară), la serviciile lui **Răducanu** și **Boc**, ultimul chemat la lot, înainte de suspendare, pentru un nou test.

Chiar și președintele F. R. Fotbal, tov. **Mircea Angelescu**, simțind cît de delicată devenise sarcina tricolorilor noștri — angajați, totuși, într-o partidă de palmares — avusese, înainte de meci, cîteva cuvinte ilustrative în acest sens: **„Peste 90 de minute** — spunea dînsul — **vom vedea dacă nu ne-am pripit".**

Se gîndea, desigur, că opinia publică fotbalistică (de pretutindeni, de altfel) nu suportă două eșecuri consecutive, mai ales la sfîrșit de sezon cînd, orice s-ar spune, ea rămîne cu gustul amar, uitînd de realizările precedente.

★

Justificate temeri, înainte de joc, destule motive de satisfacție, la sfîrșit, atît pe planul rezultatului propriu-zis, cît și pe acela al oportunității partidei. Da, suporterul avizat al tricolorilor noștri va fi, sîntem convinși, de acord că un 3—3 cu Italia (considerat echitabil de oaspeții noștri, în frunte cu Valcareggi) e un rezultat onorabil în palmaresul nostru. La curent cu realitățile, el știe, desigur, că — prin organizare, masă și constanță valorică — soccerul din peninsula italică este încă superior fotbalului nostru, luat în ansamblu, că jucători cu mare experiență competițională, ca **Zoff, Burgnich, Rosato, Mazzola, Boninsegna, Anastasi** și **Prati** se află, încă, în pleni-

O centrare a lui Sătmăreanu, urcat în atac, o reluare, cu capul, a lui Domide, *din careul mic, și Zoff va fi învins pentru a doua oară în această partidă*
Foto: Paul ROMOȘAN

G. NICOLAESCU

(Continuare în pag. a 3-a)

AMPLE ACȚIUNI PE ÎNTREG CUPRINSUL PATRIEI

ÎN CINSTEA CONFERINȚEI NAȚIONALE A PARTIDULUI ȘI A CELEI DE-A 25-A ANIVERSĂRI A REPUBLICII

Timișoara: STUDENȚII DE LA „POLITEHNICA" ÎȘI INTENSIFICĂ ACTIVITATEA

Reevaluînd potențialul celor peste 4 000 de studenți ce frecventează facultățile Institutului Politehnic din Timișoara conducerea clubului s-a angajat ca în cinstea Conferinței Naționale a partidului și a aniversării Republicii, să realizeze unele obiective ce vor fi îndeplinite pînă la sfîrșitul anului. Dintre acestea spicuim, în sportul de performanță, realizarea unei norme pentru un maestru al sportului, depășirea cu 10 la sută a numărului de sportivi clasificați în categoria a II-a și depășirea cu 20 la sută a numărului de sportivi noi legitimați.

Pe plan competițional, vor fi organizate diverse întreceri, cum ar fi „Ziua sprintului" în luna iulie, concurs de judo și tir, dotate cu „Cupa 30 Decembrie", „Cupa Politehnica" la volei, premieră de alpinism la Băile Herculane.

În practicarea activității sportive de masă, vor fi angrenați 1100 studenți în „Cupa anilor I" iar 3200 de studenți vor participa la campionatele universitare în etapele de masă la disciplinele: atletism, baschet, fotbal, handbal, înot, șah, tir și volei, în timp ce alți 1 000 de studenți vor urma cursul de inițiere sau perfecționare a înotului.

P. ARCAN — coresp județean

Argeș: TINERETUL PE STADIOANE

Bazele sportive din orașul Curtea de Argeș au cunoscut în aceste zile o animație deosebită. Numeroși sportivi s-au întrecut la atletism (băieți și fete), cros feminin, ciclism, fotbal, handbal, volei, șah și tenis de masă competiții închinate celor două mari evenimente din viața poporului nostru, Conferința Națională a partidului și aniversarea Republicii.

Au participat reprezentanți ai asociațiilor sportive Avîntul Forestier, Fabrica de confecții și toate școlile din oraș.

Am remarcat, cu această ocazie, ansamblul mixt de gimnastică, prezentat pe Stadionul 23 August, de școlile generale din localitate, care prin execuția lor artistică au încîntat miile de spectatori. Pentru reușită merită toate felicitările profesorii de educație fizică Elena Diaconu, Constanța Bîlea și Dinu Plăiașu.

I. FEȚEANU — coresp. județean

București: LA I.E.F.S.—CU TOATE FORȚELE SPRE SESIUNEA DE EXAMENE

Reporterul urca Dealul Spirii, așa cum a făcut-o la fiecare dată, atunci cînd studenții de la Institutul pentru Educație Fizică și Sport se află în sesiune de examene sau concursuri de admitere, pentru a afla ultimele noutăți despre activitatea viitorilor specialiști ai mișcării sportive de masă și performanță.

Strada Uranus, cu animația ei obișnuită, este străbătută de grupuri de tineri și tinere în pas grăbit. Și după aspect nu-i greu să recunoști în ei pe studenții de la I.E.F.S. În curtea institutului, o liniște... nespecifică. Din cînd în cînd, cîte un student sau studentă, cu maldărul de cursuri sub brațe, trece grăbit spre bibliotecă. Alții s-au retras pe copertina ori în tribunele stadionului Republicii și, nestingheriți de nimeni, citesc, conspectează. Pretutindeni cuvîntul de ordine este SESIUNEA.

De la rectorat aflăm că s-au luat măsuri din timp pentru ca toți studenții să se prezinte la examene bine pregătiți, ca numărul restanțierilor să fie cît mai mic, iar al integraliștilor cît mai mare.

La clubul sportiv I.E.F.S., animație. Cadrele didactice și antrenorii urmăresc și discută activitatea performerilor în această sesiune de examene. Din însemnările lor extragem cîteva date și nume demne de subliniat, atît prin prisma rezultatelor înregistrate pe stadion cît și prin reușita deplină pe tărîm profesional.

Printre cei mai sîrguincioși la învățătură, cu notele cele mai mari în examene am notat pe baschetbalistele **Doina Eftimie** și **Angela Tita** (anul III), baschetbaliștii **Cezar Ionecі** și **Vasile Barbu** (proaspeți absolvenți, mai au de susținut examenul de stat), voleibalistele **Marcela Pripiș** și **Carmen Mărinescu**, care acum, după repartizarea în producție, vor întări echipele din Brașov și Constanța, voleibaliștii **Adrian Arbuzov**, **Nicolae Pop** și **Petrică Stancu** și mulți alții.

Dar, o surpriză deosebită ne-au oferit cadrele didactice care, împreună cu studenții, vor amenaja în această perioadă, în incinta Institutului cîte două terenuri de volei, baschet și handbal bituminizate.

Aceste realizări, studenții și studentele de la I.E.F.S. împreună cu dascălii lor le închină Conferinței Naționale a partidului și celei de a XXV-a aniversări a Republicii.

Am părăsit institutul cu convingerea că sesiunea de sfîrșit de an va însemna un frumos succes pentru studenții I.E.F.S., de la care se așteaptă rezultate pe măsura atenției de care se bucură educația fizică și sportul în România socialistă.

Paul IOVAN

Bistrița-Năsăud: SPOREȘTE PATRIMONIUL BAZEI MATERIALE

La marginea pădurii Codrișor într-un frumos cadru natural, s-a încheiat construcția ștrandului orașului Bistrița, dotat cu un bazin de dimensiuni olimpice, tribună, bazin pentru copii și anexele necesare. Valoarea amenajării se ridică la 1 900 000 lei, din care peste 750 000 lei reprezintă lucrări executate prin muncă patriotică de salariații întreprinderilor din oraș și de elevii din școlile generale și licee.

I. TOMA-coresp.

Astăzi, la patinoarul „23 August" din Capitală

ÎNCEP FINALELE CAMPIONATELOR NAȚIONALE DE BOX

Iată un meci-derby de campionat național, care s-ar putea reedita Constantin Gruiescu *(dreapta)* — Anton Cojan.

Cu gala ce începe astăzi la orele 14, la patinoarul „23 August" din București se inaugurează finalele campionatelor naționale de box ale seniorilor. Vor urma: o nouă gală la ora 19 și alte două reuniuni (cu aceleași ore de începere) mîine. Miercuri și joi, în cîte o singură gală, cu debutul la ora 19, se vor desfășura semifinalele, iar după ziua de pauză de vineri, în seara zilei de sîmbătă (de la ora 19) vor avea loc finalele.

În prima reuniune de astăzi veți putea urmări 4 meciuri la categoria semimijlocie și tot atîtea rezervate greilor. Apoi, în gala de seară: cîte 4 întîlniri la categoriile semiușoară, mijlocie mică și mijlocie.

Întrucît tragerile la sorți nu se efectuează decît în cursul dimineții de astăzi, după vizita medicală, nu sîntem în măsură să vă oferim ordinea exactă a meciurilor. Suficient de instructivă este însă și parcurgerea listei integrale a celor 87 de competitori, pe care v-o oferim. Consultarea acestei liste permite prevederea unor meciuri extrem de interesante la majoritatea categoriilor.

Citiți în pag. a 2-a lista participanților la fiecare categorie în parte.

DUPĂ TURNEELE FINALE ALE CAMPIONATELOR DE POPICE DE LA BUZĂU ȘI GALAȚI

PETROLUL PLOIEȘTI (masculin) ȘI VOINȚA BUCUREȘTI (feminin) — CAMPIOANE REPUBLICANE

BUZĂU, 18 (prin telefon, de la corespondentul nostru).

După trei zile de întreceri deosebit de interesante, azi s-a încheiat pe arena cu patru piste Chimia din localitate, ultimul act al campionatului masculin de divizia A la popice, returul turneului final. După cum era de așteptat, și după evoluția din tur, echipa **PETROLUL PLOIEȘTI** a ocupat primul loc dintre cele șase finaliste și astfel a cîștigat titlul de campioană a țării pe 1971—1972. După doi ani, popicarii ploieșteni au intrat din nou în posesia titlului, și pe merit, întrucît în această finală ei au fost cei mai buni.

În cel de al doilea joc de la Buzău o luptă de-a dreptul dramatică s-a dat între Petrolul și Constructorul Galați, o altă formație favorită. Gălățenii au obținut un punctaj mai bun în partida secundă decît ploieștenii (5078 p d, față de 5047) și au cucerit cele 6 puncte dar insuficiente pentru a depăși pe Petrolul care acumulase în tur, la Iași, în urmă cu patru săptămîni maximum de puncte, la fel și aici la Buzău, în prima manșă.

Iată clasamentul final:
1. Petrolul Ploiești 23 p în to-

P. VRĂBIESCU

(Continuare în pag a 4-a)

801

SĂ-I CUNOAȘTEM MAI DE APROAPE:

4 NOI MEMBRI DE FRUNTE AI MARII FAMILII A BOXULUI ROMÂNESC

Vă cerem îngăduință pentru modul cum își manifestă fericirea un părinte, cînd află că fiul său este declarat campion al Europei. În fața televizorului care-i aducea marea veste, electricianul clujean Vasile Turei și-a domolit mîndria cu o sticlă de vin. Probabil că nu cu mult altfel s-au petrecut lucrurile și în casa pescarului dunărean Cuțov, și în casa muncitorului cherestegiu Condurat, și în casa severineanului Haralambie Babescu. Peste tot în lume tații sărbătoresc aproape la fel succesele flăcăilor lor. Doar mamele, mai slabe de înger, mai varsă cîte o lacrimă de bucurie. A doua zi după victoria fiului, mama lui Turei încă nu-și putea stăpîni emoția cînd tovarășii de muncă de la fabrica „Porțelanul“ au înconjurat-o cu calde felicitări. Precum e sigur că, în aceeași zi, la stația sa de gaz, gestionarul Babescu a fost mai mult nevoit să povestească decît să-i servească pe clienți. În satul Liliecii de Jos din comuna Hemeuș, de pe lîngă Bacău, mama lui Dinu Condurat a adăstat cu siguranță mai multă vreme la poarta casei, răspunzînd curiozității vecinelor. Simion Cuțov e singurul care, chiar pe ring, a primit emoționantul mesaj de fericire al familiei, prin îmbrățișarea caldă a fratelui său Calistrat, care a adus multor privitori lacrimi aproape de gene.

Familia acestor flăcăi e într-un fel țara întreagă; ei sînt legați prin zeci de fire, prin încă scurtele lor date biografice, de pămîntul acestei țări. Iată-l, de pildă, pe Nicolae Babescu, care ne-a uimit cu rezistența și vînjoșenia lui în ring. Cu abia 19 ani în urmă s-a născut în satul Malarișca din comuna mehedințeană Podeni. A încheiat cursurile școlii generale la Drobeta-Turnu Severin, apoi a urmat școala profesională de celuloză și hîrtie tocmai în celălalt capăt al patriei, la Bacău, unde devine operator chimist și unde învață să boxeze cu antrenorul Alexandru Spătaru, de la asociația sportivă Letea. Revine pe plaiuri severinene și continuă antrenamentele cu Constantin Drăghici la șantierele navale, pînă la obținerea primului său titlu de campion național de juniori, în primăvară. Nu-i de mirare că astăzi faima proaspătului campion european de tineret este revendicată și de cei de pe malurile Dunării și Cernei, și de cei de pe malurile Bistriței și Siretului.

Tot de meleaguri băcăuane e legat și tînărul cu păr castaniu ondulat și mustăcioară, care abia a împlinit 20 de ani, Dinu Condurat. El e doar unul din cei 7 frați născuți în familia unor cooperatori agricoli din comuna Colonești, la vreo 35 km de Bacău. Reușita lui sportivă de acum, titlul de campion european, bucură pe toți ceilalți, răspîndiți cu diverse ocupații prin țară (doar fratele care lucrează la Ploiești, fiind mai aproape, a putut veni la București să-l vadă). Nici nu-ți dai seama cînd a avut timp băiatul acesta să învețe două meserii. Întîi a fost ucenic zidar, apoi s-a calificat ca tinichigiu de avioane. Paralel, s-a inițiat și în box, cu antrenorul Nicolae Grigore de la Sport Club Bacău, cu ajutorul căruia a ajuns de trei ori consecutiv campion național de juniori (în anii 1969—1971). În palmaresul său, atît de timpuriu bogat, se află și o medalie de bronz de la ediția Miskolc a campionatului european de tineret. Acum, la vremea ostășiei, îl găsim membru al clubului Steaua și vecinătatea tînărului antrenor Constantin Ciucă — în fapt, un model pentru el — nu poate decît să-i facă bine. Recentul succes a trezit în Dinu noi ambiții: vrea să urmeze liceul și să obțină locul de titular al categoriei cocoș (lăsat vacant de Aurel Dumitrescu) în echipa de seniori Steaua.

Cei ce azi se bucură n-au încurajat întotdeauna intențiile bobocilor. Acolo la Smîrdanul Nou, la o zvîrlitură de privire de Brăila, dincolo de Dunăre, în casa cu 5 copii a pescarului Cuțov, nici fratele tractorist, nici fratele frezor, nici mai ales Calistrat, cel ce pornise pe căile pugilismului, nu i-au îngăduit lui Simion să se apropie de sala antrenorului Gheorghe Bobinaru. A făcut-o aproape pe ascuns, pînă cînd toată lumea s-a convins că are talent. Și iată-l pe tînărul de 20 de ani și blondul macaragiu brăilean Simion Cuțov călcînd pe urmele lui Calistrat, copiindu-i stilul plin de fantezie în ring și urmîndu-l pînă și la Clubul Dinamo. Poate că fiind acum împreună, la București, vor da și învățăturii partea ce i se cuvine, căci așa le șade bine unor campioni europeni.

Tatăl lui Alexandru Turei juca fotbal în echipa Carbochim și probabil că și fiul ar fi urmat această cale (a și jucat în echipa de juniori), dacă nu s-ar fi arătat peste poate de bătăios pe tăpșanele dintre blocuri și prin curțile lor. Cînd l-a ochit, în 1969, antrenorul Eugen Douda, de la Voința Cluj, i-a pus mănușile de box în miini, sfătuindu-l să-și consume energia (și ce energie, s-a văzut la București!) în ring. A răsuflat ușurat și fratele, rectificator la fabrica „Clujeana“, care a scăpat de reclamațiile vecinilor. Tînărul Alexandru, angajat sculer-matrițer la uzina Sinterom, a urcat repede scările ierarhiei. De două ori campion național de juniori (în 1970 și în 1971), el și-a îmbogățit palmaresul cu victorii în turneul internațional de la Havana și în Criteriul tineretului de la Galați. Acum, în timpul stagiului militar, el boxează la clubul Dinamo Brașov, sub supravegherea antrenorului Mihai Cerchez. Dar gîndul lui e mereu acasă. La 20 de ani n-a părăsit ideea de a termina liceul și de a urma cursurile Institutului de educație fizică și sport.

Iată, pe scurt, povestea acestor băieți din familii de muncitori, de țărani cooperatori sau pescari, deosebită de povestea altor tovarăși de-ai lor de generație doar prin aceea că ei au reușit excelente performanțe sportive cu care se mîndresc nu numai cei apropiați lor, ci noi toți.

Victor BANCIULESCU

Cei 4 proaspeți campioni europeni de tineret (de la st. la dr.): Simion Cuțov, Alexandru Turei, Dinu Condurat și Nicolae Babescu, cu prilejul primirii titlului de maestru al sportului.

BOX

PARTICIPANȚII LA FINALELE CAMPIONATULUI NAȚIONAL

Categoria semimuscă: **Baba (Voința Tulcea), Cosma (Dinamo) Băiatu (Steaua), Stănescu (C.S.O Cîmpulung Muscel), Ganea (Construct. I.C.M.S. Galați), Rotăreanu (Petrolul Ploiești), Mihai (Farul Constanța), Boboc (Dinamo).**

Categoria muscă: **Suntica (Voința Brăila), Pop (U. M. Timișoara), Drăgan (Steaua), Nicolau (Nicolina Iași), Cocioc (Voința Galați), Cerchia (Portul Constanța), Gruiescu (Steaua), Cojan (Construc. I.C.M.S. Galați).**

Categoria cocoș: **Kiss (A.S.A. Cluj), Anderco (Voința Cluj), Lungu (Metalul București), Peia (Dinamo), Badea (Farul Constanța), Angelescu (C.S.M. Reșița), Moraru (Dinamo), Toni (Construct. I.C.M.S. Galați).**

Categoria pană: **Covaliov (Gloria Buzău), Butisaga (A.S.A. Cluj), Dumitrescu (Steaua), Mareș (C.S.O. Cîmpulung Muscel), Amăzăroaie (Construct. I.C.M.S. Galați), Borteș (U. M. Timișoara), Pometcu (Rapid București), Nedelcea (C.S.M. Reșița).**

Categoria semiușoară: **Zeibel (Progresul Brăila), Morea (A.S.A. Cluj), Pușcaș (Steaua), Simion (C.S.O. Cîmpulung Muscel), Agapi (Nicolina Iași), Iliescu (Farul Constanța), A. Vasile (Dinamo), Ciochină (Steaua).**

Categoria ușoară: **Ionescu (Vulturul Tulcea), Mathe (Voința Cluj), Pîrlici (Dinamo Brașov), Stan (Voința București), Teofil (Voința București), Moraru (Construct. I.C.M.S. Galați), C. Cuțov (Dinamo).**

Categoria semimijlocie: **Gutui (Voința Brăila), Hodoșan (Metalul București), Vornicescu (Electrop. Craiova), Păpălău (Metalul București), Vlad (A.S.A. Bacău), Trandafir (C.S.M. Reșița), Zilberman (Steaua), Popa (C.S.M. Cluj), Dobrescu (Dinamo).**

Categoria mijlocie mică: **Man (C.S.O. Baia Mare), Moț (Motorul Arad), T. Nicolae (Metalul Buc), Tîrboi (Farul), Tirilă (Construct. I.C.M.S. Galați), E. Constantinescu (Electroputere Craiova), Györffi (Dinamo), Mocanu (Metalul Bocșa Română).**

Categoria mijlocie: **Capotă (Gloria Buzău), Moldovan (Voința Cluj), Chivăr (Steaua), Olteanu (Dinamo), Bobi (Olimpia Buc.), Chivu (U. M. Timișoara), Năstac (Steaua), Peter (Dinamo Brașov).**

Categoria semigrea: **Chifu (Dinamo Brașov), Siliște (Voința Satu Mare), Pîrvu (Farul), Cojocaru (Rapid Buc.), Cîmpeanu (Metalul Buc.), Coroianu (Voința Satu Mare), Stump (Metalul Buc.), M. Constantinescu (Metalul Buc.).**

Categoria grea: **Bunea (Voința Brăila), Rusu (Ind. Sîrmei C. Turzii), Sănătescu (Voința Galați), Schubert (U. M. Timișoara), Dascălu (Dinamo), Varan (C.S.M. Reșița), Iancu (C.S.O. Cîmpulung Muscel).**

LUPTE

TINERII DIN BACĂU ȘI BUCUREȘTI AU CUCERIT ȘASE TITLURI

BACĂU, 18 (prin telefon, de la trimisul nostru). — Întrecerile celei de a III-a ediții a campionatului republican de lupte greco-romane rezervat tineretului (18—22 ani) au luat sfîrșit duminică la prînz, după trei zile de aprige întreceri. Tinerii luptători băcăuani (de la Sport Club și A.S.A. — antrenor M. Croitoru) și cei de la Dinamo București (antrenori I. Cernea și D. Cuc) au dominat competiția, cucerind șase din cele 10 titluri.

Iată cîteva amănunte de la reuniunea finală. Așa cum anticipasem, duelul pentru tricoul de campion la categoria semimuscă l-au susținut I. Gibu (Dinamo Buc.) și N. Gingă (Rapid Buc). Confruntarea lor a fost extrem de echilibrată și timp de 7 minute nici unul dintre competitori nu reușise să se distanțeze. În final, Gibu a reușit o centurare pe sub brațele adversarului, terminată cu fixare și a realizat un punct avantaj. Dar, cînd mai erau numai 5 secunde, rapidistul a egalat și astfel meciul lor a luat sfîrșit cu un draw. Gibu, avînd mai puține puncte penalizare, a cucerit primul loc al categoriei.

Favoritul categoriei muscă, Fr. Gyöngyösi (Steaua), a fost învins surprinzător prin tuș (min. 6) de către I. Dulică (C.S.O. Cîmpulung Muscel) și astfel el a fost nevoit să se mulțumească cu locul 3. Deosebit de disputată a fost lupta de la „cocoș“, dintre M. Boțilă (C.S. Pitești) și P. Arcadie (Progresul Buc.). Campionul european de juniori (sportivul piteștean), a fost la un pas de înfrîngere pînă în ultima repriză, cînd a reușit să-și contreze adversarul și să obțină victoria la puncte. „Olimpicul“ I. Păun (Dinamo Buc.) a pus capăt partidei sale din finala categoriei pană cu N. Iliuță (A.S.A. Bacău) în numai 2 minute, printr-un excelent tuș. La semiușoară, E. Negrea (A.S.A. Bacău) a deschis seria succeselor tinerilor luptători băcăuani învingînd înainte de limită pe V. Donea (Steaua). Apoi, la ușoară A. Popa (S.C. Bacău) a dispus la puncte, cu destulă ușurință, de Gh. Ciobotaru (Dunărea Galați). În sfîrșit, cel de al treilea sportiv localnic care a îmbrăcat tricoul de campion a fost V. Prențu (S.C. Bacău) — la semimijlocie. El a întrecut clar la puncte pe C. Popa (Metalul Buc.). Mijlociul D. Manea (Pescărușul Tulcea) a cîștigat la puncte în fața lui V. Rădulescu (Rapid Buc.). Cu un frumos tuș (min. 7) gălățeanul A. Savlovschi a încheiat disputa la semigrea cu Z. Csillag (Steaua). Cum era și de așteptat V. Dolipschi (Dinamo Buc.) și-a păstrat titlul la grea după ce l-a fixat cu umerii pe saltea, în urma unui năpraznic tur de cap pe M. Iordache (Progresul Buc.) în numai 2 minute.

Iată primii trei clasați: cat. semimuscă: 1. Ion Gibu (Dinamo Buc.), 2. N. Gingă (Rapid Buc.), 3. M. Tofan (Progresul Buc.); **muscă: 1. Ion Dulică (C.S.O. Cîmpulung Muscel),** 2. I. Anton (Șc. sp. 2 Constanța), 3. Fr. Gyöngyösi (Steaua); **cocoș: 1. Mihai Boțilă (C.S. Pitești),** 2. P. Arcadie (Progresul Buc.), 3. A. Neagu (Șc. sp. 2 Constanța); **pană: 1. Ion Păun (Dinamo Buc.),** 2. N. Iliuță A.S.A. Bacău), 3. D. Mizileanu (Rapid Buc.); **semiușoară: Eugen Negrea (A.S.A Bacău),** 2. N. Virgil (Dinamo Buc.), 3. V. Donea (Steaua); **ușoară: 1 Adrian Popa (S.C. Bacău),** 2. Gh. Păduraru (A.S.A. Bacău), 3. Gh. Ciobotaru (Dunărea Galați); **semimijlocie: 1. Victor Prențu (S.C. Bacău),** 2. C. Popa (Metalul Buc.), 3. M. Radar (Aluminiu Slatina); **mijlocie: 1. Dumitru Manea (Pescărușul Tulcea),** 2. I. Bender (Vulturii Textila Lugoj), 3. V. Rădulescu (Rapid Buc.); **semigrea: 1. Adrian Savlovschi (Dunărea Galați),** 2. N. Mătăsaru (C.S.O. Cîmpulung Muscel), 3. Z. Csillag (Steaua); **grea: 1. Victor Dolipschi (Dinamo Buc.),** 2 R. Codreanu (Vagonul Arad), 3. M. Iordache (Progresul Buc).

CLASAMENT GENERAL: 1. București 37 p, 2. Bacău 27,5 p, 3. Argeș 26 p, 4. Constanța 13 p, 5. Galați 10,5 p, 6. Arad 7 p.

Costin CHIRIAC

Vreți să învățați tenisul de masă?

Sala de la stadionul Republicii vă așteaptă!

Sub egida federației de specialitate, cu începere de luni, la sala de sub tribuna I a stadionului Republicii va funcționa un centru de inițiere la tenis de masă, pe toată durata vacanței de vară. Programul acestui centru va fi următorul: luni și miercuri, între orele 8,30—11 (sub conducerea antrenorului L. Gheorghiu), iar marți și vineri între orele 16—18 (sub îndrumarea antrenorului H. Podgoreanu).

Participarea la antrenamente este gratuită. Se pot înscrie copii începători din școlile generale bucureștene, cu precădere băieți și fetițe, de la 8—10 ani.

HANDBAL

ACEȘTI COPII MINUNE...

POST-SCRIPTUM LA TURNEUL FINAL AL JUNIORILOR

Timp de șase zile, Iașul a găzduit turneul final al campionatului republican de handbal rezervat juniorilor și școlarilor. 12 echipe (6 de fete și 6 de băieți) au atras în tribunele cochetului teren de la Liceul nr. 2 (amenajat cu multă grijă de organizatori) numeroși spectatori, care au încurajat zi de zi o formație sau alta, creînd plăcuta ambianță a marilor competiții. Iar dacă acum, la 48 de ore de la încheierea turneului final, vom afirma că ediția ieșeană a confruntării celor mai buni handbaliști juniori din țară a fost o mare competiție — sub toate aspectele — nu vom greși cu nimic, căci fiecare minut, repriză sau joc au avut valențele unor veritabile derbyuri.

Răsfoind însemnările noastre, de-a lungul celor șase zile de dispute, trebuie să începem această retrospectivă a turneului prin a nota numele cîtorva handbaliste și handbaliști care au impresionat în mod deosebit. Este vorba de **Mariana Bosi, Georgeta Vasile, Dorina Stamatin, Doina Radu, Valentina Ionescu și Dana Rotaru,** precum și de **Gligore Doagă, Victor Timpu, Marian Vasilache, Iosif Boroș, Mihai Breban, Ghiță Gheorghe și Florin Dafin** — cu toții jucători de mare perspectivă.

Trecînd la desfășurarea competiției, ne-am notat, în primul rînd, echilibrul perfect de forțe din seria băieților. Soarta titlului a fost decisă în ultimul joc al turneului final, cînd echipa **Școlii Sportive 1 București** (antrenată de neobositul profesor **Iulian Căliman**) avea să cucerească locul I, remizînd — la capătul unei partide de mare luptă, extrem de dîrză, dar cam... bărbătească — cu formația Șc. sp. din Municipiul Gh. Gheorghiu-Dej. Bucureștenii au îmbrăcat, deci, mult rîvnitele tricouri, iar lucrul acesta vine să confirme gradul ridicat de tehnicitate, precum și omogenitatea acestei formații. În același timp, însă, teamul Liceului 4 Timișoara (antrenor **Constantin Popa**) trăia o adevărată dramă în tribună, văzîndu-se trimis pe locul II al clasamentului final în ultimele 30 de secunde ale turneului!!

O frumoasă performanță a realizat Șc. sp. Craiova, ocupanta locului III, iar Șc. sp. Tg. Mureș, dirijată de acest veritabil talent care este Gligor Doagă (un fel de Cristian Gațu) a lăsat și ea o impresie excelentă. Marile revelații ale întrecerilor masculine au fost, totuși echipele prezente pentru întîia oară la un turneu final, **Șc. sp 3 București** și **Șc. sp. din Municipiul Gh. Gheorghiu-Dej.**

Prima dintre ele (antrenată de un profesor care se anunță și el drept o mare speranță — **Gheorghe Ionescu**), adevărata performeră a începutului turneului, a pierdut in extremis la campioni, făcînd zile grele celei de a doua clasate și remizînd cu cea de a treia, anunțîndu-se o serioasă candidată la podiumul ediției următoare.

La feminin, echipa **Liceului 2 Iași** (antrenor **Ion Haraga**), a reușit să-și fructifice valoarea și experiența lotului, cucerind destul de ușor titlul de campioană. Practicînd un joc rapid și foarte eficient, handbalistele ieșence le-au învins categoric pe fostele campioane, (Lic. 2 Brașov) fiind gata-gata să facă același lucru și cu foarte tehnicele echipiere ale Școlii sportive 2 București (antrenor **Dan Bălășescu**), dar tocmai acest atu al adversarelor lor a făcut ca meciul să se încheie nedecis. Cuvinte de laudă se cuvin și celorlalte formații, în special Școlilor sportive din Craiova și Bistrița.

Din rîndul cavalerilor fluierului care au dirijat confruntările juniorilor, am reținut manierele corecte și competente în care au condus **C. Căpățînă, R. Iamandi, M. Grebenisan, P. Radvanyi, M. Marin** și **N. Gherghișan.** Apoi, meritele deosebite și incontestabile avute de organizatorii competiției — CJEFS Iași în colaborare cu F.R. Handbal, Inspectoratul școlar județean și M.E.I. — se cer și ele remarcate, tot așa cum căldurosului public ieșean i se cuvin, din nou, felicitări.

Ediția 1972 a turneului final rezervat juniorilor a fost o deplină reușită, dovedind încă o dată că handbalul din țara noastră dispune de resurse substanțiale, de adevărați copii minune de la care așteptăm, cit de curind, împliniri.

Horia ALEXANDRESCU

OINĂ

C. P. BUCUREȘTI A CÎȘTIGAT „CUPA U.G.S.R.“

SUCEAVA, 18 (prin telefon, de la corespondentul nostru județean). Stadionul Arini din localitate a găzduit timp de trei zile tradiționala întrecere a sportului nostru național, „Cupa U.G.S.R.“ la oină. Competiția a constituit o bună propagandă pentru acest sport în rîndurile tineretului sucevean, ea fiind urmărită, zi de zi, de către numeroși spectatori. Trofeul a revenit, conform așteptărilor, echipei Combinatului poligrafic București, care a fost de departe cea mai în formă și a practicat un joc frumos.

Cele 11 participante au fost împărțite în trei serii, iar turneul final s-a disputat între echipele **Steaua roșie Rm. Sărat, Torpedo Brașov, Avîntul Frasin, Turbina Doicești, Chimia Tr. Măgurele** și **C.P.B.** Dintre cele șase finaliste o impresie frumoasă au lăsat C.P.B., Avîntul Frasin și Turbina Doicești, care s-au dovedit cel mai bine pregătite atît la „bătaie“ cit și la „prindere“.

Iată rezultatele tehnice din turneul (numai tur) final:

Turbina — Steaua roșie 17—8, C.P.B. — Avîntul 19—5, Torpedo — C.P.B. 4—28, Avîntul — Chimia 14—5, C.P.B. — Steaua roșie 16—8, Turbina — C.P.B. 8—14, Torpedo — Chimia 2—7, Chimia — Turbina 5—7, Steaua roșie — Avîntul 0—23, Turbina — Torpedo 8—10, Torpedo — Avîntul 2—18, Chimia — Steaua roșie 9—10, Steaua roșie — Torpedo 11—7, C.P.B. — Chimia 20—10, Avîntul — Turbina 9—16.

CLASAMENT: 1. C.P.B. 15 p, 2. Avîntul Frasin (jud. Suceava) 11 p, 3. Turbina Doicești (jud. Dîmbovița) 11 p, 4. Steaua roșie Rm. Sărat 9 p, 5. Chimia Tr. Măgurele 7 p, 6. Torpedo Brașov 7 p.

Trofeul oferit de către U.G.S.R. a revenit echipei C.P.B., iar cupele acordate de către Federația română de oină, C.J.E.F.S. Suceava și Consiliul județean al sindicatelor Suceava au fost cîștigate de echipele **Avîntul Frasin, Turbina Doicești** și, respectiv, **Steaua roșie Rm. Sărat.**

Organizarea competiției ca și arbitrajele au fost la înălțime.

C. ALEXA

RUGBY

Invingătoare la Birlad

UNIVERSITATEA TIMIȘOARA ESTE VIRTUALA CAMPIOANĂ NAȚIONALĂ

Ieri, s-a încheiat campionatul diviziei A de rugby. Învingînd la Bîrlad, UNIVERSITATEA TIMIȘOARA a intrat în posesia titlului (chiar dacă mai are de susținut o partidă restanță, la Constanța, cu Farul). Învinsă și în ultima etapă, formația **Agronomia Cluj** părăsește „scena“ primei divizii. Dar, iată amănunte de la partidele programate în etapa a XXII-a:

BÎRLAD, 18 (prin telefon, de la trimisul nostru). Din punct de vedere al vremii, Bîrladul n-a fost de loc ospitalier cu întîlnirea de rugby dintre **Rulmentul** și **Universitatea Timișoara.** În noaptea de sîmbătă spre duminică a plouat abundent, în reprize, iar cu o oră înainte de începerea meciului ploua torențial și sufla un vînt puternic. Așa că, partida s-a jucat pe un teren plin de băltoace, alunecos, ceea ce, evident, i-a influențat desfășurarea. Universitatea a început meciul cu formația completă (din care făceau parte... trei bîrlădeni: Duțu, Ionică și Răscanu), în timp ce Rulmentul apărea fără patru titulari, accidentați sau în examene de bacalaureat (Bogoș, Bădină, Brăescu și Brad).

Partida — cîștigată de timișoreni cu scorul de **10—4 (4—0)** — a fost de un bun nivel, chiar și în aceste condiții precare. S-a luptat mult și — trebuie să menționăm — vioara primă a fost XV-le timișorean, care a reușit să arate, uneori, cîte ceva din jocul său bun, care a situat-o în acest an în fruntea clasamentului: acțiuni în viteză, schimbări de direcție derutante, evoluție spectaculoasă a liniei de treisferturi. Universitatea a dominat copios în prima repriză (dovadă că tot timpul a jucat numai în terenul gazdelor), dar n-a reușit decît o încercare prin **Vollman** (o cursă scurtă și un plonjon spectaculos). După pauză a urmat o repriză echilibrată. Au punctat, însă, tot studenții timișoreni, majorînd scorul în min. 60 prin **Szasz** (încercare) și **Duță** (transformare): 10—0. La cea mai frumoasă acțiune am asistat în min. 74 și ea aparține gazdelor. Un atac irezistibil lansat de Ignat a fost continuat de Ciorici și **Neculau** concretizează printr-o încercare: 10—4, scor cu care a luat sfîrșit partida. O notă bună pentru jucătorii ambelor echipe, care și-au apărat șansele sportiv, cît și pentru publicul entuziast (peste 1000 de spectatori!). Bun arbitrajul lui **Al. Lemneanu** (București) căruia i s-au aliniat următoarele formații:

RULMENTUL: Ignat — Nedelcu, Bolea, Chirilă, **Ciorici** — Peiu, **Filip** (Rujoiu) — Mititelu, Munteanu, **Manasz** (Matei) — Constantin, Gherasim — Pătrăhău, **Rainea, Neculau.**

UNIVERSITATEA: Duță — Suciu, Szasz, Peter, Cindea — Ghețu, Iacob (Ceauș) — Tătucu, **Rășcanu, Vollman** — Pries, Ionică, Ene, **Popovici,** Neis.

Modesto FERRARINI

REZULTATE TEHNICE:

Gloria — Farul Constanța 12—24 (8—6), Rulmentul Bîrlad — Universitatea Timișoara 4—10 (0—4), Sportul studențesc — Steaua 7—26 (0—11), Agronomia Cluj — C.S.M. Sibiu 6—16 (3—0), Dinamo — Politehnica Iași 55—8 (20—4), Știința Petroșani — Grivița Roșie 19—10 (4—10).

CLASAMENT

1. Știința	22	16	2	4	240:115	56
2. Univ.	21	17	0	4	268:128	55
3. Dinamo	22	14	2	6	306:161	52
4. Steaua	21	12	4	5	322:153	49
5. Grivița	21	11	4	6	278:201	47
6. C.S.M.	22	9	1	12	167:191	41
7. Rulmentul	22	9	1	12	156:190	41
8. Politeh.	22	8	0	14	184:243	38
9. Sportul	22	7	1	14	200:266	37
10. Farul	19	9	0	10	169:213	37
11. Gloria	22	5	1	16	162:295	33
12. Agronom.	22	4	0	18	114:392	30

SPORTUL STUDENȚESC — STEAUA (7—26). În ciuda distanței ce le separă — ca poziție în clasament și ca punctaj — protagonistele meciului de rugby de sîmbătă de pe „Ghencea“ au oferit spectatorilor o partidă agreabilă, mult mai echilibrată decît o arată scorul. S-a jucat într-adevăr, deschis, cu multe baloane la mînă, cu tentative de șarje de ambele părți. Evident, Steaua a păstrat de la început prima șansă și, printr-un joc mai omogen, a reușit să se impună în cele din urmă. Studenții au arătat vechea lor carență — acțiuni individuale și, pe alocuri, o slabă stăpînire a nervilor. Cîteva sublinieri: excelenta evoluție a lui **O. Corneliu,** de la Clubul sportiv școlar, care a debutat cu ocazia acestui meci la Steaua; verva lui **Teleașă,** care a înscris o încercare după o cursă de aproape 60 de metri; eforturile lui **Vasile Rusu** de a coordona activitatea propriului pachet de înaintași (o excepție neplăcută: Atanasiu, campionul jocului individual); arbitrajul ferm, ca întotdeauna, al lui **Șt. Constantinescu.**

Tiberiu STAMA

ȘTIINȚA — GRIVIȚA ROȘIE (19—10). Studenții au dorit victoria și au reușit să o obțină la capătul unui meci spectaculos, prin punctele înscrise de **Roșca** (încerc.), **Bucos** (3 l. p., transf.), **Constantin** (încerc.). Pentru oaspeți au marcat **Stoica** (încerc.), **Pavlovici** (încerc.) și **Comănici** (transf.). A condus excelent **P. Niculescu** din București. **(Em. NEAGOE-coresp.)**

DINAMO — POLITEHNICA (55—8). Dinamoviștii bucureșteni au făcut un galop de sănătate în fața studenților ieșeni. Cele mai multe puncte au fost realizate la învingători de **Florescu, Dărăbanu, Constantin** și **Roman.** Pentru proteste la deciziile arbitrului, **Raitopol** (Dinamo) a fost eliminat. A condus foarte bine **Gh. Pîrcălăbescu (Daniel DIACONESCU).**

GLORIA — FARUL (12—21). Partidă agreabilă ca spectacol, dar nesatisfăcătoare din punct de vedere tehnic. Deși au dominat tot timpul, bucureștenii au fost învinși datorită unei slabe apărări. Au înscris **Varga** (încerc.), **Cioarec** (încerc.), **Dinu** (2 încerc), **Caragea** (încerc.), **Cristea** (2 transf.) pentru Farul, respectiv **Matei** (2 încerc.) și **Savu** (încerc.). A condus satisfăcător arbitrul **G. Eftimescu (Octavian GUȚU).**

AGRONOMIA — C.S.M. SIBIU (6—16). Echipele au luptat cu multă ambiție, dar au prestat un joc confuz. Oaspeții au cîștigat pe merit. Au înscris: **Balint** (2 l.p.) pentru gazde, respectiv **Tamaș** (2) (drop), **Goldeanu** (încerc.), **Rășcanu** (încerc.), **Moraru** (transf.) A condus bine **P. Ionescu** din București. **(I. MARCEA-coresp.)**

MOTO

ADNOTĂRI LA CAMPIONATUL DE MOTOCROS

MOTORETELE ROMÂNEȘTI — PREA TIMID VALORIFICATE

● Ștefan Chițu, mereu alergătorul nr. 1 ● Titlul „cincisutiștilor“ în mîini bune ● Atenție la schimbul de mîine

S-a încheiat încă o ediție a campionatului național de motocros. După cum se știe, la clasele 250 și 500 cmc seniori au luat startul împreună, în fiecare reuniune, din cauza numărului redus de participanți, ceea ce trebuie să constituie un semnal de alarmă. În pofida sărăciei acute de concurenți, cursele nu și-au pierdut din atractivitate, majoritatea alergătorilor străduindu-se să-și pregătească temeinic mașina și să se autodepășească în întrecerea pentru un loc mai bun în clasament. Toate manșele (cu excepția ultimei etape, cînd a fost indisponibil), au fost cîștigate de cîmpineanul **Ștefan Chițu,** de o manieră care a încîntat publicul. În plus, activînd și ca antrenor în cadrul asociației Poiana Cîmpina, Ștefan Chițu a știut să îndrume cu grijă pașii juniorului **Niculae Murgoci,** care a cucerit titlul de campion la proba respectivă. Așadar două din cele patru titluri puse în joc au revenit reprezentanților asociației Poiana Cîmpina. Aceste succese sînt, fără îndoială și o urmare a * sprijinului substanțial acordat de direcțiunea uzinei secției de moto.

Prin accidentarea cunoscutului alergător Cristian Dovids, colegul său de club, **Aurel Ionescu** (Metalul București), a fost nevoit să treacă de la clasa 250 cmc la „cincisutiști“. Talentatul nostru motocrosist s-a acomodat rapid cu noua mașină, devenind virtual campion. Proba rezervată posesorilor de motorete românești a fost dominată de tinerii sportivi brașoveni Petre Oprea și Ernest Mülner, antrenați de fostul motociclist Otto Ștefani. Confruntarea dintre ei pentru cucerirea tricoului de campion a fost pasionantă, învingătorul fiind cunoscut la ultimele ture ale etapei finale, desfășurată la Tg. Jiu. A învins P. Oprea grație unui plus de experiență.

Dar, asupra clasei 70 cmc, unde se folosesc motoretele Mobra, vrem să ne oprim puțin. Se cuvine să consemnăm efortul unor cluburi și asociații de a înscrie în concurs tineri care, pe motorete românești, să-și facă ucenicia în motociclism. Din păcate, această dorință este frînată de unele neajunsuri financiare în procurarea motoretelor. Discutînd despre necesitatea măririi numărului de concurenți la proba rezervată viitorilor performeri, cineva a făcut o propunere, care ni se pare avantajoasă atît pentru fabrica constructoare, cît și pentru beneficiari: **să se vîndă secțiilor motorete dezechipate, adică fără faruri, aripi, semnalizatoare și alte piese care tot se înlocuiesc sau de care nu are nevoie mașina de motocros.** Procedîndu-se astfel, prețul motoretelor ar scade considerabil. Credem că fabrica din Zărnești va răspunde favorabil acestor solicitări, mai ales că este interesată în verificarea și îmbunătățirea calităților tehnice ale motoretei, determinate de gradul ei intens de folosire pe terenurile accidentate.

N-am putea încheia aceste cîteva constatări, fără a reveni asupra evoluției micuțului sportiv Ernest Mülner (13 ani), care a fost la un pas de a deveni campion național la clasa motoretelor românești, într-o dispută cu adversari mai mari și mai rutinați. Pentru ca la următoarea ediție să se creeze firescul echilibru de forțe, federația ar putea limita vîrsta de participare la clasa 70 cmc, în așa fel încît să-i determine pe antrenori să depisteze elemente care să fie pregătite de timpuriu pentru a deveni piloți de nădejde. Clasa motoretelor românești, încă prea timid valorificată, trebuie și poate să constituie poarta motociclismului nostru de performanță.

Traian IOANITESCU

GIMNASTICĂ

ECHIPELE R. D. GERMANE ÎNVINGĂTOARE ÎN MECIURILE CU REPREZENTATIVELE (juniori) ALE ROMÂNIEI

TIMIȘOARA, 18 (prin telefon, de la corespondentul nostru județean). În sala Olimpia din localitate s-a desfășurat meciul internațional de gimnastică dintre selecționatele de juniori și junioare ale României și R. D. Germane. La capătul unei întreceri în care superioritatea a fost net de partea echipelor oaspete, victoria a revenit, pe toată linia, sportivilor din R. D. Germană. Insuccesul echipelor reprezentative ale țării noastre este motivat, între altele, prin aceea că antrenorii noștri au hotărît alinierea unor formații tinere (la feminin, de pildă, fete de 10—12 ani!), deoarece junioarele care ar fi putut fi selecționate se pregătesc pentru participarea la J. O.

Iată punctajul pe echipe: **juniori — R. D. Germană 270,45 p., România 250,55 p; junioare — R. D. Germană 182,10 p. România 179,10 p.** La individual compus, la junioare prima a fost Barbel Starke (R.D.G.) cu 37,20 p, urmată de compatrioata sa Kerstin Gerschau cu 37,10. Pe locul 3, Nadia Comănici (România) 36,60. La juniori, primele 6 locuri au revenit sportivilor din R. D. Germană: 1. R. Bruckner 54,45, 2. B. Jensch 54,30, 3. K. Nachtigal 54,20.

Am dori să subliniem că, indiferent de rațiunamentele care au dus la alcătuirea unor echipe tinere, cosiderăm că antrenorii noștri ar fi trebuit să alinieze totuși formații mai apropiate valoric de cele ale R. D. Germane.

Petru ARCAN

HIPISM

UN NOU PRETENDENT LA DERBY: FILTRU!

Penultimul test în vederea Derbyului, „Premiul cailor de 4 ani“, s-a soldat cu victoria comodă a lui Filtru și, ca stare, a scos la iveală un nou candidat pentru adjudecarea clasicului premiu!... Elevul lui Solcan s-a desprins din pluton, la jumătatea parcursului, creîndu-și un avantaj care n-a lăsat după aceea nici un dubiu asupra victoriei. De notat că a cîștigat ușor, dovedindu-se capabil de un rezultat sub record. Numai Oană a încercat o manevră de surprindere a liderului, care, pînă la urmă, i-a stabilit locul secund și recordul de 1:26,4 pe km în baza căruia Struna trebuie considerată acum șefa generației. Vechile vîrfuri: Senior, Torpedo și Hirondița au continuat să forfaiteze, ceea ce în nici un caz nu înseamnă pentru ei o recomandație. Huluba și Hibrid și-au apărat șansele în mod ireproșabil, judecați prin prisma timpilor efectuați. Dar, ei au lăsat să se înțeleagă, după felul cum au fugit, că și-au menajat forțele. O sosire pasionantă s-a înregistrat în „Premiul Ederile“ în care, Cumulus și Ofis, aflîndu-se în luptă prelungită pentru victorie, au galopat pe linia de sosire, atrăgîndu-și descalificarea. Beneficiară a fost Hidra, sosită a treia! Caz rarisim pe hipodromul ploieștean.

Dintre antrenori, Niculae Gheorghe a recoltat un dublu succes cu Simuna și Cuc. Ultimul și-a egalat recordul carierei, fiind mînat cu îndemînare de driverul Moldoveanu. „Dublul“ l-au mai obținut antrenorii Solcan și — iarăși — Traian Marinescu. Totuși, ultimului trebuie să-i reproșăm felul dezinteresat cu care a condus-o pe Tesalia, indiscutabil mai bună decît a fost lăsată să arate. În sfîrșit, un cuvînt bun la adresa driverului Dumitru Toduță pentru modul energic cu care l-a condus pe Inimos.

Rezultate tehnice: **cursa I:** Orion (I. Oană), 49,2, Hiena, simplu, 3, ordinea 24; **cursa a II-a:** Simuna (N. Gheorghe), 42,8, Fanta, simplu, 11, event 7, ordinea 15; **cursa a III-a:** Evadat (Tr. Marinescu), 32,4, Papanaș, Tutănel, simplu, 19, event 44, ordinea 257, ordinea triplă 1 420; **cursa a IV-a:** Tulnic (Tr. Marcu), 30,9, Papion, Rai, simplu, 7, event 188, ordinea 24, ordinea triplă 329; **cursa a V-a:** Hidra (I. Crăciun), 41,1, Creol, simplu, 12, event 95, ordinea 97; **cursa a VI-a:** Filtru (G. Solcan), 27,7, Struna, Iuta, simplu, 6, event 118, ordinea 29, ordinea triplă 965; **cursa a VII-a:** Inimos (D. Toduță), 33,1, Torino, simplu 30, event 412, ordinea 134; **cursa a VIII-a:** Cuc (I. Moldoveanu), 27,3, Minunea, Caliopa, simplu, 3, event 823, ordinea 71, ordinea triplă 473; **cursa a IX-a:** Mindru (Tr. Marinescu), 30,9, Vestea, simplu, 3, event 57, ordinea 149. Pariul austriac s-a ridicat la suma de lei 32 836 și s-a închis.

Niddy DUMITRESCU

fotbal

3-3 CU ITALIA, UN REZULTAT ONORABIL ÎN PALMARES

(Urmare din pag. 1)

tudinea forțelor, fiind departe de a-și fi spus, fiecare, ultimul cuvînt în arena internațională. Și alături de ei (coloana vertebrală a echipei), **Ferruccio Valcareggi** a așezat elemente tinere, autentificate în durul campionat al Italiei, pe **Spinosi, Marchetti, Agroppi** și **Causio,** reprezentanți străluciți ai „noului val", dornici cu toții de afirmare în națională.

★

Din acest amestec de experiență și tinerețe, de valoare certificată și de dorință de a prinde un loc într-una din cele mai puternice echipe ale continentului nostru, a rezultat, sîmbătă, un adversar incomod pentru tricolori ; incomod, mai ales, prin marcajul pe care-l aplică — om la om în propria jumătate de teren — manieră acuzată de fotbaliștii noștri, de altfel, ori de cîte ori au avut de-a face cu ea. Așa s-au petrecut lucrurile și acum, cînd fiecare component al liniei noastre de atac a avut lîngă el un apărător-jandarm care l-a urmărit pas cu pas. Și, totuși, nici „betonul italian" nu este inexpugnabil. O demarcare rapidă, conjugată cu o pasă dată la timp, poate desface cel mai riguros sistem defensiv, așa cum s-a văzut, nu o dată, și pe parcursul acestei partide : la faza din min. 3, cînd, la centrarea precisă executată de Lucescu de pe aripa stîngă, **Dobrin** s-a aflat la un pas de deschiderea scorului (dar a reluat defectuos) ; la excelenta pasă a lui Dobrin (min. 24) la care **Sătmăreanu** (urcat, pe un culoar central, în atac) s-a trezit singur cu Zoff (însă n-a reușit să-l învingă, speriindu-se de faptul că i-a micșorat unghiul) ; la centrarea aceluiași Lucescu (min. 39), care l-a găsit liber, în careu, pe **Dobrin,** însă piteșteanul a ratat încercarea de volé ; la faza-gol (min 59), cînd **Domide,** scăpat o fracțiune de secundă, a reluat cu capul, în plasă, centrarea lui Sătmăreanu ; în sfîrșit, la faza din min. 65, cînd lui **Radu Nunweiller** (servit în „16"-le advers de Dobrin) i-a fost frică să încerce volé-ul, execuția cea mai indicată în clipa aceea.

Iată faze-exemplu, care pledează pentru **JOCUL DIRECT pe care fotbaliștii noștri (nu numai cei din lot) trebuie să și-l însușească la perfecțiune, fiind una din principalele modalități de rezolvare eficientă a acțiunilor ofensive, în condițiile actuale, cînd „apărările beton" îi pun pe înaintași în situații de criză de timp și, deci, și de spațiu de manevrare.**

★

Acest joc direct, capitol încă nesusținut, n-a constituit singura lacună a fotbaliștilor noștri în acest amical care, iată, în materie de concluzii, se dovedește foarte util.

Apărătorii noștri au fost puși și ei, deseori, în dificultate, întrucît (după cum am aflat), fără să primească vreo indicație, au încercat să aplice jocul la ofsaid. Și aceasta, imediat după deschiderea scorului, cînd era limpede că contraatacurile adversarului (meșter în arta... contraatacului) se întețesc, în dorința de a restabili echilibrul. Este drept, în minutele 30 și 33, **Prati** a primit, de fiecare dată, balonul în flagrantă poziție de afară din joc. Dar, la prima acțiune, el a scăpat singur spre poarta lui **Adamache,** cam de la centrul terenului, deoarece **TOȚI CEI PATRU APĂRĂTORI S-AU AFLAT DEPARTE DE POARTĂ, PE ACEEAȘI LINIE.** În acest minut 30, de pildă, **Prati** se lansase pe culoarul lui Sătmăreanu, dar nici Lupescu, nici Dinu nu s-au mai găsit în posibilitatea de a interveni în sprijinul coechipierului lor, la dublaj, la acoperire. Repetîndu-se de cîteva ori, în repriza secundă, această manieră — la care trebuie spus că s-a renunțat peste tot — a înlesnit, de fiecare dată, formației oaspete contraatacuri periculoase.

Că acest meci cu Italia, fixat chiar peste plan, a fost de folos ne-o dovedește și desfășurarea unei bune perioade din partea a doua a meciului, cînd **Dumitru** (sub ceea ce poate el din cauza oboselii acumulate în ultimul timp) a schimbat locul său cu **Dinu.** Trecut în linia a doua, dinamovistul a impulsionat acțiunile ofensive, le-a imprimat mai multă vitalitate și clarviziune. Îl vedem (așa cum se scria, recent, în pagina noastră), în viitorul sezon, într-o linie de mijloc, la națională, alături de **Dumitru** și de **Radu Nunweiller,** rămînînd, firește, ca **Angelo Niculescu** să numească pe altcineva ca fundaș central stînga.

În sfîrșit, amicalul România — Italia a fost util și prin aceea că i-a permis lui **Angelo Niculescu** să încerce, fără prea mari riscuri, încă doi jucători : pe **Kun** și pe **Hajnal.** Arădeanul n-a prea corespuns, dar va mai trebui încercat (nu-i ușor la debut, să suporți marcajul strict al unui fundaș italian...), în schimb elevul lui **Bone, un sfert de oră cît a jucat, s-a dovedit dezinvolt, clarvăzător,** curajos, încercînd, cu succes, în acel minut 89, vigilența lui Zoff. Desigur, Hajnal va trebui să confirme.

CELE DOUĂ CABINE ȘI VIAȚA LOR DUPĂ MINUTUL 90

Teme de meditație în vestiarul echipei române...

Am pătruns în lumea cabinelor mai devreme decît era obiceiul. Am pătruns la pauză. Prati înscrisese în prima repriză două goluri cu... concursul arbitrilor și trebuia să existe o reacție psihică. În pauză, în cabina „Squadrei azzurra" e liniște. În cabina jucătorilor noștri se discuta numai despre arbitraj. Radu Nunweiller iese pe culoar și zice contrariat : **„La golul întîi a fost un ofsaid de 4 metri !"** Nicolae Soare, crainicul reporter al Radiodifuziunii, intervine ca un bun psiholog : **„Fii calm, Răducule, și uită acum toate astea ! Gîndește-te că mai e o repriză și trebuie să schimbăm rezultatul !".**

Iese pe culoar, agitat, arbitrul de centru, iugoslavul Gugulovici, un munte de om. Explică în... românește, într-un monolog nervos : **„La al doilea gol nu a fost ofsaid ! La primul, poate a fost, dar eu nu arbitrez singur, e și tușierul !"** Care va să zică, arbitrul de centru se convinsese de greșeala pornită de la unul din tușierii...

...Imediat după meci, urc treptele spre cabine, printre jucătorii noștri. Cu Mircea Lucescu deschid seria „dialogurilor-fulger". Căpitanul echipei noastre naționale spune că dominanta jocului a fost... arbitrajul. Mai bine zis, greșelile de arbitraj. **„De la Guadalajara — încheie Lucescu — pînă azi, acesta e al treilea meci amical. Or, numai cu trei meciuri amicale în doi ani nu poți ține în formă o echipă națională !"** O temă de meditație... În fața vestiarului, înconjurat de ziariști, Angelo Niculescu, realist ca întotdeauna, se declară nemulțumit de arbitraj, dar, în primul rînd, de unele greșeli din jocul echipei noastre, și se referă la fundașii centrali, la Dumitru și la jocul la ofsaid, **„element ce nu făcea parte din concepția echipei".** În cabină, chipuri marcate de efort, dar fără zîmbetul satisfacției, ca altădată. Doar Domide și Hajnal par bucuria întruchipată. Domide, pentru golul înscris (**„a fost frumos, nu-i așa ?!"**) și pentru că un alt arădean, Kun, a pătruns în echipa națională, unde speră să rămînă. Alături, Kun, puțin trist, spune sincer **„Păcat că am debutat cu Italia ! Era mai bine cu o echipă mai ușoară !.."** Hajnal e bucuros pentru debut și pentru golul acela înscris de el, gol despre care refuză să creadă că n-a fost regulamentar. **„În cele cîteva minute cît am jucat, n-am avut timp să dovedesc ce pot. Sper că voi mai avem prilejul. De acum încolo, mă voi pregăti zilnic cu gîndul la națională !"** Dumitru, Radu Nunweiller și Deleanu vorbesc, printre altele, de valoarea vicecampioanei lumii, dar mai ales despre **„apărătorii italieni care, efectiv, se agață de tine. Noi jucăm prea rar cu astfel de echipe !".** Altă temă de meditație... Îl aud pe Angelo Niculescu felicitîndu-l cu glas tare pe Adamache și Lucescu. Se mai aud și alte cuvinte de preț pentru portarul de sub Timpa. Pe fața lui Adamache, mereu gravă, alunecă un zîmbet, delicat de mulțumire. Afară, în fața ușii, doi confrați conchid că **„Răducanu ar fi primit încă 2 goluri".** Și amintesc fazele acelea grele în care Adamache a fost formidabil... Dar dincolo de toate acestea, reținem finalul din dialogul cu Sătmăreanu : **„Pentru viitor trebuie să facem o echipă puternică ! Avem mult de lucrat ! În ultima vreme am primit prea multe goluri !..."**

Mircea M. IONESCU

VALCAREGGI : „Unde-i Dobrin ? Vreau să-l felicit !"

În sfîrșit, fluier final în acest meci cu atîtea peripeții, cu goluri care n-au fost... goluri, cu — uneori — atmosferă încărcată, cu o furtună (la propriu ca și la figurat) care a ocolit stadionul.

Mulți dintre jucători se află la mijlocul terenului, fac schimb de tricouri. Cel mai grăbit dintre italieni este însă **Spinosi,** cel ce a marcat autogolul. Nu vrea să știe de nimeni și de nimic. Rînd pe rînd, apar ceilalți. Cel mai **anturat** este **Mazzola.** A trecut prin atîtea bătălii...

— Cum v-ați simțit pe gazonul Bucureștiului ?

— Foarte bine ! Ca acasă ! Nu credeți că a fost un meci interesant ?

Iată-ne pe noi în postura de intervievați. N-am mai apucat să-i dăm răspunsul, pentru că prin ușa întredeschisă l-am văzut pe antrenorul **Valcareggi** luat literalmente cu asalt de... regimentul de ziariști italieni și nu voiam să scap ocazia :

— Meci interesant, pasionantă evoluție a scorului, rezultat echitabil. Unde-i Dobrin ? Vreau să-l felicit. A trecut uneori de Rosato în stil de mare jucător.

Iată-i și pe cei trei arbitri. Cam supărați, sau mi se pare ? În cabină. **Milivoje Gugulovici,** cel ce a condus partida de astă-toamnă cu Cehoslovacia, vorbește destul de bine românește. La început nici nu voia să audă de o declarație pentru presă. Într-un tîrziu, consimte cu greu :

— A fost unul din cele mai dificile meciuri conduse de mine. Și am o carieră destul de lungă, în special în partide oficiale. Băieții au fost foarte nervoși. Și era, doar, un meci amical.

— Nu credeți că primul gol al italienilor a fost ofsaid ?

Gugulovici își face de lucru cu ghetele... Apoi cu jambierele... Parcă ar fi preferat altă întrebare. Totuși :

— Nu a fost ofsaid ! Dacă eu l-am acordat, înseamnă că a fost un gol regulamentar. Nu, nici gînd de ofsaid !

— Dar cel marcat de români, la 3—3 ?

— Dragă domnule, colegul meu Travlejev se află pe față și a văzut mai bine și decît mine și decît dv. A semnalizat gol și am fluierat mingea la centru. Așa a fost !

Dar ce se mai întîmplă în vestiarul italienilor ? **Boninsegna,** eroul meciului Borussia Mönchengladbach—Internazionale (7—1) din C.C.E., cel lovit cu conserva metalică de bere, tocmai apare de la dușuri : **„Meciul de astă-seară a probat încă o dată că fotbalul este de multe ori la mina arbitrilor. La un moment dat spiritele se încinseseră și asta numai din cauza lor. În rest, meciul mi-a plăcut, a ținut spectatorii în tribune pînă la sfîrșit, s-a disputat tot timpul sub semnul imprevizibilului".**

Prati era bucuros de cele două goluri marcate : **„Nu, n-a fost ofsaid nici la primul, nici la al doilea,** spunea el oricui îl asculta. **Cînd am egalat, am țișnit după mingea trimisă înainte de Capello. Apărătorii dv am văzut că nu au obiceiul marcajului om la om și am profitat. La al doilea, la fel. Mazzola mi-a dat mingea, iar ai dv. s-au oprit cerînd ofsaid. Care ofsaid ?"..**

Mircea TUDORAN

Antrenorul Valcareggi *face față „asaltului" ziariștilor*
Foto: S. BAKCSY

ACEST EGAL CU AZZURRII...

Faptul cel mai interesat în această nocturnă cu **tricolori și azzurri** mi s-a părut a fi reacția publicului.

La început au fost, ca întotdeauna, aplauzele. **Tricolorii** forțau porțile de fier ale celebrei **difesa...** Au urmat minutele acelea lungi, în care tribuna a dezaprobat darul făcut **squadrei** de către arbitrul Gugulovici, un dar de care, poate, italienii nu ar fi avut nevoie. Apoi, însă, tribuna avea să-i părăsească pe **tricolori,** uitînd, desigur, că în fața noastră se află vicecampioana mondială.

Există în rîndul unora dintre suporterii echipei naționale o labilitate care nu prea contribuie la echilibrarea unor personalități fotbalistice și așa labile. Puțini sînt jucătorii tip Adamache, care după ce s-au măcinat timp de aproape zece ani pe banca rezervelor, să-și poată reaprinde reflexele cu o vigoare de adolescent. Iată de ce doar echilibrul și consecvența pot împăca furia latină a unui Dinu cu blîndețea lui Lupescu. Numai acest echilibru a putut lega mișcarea strepezită a lui Dumitrache cu gesturile rafinate ale lui Dobrin. Numai acest echilibru ar putea împăca nervozitatea de tip italian a lui Lucescu cu nonsalanța suedeză a lui Domide.

Sîmbătă, mulți au regretat absența lui Neagu, după ce, vreme de doi ani, îi ceruseră abdicarea în termeni prea puțini protocolari. Sîmbătă, pînă spre sfîrșit, am auzit voci cerînd capul „frumosului Flavius". A fost suficient, însă, acel superb cap-Müller, pentru ca echipa națională să nu mai fie concepută fără înaintașul arădean. Sîmbătă, după faza aceluiași gol, Sătmăreanu reintrase în galeria fundașilor de atac europeni. A fost destul, însă, ca Prati să-l faulteze cu abilitate, la al treilea gol, pentru ca numele „olimpicului" Pop să revină pe buzele alchimiștilor de ocazie. Sîmbătă, în sfîrșit, la 3—2 pentru Mazzola, Fănuș Neagu propunea **înlocuirea lui Angelo cu Puiu Cosmoc.** Și numai **șutul debutantului Hajnal** avea să-i permită antrenorului constănțean să se consacre în liniște ultimelor două etape ale campionatului, de care depinde dificila bătălie a Farului pentru supraviețuirea în prima divizie.

În acest joc cu Italia, echipa națională a intrat în a doua jumătate a centenarului său. Fără îndoială că tricolorii au ținut mult să-și serbeze semicentenarul la Bruxelles. Din păcate, **șutul** lui Szőke a contramandat pînă și festivitatea așteptată acasă, în cadrul căreia un Rudy Weizer, un Bindea, un Albu, un Voinescu, un Pîrcălab ar fi avut, poate, dreptul de a primi o strîngere de mînă. (Am avut încă o dată prilejul de a înregistra un nou caz de... labilitate, la discreția unui gol, a unui șut, a unui luft.)

La 1—2, Cornel Dinu a ieșit cu înverșunare din cușca apărării și a pornit la atac, fără să delibereze prea mult. Și astfel a fost cu putință acest 3—3, care, pe deasupra obișnuitelor rezerve tehnico-tactice : reprezintă primul nostru punct în palmaresul italo-român. Un punct care înseamnă, dacă vreți, darul făcut de „tricolorii 1972" propriei lor istorii.

Ioan CHIRILĂ

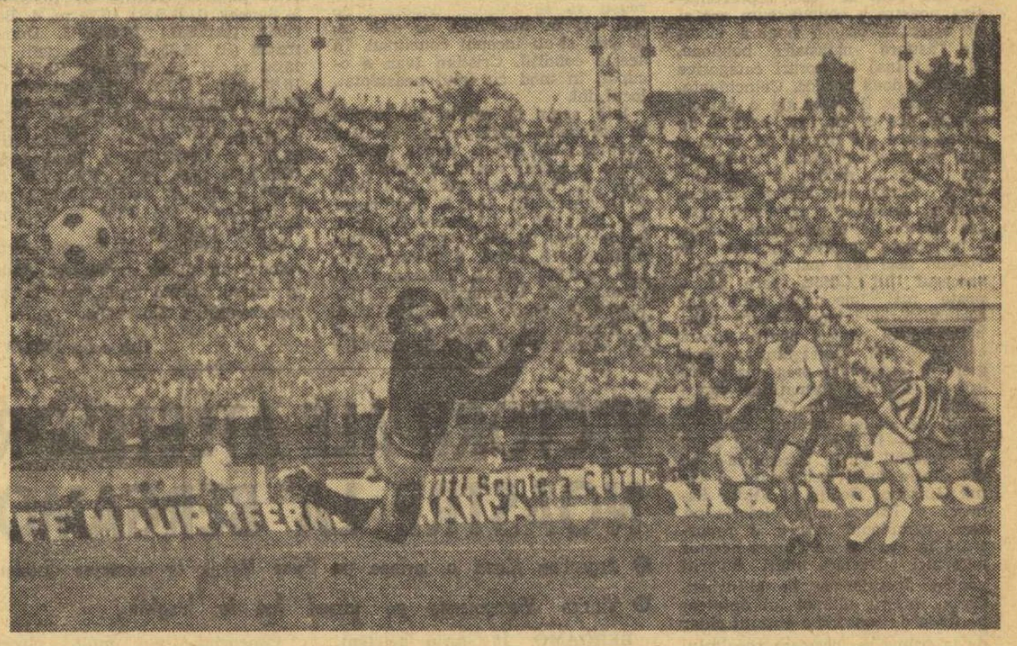

Tamașiu înscrie golul al treilea pentru echipa de juniori a Bucureștiului, în fața spectaculosului său plonjon, portarul polonez Ciesielski *este învins.* Foto: DRAGOȘ NEAGU

DUPĂ PARTIDA DE JUNIORI BUCUREȘTI-VARȘOVIA

MULTE ELEMENTE TINERE, DOTATE, CARE PROMIT

Sîmbătă, în deschidere la partida România—Italia, s-a disputat jocul internațional de juniori dintre selecționatele orașelor București și Varșovia.

Din capul locului trebuie spus că gazdele nu au aliniat cea mai bună garnitură de care ar putea dispune la ora actuală, deoarece patru echipe (Progresul, Centrul 23 August, Dinamo și Dinamo Obor) care dau jucători selecționatei sînt angrenate în competiții naționale oficiale. Beneficiind de o garnitură „mozaic", selecționata Bucureștiului (alcătuită din jucători ce proveneau de la șase cluburi), a prestat, totuși, un joc plăcut, cu multe faze spectaculoase, pentru care a primit aplauze la scenă deschisă. În ciuda unor absențe, echipa pe care trio-ul de antrenori Ion Costea, Leon Lazăr și Emiș Floruț a aliniat-o în confruntarea cu varșovienii este o formație de perspectivă, cu o bună valoare, cu jucători născuți după 1 august 1954. **„Despre acești tineri juniori pe care i-a aliniat selecționata Bucureștiului veți auzi cît de curînd"** — ne mărturisea sîmbătă prof. **Traian Tomescu,** șeful secției de fotbal a C.M.B.E.F.S. Acestei opinii îi subscriem, remarcînd ființa jucători cu frumoase calități fizice și destul de avansate cunoștințe tehnice. În mod special s-a impus atacantul central **Vanea** (un jucător cu o bună tehnică și un mare apetit al golului) care, deși nu a împlinit încă 18 ani, este titular în echipa de seniori a Tehnometalului, care activează în Divizia C. În afară de Vanea, o impresie frumoasă au mai lăsat portarul **Roșca** care, printre alte situații critice la poarta sa, a apărat și o lovitură de la 11 m, fundașii laterali **Gurila** și **Radu Ilie,** fundașii centrali **Grigoraș** și **Verescu,** mijlocașul **Burma** și înaintașul **Tamașiu.** Acești tineri și talentați jucători în formare, dacă vor fi supravegheați și instruiți cu multă atenție, avem toate motivele să sperăm că vor deveni jucători de bază în primul eșalon al fotbalului nostru.

Echipa orașului Varșovia (alcătuită pe scheletul echipelor Gwardia, Legia și Mop), deși învinsă la scor, a opus totuși o dîrză rezistență, deținînd în unele perioade de joc chiar inițiativa, dar imprecizia atacanților în fazele de finalizare a lipsit-o de un rezultat mai onorabil. De la oaspeți, facem totuși o remarcă, pe portarul **Ciesielski,** care prin intervențiile sale, pe cît de spectaculoase, pe atît de utile, și-a cîștigat simpatia spectatorilor bucureșteni.

Aurel PĂPĂDIE

IN DIVIZIA B

O ETAPĂ CU MULTE GOLURI

SERIA I

Progresul Brăila — Metalul Plopeni 2—0 (0—0)
Portul Constanța — C.F.R. Pașcani 0—1 (0—1)
Dunărea Giurgiu — Ceahlăul Piatra Neamț 1—0
(întrerupt, în min. 48, din cauza timpului nefavorabil ; se reia azi)
F.C. Galați — Sportul studențesc 1—2 (1—0)
Chimia Rm. Vîlcea — Poiana Cîmpina 1—0 (1—0)
Metalul Tîrgoviște — Știința Bacău 1—0 (0—0)
Metalul București — Politehnica Galați 3—0 (1—0)
Ș.N. Oltenița — Progresul București (disputat joi, 8 iunie) 3—2

CLASAMENTUL

1.	**SPORTUL STUDENȚESC**	29	18	9	2	50—27	45
2.	**Progresul B.**	29	14	7	8	50—29	35
3.	**Ș.N.O.**	29	14	5	10	33—34	33
4.	**Metalul Buc.**	29	12	7	10	36—26	31
5.	**F.C. Galați**	29	12	6	11	36—32	30
6.	**Progr. Br.**	29	13	3	13	35—25	29
7.	**„Poli" Galați**	29	10	9	10	34—28	29
8.	**Metalul Trg.**	29	11	6	12	28—34	28
9.	**Chimia R.V.**	29	12	4	13	25—36	28
10.	**Metalul Plop.**	29	11	5	13	32—32	27
11.	**CFR Pașcani**	29	11	5	13	32—33	27
12.	**Ceahlăul P.N.**	28	11	4	13	32—40	26
13.	**Dunărea Gg.**	28	8	10	10	20—28	26
14.	**Știința Bc.**	29	8	9	12	23—33	25
15.	**Poiana Cîmp.**	29	10	4	15	33—45	24
16.	**Portul C-ța.**	29	6	7	16	28—45	19

ULTIMA ETAPĂ (25 iunie) : Progresul Buc. — Portul Constanța, C.F.R. Pașcani — F.C. Galați, Metalul Plopeni — Dunărea Giurgiu, Știința Bacău — Metalul București, Poiana Cîmpina — Progresul Brăila, Politehnica Galați — Metalul Tîrgoviște, Sportul studențesc — Chimia Rm. Vîlcea, Ceahlăul P. Neamț — S. N. Oltenița.

SERIA a II-a

C.S.M. Sibiu — Politehnica Timișoara 1—1 (0—0)
CFR Arad — Min. Anina 3—1 (2—0)
Olimpia Oradea — Vulturii textila Lugoj 7—0 (4—0)
Gaz metan Mediaș — Chimia Făgăraș 1—0 (1—0)
Electroputere Craiova — Minerul Baia Mare 5—1 (2—1)
Corvinul Hunedoara — Metalurgistul Cugir 1—0 (1—0)
C.F.R. Timișoara — C.S.M. Reșița 1—2 (1—1)
Gloria Bistrița — Olimpia Satu Mare 2—0 (0—0)

CLASAMENTUL

1.	**CSM REȘIȚA**	29	18	5	6	46—23	41
2.	**CFR Arad**	29	13	5	11	39—40	31
3.	**Minerul B.M.**	29	12	6	11	45—40	30
4.	**CSM Sibiu**	29	12	6	11	29—30	30
5.	**„Poli" Timiș.**	29	11	7	11	45—32	29
6.	**Gloria Bistrița**	29	13	3	13	31—33	29
7.	**Olimpia S.M.**	29	13	3	13	23—26	29
8.	**Min. Anina**	29	12	5	12	37—42	29
9.	**Olimpia Ord.**	29	13	2	14	41—34	28
10.	**CFR Timiș.**	29	10	8	11	33—28	28
11.	**Electro. Cv.**	29	12	4	13	35—37	28
12.	**Gaz metan**	29	12	4	13	20—27	28
13.	**Metal. Cugir**	29	11	5	12	27—29	27
14.	**Chimia Fgr.**	29	12	2	15	43—43	26
15.	**Corvinul Hnd.**	29	11	4	14	29—35	26
16.	**Vulturii Lugoj**	29	10	5	14	24—48	25

ULTIMA ETAPĂ (25 iunie) : Minerul Anina — Gaz metan Mediaș, C.S.M. Reșița — Gloria Bistrița, Chimia Făgăraș — C.F.R. Timișoara, Olimpia Satu Mare — Corvinul Hunedoara, Metalurgistul Cugir — C.F.R. Arad, Politehnica Timișoara — Electroputere Craiova, Vulturii textila Lugoj — C.S.M. Sibiu, Minerul Baia Mare — Olimpia Oradea.

Campionatul republican al juniorilor și școlarilor

REZULTATELE PRIMEI ETAPE A TURNEULUI FINAL

Ieri, la Ploiești, și Arad, s-au disputat primele meciuri din cadrul turneului final al campionatului republican de juniori.

Iată scorurile primei etape :

PLOIEȘTI — seria I.

Dinamo București — Farul Constanța 3—2 (2—1). Au marcat : Roșu, Custof, Manole (autogol) respectiv Ghiță și I. Măciucă (din 11 m).

Politehnica Iași — Minerul Comănești 5—1 (3—1). Au marcat : Florian, Croitoru, Mirită, Hangan (autogol), Moldovan, respectiv Mieriușcă.

Seria a II-a : **Steaua „23 August" București — Școala sportivă Sibiu** 4—1 (3—0). Au marcat : Răducanu (2), Șumulanschi, Hirșulescu, respectiv Gabel.

Progresul București — Dinamo Obor București 2—0 (0—0). Au marcat : Bora și Dumitriu.

ARAD — Seria I

Școala sportivă Craiova — U. M. Timișoara 1—0 (1—0) A marcat : Mirea.

U.T.A. — Crișul Oradea 2—0 (1—0). A marcat : Tisa (2 — unul din 11 m).

Seria a II-a : **„U" Cluj — Politehnica Timișoara** 3—0 (0—0). Au marcat : Eremia (2) și Păuna. **Minerul Baia Mare — Unirea Alba Iulia** 2—1 (1—0). Au marcat : Crișan, Somcutean, respectiv Rusu.

Ieri, în Giulești

RAPID - STEAUA 4-3 (1-2)

Ieri dimineață, pe stadionul Giulești, cîteva sute de adevărați suflețiști au înfruntat căldura toridă pentru a urmări „amicalul" dintre două formații cu firmă în fotbalul nostru, Rapid și Steaua. Spectatorii nu au avut ce regreta, deoarece partida a fost plăcută și cu multe goluri (7). La capătul celor 90 de minute de joc, victoria a revenit pe merit echipei Rapid, cu scorul de 4—3 (1—2). După ce rapidiștii deschid scorul prin **M. Stelian** (min. 16), stelliștii egalează și preiau conducerea prin golurile înscrise de **Pantea** (min. 22 și 32). În repriza a doua, feroviarii au o revenire puternică și înscriu de trei ori prin **Neagu** (min. 54), **M. Stelian** (min. 65) și **Stefan** (min. 70), primind la rîndul lor un gol înscris de Naom (min. 65). A condus bine arbitrul D. Rădulescu.

PRONOSPORT

Așa arată o variantă cu 13 rezultate exacte la concursul Pronosport nr. 25 etapa din 18 iunie 1972 :

I. Metalul Trg. — Știința Bc 1
II. F.C. Galați — Sp. stud. 2
III. Progr. Br. — Met. Plop. 1
IV. Dunărea — Ceahlăul anulat
V. Chimia R.V. — Poiana 1
VI. Portul — CFR Pașcani 2
VII. CSM Sibiu — „Poli" Tim. x
VIII. CFR Tim. — CSM Reșița 2
IX. CFR Arad — Min. Anina 1
X. Olimpia Ord. — Vulturii 1
XI. Gaz metan — Chimia Fgr. 1
XII. Electroputere — Min. B.M. 1
XIII. Corvinul — Met. Cugir 1

Fond de premii 226 511 lei

Meciul IV, Dunărea — Ceahlăul, întrerupîndu-se din cauza timpului — se anulează. Conform regulamentului, toate variantele primesc rezultat exact.

TRAGEREA EXCEPȚIONALĂ
LOTO
AUTOTURISME
EXCURSII
PREMII ÎN BANI

PUTEȚI PARTICIPA PE BILETE DE 2 LEI, 5 LEI ȘI 15 LEI VARIANTA
VARIANTELE DE 15 LEI VĂ DAU DREPTUL DE PARTICIPARE
LA TOATE EXTRAGERILE CU ȘANSE MARI DE CÎȘTIG
AZI ULTIMA ZI PENTRU PROCURAREA BILETELOR!

Ștefan COVACI: „ATACANȚII NOȘTRI SÎNT PREA... BLÎNZI"

În tribunele stadionului „23 August" a fost prezent sîmbătă seara și Ștefan Covaci, antrenorul triplu-campioanei Ajax.

— Cu ce idee ați rămas de la meciul România—Italia ?

— În primul rînd, cu aceea că jocurile amicale nu mai au azi parfumul de acum 20—30 de ani, de pe timpul meu. Acum doar cele oficiale te fac să tresari cu adevărat. Apoi, cu aceea că italienii au în continuare foarte mari și multe talente în fotbal. Spinosi, Agroppi, Causio, Marchetti pot deveni oameni de mîna întîi în echipa veteranului Valcareggi. Și noi am fost în aceeași situație : Kun, Hajnal, Nae Ionescu. Cît de greu se face însă trecerea de la tricoul de club la cel național !

— Cum vi s-a părut echipa României ?

— A jucat așa cum o știam. Nu înțeleg însă un lucru : la noi jucătorii „răi", agresivi, se află în apărare, iar cei blînzi, în atac. Cred că ar trebui să fie invers, sau, cel puțin, să fie la fel de „răi" și cei din atac. Li mine, în tribună, se afla Michaud, omul cu autogolul de la Lausanne. Acum e antrenorul naționalei Elveției. Și el era de aceeași părere. A venit să-i vadă pe italieni, fiindcă sînt în grupă cu elvețienii în preliminariile C.M. Lui i-a plăcut meciul, l-a găsit interesant. Dar pentru ochii mei bătrîni... Poate greșesc eu, dar anul petrecut la Ajax mi-a dat o altă viziune asupra fotbalului.

— O întrebare în afara meciului România — Italia : de ce a fost ales Dumitru și nu alt jucător român pentru acea selecționată internațională care a jucat recent la Belgrad ?

— Eu, ca antrenor al selecționatei, puteam chema pe oricine. Dar, fiindcă era vorba de un jucător român, am propus ca alegerea să o facă ziariștii iugoslavi, care văzuseră echipa României, la Belgrad, în meciul cu Ungaria. Alegerea lor s-a oprit asupra lui Dumitru.

sportul în lume

IN CONCURSUL DE LA MILANO

C. CORBU (cu 17,10) a cîștigat la triplu întrecîndu-i pe Gentile și Saneev

MILANO, 18 (prin telefon de la trimisul nostru special).

Un public numeros a urmărit cu interes desfășurarea întrecerilor patrulaterului atletic desfășurat în capitala Lombardiei, care s-a încheiat cu următoarele rezultate generale : **U.R.S.S. — Italia** 109—97, **Italia — Belgia** 133—76, **Italia — România** 122—87, **U.R.S.S. — Belgia** 136—71, **U.R.S.S. — România** 138—69, **România — Belgia** 114—95.

După cum se vede, reprezentativa noastră a obținut, cum era și de așteptat, doar o singură victorie, asupra națională belgiene, pierzînd însă la scoruri categorice celelalte două partide. Coincidența, dacă poate fi vorba de o coincidență, face ca din toate cele 20 de probe care au figurat pe programul întrecerilor atleții români să nu fi obținut decît o singură victorie. Autor al acestei performanțe... unicat este excelentul nostru săritor de triplu **Carol Corbu.**

În aceste condiții, îngăduiți să vorbim deci ceva mai mult despre succesul lui Corbu, care apare poate mai important decît însăși victoria echipei asupra celei belgiene. Și aceasta pentru faptul că, în fond, reprezentativa Belgiei nu reprezintă prea mare lucru în ierarhia formațiilor continentale, în timp ce Corbu a obținut al doilea rezultat din cariera sa — 17,10 m (la numai 2 cm de recordul țării), întrecîndu-i pe doi dintre foștii recordmani ai lumii Giuseppe Gentile și Viktor Saneev. Este a doua victorie pe care campionul nostru o repurtează în acest sezon asupra acestor puternici adversari, mari favoriți pentru Jocurile de la München. Corbu, înscris ultimul (al optulea) pe foaia de concurs, a obținut chiar de la prima sa încercare rezultatul victorios de 17,10 m. După aceea, văzîndu-se la nici două degete de recordul național, a forțat, evident, să-l întreacă. Fiecare dintre încercările sale au fost destul de bune, judecînd după executarea primilor doi pași, care lăsau impresia recordului, dar acesta nu s-a lăsat întrecut. Oricum, sincere felicitări acestui mare atlet care este Carol Corbu.

În cadrul celei de a doua zile a competiției ar mai fi de subliniat rezultatul de 20,2 pe 200 m cu care sprinterul italian **Menea** egalează recordul european al probei (vînt din față 1 m/s), cît și situația oarecum neobișnuită de la prăjină. **Dionisi** a intrat în concurs direct la 5 m, în momentul în care adversarii săi își încheiaseră întrecerea. A sărit, din a treia, și a cîștigat. De notat faptul că ambii săritori sovietici (Tananika și Gusev) n-au reușit să se claseze, doborînd de trei ori la înălțimea de 4,80 m, la care și-au început concursul. În aceste condiții, Cristian Ivan a ocupat, în mod cu totul neașteptat, locul doi.

Iată acum și rezultatele notate în probele desfășurate sîmbătă noaptea : **200 m : 1. Menea (I)** 20,2 —rec. european agalat, 2. Abetti (I) 20,7, 3. Loveschi (U.R.S.S.) 20,8, 4. Dulgheru (R), 21,4, 6. Zamfirescu (R) 21,4 ; **800 m : 1. Smet** (B) 1:48.3, 2. Mecerski (U.R.S.S.) 1:48,6, 3. Damaschin (R) 1:49,4, 8. Neamțu (R) 1:54,7 ; **5 000 m : 1. Putemans (B)** 13:48,2, 2. Simoneris (U.R.S.S.) 13:57.4, 3. Sotov (U.R.S.S.) 14:05,6, 5. Marcu (R) 14:19,4, 6. Mustață (R) 14:29,0, **3 000 m OBSTACOLE : 1. Morozov (U.R.S.S.)** 8:33,4, 2. Rus (U.R.S.S.) 8:39,0, 3. Thys (B) 8:40,8, 4. Cefan (R) 8:43,4, 6. Murgoci (R) 9:06,6 ; **400 mg : 1. Balatti (I)** 50,4, 2. Zorin (U.R.S.S.) 50,4, 3. Frinoli (I) 51,3, 5. Rățoi (R) 52,3, 8. Hidi (R) 55,5 ; **4 × 400 m : 1. Italia** 3:03,0, 2. U.R.S.S. 3:08,7, 3. Belgia 3:12,0, 4. România 3:12,3 ; **PRĂJINĂ : 1. Dionisi (I)** 5,00 m, 2. Ivan (R) 4,70 m, 3. Pistalu (R) 4,70 m ; **TRIPLU : 1. CORBU (R)** 17,10 m. 2. Gentile (I) 16,72 m, 3. Saneev (U.R.S.S.) 16,70 m, 4. Bariban (U.R.S.S.) 16,69, 5. Dumitrescu (R) 15,85 m, 6. Buzzelli (I) 15,36 m, H. C. Besonov (U.R.S.S.) 16,82 m ; **DISC : 1. Simeon (I)** 60,60 m, 2. Liahov (U.R.S.S.) 60,26 m ; 3. Pencikov (U.R.S.S.) 58,26, 5. Naghi (R) 56,44, 7. Sălăgean (R) 53,76 m ; **CIOCAN : 1. Bondarciuk (U.R.S.S.)** 75,04 m, 2. Vechiatto (I) 69,38, 3. Gamski (U.R.S.S.) 67,98 m, 5. Schneider (R) 64,24 m, 6. Costache (R) 60 88 m.

De la Milano, via Praga, atleții români au plecat spre Oslo, unde, în cursul săptămînii, vor întîlni reprezentativa Norvegiei.

Hristache NAUM

VICTORII ALE ATLETELOR NOASTRE LA BERGAMO

- **Argentina Menis o învinge pe Faina Melnik la aruncarea discului**
- **Viorica Viscopoleanu pe primul loc la lungime**

BERGAMO, 18 (prin telefon). Pe „Stadio comunale" din localitate s-a desfășurat duminică după-amiază un mare concurs internațional atletic în care au fost prezente sportive de valoare din mai multe țări europene. Pe primul plan al întrecerilor s-a situat proba de aruncare a discului, în care actualei recordmane a lumii, sovietica **Faina Melnik**, îi erau opuse cele mai bune reprezentante ale României în frunte cu **Argentina Menis** și **Lia Manoliu.**

Concurînd cu mult succes, proaspăta recordmană a țării, **Argentina Menis** a reușit o splendidă victorie cu rezultatul de 61,66 m, întrecînd în ordine pe **Faina Melnik** (60,86 m) și **Lia Manoliu** (59,88 m).

Un alt succes al sportivelor noastre l-a realizat campioana olimpică **Viorica Viscopoleanu** în proba de săritură în lungime, desfășurată cu un puternic vînt din față. Viorica s-a clasat pe primul loc cu 6,12 m, fiind urmată de sovietica **Ringa** cu 6,10 m. La săritura în înălțime, locul I a fost ocupat de **Antonina Lazareva** (U.R.S.S.) cu 1,85 m, în timp ce **Cornelia Popescu** (accidentată) nu a ocupat decît locul IV cu 1,70 m.

★

La Edinburg a luat sfîrșit întîlnirea de atletism dintre selecționatele Angliei și Poloniei. Atît în meciul masculin (117,5—92,5), cît și în cel feminin (67—66), victoria a revenit oaspeților. Iată cîteva rezultate : Pascoe (A) 13,8 — 110 m g ; Gryziecka (P) 59,24 m — suliță (f) ; Szewinska (P) 6,57 m — lungime (f) ; Komar (P) 20,95 m — greutate (b).

VASILE TEODOR — CAMPIONUL MUNICIPIULUI BUCUREȘTI LA CICLISM SEMIFOND

În sfîrșit, o cursă animată. Este vorba de Campionatul municipal de semifond, desfășurat duminică pe circuitul din Toboc-Tei. S-a alergat cum de mult n-am văzut, în ciuda călduriî caniculare. Să fi fost stimulentul mizei deosebite a competiției: titlul de campion municipal pus în joc; sau poate și-a spus cuvîntul ambiția sportivilor bucureșteni care au vrut să demonstreze oaspeților maghiari valoarea ciclismului românesc ? (la întrecerî a participat și grupul de alergători unguri care, săptămîna trecută, a concurat în „Premiul olimpic"). Cert este că s-a fugit îndrăcit, ceea ce ne-a bucurat. S-a demonstrat astfel că cicliștii noștri pot cu mult mai mult decît ne-au lăsat să înțelegem după ultimele concursuri.

Titlul de campion al Municipiului București, la cursele de semifond, a revenit lui VASILE TEODOR (Dinamo). A cîștigat la sprintul final în care s-au angrenat nu mai puțin de 11 sportivi. A ieșit dintr-o situație „încuietoare" printr-o fentă urmată de un demaraj în stil de mare campion. Bravo Vasile !

Așa cum spuneam, s-a pornit „tare". A încercat să evadeze Burlacu, apoi Suditu. I-au urmat Miu, Beșleagă și Ene. Nimănui nu i-a reușit însă nimic. Plutonul rula puternic și de fiecare dată îi încorpora pe îndrăzneți. Cînd au fugit însă 12 sportivi, atunci a fost altceva. Tentativa nu a mai dat greș. Și astfel, după 32 km de rulaj susținut, 11 sportivi își dispută sprintul final. Ce s a întîmplat aici, am spus. Iată clasamentul : 1. Vasile Teodor (Dinamo) a parcurs 80 km în 1 h 59:10, 2. G. Negoescu (Steaua), 3. C. Ciocan (Voința), 4. I. Gero (R.P.U.), 5. St. Ene (Steaua), 6. D. Szemety (R.P.U.), 7. Z. Petermann (R.P.U.), 8. I. Cernea (Olimpia), 9. V. Burlacu (Olimpia), 10. V. Murileanu (Dinamo), 11. I. Gavrilă (Steaua). Iată acum campionii municipali la celelalte categorii: **oraș** — HORIA CRISTEA (Sc. sp. 3); **semicurse** — M. CIUFU (Steaua); **juniori mici** — GH. ȘCHIOPU (Sc. sp. 1), **juniori mari** — GH. IONESCU (Steaua).

G. ȘTEFANESCU

DUPĂ TURNEELE FINALE ALE CAMPIONATELOR DE POPICE

(Urmare din pag 1)

tal, în tur și retur, 20457 p d (și în jocul al doilea 5047 p d)

2. Constructorul Galați 21 p — 20219 p d (5078 p d)

3. Voința Tg. Mureș 15 p — 20025 p d (4967 p d)

4. Rapid București 11 p — 19861 p d (4909 p d)

5. Voința Cluj 10 p — 19701 p d (4977 p d)

6. Electrica Sibiu 4 p — 19253 p d (4808 p d).

Cele mai bune rezultate individuale le-au realizat : **I. Băiaș** (Constructorul Galați) 1793 p d în cele două jocuri, **A. Chirilă** (Constructorul Galați) 1762 p d, **C. Vinătoru** (Petrolul Ploiești) 1744 p d și **I. Tismănaru** (Constructorul Galați) 1744 p d.

Organizarea ca și arbitrajele au fost bune.

★

GALAȚI, 18 (prin telefon, de la corespondentul nostru județean). Returul turneului final al campionatului feminin, desfășurat pe arena Dunărea, a constituit pentru echipele finaliste o întrecere deosebit de dîrză, la care au contribuit dificultățile pistelor și căldura toridă din ambele zile ale competiției. Partidele au fost extrem de echilibrate, iar rezultatele destul de valoroase. Titlul a fost cucerit de către formația Voința București, care s-a prezentat în acest final de campionat bine pregătită, cu un sextet omogen și valoros. Locul I a revenit, indiscutabil pe merit acestei formații, care a mai cucerit locul I în divizie în urmă cu doi ani.

Campioanele de anul trecut, jucătoarele de la Voința Tg. Mureș, au evoluat destul de bine aici la Galați, au refăcut handicapul din tur (Mangalia), dar n-au reușit decît să ocupe locul secund. În schimb Rapid București, revelația întrecerilor de la Mangalia, a jucat acum destul de slab

Clasamentul final :

1. **Voința București 21 p** — în total, în tur și retur, 9582 p d (în cele două jocuri de la Galați 4775 p d)

2. Voința Tg. Mureș 19 p — 9500 p d (4763 p d)

3. Rapid București 14 p — 9544 p d (4706 p d)

4. Laromet București 12 p — 9411 p d (4734 p d)

5 C.S.M. Reșița 10 p — 9346 p d (4613 p d)

6. Voința Cluj 8 p — 9278 p d (4644 p d).

Cele mai precise jucătoare : **Cornelia Petrușca** (Voința București) 425 p d și 433 p d, **Elena Trandafir** (Laromet București) 423—404, **Ileana Gyarfas** (Voința Cluj) 413—419, **Elisabeta Szilagyi** (Voința Tg. Mureș) 422—411, **Constanța Marincea** (Voința București) 406—420 p d, **Ildico Grozăvescu** (C.S.M. Reșița) 409—419.

T. SIRIOPOL

CONCURSUL INTERNAȚIONAL DE CĂLĂRIE DE LA OLSZTYN

OLSZTYN, 18 (prin telefon). — Pe baza hipică din localitate s-a desfășurat, pe o ploaie torențială, un concurs internațional de călărie (obstacole) la care au participat sportivi din Anglia, Cehoslovacia, R. D. Germană, Polonia, România, Ungaria și U.R.S.S. Nereușind să repună în formă caii (după febra musculară contractată cu cîteva zile în urmă), sportivii români au avut o comportare modestă. În proba de deschidere **D. Velea** cu **Sonor** s-a clasat pe locul 12, în proba nr. 3, **D. Velea cu Viteaz** a ocupat locul 15 și **A. Stoica** cu **Spumos** poziția 18, iar în proba cu doi cai, **A. Stoica** cu **Pikup** și cu **Spumos** s-a clasat pe locul 9.

REGATA TAMPERE

(Urmare din pag 1)

nii **Cosniță — Simiocenco.** REZULTATE: 1. Pfaff — Seibold (Austria) 3:39,6. 2. Cosniță — Simiocenco (România) 3:39,6. 3. Kilinkirov — Dankov (Bulgaria) 3:43,2.

Spectaculoasă a fost și proba de K1-500 m rezervată fetelor în care **Natașa Boiko** (U.R.S.S.) a obținut victoria în finalul cursei asupra româncelor **Maria Nichiforov** și, respectiv **Victoria Dumitru.** De subliniat calificarea și locul V obținut în finală de junioara **Maria Ivanov** (România). REZULTATE: 1. Natașa Boiko (U.R.S.S.) 2:15.0, 2. Maria Nichiforov (România) 2:16.2. 3. Victoria Dumitru (România) 2:17.3.. 5. Maria Ivanov (România) 2:21.4.

A urmat finala K2-500 m în care după o sosire extrem de strînsă echipajul sovietic format din **Gopova — Boiko** a cîștigat cu numai 55 de secunde în fața cuplului nostru **Maria Nichiforov — Victoria Dumitru.** REZULTATE: 1. U.R.S.S. 1:55.1. 2. România 1:55.6, 3. Bulgaria (Petrova — Miteva) 2:02.5

La K1 — 1 000 m **Petersson** (Suedia) — campion olimpic la Tokio, a cîștigat în stil de mare campion, arătîndu-se după părerea noastră, unul din cei mai îndreptățiți specialiști ai probei pentru medaliile olimpice. Caiaciștii români s-au clasat pe locul V (Cuprian Macarencu) și locul VIII (Ion Dragulschi). REZULTATE: 1. Petersson (Suedia) 4:02.7. 2. Sarigin (U.R.S.S.) 4:04.1. 3. Saby (Norvegia) 4:04,4... 5. Macarencu 4:08,4... 8. Dragulschi 4:14.8.

O finală de mare frumusețe a constituit-o întrecerea de canoe dublu 1 000 m. Dominată autoritar de echipajele noastre, duelul acestora fiind cîștigat în cele din urmă de **Danielov — Simionov** REZULTATE: 1. Danielov — Simionov (România) 3:53.3. 2. Patzaichin — Covaliov 3:55.6. 3. Damianov — Boicev (Bulgaria) 3:58.3

Finalele de la Tampere au fost încheiate de proba de K4 — 1000 m în care echipajul format din **Vernescu — Zafiu — Bartolomeu Sciotnic** a condus întreaga cursă nedînd nici o speranță celorlalte formații. REZULTATE: 1. România 3:12.4. 2. Italia 3:13.0. 3. Suedia 3:16.2.

Cîștigătorii celorlalte probe: K1 — 500 m (b) Soucek (Cehoslovacia) 1:54.4. K1 — 10 000 m Larson (Suedia) 45:15.8. C2 — 10 000 m Sindelov — Zeidlitz (Suedia) 48:50.2. K2 — 500 m Pfaff — Seibold (Austria) 1:42.1. 2. Cosniță — Simiocenco 1:43,7. C1 — 500 m: 1. Lewe (R. F. a Germaniei) 2:11.1... 3. Lipat Varabiev (România) 2:15,6.

În turneul de la Budapesta

IUGOSLAVIA - ROMÂNIA 4-3 LA POLO

BUDAPESTA 18 (prin telefon). În piscina olimpică din insula Margareta au început duminică seara întrecerile unui mare turneu internațional de polo, important test înaintea J. O. La această competiție sînt angajate echipele naționale ale **Iugoslaviei, S.U.A., României, Olandei, R. F. a Germaniei și Ungariei.**

Formația țării noastre a întîlnit în prima partidă puternica reprezentativă a Iugoslaviei, campioană olimpică. La capătul unui meci pasionant, dramatic — chiar — în final, sportivii iugoslavi au cîștigat la limită cu scorul de 4—3 (2—1, 0—0, 2—0, 0—2). Jankovici și coechipierii săi au jucat excelent în prima parte a întîlnirii, reușind să conducă la un moment dat cu 4—1. La această situație însă, formația română a avut o revenire excepțională, a redus din handicap pînă la 3—4, fiind apoi la un pas de egalare.

Cele șapte goluri ale meciului au fost marcate de : Belamarici 2, Jankovici, Rudici de la învingători, respectiv, Mihăilescu, Novac și Popescu de la învinși. A arbitrat Dirnweber (Austria).

În cel de al doilea meci al zilei, Olanda a întrecut R. F. a Germaniei cu scorul de 5—3 (1—0, 1—1, 2—0, 1—2).

La ora convorbirii telefonice era în curs de desfășurare partida Ungaria — S.U.A.

PORTISCH ÎNVINGĂTOR LA LAS PALMAS

— Fl. Gheorghiu s-a clasat pe locul 7 —

A luat sfîrșit turneul internațional de șah de la Las Palmas (Insulele Canare). Primul loc în clasamentul final a fost ocupat de marele maestru maghiar **Lajos Portisch,** care a totalizat 12 puncte. Urmează : **Smislov** (U.R.S.S.) și **Larsen** (Danemarca), cu cîte 11 p. **Bronstein** (U.R.S.S.) — 10 p, **Benko** (S.U.A.) și **Tatai** (Italia) — 9 p. Marele maestru român **Florin Gheorghiu** a ocupat locul șapte, cu 8½ p, lăsînd în urmă — printre alții — pe **Anderson** (Suedia) — 8 p, **Lehmann** (R.F.G.) — 7½ p și **Pomar** (Spania) — 6½ p.

Învingătorul dă autografe entuziaștilor săi suporteri.

ECHIPA CEHOSLOVACIEI ÎN FINALA GRUPEI B A „CUPEI DAVIS"

Tenismenii Cehoslovaciei s-au calificat în a doua finală a zonei europene (grupa B) a „Cupei Davis". Ei au terminat victorioși cu 3—2 în semifinala, disputată la Düsseldorf, în compania selecționatei R. F. a Germaniei. După ce scorul fusese egal (1—1) în prima zi, cuplul cehoslovac Kodes — Kukal a marcat al doilea punct, întrecînd perechea Fassbender — Pohmann cu 4—6, 6—3, 3—6, 6—2, 19—17. Apoi, campionul cehoslovac Jan Kodes a înscris punctul calificării, dispunînd cu 6—4, 4—6, 6—2, 1—6, 8—6 de H. Elschenbroich. În ultima partidă, gazdele au redus scorul prin J. Fassbender, care l-a învins pe Fr. Pala cu 6—4, 6—4, 6—2. În finala zonală, echipa Cehoslovaciei întîlnește pe cea a Spaniei.

La Ciudad de Mexico, echipa de tenis a S.U.A. conduce cu 3—0 în meciul cu reprezentativa Mexicului, contînd pentru semifinalele zonei americane a „Cupei Davis". În partida de dublu, perechea Stan Smith — Erik Van Dillen a întrecut cu 21—19, 6—3, 6—4 pe Loyo Mayo — Zarazua. Astfel, tenismenii americani s-au calificat pentru finala zonală, pe care o vor disputa în compania echipei Chile.

TURNEUL FEMININ DE ȘAH DE LA BRAȘOV

RUNDA A VII-A : Honofi—Just 0—1, Teodorescu—Vreeken, Gheorghieva—Reicher și Sul—Polihroniade remize.

IN CLASAMENT : Reicher și Vreeken 4½ p, Polihroniade și Ivanka 4 p (1), Makai și Sul 3 p (2) etc.

BASCHETBALIȘTII AMERICANI ÎNVINȘI ÎN PRIMUL MECI ÎN EUROPA

BELGRAD, 17 (Agerpres). — La Zagreb s-a disputat întîlnirea de baschet dintre o selecționată a S.U.A. și reprezentativa Europei, prima din seria celor patru pe care baschetbaliștii americani le vor susține în această lună pe continent. Echipa continentului european, pregătită de antrenorul polonez Zagorski, a fost formată din următorul lot de jucători : A. Belov, S. Belov, Paulauskas, Jarmuhamedov (toți U.R.S.S.), Cosici, Plekas, Simonovici (toți Iugoslavia), Hristov (Bulgaria), Flaborea (Italia), Luyk (Spania) și Zednicek (Cehoslovacia).

Selecționata europeană a dominat net, obținînd o victorie categorică : 102—75 (47—36). Meciul a fost urmărit de 8 000 de spectatori. Belov (URSS) a marcat 16 puncte pentru învingători, din rîndurile cărora s-au mai remarcat Hristov (Bulgaria) și Simonovici (Iugoslavia). A doua întîlnire va avea loc luni, la Geneva.

NĂSTASE ȘI ȚIRIAC LA EASTBOURNE

În această săptămînă, primii tenismeni ai țării noastre, Ilie Năstase și Ion Țiriac, participă la turneul internațional de la Eastbourne (Anglia). Aceste întreceri, care se desfășoară pe terenuri cu gazon, fac parte din turneele premergătoare campionatelor internaționale de tenis ale Angliei — Wimbledon.

ROMÂNIA-ITALIA 4-1 ÎN „CUPA DAVIS"

(Urmare din pag. 1)

trare, mai mult decît anumite deficiențe tehnice. Astfel, după acest debut bun, el a fost imediat egalat, a mai condus o singură dată (3—2), pentru ca apoi să piardă setul la limită (break în ghemul al 7-lea).

Al doilea set a fost mai disputat, reprezentantul nostru conducînd aproape tot timpul. Mărmureanu are 5—4 și un singur ghem îl mai despărțea de adjudecarea setului. El nu este însă capabil să cîștige contra serviciului lui Barazzutti, fiind din nou egalat : 5—5. Iar apoi, oaspetele, prin mingi puternice și plasate, reușește el să facă breakul (6—5), cîștigînd imediat ultimul ghem.

Firește, cel de al treilea set nu mai conține secrete. După un moment de aparentă înviorare (1—0), Mărmureanu slăbește din nou și el nu-și va mai reveni pînă la sfîrșit. Partida, condusă de arbitrul Mihai Algiu, a durat 1 h 22.

NĂSTASE — PANATTA
4—6, 6—0, 6—3, 6—1

Dacă ar fi să stabilim care a fost cea mai frumoasă partidă de tenis desfășurată în fața publicului bucureștean, atunci această întîlnire, cîștigată de Năstase împotriva lui Panatta, merită din plin „premiul de frumusețe". Supercampionul român s-a întrecut pe sine în aceste 91 de minute de joc care au încîntat tribunele. Adriano Panatta a fost îngenunchiat de tehnica învingătorului și un serviciu-as cu care acesta încheie setul.

După pauză, cursul jocului nu diferă. Năstase continuă să acționeze excelent și în bagajul de puncte al adversarului său nu intră decît un singur ghem, atunci cînd românul ratase două mecibaluri. Decizia a urmat imediat, cu cîteva mingi excepționale trimise de Ilie Năstase în terenul advers, salutate cu ovații de public.

Astfel se termină o mare partidă de tenis și o întîlnire întîrtări în care sportivii români cuceresc lauri de prestigiu. A arbitrat Alexandru Zdrențu.

Schimburi extraordinare se produc de la începutul setului secund. Acum Năstase este dezlănțuit și nu mai vrea să lase nimic adversarului. De trei ori el cîștigă la serviciu și tot de atîtea ori înfrînge loviturile de serviciu ale lui Panatta : 6—0 ! Scor neașteptat de sever, dar care exprimă fidel aspectul partidei.

Și în următorul set, Năstase conduce cu 4—0. Campionul italian se agață, totuși, reduce distanța la două ghemuri. El rezistă la trei mingi de set (5—3), ca apoi însă să depună armele în fața unor volé-uri splendide ale românului

ECHIPA R.F. A GERMANIEI — CAMPIOANĂ A EUROPEI LA FOTBAL

Pe stadionul Heysel, din Bruxelles, arhiplin (60 000 de spectatori), s-a desfășurat ieri, finala celui de al patrulea campionat al Europei la fotbal. Echipa **R. F. a Germaniei** a întîlnit reprezentativa U.R.S.S., pe care a întrecut-o cu 3—0 (1—0). Fotbaliștii vest-germani cuceresc astfel primul loc în această competiție. În continuare, clasamentul are următoarea înfățișare : 2. **U.R.S.S.**, 3. **Belgia**, 4. **Ungaria.**

La fluierul arbitrului austriac **Marschall,** se aliniază următoarele echipe :

R. F. A GERMANIEI : Maier — Höttges, Schwarzenbeck, Beckenbauer, Breitner — Netzer, Wimmer, Hoeness — Heynckes, Müller, Kremers.

U.R.S.S. : Rudakov — Dzodzuașvili, Hurțilava, Kaplicinii, Istomin — Troskin, Kankov, Kolotov — Baidacinii, Banisevski, Oniscenko.

Întîlnirea începe cu puternice atacuri ale fotbaliștilor vest-germani, dar prima mare ocazie o are echipa U.R.S.S., care prin **Kolotov** (min. 16) ratează.

Și iată că în min. 27 se deschide scorul. **Beckenbauer ia pe cont propriu balonul, de la mijlocul terenului, face o cursă lungă, pasează lui Netzer, acesta trage dintr-o bucată în... bară, mingea revine lui Heynckes, care reia din nou spre poartă, dar în traiectoria mingii se intercalează piciorul lui Gerd Müller. Acesta înscrie, dovedind din nou o eficacitate rar văzută.** După gol, o intervenție salutară a lui Rudakov la un șut al lui Hoeness, apoi două acțiuni extrem de periculoase ale echipei sovietice : Maier respinge în corner o bombă a lui Dzodzuașvili (min. 36) ca apoi, spre sfîrșitul reprizei, centrarea lui Oniscenko să fie ratată de întîrzierea lui Baidacinii.

Repriza secundă începe cu atacurile echipei U.R.S.S., dar înaintașii sînt prea puțin periculoși în fața apărării foarte bine organizate a vest-germanilor în ajutorul atacanților vin adesea și fundașii Dzodzuașvili și Hurțilava,. Această superioritate este însă de scurtă durată, pentru că în decurs de șase minute formația R.F.G. înscrie alte două goluri. **În min. 52 Wimmer, iar în min. 58 Müller, după o splendidă pasă trimisă de Heynckes.**

La 3—0, meciul e jucat. Echipa U.R.S.S., cu doi jucători noi în teren **(Kazinkievici** în locul lui Banisevski și **Dolmatov** în locul lui Kankov), nu-și găsește ritmul în atac. Hurțilava se intercalează în ofensivă, dar șutul său nimerește bara.

Echipa R.F. a Germaniei, cîștigătoarea campionatului Europei, înaintea finalei de ieri.

Redacția și administrația : București, str. Vasile Conta nr. 16 ; telefoane: centrala 11.10.05, secția corespondenți 11.51.09, interurban 72 și 286 ; telex : sportrom buc. 180, Tiparul I. P. „Informația", București 40.368

Biblioteca municipală
Tîrgu-Mureș

PROLETARI DIN TOATE ȚĂRILE, UNIȚI-VĂ!

Sportul

ZIAR AL CONSILIULUI NAȚIONAL PENTRU EDUCAȚIE FIZICĂ ȘI SPORT

ANUL XXVIII — Nr. 7091 | 4 PAGINI 30 BANI | Marți 20 iunie 1972

VIZITA ÎN ȚARA NOASTRĂ A ȘEFULUI STATULUI CAMBODGIA, SAMDECH NORODOM SIANUK

Bunele relații româno-cambodgiene înregistrează un moment de seamă, cu largi și profunde semnificații pentru evoluția lor mereu ascendentă: vizita oficială de prietenie, la invitația președintelui Consiliului de Stat al Republicii Socialiste România, președintele Consiliului Național al Frontului Unității Socialiste, secretar general al Partidului Comunist Român, Nicolae Ceaușescu, și a tovarășei Elena Ceaușescu, a Alteței Sale Regale, prințul Norodom Sianuk, șeful statului Cambodgia, președintele Frontului Unit Național al Cambodgiei, împreună cu Alteța Sa Regală prințesa Monique Sianuk, vizită începută luni în țara noastră.

Sosirea oaspeților are loc într-o atmosferă sărbătorească, specifică marilor evenimente. La aeroportul București-Otopeni sînt arborate drapelele de stat ale României și Cambodgiei.

În întîmpinarea oaspeților au venit tovarășii Nicolae Ceaușescu, împreună cu tovarășa Elena Ceaușescu, Ion Gheorghe Maurer, Emil Bodnaraș, Gheorghe Pană, Gheorghe Rădulescu, Virgil Trofin, Ilie Verdeț, Gheorghe Cioară, Janos Fazekas, Mihai Gere, Ștefan Andrei, Corneliu Mănescu, ministrul afacerilor externe, cu soțiile, Marin Alexie, ambasadorul Republicii Socialiste România acreditat pe lîngă Alteța Sa Regală, prințul Norodom Sianuk, șeful statului Cambodgia.

Ora 9,45. Avionul, la bordul căruia au călătorit solii poporului cambodgian aterizează.

La coborîrea din avion, Norodom Sianuk și prințesa Monique Sianuk sînt salutați cordial de tovarășul Nicolae Ceaușescu și de tovarășa Elena Ceaușescu. Conducătorii celor două țări își string prietenește mîinile, își adresează urări călduroase.

În continuarea ceremoniei sosirii, comandantul gărzii de onoare prezintă raportul. Se intonează imnurile de stat ale Cambodgiei și Republicii Socialiste România, în timp ce se trag 21 de salve de artilerie.

Cei doi șefi de stat, Norodom Sianuk și Nicolae Ceaușescu, trec în revistă garda de onoare.

După ceremonialul sosirii, prințul Norodom Sianuk și președintele Nicolae Ceaușescu iau loc într-o mașină deschisă, escortată de motocicliști, și se îndreaptă spre reședința rezervată oaspeților.

Mii de cetățeni ai Capitalei, masați pe întregul traseu, de la intrarea în Capitală și pînă la reședință, salută cu căldură pe conducătorii celor două țări, ovaționează îndelung pentru prietenia româno-cambodgiană, pentru colaborarea dintre țările și popoarele noastre.

La scurtă vreme după sosire, șeful statului Cambodgia, președintele Frontului Unit Național al Cambodgiei, Norodom Sianuk, împreună cu persoanele oficiale cambodgiene care îl însoțesc, a depus o coroană de flori la Monumentul eroilor luptei pentru libertatea poporului și a patriei, pentru socialism.

Tovarășul Nicolae Ceaușescu și tovarășa Elena Ceaușescu au oferit luni, la Palatul Consiliului de Stat, un dejun în onoarea Altețelor Lor Regale prințul Norodom Sianuk și prințesa Monique Sianuk.

În timpul dejunului, care s-a desfășurat într-o atmosferă de caldă cordialitate, tovarășul Nicolae Ceaușescu și prințul Norodom Sianuk au rostit toasturi.

Președintele Consiliului de Stat al Republicii Socialiste România, președintele Consiliului Național al Frontului Unității Socialiste, secretar general al Partidului Comunist Român, tovarășul Nicolae Ceaușescu, împreună cu tovarășa Elena Ceaușescu au primit, luni la amiază, la Palatul Consiliului de Stat, în vizită protocolară, pe Alteța Sa Regală prințul Norodom Sianuk, șeful statului Cambodgia, președintele Frontului Unit Național al Cambodgiei, și pe Alteța Sa Regală, prințesa Monique Sianuk.

În cadrul primirii protocolare, președintele Consiliului de Stat al Republicii Socialiste România, Nicolae Ceaușescu, a înmînat Alteței Sale Regale, prințul Norodom Sianuk, ordinul „Steaua Republicii Socialiste România" clasa I pentru contribuția adusă la dezvoltarea relațiilor de prietenie dintre Cambodgia și Republica Socialistă România, a colaborării dintre popoarele celor două țări.

De asemenea, tovarășul Nicolae Ceaușescu a înmînat Alteței Sale Regale, prințesa Monique Sianuk ordinul „23 August" clasa I.

Luni după-amiază, la Palatul Consiliului de Stat, au început convorbirile oficiale între președintele Consiliului de Stat al Republicii Socialiste România, președintele Consiliului Național al Frontului Unității Socialiste, secretar general al Partidului Comunist Român, tovarășul Nicolae Ceaușescu și șeful statului Cambodgia, președintele Frontului Unit Național al Cambodgiei, Alteța Sa Regală prințul Norodom Sianuk.

Convorbirile s-au desfășurat într-o atmosferă de cordialitate, de deplină înțelegere și stimă reciprocă.

(Agerpres)

FINALELE CAMPIONATELOR NAȚIONALE DE BOX

DEBUT PROMIȚĂTOR AL LUI PAUL DOBRESCU LA CATEGORIA SEMIMIJLOCIE

GANEA-BĂIATU, VASILE-ILIESCU ȘI CHIVĂR-PETER ÎN SEMIFINALE

Dobrescu (stînga) plasează o directă de stînga în partida cu Gutui
Foto: Ion MIHĂICĂ

Nu s-au stins, încă impresiile după campionatele europene de box rezervate tineretului și ringul de la patinoarul artificial „23 August" găzduiește o nouă competiție de anvergură: finalele campionatelor naționale de box pentru seniori. Întrecerea reunește la start 85 de boxeri, tot ce este mai bun în pugilatul autohton. Pe lîngă distribuirea titlurilor de campioni disputa mai are darul de a stabili pe cei mai merituoși sportivi ce vor reprezenta România la J.O. de la München.

Inaugurarea actualei ediții a revenit boxerilor de categoria semimuscă. Dar, înainte de a începe descrierea primelor partide este cazul să consemnăm gestul cu totul nesportiv al constănțeanului Aurel Mihai (fost campion național) care în noaptea premergătoare inaugurării întrecerilor a dispărut și l-a pus pe antrenorul Nicolae Buză în situația de a anunța absența nemotivată a elevului său.

Prima partidă a opus pe rutinatul **Petre Ganea** (Constructorul Galați) tînărului **Marin Baba** (Voința Tulcea). Atît timp cît a avut resurse, Baba a opus o oarecare re-

Victor BĂNCIULESCU
Paul IOVAN

(Continuare în pag. a 4-a)

PROGRAMUL DE AZI

ORA 14: cat. cocoș: **M. Toni — I. Angelescu, O. Badea — O. Anderco, A. Moraru — M. Pela, I. Lungu — V. Kiss**; cat. ușoară: **C. Cuțov — Gh. Pirlici, V. Ionescu — L. Mathe, D. Moraru — M. Teofil**; cat. semigrea: **H. Stump — I. Siliște, P. Cîmpeanu — P. Pîrvu, M. Constantinescu — I. Chifu.**

ORA 19: cat. muscă: **C. Grulescu — C. Cerchia, I. Nicolau — V. Drăgan, A. Cojan — C. Pop, Șt. Cocioc — N. Suntică**; cat. pană: **G. Pometcu — I. Mareș, O. Amăzăroaie — P. Covaliov, P. Nedelcea — N. Buțișacă, N. Borteș — A. Dumitrescu**; cat. semimijlocie: **I. Hodoșan — I. Vornicescu, V. Zilberman — I. Vlad, N. Păpălău — Al. Popa, D. Trandafir — P. Dobrescu.**

Miine, penultima etapă a Diviziei A la fotbal

CAMPIONATUL ÎN FAZA RĂSPUNSURILOR FINALE

A trecut și acest amical cu Squadra azzurra. A trecut ca un respiro necesar și acum întreaga noastră atenție se îndreaptă, din nou, spre **campionat**. O atenție supradimensionată astăzi, cînd, în mai puțin de o săptămînă, vor avea loc „serbările galante" și vom afla soluțiile la toate ecuațiile clasamentului. În acest sprint final, cu două etape în cinci zile, se vor soluționa, deci, absolut toate problemele campionatului (și sînt destule!), deși s-ar putea ca unele „enigme" ale ediției să fie dezlegate chiar de penultima rundă. Pentru că penultima etapă, cea de mîine, are cîteva elemente de mare tensiune, interes... și spectaculozitate.

Dincolo de toate se detașează partidele chemate să ridice ceața din „valea suspinelor". **Politehnica Iași — U.T.A., Petrolul — Dinamo,** și **C.F.R. Cluj — Farul** sînt mecíurile fierbinți ale zilei, și nici

Mircea M. IONESCU

(Continuare în pag. a 3-a)

UN ANGAJAMENT SOLEMN ȘI PATRIOTIC AL ÎNTREGII NOASTRE CLASE MUNCITOARE

CINCINALUL VA FI REALIZAT ÎNAINTE DE TERMEN!

În întîmpinarea evenimentului de însemnătate istorică în viața politică a țării — Conferința Națională a P.C.R. din 19—21 iulie 1972 — sîmbătă au început conferințele extraordinare ale organizațiilor județene de partid, chemate să dezbată activitatea desfășurată în înfăptuirea sarcinilor trasate la Conferința Națională din decembrie 1967 și la cel de al X-lea Congres al partidului, privind perfecționarea conducerii și planificării activității economico-sociale, dezvoltarea democrației socialiste, ridicarea României la un nivel superior de bunăstare și civilizație.

Desfășurarea conferințelor județene s-a caracterizat pretutindeni printr-un pronunțat caracter de lucru, printr-un spirit de înaltă exigență și combativitate revoluționară, analiza succeselor dobîndite și critica deschisă a neajunsurilor care mai există îmbinîndu-se cu efortul creator de găsire a celor mai bune căi pentru îmbunătățirea activității economice și sociale.

Reevaluarea lucidă, realistă, a posibilităților existente în uzinele, fabricile, șantierele de construcții, pe ogoare, a condus la suplimentarea considerabilă a angajamentelor pe care marile (dar și micile) unități industriale și economice ale țării și le-au luat inițial în cadrul întrecerii socialiste, la hotărîrea fermă a tuturor oamenilor muncii din țara noastră — români, maghiari, germani și de alte naționalități — de a nu precupeți nici un efort pentru a da viață înflăcăratului îndemn patriotic al partidului, CINCINALUL ÎNAINTE DE TERMEN!

Prin cuvîntul participanților, în rîndurile cărora s-au aflat numeroși practicanți activi și iubitori ai sportului, a fost exprimat atașamentul deplin la politica internă și externă a Partidului Comunist Român, consacrată înfloririi mul-

(Continuare în pag. a 2-a)

ÎN CINSTEA CONFERINȚEI NAȚIONALE A PARTIDULUI ȘI A CELEI DE-A 25-A ANIVERSĂRI A REPUBLICII

LA „ȚESĂTORIILE REUNITE", O NOUĂ GENERAȚIE DE TEXTILIȘTI ÎN ÎNTRECERE CU TIMPUL ȘI CU CALITATEA!

Fabrica de mătase din Capitală — „Țesătoriile reunite". În aceste zile de efervescență creatoare, de întrecere socialistă entuziastă și bogată în roade, am vizitat Unitatea 3 de la Țesătoriile reunite. Este o unitate nouă, a cărei construcție modernă se intergrează armonios în ansamblul arhitectonic din zona industrială din preajma frumosului cartier al Capitalei, Drumul Taberei.

Aici, sute de oameni mînuiesc mașini cu țăcănit și precizie de ceasornic. E un colectiv din rîndurile căruia peste 60 la sută sînt tineri și tinere de prin satele și comunele limitrofe Capitalei, sau din județul Ilfov, veniți în urmă cu aproape doi ani să deslușească tainele frumoasei meserii, cu tradiții și rezultate excelente pe meleagurile țării noastre. Din fire de relon, produse la Săvinești, și din poliesterul de la noua uzină din Iași, un colectiv de muncă, a cărui medie de vîrstă nu depășește 28 de ani, s-a luat la întrecere cu timpul, cu sine însuși, pentru o producție de bună calitate. Aici, lîngă războaiele de țesut, are loc o adevărată școală a profesiunii, în care, „din mers", cei mai în vîrstă îmbogățesc cunoștințele mai tinerilor lor colegi, le transmit din dibăcia cu care sînt înlocuite fuioarele, din gingășia cu

Constantin ALEXE

(Continuare în pag. a 2-a)

Echipa României în finala europeană a „Cupei Davis" (grupa A)

A FOST FĂCUT AL TREILEA PAS SPRE „SALATIERA DE ARGINT"

Evenimentul central al săptămînii sportive care a trecut — oricîtă rezonanță ar avea un meci internațional de fotbal amical — a fost calificarea echipei de tenis a României în finala europeană a „Cupei Davis". Trei zile de întreceri în fața fileului, avînd ca protagoniști adevărați ași ai rachetei, au încîntat privirile celor cîteva mii de fericiți spectatori care au avut șansa de a găsi un loc în tribunele de la Progresul. Dar, în fața micilor ecrane au fost alte sute de mii de telespectatori. Și toți aceștia, au trepidat pentru fiecare minge trimisă între liniile albe de Ilie Năstase și Ion Țiriac.

Tenismenii României au pășit din nou în eșalonul de elită al competitorilor „Salatierei de argint". Au fost 54 de reprezentative de țări la startul ediției din acest an, a 61-a. Au rămas în luptă șapte, cele mai bune. Adversara noastră în finală va fi puternica echipă a U.R.S.S., după care cîștigătoarea va trebui să întîlnească pe campioana zonei asiatice, formația Australiei. Această prezență a românilor în faza superioară a competiției a devenit tradițională.

Alături de demonstrațiile de virtuozitate tehnică ale învingătorilor redutabilului trio italian Panatta — Pietrangeli — Barazzutti, n-a scăpat nimănui dăruirea pe care au aruncat-o în luptă cei doi supercampioni ai tenisului românesc. Dacă pentru Ion Țiriac, aceeași redută inexpugnabilă de totdeauna, faptul pare firesc, ardoarea deosebită pusă în joc de Ilie Năstase a fost cu adevărat impresionantă. Iată că doi jucători despre care se spunea că sînt ieșiți din formă, că nu-și mai găsesc coeziunea în cuplu, au arătat o vervă, o vigoare și o deplină unitate pe teren, care poate fi dată ca exemplu. Nici nu ne îndoiam, de fapt, de aceasta. Ion și Ilie sînt **perechea de aur** a tenisului nostru, s-au călit în această echipă care a mers pînă acum de două ori în Challenge-round.

Aici se potrivesc foarte bine cele pe care ni le spunea cunoscutul ziarist american **Bud Collins**, comentatorul de tenis de la „Boston Globe". El a făcut special o escală la București, în drum spre Wimbledon, pentru a vedea acest pasionant meci România — Italia. Iată ce ne-a declarat omul care a văzut 12 finale de „Cupa Davis": **„O întîlnire pentru competiția Salatierei este totdeauna altceva decît un meci de tenis obișnuit. Se joacă altfel, ceea ce creează o tensiune aparte, un ritm de joc deosebit, care este în folosul spectacolului. Mie mi-a plăcut enorm această atmosferă sărbătorească, de luptă sportivă, de la Progresul. Și pot să vă spun, fără exagerare, că așa cum a jucat Ți-**

C. COMARNISCHI
Radu VOIA

(Continuare în pag. a 4-a)

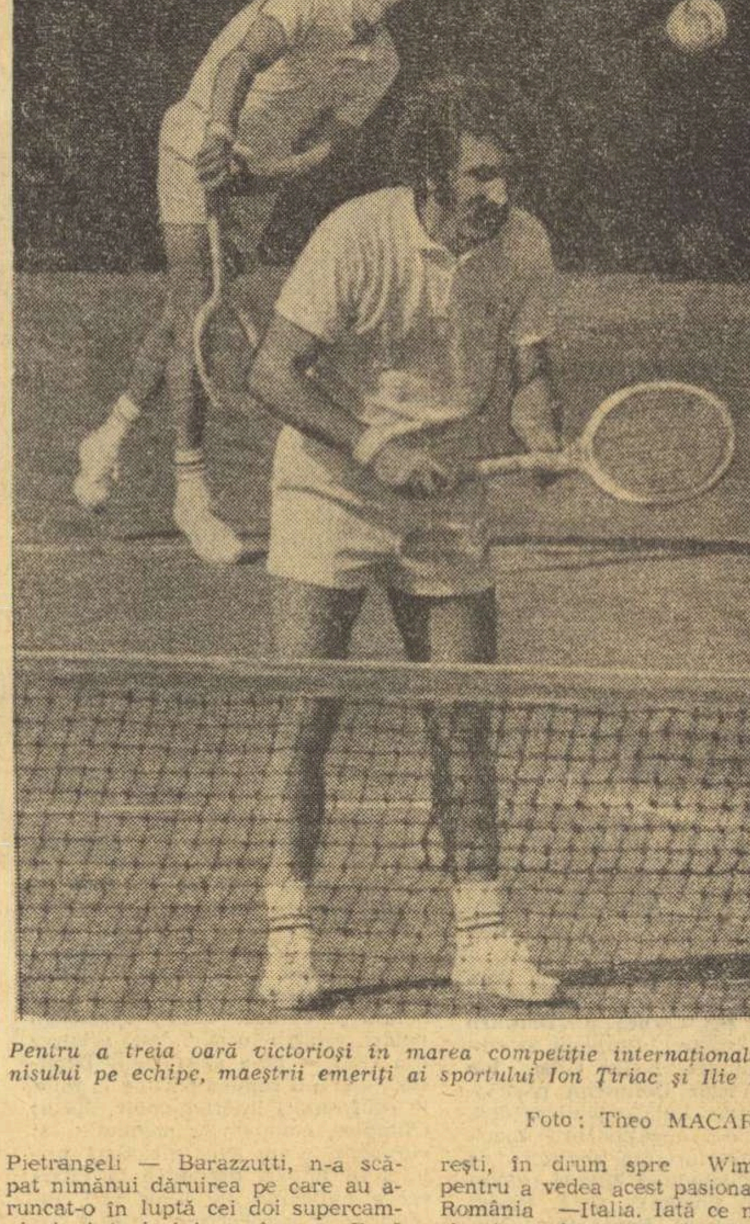

Pentru a treia oară victorioși în marea competiție internațională a tenisului pe echipe, maeștrii emeriți ai sportului Ion Țiriac și Ilie Năstase.
Foto: Theo MACARSCHI

REUȘITE VERIFICĂRI INTERNAȚIONALE ALE LOTURILOR OLIMPICE DE GIMNASTICĂ

● În Olanda, cel mai bun concurs al echipei feminine ● Exercițiile impuse — considerabil îmbunătățite ● Gimnaștii înșiși pot decide în mare măsură participarea lor la Olimpiadă

Paula Ioan confirmă, cu fiecare concurs, revenirea în formă.

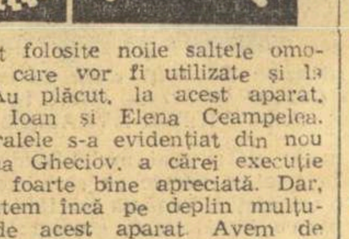

Meciurile bilaterale cu Anglia și Olanda au constituit ultimele verificări publice ale echipei noastre feminine de gimnastică înaintea participării ei la Jocurile Olimpice de la München, după cum întîlnirea cu Spania, de la Madrid, a fost — într-o mare măsură — testul ce va decide soarta „olimpică" a echipei masculine: a fi sau a nu fi la cea de a XX-a Olimpiadă. În dorința de a afla amănunte despre evoluția solilor noștri sportivi în aceste trei confruntări, ne-am adresat unora dintre antrenorii care au însoțit echipele reprezentative, rugîndu-i să-și formuleze opiniile în legătură cu perspectivele reprezentării gimnasticii românești la Jocurile Olimpice de la München. Au răspuns solicitării noastre **Emilia Liță** și **Gheorghe Gorgoi** (de la lotul feminin), și **Costache Gheorghiu** (de la lotul masculin), ale căror puncte de vedere le consemnăm în rîndurile de mai jos.

— Cum apreciați puterea de mobilizare a echipei feminine și măsura în care ea a eliminat din neajunsurile semnalate la precedentele teste de verificare?

— Fără îndoială, ne-au spus Emilia Liță și Gheorghe Gorgoi, echipele pe care le-am întîlnit nu emit deocamdată pretenții pentru vîrful ierarhiei mondiale și, ca atare, valoarea, nivelul lor tehnic, puterea de luptă n-au fost în măsură să amenințe supremația sportivelor noastre în aceste confruntări bilaterale. Am cîștigat cu ușurință atît meciul cu Anglia, cît și cel cu Olanda, interesîndu-ne, cu deosebire, maniera de concurs a celor șase gimnaste românce. Considerăm îmbucurător faptul că, în evident progres, exercițiile impuse au fost prezentate la un nivel superior celui din concursurile anterioare, dar — totuși — sub nivelul liber aleselor. S-au îmbunătățit considerabil săriturile, prin corectarea unui element tehnic important (întoarcerea), cît și sub aspectul aterizărilor. La aceasta a contribuit și faptul că în Olanda au fost folosite noile saltele omologate, care vor fi utilizate și la J.O. Au plăcut, la acest aparat, Paula Ioan și Elena Ceampelea. La paralele s-a evidențiat din nou Mariana Gheciov, a cărei execuție a fost foarte bine apreciată. Dar, nu sîntem încă pe deplin mulțumiți de acest aparat. Avem de pus la punct desprinderea de pe bara de jos și coborîrea, care nu e suficient de înaltă. La bîrnă, comportarea satisfăcătoare, cu o subliniere pentru evoluția impresionantă a Marcelei Păunescu. Elementele de dificultate au fost lucrate corect, compoziția exercițiilor este bună. Și la acest aparat, însă, sînt de notat cîteva „puncte negre": săritura cu întoarcere 180 de grade nu are încă înălțimea necesară, se lucrează crispat, fără expresivitate, piruetă de 360 de grade se execută cu destulă nesiguranță.

La sol, s-a bucurat de o excelentă primire din partea brigăzilor de arbitraj compoziția exercițiilor prezentate de echipa română din rîndurile căreia s-a detașat, ca de obicei, Elena Ceampelea. Toate

Constantin MACOVEI

(Continuare în pag. a 3-a)

In cinstea

CONFERINȚEI NAȚIONALE A PARTIDULUI ȘI A CELEI DE-A 25-A ANIVERSĂRI A REPUBLICII

BRAȘOV: VACANȚA — O SESIUNE A MUNCII!

Cu elanul și energia specifice vîrstei, tinerii muncitori, țărani, studenți și elevi din județul Brașov au răspuns cu entuziasm și însuflețire la chemarea lansată de tineretul studios ieșean, în cinstea Conferinței Naționale a partidului și celei de a 25-a aniversări a Republicii, de a face din această vară o „sesiune" a muncii patriotice.

Studenții brașoveni s-au angajat să participe efectiv în perioada vacanței la desfășurarea lucrărilor agricole în unitățile de stat și cooperatiste.

Stînd de vorbă cu campionul național de schi, **Nicolae Crețoi**, student al Facultății de științe naturale, acesta ne-a declarat: **„Cu toții, cei care ne pregătim în acest centru universitar, am îmbrățișat cu căldură chemarea colegilor noștri din Iași. Constituiți în brigăzi, după-amiaza și în zilele de repaus, vom participa la executarea lucrărilor agricole din cadrul unităților din Prejmer, Cristian, Bod, Sînpetru, Săcele, efectuînd un număr de 10 000 ore de muncă patriotică. În acest mod, vom căuta să răspundem însuflețitoarei chemări adresate tuturor tinerilor de secretarul general al partidului, tovarășul NICOLAE CEAUȘESCU, de a se înregimenta, sub conducerea organizațiilor de partid, în rîndurile luptătorilor pentru prosperitatea și înflorirea patriei — România socialistă".**

★

Avînd drept model pe cei mari, care s-au angajat să îndeplinească înainte de termen prevederile cincinalului, elevii liceului „Unirea" din Brașov s-au hotărît să sprijine, cu toate forțele de care dispun, pe lucrătorii ogoarelor. Pentru realizarea la timp a operațiunilor agricole, ei vor participa la acțiunile de întreținere a culturilor pe o suprafață de 75 ha la C.A.P. Stupini, vor efectua recoltarea și transportul furajelor de pe o suprafață de 15 ha la I.A.S. Prejmer și vor contribui la întreținerea plantelor din serele aparținînd Consiliului municipal.

De asemenea, o parte din elevi vor amenaja, prin muncă patriotică, baza sportivă a școlii, vor ajuta la gospodărirea și înfrumusețarea orașului.

Vom mai preciza că pentru realizarea tuturor angajamentelor (mult mai numeroase decît cele enumerate mai înainte), elevii liceului vor presta 50 000 ore de muncă patriotică.

★

Acestor inițiative o putem adăuga și pe cea a tinerilor elevi, studenți și muncitori aflați în perioada vacanței și a concediului în comuna Vișlea, care s-au angajat să participe la lucrările agricole și să efectueze 2 000 de ore muncă patriotică la construcția căminului cultural din satul Rucăr.

Moment de refacere a forțelor după un an școlar, vacanța a început sub semnul celor două mari evenimente politice din viața poporului nostru. Chemarea lansată de studenții și elevii ieșeni a găsit un puternic răsunet, transformînd această vară într-o „sesiune" a rodniciei pe ogoarele patriei. Zeci de mii de elevi și studenți s-au angajat să-și aducă aportul la realizarea unor lucrări agricole, la amenajarea unor baze sportive, la înfrumusețarea orașelor în care locuiesc. În felul acesta, tineretul studios se alătură efortului general al oamenilor muncii din fabrici și uzine, de pe ogoare.

Emanuel FĂNTĂNEANU

CINCINALUL VA FI REALIZAT ÎNAINTE DE TERMEN

(Urmare din pag. 1)

tilaterale a României socialiste, cauzei socialismului și păcii în lume.

Conferințele organizațiilor județene de partid au ales, totodată, delegații la Conferința Națională a partidului din rîndurile celor mai destoinici comuniști, care își desfășoară activitatea în unitățile industriale și agricole, în instituțiile științifice, cultural-artistice și de învățămînt, activiștilor de partid.

Într-o atmosferă de vibrant entuziasm, conferințele județene au adresat telegrame Comitetului Central al Partidului, tovarășului NICOLAE CEAUȘESCU, prin care au exprimat voința neclintită a comuniștilor, a întregului popor, de a-și închei eforturile pentru înfăptuirea programului de făurire a societății socialiste multilateral dezvoltate în România, adoptat de Congresul al X-lea al P.C.R.

O NOUĂ GENERAȚIE DE TEXTILIȘTI

(Urmare din pag. 1)

care se pipăie, cu vîrfurile degetelor, firele de mătase. Iată de ce ni se pare firesc ca unul din angajamentele pe care și le-a luat acest colectiv în cinstea marilor evenimente politice, să fie acela pe care ni-l destăinuie **Stamate Gheorghiu, șeful secției**, om cu 40 de ani de experiență în meseria țesătorilor:

„Ne străduim să formăm o nouă generație de textiliști, capabili să poarte mai departe dragostea față de această meserie și să urce tot mai sus ștacheta calității produselor noastre. Dacă acești tineri, pe care azi îi calificăm, vor da pe viitor o producție de cea mai bună calitate, va fi pentru noi o mare bucurie, satisfacția datoriei împlinite".

Unitatea 3 a Țesătoriilor reunite constituie un colectiv de muncă nou, dornic de afirmare. Actul de naștere a fost semnat la 1 ianuarie 1971. Și, totuși, produsele ieșite de aici — din această clădire modernă, ce oferă tinerilor muncitori condiții optime de lucru, de la vestiarele spațioase, pînă la dorita temperatură și umiditate necesare bunei calități a firului — au și început să ia drumul multor țări cu tradiție în arta țesutului: Franța, Belgia, Anglia, în îndepărtatele țări ale Africii. Este o mare răspundere a te angaja în numele țării, să trimiți din ceea ce produci peste hotare. Oamenii de aici sînt conștienți de această sarcină și se străduiesc s-o îndeplinească cu cinste. **La 16 iunie, conform planului, 50 000 de metri de mătase au fost recepționați pentru export. Planul a fost îndeplinit, așa cum se va întîmpla, cu siguranță, și la 25 iunie, și la 10 iulie, date la care alte produse vor fi gata de recepție. „O sarcină de mare răspundere pentru noi, cărcia îi vom face față prin ridicarea calificării tinerilor meseriași,** ne mărturisea comunista **Domnica Ghencea**, femeie care a lăsat în urma sa aproape trei decenii de meserie, azi instructoare a tinerilor textiliste. **Avem un tineret harnic, conștiincios".**

Cine sînt, de fapt, aceste tinere fete? Se numesc **Ioana Manea, Maria Constantin, Ioana Nedelcu** și altele. Tinere venite din mediul rural, care-și împart acum timpul între fabrică, cu războiul de țesut de care s-au îndrăgostit, film, teatru și sport. De la această unitate, de pildă, echipa de fotbal feminin „Diana", participantă la primul campionat de acest gen, și-a recrutat pe componentele sale **Rodica Sebe** și **Ștefania Gheorghe**.

Acum, la unitatea 3 a Țesătoriilor reunite are loc un concurs profesional **„Cine știe meserie cîștigă"** și adeziunea salariaților e deplină pentru că, așa cum ne spunea **Maria Popescu, președinta comitetului sindical de secție**, ridicarea calificării se impune de la sine, **pentru că cincinalul trebuie îndeplinit** mai devreme, **sarcinile de export onorate la timp, toate utilajele să lucreze efectiv în cele trei schimburi.** Și aceste angajamente trebuie respectate!

atletism

S. LĂZĂRESCU 7,61 m

LA LUNGIME ÎN CAMPIONATUL CAPITALEI

În absența atleților de frunte angajați într-o serie de concursuri internaționale, întrecerile campionatului Capitalei au fost destul de palide și lipsite de rezultate spectaculoase. Au făcut excepție noul record la prăjină realizat de **Ligor** (5,14 m) și, într-o oarecare măsură, săriturile lui **Șt. Lăzărescu** (7,61 m) la lungime și **M. Purice** (2,06 m) la înălțime. Iată cele mai bune rezultate:

Seniori — înălțime (b): M. Purice (C.A.U.) 2,06 m; 400 m (f): Alexandrina Bădescu (Rapid) 56,7; 3 000 m obstacole: E. Negară (Dinamo) 9:25,0; lungime (f): Florica Boca (Rapid) 5,94 m; disc (f): Ștefania Lesenciuc (Dinamo) 49,56 m; 1 500 m (f): Maria Puică (Dinamo) 4:32,6; 200 m (b): C. Stan (C.A.U.) 21,9; 400 m (b): C. Stan (C.A.U.) 48,0; 1 500 m (b): Gh. Ungureanu (Dinamo) 3:48,6; 10 000 m: I. Jagăr (Dinamo) 32:36,2; 400 m g: D. Melinte (C.A.U.) 53,2 Gh. Sfichi (Constructorul) 55,2; disc (b): I. Măglașu (Dinamo) 47,40 m; 200 m (f): Ildikó Kraus (C.A.U.) 25,7; 100 m g (f): Valeria Biduleac 14,2;

Juniori — 110 m g: E. Gheorghe (C.S.S.) 15,2; suliță (b): P. Neagu (Lic. 35) 56,92 m; înălțime (b) Cr. Dreptu (S.S.A.) 2,00 m; prăjină: C. Anton (C.S.S.) 4,75 m; lungime (f): Dorina Cătineanu (Metalul) 5,50 m; disc (f): Elena Condrati (S.S.A.) 40,00 m; greutate (b); P. Neagu (Lic. 35) 14,19 m; triplusalt: B. Bedrosian (Viitorul) 14,24 m; 400 m (f): Victoria Ticu (Steaua) 57,7; 400 m (b): Al. Petre (Viitorul) 50,5; 1 500 m (b): **N. Voicu (Metalul) 3:57,7 — rec. juniori II**; disc (b): P. Neagu (Lic. 35) 39,12 m; înălțime (f): Roxana Vulescu (Lic. 35) 1,70 m.

C. MUREȘANU

AGENDĂ

În programul de concursuri ale atleților noștri, săptămîna aceasta se prezintă ca una dintre cele mai pline. Și iată de ce, numai enunțînd competițiile programate zilele următoare:

miercuri 21 — **Praga: Memorialul Rosicki** (participă, Roxana Vulescu, C-tin Nemeș și Gh. Tănăsescu).

miercuri 21 și joi 22 — **Oslo:** meciul dintre reprezentativele masculine ale **Norvegiei** și **României**; în aceleași zile, la **Ploiești: concursul republican pentru** copii II (născuți 1961—62, fetele 1962—63).

sîmbătă 24 și duminică 25 — **Helsinki:** patrulaterul de decatlon și pentatlon: **Finlanda, Franța, Italia** și **România.**

duminică 25 — **București** (stadionul Republicii): triunghiularul dintre reprezentativele feminine ale **României, Cehoslovaciei** și **Olandei.**

Candidați olimpici

GRUIA NOVAC

(POLO)

S-a născut în București la 24 ianuarie 1944. Are 1,90 m și 90 kg. A debutat la 14 ani în echipa de copii a C.S. Școlar. Primul antrenor — Vladimir Agarici. Din 1963 este membru al clubului Dinamo. A participat la o ediție a J.O. (locul V în 1964 la Tokio), la două ediții ale C.E. (locul VI la Utrecht în 1966 și Barcelona în 1970) și o finală a „Cupei campionilor europeni" (Dinamo — Mladost Zagreb în 1968). Împreună cu coechipierii săi dinamoviști a cucerit de 9 ori titlul național, iar în cadrul reprezentativei de două ori titlul de campion balcanic. Duminică, la Budapesta, a susținut cel de al 150-lea meci internațional în cadrul echipei române, pentru care a înscris, în întreaga carieră, 88 de goluri. Bun fundaș și excelent atacant, este tipul jucătorului de polo modern. Academic este student în anul IV al Institutului Politehnic din București. O altă pasiune: arta fotografică.

„Îmi este greu să vă spun la această oră, înaintea celor mai dificile turnee de verificare ale anului — Budapesta și Augsburg — pe ce loc se va clasa în final echipa României la J. O. Cu puțin mai multă șansă am putea ajunge chiar pe podiumul de premiere. Am simțit că acest lucru ar fi posibil anul trecut, la Hvar, în cadrul „Trofeului Jadran", (un veritabil campionat mondial). În care am susținut zilnic șase partide una mai dificilă decît cealaltă. Atunci am pierdut locul III chiar în ultima zi, cînd echipa (redusă numeric) se afla la capătul puterilor. De data aceasta, la München, vom susține cam tot atîtea partide dificile, dar după un program — sperăm cu toții — mult mai rațional.

Așadar, un loc III care ar însemna o deosebită performanță, este posibil. Dar la fel de bine am putea ajunge și pe locul VI, deoarece, așa cum se știe (și cum am simțit-o pe pielea noastră în 1964, la Tokio), la această competiție toate marile formații din lume se prezintă excelent pregătite, iar unele din ele se mai bucură și de simpatia cîtorva arbitri care ofi ciază, fără excepție, de foarte mulți ani.

În ceea ce privește pregătirea noastră pot să vă spun că ne-am antrenat, în ultimii doi ani, cum nu am făcut-o niciodată. Viteza, rezistența și tehnica jucătorilor sînt mult îmbunătățite; poate că nu s-a cristalizat suficient concepția de joc, dar pentru asta mai este timp. Un lucru este însă sigur: la München vom juca la cîștig în toate meciurile și vom lupta din toate puterile să confirmăm progresul înregistrat".

CICLIȘTII NOȘTRI SÎNT CAPABILI SĂ REALIZEZE NORMA OLIMPICĂ!

În căutarea celui de al patrulea echipier

Recentul concurs de verificare în proba de 100 km contra-timp pe echipe a fost primul test al cicliștilor noștri care se pregătesc în scopul obținerii normei olimpice.

Prezența în concurs a sportivilor maghiari, care în anul 1971 s-au clasat, în această probă, pe locul 7 la campionatele mondiale, la numai 20 s de locul IV, ne-a dat posibilitatea să tragem primele concluzii asupra stadiului de pregătire al lotului.

Cîștigarea concursului de către sportivii noștri, chiar cu o diferență de numai 10 secunde asupra echipei maghiare, care a avut în formație pe cei mai buni sportivi (Takács — cîștigătorul probei de contratimp individual din Cursa Păcii (ediția 1972), Gerő, Debreczeni, Nagy), reprezintă cu adevărat o performanță. Mai trebuie reținut că V. Miu a rezistat numai 40 km, iar greul cursei a fost dus de ceilalți trei echipieri (V. Teodor, C. Grigore și I. Cosma), rulînd pe o căldură toridă cu vînt lateral, destul de puternic. În această situație, bineînțeles, rezultatul tehnic (2 h 17: 40) a fost influențat în mod direct.

Echipa maghiară, care s-a bucurat tot timpul de aportul celor patru componenți, a pornit într-un ritm foarte rapid, reușind să mențină un avantaj de circa 1 minut, timp de 75 km, avantaj pe care l-a cedat, treptat, pe ultima parte a cursei. Reprezentativa noastră, bine dirijată de antrenorul Nicolae Voicu, a rulat constant pe primii 75 km, și-a mărit tempoul doar pe ultimii 25 km, fapt care a determinat recuperarea diferenței amintite. Iată, de altfel, graficul timpilor la punctele de întoarcere:

	25 km	50 km	75 km	100 km
Ungaria	30:22	1 h 06:44	1 h 39:10	2 h 17:50
România	31:30 (—68 s)	1 h 07:32 (—48 s)	1 h 40:15 (—65 s)	2 h 17:40 (+10 s)

După acest prim test, principalele probleme care se desprind sînt următoarele:

a) Trei sportivi se prezintă în etapa actuală în formă corespunzătoare: V. Teodor, C. Grigore și I. Cosma. Vasile Teodor, în continuă ascendență a formei, după operația de menisc, se dovedește același ciclist complet, așa cum ne-a obișnuit în ultimii ani.

b) Slaba formă a sportivilor I. Puterity, Mircea Virgil, Cr. Camer a determinat introducerea lui V. Miu care în ultimele concursuri (Cupa UGSR și Cursa Munților) a fost mai combativ.

c) Rămîne deschisă, totuși, problema celui de al patrulea component al echipei, deoarece Miu (care este dotat cu reale calități) nu este încă pregătit corespunzător pentru această probă dificilă.

d) În urma unei exigente analize, a fost stabilită componența lotului care, începînd de la 1 iulie, va trece la pregătire specializată pentru proba de 100 km. În actualul lot figurează: V. Teodor, C. Grigore, I. Cosma, V. Miu, Cr. Tudoran, N. Andronache, V. Murineanu, T. Drăgan, T. Repede, C. Gîrje. În mod deosebit se remarcă prezența în lot a lui Andronache și Tudoran care, împreună cu Miu, formează trio-ul din care va fi ales al patrulea component al echipei.

e) Cele două luni și jumătate care ne mai despart de desfășurarea probei olimpice pe 100 km, din cadrul J. O. de la München sînt cred suficiente pentru aducerea sportivilor în formă maximă, precum și pentru omogenizarea formației. Avînd, însă, în vedere că termenul de îndeplinire a normei olimpice este 21 iulie (data de dispută a campionatelor balcanice), perioada următoare trebuie folosită cu maximum de eficiență. Toți sportivii susceptibili de a fi selecționați în echipă vor fi verificați la concursurile ce vor avea loc la 30 iunie la Budapesta, la 9 iulie în Berlinul occidental și în zilele de 11—14 iulie în R.D.G.

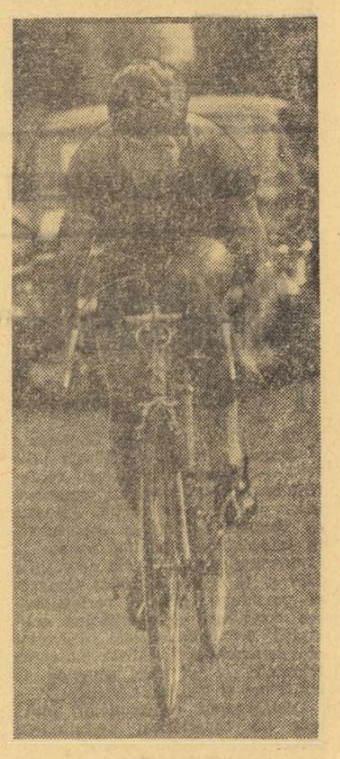

VASILE TEODOR

Biroul F. R. Ciclism va asigura și pe mai departe cele mai bune condiții de pregătire lotului, iar calendarul competițional va fi subordonat acestei pregătiri. Rămîne ca sportivii să înțeleagă (așa cum au făcut-o pînă în prezent) că numai de eforturile lor susținute și totala lor dăruire cauzei propășirii ciclismului românesc, depinde îndeplinirea normei tehnice de 2 h 08 :00,0, timp care le va asigura prezența la J. O. de la München.

prof. Traian DINUT
antrenor federal

PUNCTE DE VEDERE

Turneul feminin de la Brașov

MARIA IVANKA A TRECUT ÎN FRUNTEA CLASAMENTULUI

Lupta se ascute în turneul internațional feminin de la Brașov. Se joacă mai energic, mai hotărît, la cîștig, protagonistele competiției asumîndu-și riscurile legate de o asemenea tactică ofensivă.

În runda a VIII-a, de pildă s-a consemnat o singură remiză (Just—Teodorescu), celelalte întîlniri încheiate fiind decise: Reicher a obținut o victorie foarte importantă la Șul, Ivanka la Vreeken, Baumstarck la Wasnetzki și Gheorghieva la Stadler, toate trei cu piesele negre.

S-au întrerupt partidele Makai—Polihroniade și Radzikowska — Honfi.

Sub același semn al jocului la cîștig s-au desfășurat întreruptele, soldate cu următoarele rezultate: Gheorghieva — Șul 0—1, Polihroniade — Gheorghieva 1—0, Wasnetzki — Teodorescu ½—½, Radzikowska — Makai 0—1, Ivanka — Wasnetzki 1—0, Baumstarck — Stadler ½—½.

CLASAMENTUL după VIII-runde: **Ivanka 6 p, Reicher 5½ p, Polihroniade 5 p (1), Vreeken și Just 4½ p, Makai 4 p (2) Șul 4 p (1), Baumstarck 4 p, Stadler și Teodorescu 3½ p, Radzikowska și Honfi 2½ p (1), Gheorghieva 2½ p, Wasnetzki 1 p.**

REUȘITE VERIFICĂRI INTERNAȚIONALE

(Urmare din pag. 1)

componentele reprezentativei noastre au lucrat cu un simț artistic deosebit, cu dexteritate, cu multă măiestrie. Avem de îmbunătățit acrobatica, a cărei amplitudine nu o considerăm încă satisfăcătoare.

Considerăm întîlnirea cu Olanda drept cea mai reușită verificare a gimnastelor noastre din toată perioada pregătitoare în vederea Jocurilor Olimpice. A existat în permanență o excelentă ambianță de concurs, sportivele s-au ajutat colegial în momentele-cheie ale concursului, s-au mobilizat, au alcătuit o echipă în adevăratul sens al cuvîntului.

— Care este opinia dv. în legătură cu viitoarea configurație a echipei?

— Este greu de răspuns astăzi la această problemă. După cum se știe, două dintre componentele de bază ale lotului, Alina Goreac și Anca Grigoraș, n-au concurat la ultimele trei meciuri ale echipei naționale. Sperăm să le recuperăm cît mai curînd și să le putem folosi în apropiatul meci cu echipa R. P. Chineze. Vom vedea atunci ce e de făcut. În orice caz, nu e de loc rău că dispunem de 9—10 fete de valoare apropiată, din care sperăm să alcătuim o formație bună pentru întrecerile de la München.

— Cum au concurat gimnastele noastre la Madrid, tovarășe Gheorghiu?

— Deși a aliniat o formație din care au lipsit Mihaiuc și Păunescu (sancționați pentru abateri disciplinare), selecționata României a evoluat bine în compania celei a Spaniei. În condițiile unui arbitraj sever, gimnastele noastre au obținut un punctaj superior celui realizat la București, în triunghiularul cu Elveția și Ungaria. Ne bucură că, în sfîrșit, putem vorbi de un progres la inele și bară, aparate slabe la „mondialele" din 1970, de la Ljubljana. Am făcut o utilă acomodare cu noul cal cu mînere, cel ce va fi folosit și la J.O. În general, tehnica gimnastelor noastre este în concordanță cu cerințele impuse pe plan mondial.

Consider că, pentru obținerea unor punctaje și mai ridicate, e necesar ca în perioada următoare să se lucreze cu precădere la perfecționarea exercițiilor impuse, la care gimnastele noastre fruntași manifestă încă unele slăbiciuni. Noi, antrenorii, și nu numai noi, știm că avem o echipă ale cărei calități — tinerețe, omogenitate, pregătire valorică, talent — o pot impune pe plan olimpic, unde există dorința să se obțină un loc mai bun decît la C.M. din 1970. Rămîne numai ca, în perioada următoare, gimnastele din lot să facă din plin dovada unei asemenea pregătiri și seriozități în atitudinea față de muncă, încît decizia cu privire la participarea la J.O. să fie luată cu convingerea fermă că ei vor concura la München la nivelul maxim al posibilităților lor și că vor reprezenta demn gimnastica masculină românească.

lupte

NIVEL TEHNIC RIDICAT LA FINALELE CAMPIONATELOR REPUBLICANE DE GRECO-ROMANE

Confruntările finale ale celei de a III-a ediții a campionatelor republicane de lupte greco-romane ale tineretului au fost privite cu interes major atît de sportivi și antrenori, cît și de către conducătorii federației de specialitate. Aceasta pentru faptul că unii dintre finaliști — nu mai puțin de șapte — fac parte din lotul olimpic al țării noastre.

Întrecerile au fost de nivel tehnic ridicat, marea majoritate a concurenților prezentîndu-se bine pregătiți. În prim plan trebuie să-i situăm pe luptătorii de la **Sport Club** și **A.S.A. Bacău** (antrenor — Mircea Croitoru) care, pe lîngă cele trei titluri de campioni (Eugen Negrea, Adrian și Victor Prențu) au ocupat și locul II în clasamentul general, după cei de la cluburile bucureștene. Și, de astă dată, nimeni nu poate spune că „avantajul terenului" și-a adus — ca în alte împrejurări — contribuția. Aceasta pentru că arbitrajele la aproape toate partidele localnicilor au fost asigurate de cei trei purtători ai ecusonului F.I.L.A., **Umit Demirag, Saiur Ugur** și **Pandur Burhan** (Turcia), care, fiind invitați la Turneul internațional al României (23—25 iunie) și sosind cu cîteva zile mai devreme, au acceptat să arbitreze și la finalele de la Bacău. De altfel, toate meciurile ultimei reuniuni au fost conduse de cei trei arbitri turci. Nu-i mai puțin adevărat că și arbitrii noștri, printre care **Valentin Bati** (Timișoara), **Gheorghe Marton** (Cluj), **Ion Cernea** și **Vasile Toth** (București), deținători, de asemenea, ai ecusonului F.I.L.A., s-au achitat exemplar de atribuții.

Cu mult succes au luptat și tinerii de la **Dinamo București** (antrenori — **Ion Cernea** și **Dumitru Cuc**), toți cei trei campioni ai ediției de anul trecut (**Ion Gîbu, Ion Păun** și **Victor Dolipschi**) păstrîndu-și titlurile. La capitolul evidențieri, trebuie să menționăm și meritoriile comportări ale tinerilor de la **C.S.O. Cîmpulung Muscel** (antrenor **Lucian Coman**), **C. S. Pitești (Cornel Petrescu), Rapid Buc. (Marin Belușica)** și **Progresul Buc. (Vasile Constantinescu).**

Cei 7 componenți ai lotului olimpic, cu două excepții, și-au onorat selecția: **Ion Păun, Adrian Popa, Victor Prențu, Dumitru Manea** (Pescărușul Tulcea) și **Victor Dolipschi** cucerind titlurile de campioni la categoriile lor. Excepție au făcut **Iosif Bender** (Vulturii textila Lugoj) și **Roman Codreanu** (Vagonul Arad) care au avut unele minusuri privind, îndeosebi, combativitatea.

Organizarea competiției în sala Tineretului din Bacău nu a fost o alegere prea bună, aceasta avînd dimensiuni prea mici.

Iată și opiniile unor specialiști neutri, arbitrii turci. „Deși arbitrez din 1953 — ne-a spus **Umit Demirag** — și am condus partide la multe confruntări internaționale, Jocuri Olimpice, campionate mondiale și europene, n-am avut niciodată prilejul să împart dreptatea la întrecerile naționale ale altor țări, înafara celor ale Turciei. De astă dată, însă, am fost acceptat, împreună cu ceilalți doi colegi, să oficiem la aceste campionate ale României. Și trebuie să subliniez că sînt foarte mulțumit de această invitație. Am avut astfel posibilitatea să văd o competiție excelentă, la care au participat mulți luptători admirabili, cu toate că sînt atît de tineri. Mi-au plăcut cum au luptat **Ion Păun** (cat. pană), **Adrian Popa** (ușoară), **Victor Prențu** (semimijlocie) și, în mod deosebit, greul **Victor Dolipschi.** La noi se spune că «un campion e sigur de el pînă a doua zi dimineața». De aceea, ei trebuie să se pregătească în continuare cu și mai multă asiduitate. În final, o părere pe care cred că o așteptați: România are înlocuitori pentru luptătorii ei consacrați — Simion Popescu, Nicolae Neguț, Nicolae Martinescu et comp. M-am convins de acest adevăr, aici, la Bacău".

Printre altele, arbitrul **Saiur Ugur** ne-a declarat: „Arbitrez de 12 ani, dar pentru prima dată la o competiție națională peste hotare. Aproape toți luptătorii dv. au concurat foarte bine. M-a impresionat îndeosebi pasiunea fiecărui antrenor atunci cînd luptau sportivii lor. Trăiau din toată ființa lor momentele duelurilor de pe saltea. Nu știu dacă am apreciat cu exactitate desfășurarea partidelor. Am văzut însă că antrenorii n-au protestat la nici o decizie. Cred că unii dintre luptătorii care au participat la aceste finale vor concura și la Olimpiadă. Dintre aceștia acord mari șanse pentru o medalie lui Victor Dolipschi".

Costin CHIRIAC

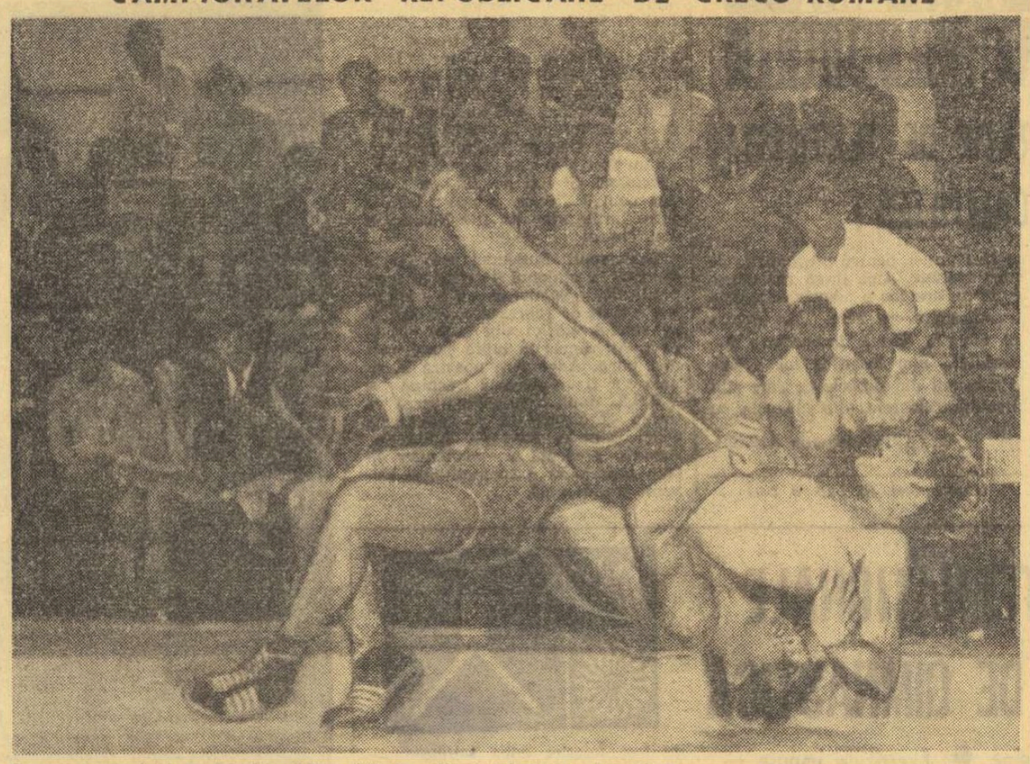

Cu acest excelent suplu, Ion Păun (Dinamo Buc.) își duce adversarul din partida finală — Nicoae Iliuță (A.S.A. Bacău) — direct în tuș
Foto: VIOREL AVRAM-Bacău

natație

ANCA GROZA 2:31,0

PE 200 m DELFIN

În cadrul primului concurs în aer liber rezervat juniorilor și seniorilor din Capitală, Anca Groza a înotat distanța de 200 m delfin în 2:31,0, cifră aflată la numai 0,6 sec. de recordul țării. Tînăra înotătoare de la Dinamo confirmă progresul realizat în acest an, obținînd un rezultat notabil pentru actuala ei perioadă de pregătire, după ce cu 24 de ore înainte realizase 69,0 pe 100 m delfin.

Dintre celelalte rezultate mai putem aminti: M. Slavic 9:31,6 pe 800 m liber (record personal), Eugenia Cristescu 68,3 pe 100 m liber, A. Șoptereanu 1:13,8 pe 100 m bras, Anca Georgescu 2:59,0 pe 200 m bras și Gr. Săruleanu 2:44,4 pe 200 m bras.

gimnastică

De azi, la Baia Mare

ÎNCEP FINALELE JUNIORILOR ȘI JUNIOARELOR

Începînd de astăzi, orașul Baia Mare găzduiește, timp de șase zile, finalele campionatului republican de gimnastică, rezervat celor mai tinere sportive care activează în cadrul categoriilor a IV-a și a III-a.

În prima zi a competiției se vor prezenta la start reprezentantele gimnasticii moderne. Din rîndul lor reținem atenția numele **Corneliei Mamoiu, Marianei Rusu** și **Zoicăi Matache** — la categoria a IV-a, precum și cele ale **Cristinei Sima** (o gimnastă care trebuie privită, înconjurată și pregătită cu multă atenție pentru excepționalele calități de care dispune), **Firicel Laslo, Carmen Sandu** și **Ana Vidrighin** — la categoria a III-a.

Echilibrul aproape pefect dintre sportivele acestor categorii, subliniat foarte clar de faza preliminară a finalelor, face ca întrecerile de la Baia Mare să fie așteptate cu mare și justificat interes.

După prima zi a competiției, la capătul căreia vom cunoaște campioanele gimnasticii moderne, va veni rîndul celor de la „sportivă" să intre în concurs, după următorul program: 21—23 iunie — fetele și 24—26 iunie — băieții.

Ca în fiecare an, federația de specialitate a pregătit minuțios finalele, avînd grijă să asigure tinerilor competitori condiții excelente de concurs, în colaborare cu **C.J.E.F.S. Maramureș.**

fotbal

ARBITRII MECIURILOR ETAPEI A XXIX-A A DIVIZIEI A

Sport Club Bacău — A.S.A. Tg. Mureș: C. PETREA, ajutat la linie de M. Cîțu și M. Haimovici (toți din București);
Steaua — „U" Cluj: M. ROTARU, ajutat de V. Popa și I. Ciolan (toți din Iași);
Univ. Craiova — Jiul: I. CÎMPEANU, ajutat de Gh. Vereș și E. Călbăjos (toți din Cluj);
Petrolul — Dinamo: GR. BÎRSAN, ajutat de I. Tifrea și T. Trofin (toți din Galați);
Politehnica Iași — U.T.A.: Gh. LIMONA, ajutat de Fr. Colosi și D. Ghețu (toți din București);
C.F.R. Cluj — Farul: N. PETRICEANU, ajutat de I. Gheorghiță și A. Munich (toți din București);
F. C. Argeș — Crișul: E. PĂUNESCU (Vaslui), ajutat de I. Hristea (Alexandria) și V. Dumitru (Oltenița);
Rapid — Steagul roșu: Z. SZECSEI, ajutat de I. Soos și P. Vamoș (toți din Tg. Mureș).

ORA OFICIALĂ DE INCEPERE A PARTIDELOR DE MIERCURI

Federația română de fotbal a stabilit ca meciurile din etapa a XXIX-a a campionatului Diviziei A, care va avea loc miercuri, să înceapă la ora 17,45.

PRONOSTICUL NOSTRU

LA CONCURSUL „PRONOSPORT" DIN 25 IUNIE

1. Dinamo — F. C. Argeș	x,1,2
2. „U" Cluj — Rapid	1
3. U.T. Arad — S. C. Bacău	1,x
4. Jiul — Petrolul	x,1
5. Farul — „U" Craiova	1
6. Steagul roșu — C.F.R. Cluj	x,1
7. Crișul — Steaua	2
8. A.S.A. Tg. Mureș — Politehnica	1,2
9. Metalul Plopeni — Dunărea	1
10. Poiana Cimpina — Progresul Brăila	1
11. Minerul Anina — Gaz metan	1
12. Vulturii textila — C.S.M. Sibiu	1
13. Minerul B.M. — Olimpia Oradea	x

ÎN FAZA RĂSPUNSURILOR FINALE

(Urmare din pag. 1)

măcar computerele n-ar putea indica acum rezultatele de miercuri seară. Pentru că aceste trei jocuri sînt sortite, teoretic, oricărui rezultat, fiind vorba de neliniștile ploieștenilor și ambițiile renăscute ale dinamoviștilor, de ultima carte (de supraviețuire) a studenților moldoveni și (de speranță) a textiliștilor, de superba sfidare a ceea ce părea imposibil (am numit returul de forță al feroviarilor) și încercarea constănțenilor de a scăpa de emoții prin prima victorie obținută dincolo de farul de pe malul mării. Dacă ieșenii vor pierde măcar un punct, iar Petrolul și C.F.R. Cluj își vor apropia izbînda, atunci campionatul ar putea fi declarat închis miine seară. Deoarece în eventualitatea acestor trei rezultate, echipa lui Mărdărescu ar rămîne la două puncte de locul salvator, iar duminică va juca la Tg. Mureș, acolo unde se fac pregătiri pentru (cel puțin) Cupa balcanică, ceea ce impune prin definiție o victorie în ultima etapă. Dacă ieșenii ar „remiza" cu U.T.A., atunci și problema titlului ar fi rezolvată, căci liderul, F. C. Argeș, care joacă acasă cu ultima clasată — în fața căreia numai o superminune îl poate împiedica să cîștige — s-ar distanța la trei puncte.

Dar s-ar putea ca în Dealul Copoului jocul să se încheie cu o victorie. Care victorie, de va fi a U.T.A.-ei, va amîna momentul „încoronării" și ar arunca peste dulcele tîrg al Ieșilor o tristețe grea, sau, de va fi a ieșenilor, va distruge toate iluziile „doamnei de pe Mureș" și va agita... fuga din infern. S-ar mai putea ca Dinamo, jucînd la adevărata sa valoare, să cîștige la Ploiești, ca feroviarii din Cluj să se înece tocmai în fața... Farului, și atunci...

Dar cîte nu se pot întîmpla în aceste trei meciuri?

Într-o a doua zonă de interes a zilei trebuie să includem disputele de la **Craiova**, unde Jiul are nevoie de cel puțin un punct pentru a scăpa de nopțile albe apărute pe neașteptate, și cea de la **București**, în care universitarii Clujului vor încerca în fața Stelei, intrată în conul de umbră al clasamentului, să-și demonstreze veleitățile de viitori participanți la... Cupa U.E.F.A. sau — dulce utopie! — chiar în Cupa campionilor europeni (dacă „U" Cluj cîștigă miercuri la București și duminică la Cluj în fața Rapidului, iar U.T.A. pierde miine și F. C. Argeș pierde duminică cu Dinamo, atunci campionatul poate fi cîștigat de studenți la golaveraj!!

Ultimele două partide, **S. C. Bacău — A. S. Armata Tg. Mureș** și **Rapid — Steagul roșu**. Mai interesantă pare prima, chiar dacă băcăuanii nu mai pot atinge, teoretic, baremul de puncte al nici unei competiții europene (duminică, ei vor juca la Arad). Mai spectaculoasă, însă, pare partida de la București, poate și pentru faptul că întîmplarea a chemat la duel, față în față, pe Adamache și Răducanu.

Și totuși mai sînt încă două partide decisive. Nu-i vorba de meciurile în care Oblemenco (17 goluri înscrise) și Neagu (16) vor încerca să atingă „cota 20" necesară atribuirii titlului de golgeter. E vorba de partidele din Trofeul Petschovschi. Publicul Piteștilor, și el lider, „joacă" acasă, ca și excelentul public al Craiovei angajat în cursa pentru titlu...

La toate aceste probleme se adaugă și o întrebare care preocupă (sau trebuie să preocupe) pe toată lumea: cît de sportiv, de corect, de fair-play va fi acest final de stagiune? E poate întrebarea noastră fundamentală...

ANGELO NICULESCU, OBSERVATOR LA PARTIDA FINLANDA-ALBANIA

Miine se dispută la Helsinki primul joc din grupa noastră preliminară C.M. 1974: **Finlanda — Albania.** La această partidă va asista, în calitate de observator, antrenorul federal **Angelo Niculescu.** El a plecat ieri spre Helsinki.

Simbătă, la Pireu

U.T.A. LA EGALITATE CU OLIMPIAKOS: 1—1

Simbătă, echipa U.T.A. aflată în Grecia, a susținut la Pireu un meci amical cu formația Olimpiakos, în rîndurile căreia au evoluat și cîteva noi achiziții, printre care trei sud-americani. În schimb, U.T.A. a jucat fără **Domide, Kun II** și **Both.** Arădenii au obținut un rezultat de egalitate (1—1), după ce au condus cu 1—0, prin punctul marcat de **Broșovschi.** Același jucător, puțin mai tîrziu, a ratat o mare ocazie, singur cu portarul în față. U.T.A. — după cum ne spunea antrenorul **Ilie Oană**, care a asistat la meci — a jucat foarte bine în prima repriză, cînd putea să și cîștige, iar după pauză a făcut un joc economicos, cu care a contracarat atacurile localnicilor. Formația aliniată de textiliști: **Vidac — Birău, Lereter, Pojoni, Popovici — Calinin, Pîrvu, Broșovschi — Axente, Petescu, Sima.** Cei mai buni: **Vidac** (excelent), **Broșovschi, Sima, Axente** și întreaga linie de fundași. Au asistat circa 25.000 spectatori.

Turneul final al campionatului republican al juniorilor și școlarilor

Prezențe și absențe, în prima zi a jocurilor de la Ploiești

Duminică, la Ploiești, și-au dat întîlnire opt dintre cele 16 echipe calificate în turneul final al campionatului republican al juniorilor și școlarilor. Au fost prezente aici, în orașul aurului negru, multe dintre speranțele fotbalului nostru: Răducanu și Șumulanschi (Steaua), Vîrlan și Gabel (Șc. Sp. Sibiu), Bora și Dumitriu (Progresul), Custof, Roșu și Vrînceanu (Dinamo), Ciurea, Rădulescu și I. Măciucă (Farul), Romilă III și Moldovan (Politehnica).

Au lipsit în schimb, duminică, de la startul tradiționalului seminar rezervat tinerilor fotbaliști, mulți copii buni și talentați, obligați — printr-o nepotrivită programare a turneului final — să fie prezenți în băncile școlilor pentru a susține examenul de bacalaureat. S-a simțit și lipsa din întrecere — de ce să nu o recunoaștem? — a gazdelor. A Petrolului, marea învinsă din finala anului trecut.

A fost însă prezent, în jocurile de la Ploiești, fotbalul. Fotbalul de calitate, așa cum ne place să-l vedem — combativ, viguros și eficace — și cum nu-l prea vedem, uneori, nici la întîlniri din prima divizie a țării. Au fost patru meciuri deosebit de atractive. Unul mai frumos ca celălalt, Steaua cu Șc. Sp. Sibiu, Progresul cu Dinamo Obor, Politehnica cu Minerul Comănești și Dinamo cu Farul. Mai ales acesta din urmă. O adevărată finală, care s-a disputat, din păcate, și printr-o nedreaptă hotărîre a sorților, cu mult înainte de data care i-ar fi răsplătit cum se cuvine importanța.

Dar — neplăcută surpriză — de la acest spectacol plin de poezie și de tinerețe a fotbalului — a lipsit publicul, spectatorii. Unii spun că terenul a fost prea departe de oraș, alții că duminică dimineață a fost caniculă sau că în după-amiaza acelei zile au preferat să urmărească la televizor finala Campionatului Europei. Poate. Să zicem că au fost și cauze obiective și deci și absențe motivate.

Acum însă vremea s-a răcorit, turneul juniorilor se desfășoară fără concurență și probabil că și organizatorii au găsit, de astă dată, o posibilitate de a fi pus măcar cîteva afișe în care să anunțe programul celei de-a doua etape, care are loc astăzi.

Mihai IONESCU

O zi la centrul de juniori și copii F.C. Argeș

MARCEL COSOVSCHI — UN VIITOR DOBRIN?

Anul înființării centrului: 1968.
Trei antrenori: **Leontin Ianovschi** (coordonator, categoria a II-a), **Ștefan Vasile** (categoria a II-a), **Dan Silvășan** (categoria a III-a, profesor de educație fizică — specializarea fotbal).
Juniori rulați: circa 500.
Juniori și copii prezenți în centru: 100.
Fonduri investite în perioada 1968—1972: 1 000 000 lei.
Jucători promovați:
— în Divizia A: 2.
— în Divizia B: 4.
— în Divizia C: 26.
— la Tineret-rezerve: întreaga echipă a campionatului actual.

...Cronicar al meciului F.C. Argeș — A.S.A. Tg. Mureș, subsemnatul nu va uita multă vreme ambianța de după partidă, minunata manifestație de simpatie a suporterilor piteșteni vis-a-vis de „idolii" lor. În acea seară, fericiți la culme că echipa lor favorită se desprinsese la trei puncte de urmăritori, „fans"-ii lui F.C. Argeș, purtînd steaguri cu culorile clubului au scandat numele băieților lui Halagian, kilometri în șir, de la stadion și pînă în oraș, la sediul clubului. Un nume a fost mai adesea pe buzele lor. Ați ghicit, era acela a lui Dobrin, cel ce adusese și de astă dată victoria, printr-un volé-kinogramă...

...Pentru F.C. Argeș, prezentul e roz. Cum îi va fi viitorul? Cine îi va urma lui Dobrin, jucătorul pe care nu puțini copii ai Centrului F.C. Argeș (vizitat de noi a doua zi după joc) doresc să-l imite?

În momentul de față, unul singur se apropie de model. Se numește **Marcel Cosovschi** și, deși nu numără decît 14 ani, toți cei trei antrenori, **Leonte Ianovschi, Ștefan Vasile** și **Dan Silvășan**, îi prevăd un frumos viitor. **L. Ianovschi**, antrenorul coordonator, ne furnizează date proaspete despre viitorul... Dobrin: **„Este un elev sirguincios al școlii generale nr. 11 și al Centrului nostru. La faza pe județ a școlilor generale, desfășurată la Curtea de Argeș, a înscris 7 goluri în patru partide. Controlează foarte bine balonul, are și stîngul, și dreptul, intuiește cu ușurință consecuția fazei".**

Evoluția lui, la o oră matinală, pe unul din cele trei terenuri ale centrului, este și ea o demonstrație practică în acest sens. Lasă că și toate mingile îl caută aproape numai pe el, urmașul...

Consemnînd cu satisfacție (pentru... perspectivă) numele lui Cosovschi, urmărim, în continuare, jocul la două porți al celor din grupa 1958—59 și constatăm că, din cei 22, puțini sînt copii care promit: **Lucian Rădulescu, Ion Bărbulescu, Toma Doru, Martin Marian** și **Dan Mălăescu.** În rest, elemente cu cunoștințe tehnice destul de aproximative și — fapt deloc neglijabil — cu o constituție fizică care, parcă, ignoră anumite criterii ale selecției.

Discutăm despre selecție și criteriile ei cu antrenorii: **„La noi, ne spune Ianovschi, selecția-i permanentă, nu numai pentru grupele mici, de copii, ci și pentru cele de juniori, dacă, cumva, depistăm, elemente de perspectivă într-un cadru adecvat** (n.n. — campionatele școlilor generale, organizate primăvara și toamna de „Centrul F.C. Argeș", în colaborare cu unitățile de specialitate ale Ministerului Învățămîntului) **sau în „raidurile" noastre, săptăminale, spre locurile virane periferice, din cartierele Ciair și Craiovei"... „Nu se poate merge, de la început, pe gabarit,** își continuă Ianovschi expunerea la temă, **pentru simplul fapt că dezvoltarea copiilor nu se realizează în mod uniform. De aceea, criteriile noastre de bază sînt cele tehnico-tactice. Ne interesează, aproape în egală măsură, posibilitățile tehnice ale copiilor, dar și felul în care gîndesc ei în teren, deoarece, am omis să vă spun că, în ceea ce privește, toate aceste principii sînt operante în timpul jocului. Asftel selectăm noi elementele pentru centru, unde începe, de fapt, adevăratul trial. Cam doi ani durează la noi perioada de acomodare, în timpul căreia sîntem în măsură să apreciem cu cine putem continua încă 6 ani, etapa absolut necesară pentru desfășurarea unui proces de instruire-antrenament sistematic".**

...Și cum jocul fusese acela care, la grupa 1958—1959, ne dezvăluise puține elemente cu perspectivă de dezvoltare, înseamnă, am dedus noi, că foarte mulți dintre ei nu vor putea continua.

★

Am revenit după-amiază la „centru" pentru a urmări „grupa mare" în antrenament, aceea a juniorilor care activează în campionatul republican. Fiind primul antrenament al ciclului săptăminal (urmînd unui joc oficial, în baraj, cu Politehnica Timișoara, desfășurat pe un teren greu, din cauza ploii), lecția a avut un caracter de menținere a formei sportive. Ne-a plăcut modul în care a decurs întregul program — cu exerciții judicios alese (toate cu mingea), pentru gradarea efortului — dar, mai ales, faptul că ANTRENAMENTUL A FOST CONTROLAT MEDICAL. La început, pe parcurs și în final, **Dumitru Florin, Mihai Zamfir, Gh. Adrian, Mircea Foamete, Mihai Stănceanu, Cezar Tanov, Constantin Rădulescu, Ovidiu Zamfir** au trecut, rînd pe rînd, în atenția dr. **Maria Stănilă**, care le-a înregistrat tensiunea și pulsul, în stare de repaos și după efort mediu. Valorile notate de medic îi spuneau antrenorului Leonte Ianovschi că totul e în ordine. Și gabaritul celor mai mulți dintre ei, demonstra, la această vîrstă, o judicioasă selecție, pledînd în favoarea unui antrenament riguros științific, în ultimă analiză pentru performanța sportivă.

★

Un centru de juniori și copii nu însumează, firește, o activitate cu circuit închis. Finalitatea lui, produsul unui proces de instruire-antrenament, întins pe o perioadă de 6—8 ani, îl avem mai tîrziu, mai copt, mai matur, la echipele de tineret și de seniori. Ne-a interesat să aflăm ce s-a ales de ultima promoție a „Centrului F.C. Argeș". Ea a fost promovată, in-corpore, în formația de tineret-rezerve a clubului piteștean care, în aceeași zi, la începutul săptămînii trecute, se afla la antrenament pe terenul central. Circa o jumătate de oră am zăbovit printre elevii profesorului Dima, care avea trecut în program un antrenament cu caracter fizic, probe (30 m, 60 m și 100 m) pentru testarea vitezei. Timpii înregistrați de **Corneliu Georgescu, Aurel Din, Emilian Mintu, Cornel Popa** ș.a. demonstrau, și după aprecierile prof. **Dima**, un lucru bun, în această direcție, în perioada junioratului.

Vor confirma promoțiile „Centrului de juniori și copii F.C. Argeș" și în formația — fanion a clubului lor?

Așa speră, la ora actuală, antrenorii și conducerea clubului piteștean.

G. NICOLAESCU

Patru din foștii juniori ai centrului promovați, din toamnă, în formația de tineret: de la stînga — Sergiu Moisescu, Din Aurel, Sorin Peligrad și Cornel Georgescu.

MIINE, CUPLAJ PE STADIONUL „23 AUGUST"

Stadionul 23 August va găzdui miine un atractiv cuplaj de fotbal. În deschidere, de la ora 18, se va disputa partida **Rapid — Steagul roșu**, iar în continuare (de la ora 20) se va juca meciul **Steaua — Universitatea Cluj**, ambele întîlniri contînd în etapa 29-a a Diviziei A de fotbal.

IERI, LA GIURGIU

Întrerupt duminică, din cauza timpului nefavorabil, jocul **Dunărea Giurgiu — Ceahlăul P. Neamț 2—1 (1—0)** a continuat luni după-amiază, din minutul 48. Golurile au fost realizate de **Popa** (min. 36), **Cojocaru** (min. 61), respectiv **Contardo** (min. 53 din 11 m). A condus excelent **V. Pădureanu** — București. **(Tr. BARBALATĂ—coresp.).**

În etapa de duminică a diviziei B

SERIA I

Iată cîteva amănunte despre desfășurarea jocurilor etapei de duminică, penultima, a Divizei B.

PORTUL CONSTANȚA — C.F.R. PAȘCANI 0—1 (0—1). Unicul gol a fost realizat de **Mărculescu** (min. 19). A condus foarte bine **Gh. Retezan**-București. **(C. Popa,** coresp. județean).

PROGRESUL BRĂILA — METALUL PLOPENI 2—0 (0—0). Autorii golurilor: **Petcu** (min. 83) și **Traian** (min. 86). A arbitrat foarte bine **C. Ghemigean** — București. **(Tr. Enache,** coresp.).

F. C. GALAȚI — SPORTUL STUDENȚESC BUC. 1—2 (1—0). Au marcat: **Morohai** (min. 10), respectiv **M. Sandu** (min. 78) și **Damian** (min. 80). **I. Chilibar** — Pitești a condus bine în repriza I și slab în a doua. **(T. Siriopol,** coresp. județean).

„RECORDUL" OLIMPIEI ORADEA

CHIMIA RM. VÎLCEA — POIANA CIMPINA 1—0 (1—0). Golul victoriei a fost înscris de **Păciulete** (min. 29). Excelent arbitrajul lui **Gh. Limona** — București. **(P. Peană).**

METALUL TÎRGOVIȘTE — ȘTIINȚA BACĂU 1—0 (0—0). Autorul golului: **Manea** (min. 52). Foarte bun arbitrajul lui **C. Petrea** — București. **M. Avanu,** coresp.).

METALUL BUCUREȘTI — POLITEHNICA GALAȚI 3—0 (1—0). Au înscris: **Iancu** (min. 9 și 73) și **Rădoi** (min. 87). A condus bine **N. Stoiculescu** — R. Vîlcea. **(A. Păpădie).**

SERIA A II-A

C.S.M. SIBIU — POLITEHNICA TIMIȘOARA 1—1 (0—0). Au înscris: **Turlea** (min. 51) pentru C.S.M. **Dima** (min. 57) pentru Politehnica. A arbitrat bine **Gh. Motorga** — București. **(I. Ilie** coresp.).

C.F.R. ARAD — MINERUL ANINA 3—1 (2—0). Au marcat: **Kukla** (min. 30 și 88), **Gyenge** (min. 40 din 11 m), respectiv **Dumitrescu** (min. 90). A condus bine **T. Vas** — Oradea. **(G. Herman,** coresp.).

OLIMPIA ORADEA — VULTURII TEXTILA LUGOJ 7—0 (4—0). Autorii golurilor: **Arnoțchi** (min. 4, 16, 69, 74 și 76), **Balogh** (min. 10 din 11 m) și **Iacob** (min. 35). **A. Bentu** — București a arbitrat foarte bine. **(V. Iordache).**

ELECTROPUTERE CRAIOVA — MINERUL BAIA MARE 5—1 (2—1). Au marcat: **Mateescu** (min. 23), **Boșoteanu** (min. 35), **Dașcu** (min. 65), **Șarpe** (min. 71 și 78), respectiv **Trif** (min. 10). Foarte bun arbitrajul lui **C. Niculescu** — București. **(T. Costin,** coresp.).

CORVINUL HUNEDOARA — METALURGISTUL CUGIR 1—0 (1—0). Unicul gol a fost realizat de **Dobre** (min. 12). A condus bine **I. Drăghici** — București. **(M. Ioanid,** coresp.)

C.F.R. TIMIȘOARA — C.S.M. REȘIȚA 1—2 (1—1). Au înscris: **Panici** (min. 2), respectiv **Silaghi** (min. 33) și **Atodiresei** (min. 75). A arbitrat bine **I. Erdoș** — Oradea. **(Ștefan Constantin,** coresp.).

GLORIA BISTRIȚA — OLIMPIA SATU MARE 2—0 (0—0). Autorii golurilor: **Ciocan** (min. 47) și **Cadar** (min. 79). **I. Rus** — Tg. Mureș a condus corect. **(I. Toma,** coresp.).

GAZ METAN MEDIAȘ — CHIMIA FĂGĂRAȘ 1—0 (1—0). Unicul gol a fost realizat de **Pascal** (min. 33). A arbitrat bine **T. Gaboș** — Cluj. **(C. Moraru).**

S-A ÎNCHEIAT CAMPIONATUL DIVIZIEI C

SCORURI MARI ÎN ULTIMA ETAPĂ

SERIA I

Minerul Gura Humorului — Constructorul Iași 9—1 (3—0)
Minobradul Vatra Dornei — Avîntul Frasin 3—2 (1—1)
Unirea Iași — Victoria Roman 1—3 (1—1)
I.T.A. Pașcani — Foresta Fălticeni 3—1 (0—0)
A.S.A. Cîmpulung — Textila Botoșani 4—2 (2—2)
Fulgerul Dorohoi — Nicolina Iași 8—2 (4—1)
Victoria P.T.T.R. Botoșani — Chimia Suceava 2—1 (0—1)

(Corespondenți: D. Bolohan, P. Spac, V. Diaconescu, V. Apostol, A. Rotaru, I. Mandache, și T. Ungureanu).

1. **ITA PAȘCANI**	26	18	3	5	65—23	39
2. Chimia Suceava	26	14	8	4	40—10	36
3. ASA Cîmpulung	26	14	8	4	46—25	36
4. Victoria Roman	26	15	4	7	50—25	34
5. Minerul G. H	26	12	7	7	52—19	31
6. Avîntul Frasin	26	12	5	9	30—29	29
7. Textila Botoșani	26	7	9	10	32—35	23
8. Foresta Fălticeni	26	9	5	12	24—30	23
9. Minobradul V. D.	26	9	3	14	38—54	21
10. Unirea Iași	26	8	5	13	31—50	21
11. Nicolina Iași	26	8	4	14	38—58	20
12. Fulgerul Dorohoi	26	8	4	14	31—53	20
13. Victoria Botoșani	26	8	3	15	34—57	19
14. Constr. Iași	26	1	10	15	18—61	12

S-a calificat pentru barajul Diviziei B: **I.T.A. Pașcani.**
Au retrogradat din Divizia C: **Constructorul Iași și Victoria P.T.T.R. Botoșani.**

SERIA A II-a

Danubiana Roman — Textila Buhuși 1—0 (0—0)
Petrolul Moinești — Gloria Tecuci 13—2 (3—1) !
Automobilul Focșani — Minerul Comănești 2—1 (2—0)
Letea Bacău — Rulmentul Bîrlad 2—0 (0—0)
Viitorul Vaslui — Trotușul Gh. Gheorghiu-Dej 2—1 (2—0)
Oituz Tg. Ocna — Luceafărul Focșani 2—4 (2—1)
U.R.A. Tecuci — Cimentul Bicaz 5—0 (3—0)

(Corespondenți: G. Groapă, A. Stoianovici, A. Sîrbu, I. Iancu, M. Florea, Gh. Grunzu și C. Filiță).

1. **PETROLUL MOINEȘTI**	26	14	10	2	58—23	38
2. Rulmentul Bîrlad	26	15	5	6	41—24	35
3. Min. Comănești	26	14	5	7	36—24	33
4. Automobilul Focș.	26	15	1	10	49—41	31
5. Danubiana Roman	26	12	3	11	49—37	27
6. Viitorul Vaslui	26	10	6	10	28—33	26
7. URA Tecuci	26	11	3	12	38—36	25
8. Textila Buhuși	26	11	2	13	47—35	24
9. Letea Bacău	26	11	2	13	40—37	24
10. Oituz Tg. Ocna	26	9	5	12	33—43	23
11. Trotușul Gh. Gheorghiu-Dej	26	9	4	13	38—48	22
12. Cimentul Bicaz	26	8	6	12	32—52	22
13. Luceafărul Focș.	26	7	5	14	37—49	19
14. Gloria Tecuci	26	3	9	14	20—64	15

S-a calificat pentru barajul Diviziei B: **Petrolul Moinești.**
Au retrogradat din Divizia C: **Gloria Tecuci și Luceafărul Focșani.**

SERIA A III-a

Delta Tulcea — Portul Brăila 3—0 (1—0)
Constructorul Galați — Granitul Babadag 4—0 (1—0)
Ancora Galați — Marina Mangalia 1—0 (0—0)
Viitorul Brăila — Electrica Constanța 6—0 (1—0)
S. N. Constanța — Oțelul Galați 2—0 (1—0)
Unirea Tricolor Brăila — Cimentul Medgidia 0—0
I.M.U. Medgidia — Dunărea Tulcea 4—2 (0—0)

(Corespondenți: I. Turșie, S. Constantinescu, V. Ștefănescu, G. Rizu, N. Teodorescu, R. Grigore și R. Avram).

1. **DELTA TULCEA**	26	15	7	4	38—11	37
2. I.M.U. Medgidia	26	12	11	3	48—23	35
3. Constr. Galați	26	13	8	5	51—16	34
4. Oțelul Galați	26	11	6	9	37—30	28
5. Viitorul Brăila	26	11	6	9	36—32	28
6. Electrica C-ța	26	10	6	10	37—43	26
7. Marina Mangalia	26	7	11	8	27—26	25
8. Unirea Tricolor Br.	26	7	10	9	24—39	24
9. Ancora Galați	26	7	9	10	23—33	23
10. Cimentul Medg.	26	7	8	11	30—29	22
11. Dunărea Tulcea	26	6	10	10	20—36	22
12. Granitul Babadag	26	9	4	13	33—53	22
13. S.N. Constanța	26	7	6	13	23—38	20
14. Portul Brăila	26	7	4	15	32—50	18

S-a calificat pentru barajul Diviziei B: **Delta Tulcea.**
Au retrogradat din Divizia C: **Portul Brăila și S.N. Constanța.**

SERIA A IV-a

Laromet București — Victoria Lehliu 2—0 (1—0)
Dinamo Obor București — Autobuzul București 1—1 (1—1)
Flacăra roșie București — Unirea Tricolor București 1—1 (0—1)
Olimpia Giurgiu — Mașini unelte București 1—0 (1—0)
T. M. București — Voința București 4—0 (2—0)
Sirena București — Tehnometal București 2—4 (0—2)
Celuloza Călărași — Electronica București 3—0 (3—0)

(Corespondenți: C. Secară, S. Claudiu, C. Toader, T. Bărbălată, O. Guțu, D. Diaconescu și M. Stan).

1. **ELECTRONICA BUC.**	26	15	7	4	41—17	37
2. Unirea Tricolor	26	13	9	4	46—18	35
3. Autobuzul Buc.	26	13	7	6	42—21	33
4. Tehnometal Buc.	26	14	4	8	45—27	32
5. Celuloza Călărași	26	14	4	8	40—23	32
6. TM București	26	12	5	9	32—27	29
7. Laromet Buc.	26	8	10	8	21—27	26
8. Flacăra r. Buc.	26	9	5	12	28—38	23
9. Sirena Buc.	26	6	10	10	23—27	22
10. Voința București	26	7	8	11	22—33	22
11. Dinamo Obor Buc.	26	7	8	11	19—30	22
12. Olimpia Giurgiu	26	7	7	12	24—34	21
13. Mașini unelte Buc.	26	6	8	12	22—37	20
14. Victoria Lehliu	26	3	4	19	13—59	10

S-a calificat pentru barajul Diviziei B: **Electronica București.**
Au retrogradat din Divizia C: **Victoria Lehliu și Mașini Unelte București.**

SERIA A V-a

Aurora Urziceni — Victoria Florești 4—1 (2—1)
Petrolistul Boldești — Șoimii Buzău 1—0 (0—0)
I.R.A. Cîmpina — Viitorul Slănic 3—0 (neprezentare)
Carpați Sinaia — Chimia Buzău 8—1 (6—0)
Petrolul Berca — Olimpia Rm. Sărat 3—0 (1—0)
Gloria Buzău — Azotul Slobozia 1—1 (0—0)
Prahova Ploiești — Caraimanul Bușteni 2—1 (1—1)

(Corespondenți: M. Tabarcea, C. Filostache, E. Stroe, V. Feldman, M. Plopeșanu, I. Stănescu și I. Tănăsescu.).

1. **GLORIA BUZĂU**	26	15	10	1	41—14	40
2. Carpați Sinaia	26	14	5	7	51—32	33
3. Șoimii Buzău	26	11	8	7	35—23	30
4. IRA Cîmpina	26	12	5	9	35—24	29
5. Petrolistul Boldești	26	10	7	9	38—31	27
6. Prahova Ploiești	26	8	11	7	36—32	27
7. Caraimanul Bușteni	26	9	8	9	34—30	26
8. Azotul Slobozia	26	8	9	9	37—36	25
9. Victoria Florești	26	8	7	11	44—44	23
10. Petrolul Berca	26	8	7	11	31—36	23
11. Chimia Buzău	26	9	5	12	31—43	23
12. Olimpia Rm. S.	26	8	6	12	28—36	22
13. Aurora Urziceni	26	8	4	14	29—38	20
14. Viitorul Slănic	26	7	2	17	26—57	16

S-a calificat pentru barajul Diviziei B: **Gloria Buzău.**
Au retrogradat din Divizia C: **Viitorul Slănic și Aurora Urziceni.**

SERIA A VI-a

Chimia Tr. Măgurele — Petrolul Videle 3—2 (3—0)
Rapid Piatra Olt — Petrolul Tîrgoviște 1—2 (1—0)
Lotrul Brezoi — Unirea Drăgășani 3—2 (2—1)
Muscelul Cîmpulung — Comerțul Alexandria 2—0 (1—0)
Oltul Rm. Vîlcea — Dacia Pitești 3—0 (3—0)
Flacăra Moreni — Oltul Slatina 2—1 (1—0)
Metalul Mija — Sporting Roșiorii de Vede 4—4

(Corespondenți: D. Gruia, M. Avanu, I. Zidaru, V. Ion, P. Giornoiu, Gh. Ilinca).

1. **FLACĂRA MORENI**	26	19	3	4	60—19	41
2. Oltul Slatina	26	16	6	4	45—18	38
3. Chimia Tr. Măg.	26	12	6	8	35—20	30
4. Dacia Pitești	26	10	7	9	39—30	27
5. Petrolul Tîrgoviște	26	11	5	10	37—32	27
6. Metalul Mija	26	11	4	11	39—35	26
7. Petrolul Videle	26	8	9	9	30—25	25
8. Comerțul Alex.	26	10	5	11	24—34	25
9. Unirea Drăgășani	26	9	6	11	38—35	24
10. Lotrul Brezoi	26	8	7	11	27—48	23
11. Oltul Rm. V.	26	9	4	13	36—46	22
12. Sporting Roșiori	26	8	6	12	33—50	22
13. Muscelul C-lung	26	6	7	13	23—43	19
14. Rapid P. Olt	26	5	5	16	20—51	15

S-a calificat pentru barajul Diviziei B: **Flacăra Moreni.**
Au retrogradat din Divizia C: **Rapid Piatra Olt și Muscelul Cîmpulung.**

SERIA A VII-a

Răsăritul Caracal — Meva Tr. Severin 7—0 (2—0)
Dunărea Calafat — Pandurii Tg. Jiu 6—0 (1—0)
Minerul Rovinari — Progresul Strehaia 3—0 (1—0)
Metalul Drobeta Tr. Severin — Metalul Topleț 5—1 (5—1)
Progresul Corabia — Minerul Motru 0—0
Știința Petroșani — Minerul Lupeni 1—0 (1—0)

(Corespondenți: Gh. Donciu, Șt. Zvignea, P. Cristea, M. Focșan, C. Filip și Șt. Konyicska).

1. **METALUL DROBETA TR. SEVERIN**	24	15	5	4	54—23	35
2. Știința Petroșani	24	14	6	4	43—20	34
3. Minerul Lupeni	24	11	10	3	49—24	32
4. Minerul Motru	24	10	7	7	37—26	27
5. Dunărea Calafat	24	9	6	9	48—41	24
6. Pandurii Tg. Jiu	24	9	5	10	28—35	23
7. Steagul r. Plenița	24	9	4	11	35—32	22
8. Răsăritul Caracal	24	8	6	10	42—43	22
9. Meva Drobeta Tr. Severin	24	7	6	11	24—36	20
10. Progresul Corabia	24	7	6	11	28—42	20
11. Metalul Topleț	24	7	6	11	35—52	20
12. Minerul Rovinari	24	6	5	13	26—56	17
13. Prog. Strehaia	24	6	4	14	20—44	16

S-a calificat pentru barajul Diviziei B: **Metalul Drobeta Turnu Severin.**
A retrogradat din Divizia C: **Progresul Strehaia.**

SERIA A VIII-a

Aurul Brad — Gloria Arad 2—0 (0—0)
U.M. Timișoara — Metalul Oțelu Roșu 4—2 (4—1)
Minerul Ghelar — Minerul Moldova Nouă 2—0 (2—0)
Minerul Bocșa — Progresul Timișoara 3—1 (1—1)
Electromotor Timișoara — Mureșul Deva 1—1 (1—0)
Vagonul Arad — Victoria Caransebeș 3—0 (neprezentare)
C.F.R. Caransebeș — Furnirul Deta 2—2 (1—1)

(Corespondenți: M. Susan, C. Crețu, Fl. Opriță, C. Brindzea, Șt. Marton, G. Herman și Al. Munteanu).

1. **VAGONUL ARAD**	26	15	6	5	39—24	36
2. Mureșul Deva	26	14	5	7	59—25	33
3. U.M. Timișoara	26	12	6	8	39—30	30
4. Min. Mold. Nouă	26	11	7	8	35—27	29
5. Electromotor Tim.	26	12	4	10	39—33	28
6. Progresul Tim.	26	10	6	10	39—39	26
7. Met. Oțelu Roșu	26	10	6	10	47—48	26
8—9. Aurul Brad	26	11	4	11	35—41	26
8—9. Furnirul Deta	26	11	4	11	24—30	26
10. Minerul Bocșa	26	11	3	12	42—49	25
11. Minerul Ghelar	26	11	2	13	41—46	24
12. Gloria Arad	26	9	5	12	30—32	23
13. C.F.R. Caransebeș	26	6	6	14	34—45	18
14. Victoria C-sebeș	26	4	6	16	25—60	14

S-a calificat pentru barajul Diviziei B: **Vagonul Arad.**
Au retrogradat din Divizia C: **Victoria Caransebeș și C.F.R. Caransebeș.**

SERIA A IX-a

Textila Sebeș — Vitrometan Mediaș 9—0 (4—0) !?
Chimia Oraș Victoria — Metalul Copșa Mică 3—1 (1—1)
C.F.R. Sighișoara — Independența Sibiu 4—0 (2—0)
Unirea Alba Iulie — C.F.R. Simeria 1—0 (1—0)
A.S.A. Sibiu — Minerul Teliuc 2—3 (2—2)
Victoria Călan — Constructorul Hunedoara 2—0 (1—0)
Minaur Zlatna — U.P.A. Sibiu 9—1 (1—0)

(Corespondenți: D. Lădaru, Gh. Matei, I. Turjan, I. Filipescu, Gh. Topirceanu, A. Günther și N. Băișan)

1. **INDEPENDENȚA SIBIU**	26	16	4	6	62—21	36
2. Victoria Călan	26	13	4	9	45—26	30
3. Unirea Alba Iulia	26	13	4	9	25—26	30
4. Minerul Teliuc	26	11	6	9	36—31	28
5. C.F.R. Simeria	26	12	3	11	46—35	27
6. Metalul Copșa M.	26	11	5	10	37—40	27
7. C.F.R. Sighișoara	26	9	8	9	28—31	26
8. Chimia Victoria	26	11	4	11	28—33	26
9. U.P.A. Sibiu	26	10	5	11	36—38	25
10. Vitrometan Mediaș	26	9	7	10	31—46	25
11. Minaur Zlatna	26	10	4	12	33—34	24
12. Textila Sebeș	26	9	4	13	37—53	22
13. Constr. Hunedoara	26	8	6	12	22—38	22
14. A.S.A. Sibiu	26	6	4	16	34—48	16

S-a calificat pentru barajul Diviziei B: **Independența Sibiu.**
Au retrogradat din Divizia C: **A.S.A. Sibiu și Constructorul Hunedoara.**

SERIA A X-a

Bradul Vișeu — Minerul Cavnic 3—2 (2—1)
Recolta Salonta — Gloria Baia Mare 3—0 (2—0)
C.I.L. Sighetul Marmației — Victoria Carei 1—0 (0—0)
Unirea Zalău — Topitorul Baia Mare 4—0 (1—0)
Voința Carei — Măgura Șimleul Silvaniei 3—0 (reprezentare)
Constructorul Baia Mare — Minerul Baia Mare 3—0 (1—0)
Someșul Satu Mare — Bihoreana Marghita 1—1 (0—1)

(Corespondenți: T. Vulturar, Gh. Coträu, V. Mihali, M. Bontoiu, Tr. Silaghi, T. Teodor și A. Verba).

1. **VICTORIA CAREI**	26	17	3	6	65—23	37
2. Minerul B. Sprie	26	12	7	7	41—17	31
3. Bihoreana Marghita	26	13	5	8	39—30	31
4. Unirea Zalău	26	11	8	7	31—22	30
5. Minerul Cavnic	26	10	8	8	39—27	28
6. Topitorul Baia M.	26	11	5	10	31—41	27
7. Bradul Vișeu	26	10	6	10	28—41	26
8. Someșul Satu M.	26	10	5	11	34—29	25
9. C.I.L. Sighet	26	11	3	12	29—32	25
10. Recolta Salonta	26	10	4	12	32—46	24
11. Constr. Baia M.	26	7	8	11	42—50	22
12. Voința Carei	26	9	4	13	28—40	22
13. Gloria Baia M.	26	8	6	12	20—37	22
14. Măgura Șimleu	26	6	2	18	21—45	14

S-a calificat pentru barajul Diviziei B: **Victoria Carei.**
Au retrogradat din Divizia C: **Măgura Șimleul Silvaniei și Gloria Baia Mare.**

SERIA A XI-a

Someșul Beclean — Chimica Tîrnăveni 4—4 (1—2)
Minerul Rodna — Dermata Cluj 3—1 (2—0)
Unirea Dej — Industria sîrmei Cîmpia Turzii 0—6 (0—4) !?!
Tehnofrig Cluj — Metalul Aiud 1—2 (0—1)
Arieșul Cîmpia Turzii — Viitorul Tg. Mureș 3—0 (1—0)
Arieșul Turda — C.I.L. Gherla 2—1 (0—1)
Soda Ocna Mureș — Progresul Năsăud 5—2 (3—2)

(Corespondenți: I. Pintea, Gh. Balint, T. Prodan, E. Fehervari, P. Tonea, P. Lazăr și E. Tîrnăveanu).

1. **IND. SÎRMEI C. T.**	26	20	1	5	74—19	41
2. Chimica Tîrnăveni	26	18	4	4	67—22	40
3. Arieșul Turda	26	14	4	8	48—29	32
4. C.I.L. Gherla	26	12	6	8	45—28	30
5. Metalul Aiud	26	12	5	9	46—30	29
6. Dermata Cluj	26	12	5	9	33—24	29
7. Unirea Dej	26	9	8	9	33—37	26
8. Soda Ocna Mureș	26	9	6	11	28—35	24
9. Viitorul Tg. Mureș	26	9	3	14	46—42	21
10. Arieșul C. Turzii	26	8	5	13	25—34	21
11. Tehnofrig Cluj	26	7	7	12	24—40	21
12. Someșul Beclean	26	7	4	15	31—88	18
13. Minerul Rodna	26	5	7	14	31—79	17
14. Prog. Năsăud	26	5	5	16	31—55	15

S-a calificat pentru barajul Diviziei B: **Industria sîrmei Cîmpia Turzii.**
Au retrogradat din Divizia C: **Minerul Rodna și Progresul Năsăud.**

SERIA A XII-a

Tractorul Brașov — Carpați Covasna 3—0 (3—0)
Politehnica Brașov — Textila Odorheiul Secuiesc 4—2 (3—0)
Unirea Cristurul Secuiesc — Oltul Sf. Gheorghe 1—2 (0—1)
Forestierul Tg. Secuiesc — Carpați Brașov 1—0 (1—0)
Colorom Codlea — Minerul Bălan 1—3 (0—2)
A.S. Miercurea Ciuc — Torpedo Zărnești 1—0 (1—0)
Viitorul Gheorghieni — Metrom Brașov 1—4 (0—2)

(Corespondenți: E. Bogdan, G. Carol, V. Lorintzi, L. Bucs, N. Seceleanu, G. Lorac și Cs. Malnasi).

1. **METROM BRAȘOV**	26	21	2	3	74—9	44
2. Tractorul Brașov	26	17	4	5	69—22	38
3. Politehnica Bv.	26	10	11	5	31—22	31
4. Textila Odorhei	26	11	7	8	33—31	29
5. Forestierul Tg. Sec.	26	11	7	8	29—30	29
6. Carpați Brașov	26	11	5	10	38—31	27
7. Oltul Sf. Gh.	26	10	7	9	41—41	27
8. Torpedo Zărnești	26	9	8	9	30—30	26
9. Carpați Covasna	26	10	5	11	23—41	25
10. Viit. Gheorghieni	26	8	8	10	38—47	24
11. Minerul Bălan	26	8	8	10	17—33	24
12. Unirea Cristur	26	5	6	15	25—49	16
13. A.S. M. Ciuc	26	4	7	15	19—39	15
14. Colorom Codlea	26	3	3	20	18—65	9

S-a calificat pentru barajul Diviziei B: **Metrom Brașov.**
Au retrogradat din Divizia C: **Colorom Codlea și A.S. Miercurea Ciuc.**

LOTO PRONOSPORT

ÎN ATENȚIA PARTICIPANȚILOR DE LA TRAGEREA EXCEPȚIONALĂ LOTO DIN 20 IUNIE

● Tragerea va avea loc la București în sala Clubului Finanțe Bănci din strada Doamnei nr. 2 cu începere de la ora 18.30. Tragerea va fi radiodifuzată iar panoul cu rezultate va fi televizat în cursul serii.

● Depunerea biletelor cîștigătoare se va face pînă sîmbătă 24 iunie 1972, la ora 13 în orașele de reședință județeană și pînă vineri 23 iunie 1972, la ora 13, în celelalte localități.

● Omologarea premiilor se va efectua joi 29 iunie 1972.

● Astăzi este ULTIMA ZI în care vă mai puteți procura biletele pentru tragerea Pronoexpres de miercuri 21 iunie, tragere care oferă participanților autoturisme la alegere și numeroase premii în bani.

CÎȘTIGURILE TRAGERII PRONOEXPRES nr. 24 din 14 iunie

Extragerea I: cat. 1: 1 var. 25% a 100.000 și 3 var 10% a 40.000 lei; cat. 2: 3,80 a 15.733 lei; cat. 3: 25,60 a 2.335 lei; cat. 4: 143,10 a 404 lei; cat. 5: 213,70 a 280 lei; cat. 6: 6.586,45 a 40 lei.

REPORT CAT. 1 = 1.212.795 lei.

Extragerea a II-a: cat. A: 1 var. 10% a 100.000; cat. B: 5,30 a 18.543 lei; cat. C: 23,75 a 4 138 lei, cat. D: 1.477,45 a 60 lei; cat. E: 132,50 a 200 lei; cat. F: 2.970,20 a 40 lei.

REPORT CAT. A = 84.085 lei.

Cîștigul de 100.000 lei jucat 25% de la cat. 1 a fost obținut de FORIS ANTON din Cluj, iar cîștigul de 100.000 lei jucat 10% de la cat. A a fost obținut de TEOHARIE DUMITRU din București.

Rubrică redactată de LOTO-PRONOSPORT

DOUĂ VICTORII CU REZONANȚĂ PENTRU JOCURILE DE LA MÜNCHEN

Cu mai puțin de 70 de zile înaintea Jocurilor Olimpice, două dintre rezultatele înregistrate de reprezentanții atletismului nostru rețin în mod deosebit atenția. Este vorba de succesele repurtate de **Carol Corbu** și **Argentina Menis**, la Milano și, respectiv, la Bergamo, în fața unor adversari redutabili, mari favoriți pentru medaliile de aur ale supremei competiții a atletismului mondial.

Pentru a treia oară în decursul acestui an, Carol Corbu s-a întîlnit, în concurs direct, cu Viktor Saneev, campionul olimpic al probei de triplu salt, fost recordman mondial. Și de două ori victoria i-a revenit sportivului român, prima oară la Moscova, în februarie : 16,73 m față de 16,65 m, a doua oară acum, la Milano, de data aceasta în aer liber, 17,10 față de 16,70 m. După cum poate vă amintiți, Saneev a cîștigat în fața lui Corbu, la campionatele europene de sală de la Grenoble (16,97 m — 16,89 m), dar recordmanul nostru a acuzat atunci o evidentă neacomodare cu podiumul, extrem de elastic, pe care se execută elanul pentru sărituri.

Victoria de simbătă a lui Corbu asupra trioului speranțelor sovietice pentru München **(Saneev, Besonov, Bariban)**, atleți redutabili, cu mari posibilități în lupta pentru medalii, demonstrează indiscutabil calitățile sale fizice și tehnice, dar și pe cele psihice, această ultimă confruntare de la Milano fiind, după părerea noastră, nu numai o dispută sportivă, ci și una, să zicem, de tatonare psihică. Faptul că recordmanul român a obținut chiar de la prima încercare rezultatul de 17,10 m (al doilea din cariera sa sportivă), a fost de natură să-i solicite la maximum pe adversari și, în primul rînd, pe cel mai tare dintre ei, adică pe Saneev, la un răspuns prompt. Acesta nu i-a fost dat însă la Milano, dar cunoscîndu-i posibilitățile, trebuie să așteptăm că-l va da cît de curînd ! Deci, atenție Corbu !

A doua performanță de răsunet internațional, al cărui ecou s-a făcut auzit, de acum, în întreaga lume a atletismului, a fost victoria **Argentinei Menis** asupra campioanei europene, **Faina Melnik**, recordmana mondială a probei de aruncare a discului. Este de fapt prima înfrîngere pe care atleta sovietică o suportă de la C.E. de la Helsinki, din august anul trecut, și pînă acum, învingătoarea fiind tînăra noastră campioană Argentina Menis. Din păcate, de la acest important concurs de la Bergamo, n-am putut avea în timp util legătura telefonică cu delegația noastră sportivă, informațiile primite de la unul dintre organizatori fiind astfel destul de sărace. Sub rezerva unei completări mai ample, la înapoierea în Capitală a atletelor, judecînd însă după valoarea cifrelor înregistrate în Italia, evidenta scădere față de media obișnuită a rezultatelor celor două mari favorite la medalia olimpică de aur presupunem că s-a datorat în primul rînd, ca și în cazul duelului Corbu-Saneev, tot unor factori de ordin psihic. Mai tare la Bergamo (cît și-a dorit Argentina Menis o întîlnire cu această faimoasă recordmană mondială !), campioana noastră a izbutit un succes concludent, la o diferență de aproape un metru (80 cm) care, în mod firesc, îi va da, desigur, aripi pentru a se pregăti și mai bine decît a făcut-o pînă acum, pentru a aborda poate ceva mai relaxată — psihic — viitoarele confruntări cu aruncătoarele din elita mondială a probei, cu precădere cele programate la München, în zilele de 8 și 9 septembrie (calificările și, respectiv, concursul olimpic propriu-zis).

Știind-o bine pe această fată cît este de serioasă în pregătire, cîtă ambiție are și mai ales cît de bine știe să lupte în concursuri, indiferent de cine-i sînt partenerele de întrecere, nutrim convingerea că stă în puterile ei ca la München să fie, din nou, cea mai... tare și ca pînă atunci să aducă noi corectări recordului său republican.

Romeo VILARA

★

Recent a avut loc la Budapesta concursul dotat cu „Cupa Népszava" în cadrul căruia au fost înregistrate, între altele, următoarele rezultate : 400 m : Gutierez (Cuba) 47,3 ...4. Gh. Tănăsescu (România) 48,4 ; **800 m :** Medjimurec (Iugoslavia) 1:47,6 ...5. Z. Gaspar (România) 1:50,5 ; **1500 m :** Molnar (Ungaria) 3:44.5 ... 9. Gaspar 3:48,4; **400 mg:** Arva (Ungaria) 51,9 ...5. Tănăsescu 53,4 ; FEMEI : **800 m :** Zsilak (Ungaria) 2:09,8 ...6. Maria Lincă (România) 2:12,9 ; **1500 m :** Ligetkuti (Ungaria) 4:17.1 ...6. Lincă 4:19,7 ; **suliță :** Paulanyi (Ungaria) 59,90 m, ...6. Eva Zörgö (România) 50,86 m.

sportul în lume

Turneul de polo de la Budapesta

ROMÂNIA - S.U.A. 6-1

BUDAPESTA, 19 (prin telefon). Mai întîi, rezultatul meciului Ungaria — S.U.A. desfășurat duminică seara, la o oră înaintată, în cadrul turneului internațional de polo, test preolimpic, găzduit de piscina de pe insula Margareta. Sportivii țării gazdă au manifestat o superioritate netă, cîștigînd cu 9—4 (3—2, 3—1, 1—1, 2—0), prin punctele înscrise de Szivos 4, Bodnar, Sarosi, Görgenyi, Kasas și Konrad III. Pentru învinși au marcat Sheerer 2, Bradley și Asch.

Luni seară, reprezentativa României a jucat cu cea a S.U.A., pe care a întrecut-o cu categoricul scor de 6—1 (1—0, 2—1, 2—0, 1—0). Poloiștii români s-au apărat foarte bine cînd au fost în inferioritate numerică și au concretizat cu siguranță cînd au fost în superioritate. În general, echipa s-a comportat bine, evoluînd la valoarea ei. Au marcat: Lazăr 2, Novac 2, Culineac, Zamfirescu, respectiv Lindroth. Formații : **ROMÂNIA : Huber (Scurei) — Mihăilescu, Zamfirescu, Novac, D. Popescu, Cl. Rusu, Rus, Culineac, Nastasiu, Lazăr ; S.U.A. : Hagens — Webb, Kole, Weitzenberg, Sheerer, Bradley, Asch, Willeford, Saari, Parker, Lindroth.** S-au remarcat **Lazăr, Novac, Huber, Mihăilescu** (în apărare). A arbitrat bine **M. Mangulllot** (Spania).

În deschidere, formația **Ungariei** a dispus la limită de cea a **R. F. a Germaniei:** 5—4 (2—0, 0—0, 1—2, 2—2).

La ora închiderii ediției, se desfășoară partida **Iugoslavia — Olanda.** După prima repriză, scor 1—1.

Marți, în ziua a treia a turneului, au loc întîlnirile R.F.G. — Iugoslavia, Olanda — S.U.A. și România — Ungaria.

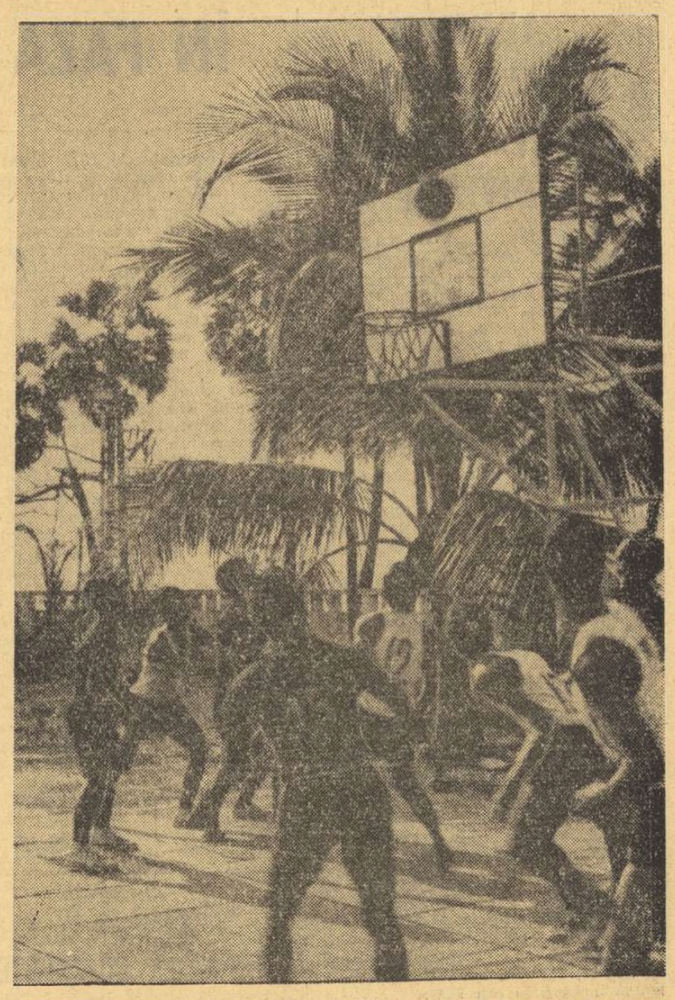

Pe vastele teritorii ale Cambodgiei, eliberate de forțele patriotice ale Frontului Unit Național, populația țării își reia activitățile normale. Se reîntorc pe terenurile de întrecere și iubitorii de sport, așa cum sînt acești tineri baschetbaliști, pe care-i vedem — în fotografia transmisă de Agenția A.K.I. — disputîndu-și cu ardoare balonul sub panourile umbrite de palmieri.

A FOST FĂCUT AL TREILEA PAS SPRE „SALATIERA DE ARGINT"

(Urmare din pag. 1)

riac în fața lui Panatta, n-ar fi făcut-o nici Rod Laver...". Că un meci de „Cupa Davis" este **altceva,** știam de mult. Dar că Ilie Năstase este capabil să joace un tenis la nivel de perfecțiune, după numai cîteva zile de la insuccese grele în turnee, aceasta am aflat-o poate abia acum.

Este interesant de consemnat și opinia unui mare specialist italian, gazetarul **Rino Tommasi,** care editează la Roma revista „Tennisclub" : **„Am pronosticat 4—1 pentru România încă înainte cu săptămini. Dar, nu mă pot lăuda că am reușit în pronostic. Eu credeam că punctul nostru va fi făcut de Panatta la Țiriac. Ori, aci s-a produs o adevărată cotitură în meci, prin excepționala prestație a „veteranului" român. Tînărul nostru campion n-a arătat rezistența nervoasă și resursele de voință pe care le necesită o întrecere atît de importantă. Felicitări echipei României !".**

Victoria obținută, pe care o savurăm acum din plin, nu ne scutește totuși să trecem prin filtrul analizei cîteva amănunte din „laboratorul" în care s-a pregătit acest succes. Astfel, am notat cu satisfacție — pentru prima oară după un răstimp destul de îndelungat — calitatea bună a terenului central de la Progresul. Prin efortul conducerii clubului și strădania personală a amenajatorilor, s-a putut juca, în sfîrșit, în condiții corespunzătoare, ceea ce a contribuit din plin la factura tenisului prestat. Dacă terenul de joc a trecut examenul, nu același lucru se poate spune despre bătrînele noastre tribune. Ca și în numeroase alte ocazii, ele s-au dovedit cu totul neîncăpătoare față de cererea enormă de bilete. Desigur, iubitorii sportului din Capitală așteaptă de mai multă vreme un nou stadion de tenis. Dar pînă la realizarea acestui deziderat, este de neînțeles de ce nu se poate monta o tribună metalică în plus.

Nerezolvată rămîne problema unor jucători de rezervă capabili să suplinească măcar într-o anumită măsură absența fortuită a unuia din cei doi titulari ai echipei noastre. Folosindu-l mereu pe Petre Mărmureanu, trecut de vîrsta promisiunilor, nu facem nici un pas înainte. Primele concursuri de selecție din acest an au promovat un jucător cu perspective, Toma Ovici. Acesta a cedat acum locul lui Ion Santei, care și-a adus parcă aminte că a fost cîndva o mare speranță. Dar la prima defecțiune survenită (accidentarea lui Țiriac), tot lui Mărmureanu i se acordă încrederea. **Cînd vom vedea pe cel de al patrulea jucător făcînd mai mult decît... încălzirea titularilor ? Și cînd vom asista la consacrarea unui al doilea cuplu pentru proba de dublu?**

Iată cîteva subiecte de meditație, valabile chiar și într-o atmosferă de satisfacție, ca aceea prilejuită de victoria într-un meci atît de important cum a fost cel cîștigat în fața Italiei.

AGENDA SĂPTĂMÎNII

19—24	TENIS	— Turnee internaționale la **Londra** (Queens Club), **Edinburgh** și **Eastbourne.**
19—23	CICLISM	— **Turul Elveției** (ultimele etape).
21	FOTBAL	— **Finlanda — Albania** (calificări C. M.) ; **Bulgaria — Italia** (amical) ; **„Cupa Independenței"**, în Braziliia (ultima etapă a preliminariilor).
21	ATLETISM	— **„Memorialul Rosicky"**, la Praga.
21	BASCHET	— **Europa — S.U.A.**, la Madrid (al treilea meci).
22—25	CĂLĂRIE	— Concursuri internaționale la **Ostende** și **Vichy.**
23—26	HALTERE	— **„Cupa Mării Baltice"**, la Leningrad.
24	FOTBAL	— Finala C. E. tineret : **U.R.S.S — Cehoslovacia** (primul meci)
24—25	ATLETISM	— **„Memorialul Méricamp"**, la Paris și Bourges.
24—25	CANOTAJ	— **Regata Amsterdam.**
25	AUTO	— **1 000 km de la Zeltweg** (Austria).
26	BOX	— Meciul de cat. grea **Cassius Clay — Jerry Chuany**, la Las Vegas.

CANOTOARELE NOASTRE ÎNVINGĂTOARE LA „REGATA GRÜNAU"

BERLIN, 19 (Agerpres). — În cadrul concursului internațional de canotaj academic „Regata Grünau", **echipajul feminin al României a cîștigat proba de schif patru plus unu** cu timpul de 3:28,70. Pe locurile următoare s-au clasat echipajele R. D. Germane — 3:29,69, U.R.S.S. — 3:31,73 și Cehoslovaciei —3:36,06. În proba masculină de patru fără cîrmaci, în care victoria a revenit unui echipaj din Dresda cu 6:30,44, canotorii români s-au situat pe locul doi cu 6:37,32.

Alte rezultate : **masculin :** schif simplu : Malicev (U.R.S.S.) — 7:33,01 ; **feminin :** schif simplu : Kuhlke (R.D. Germană) — 4:01,0.

RECORDUL MONDIAL LA PRĂJINĂ A RĂMAS ÎN PICIOARE

NEW YORK, 19 (Agerpres). — În ultima zi a Campionatelor de atletism ale S.U.A., care s-au desfășurat la Seattle, Dave Roberts a cîștigat proba de săritură cu prăjina cu un rezultat bun : 5,49 m. Tînărul atlet american (în vîrstă de 21 de ani) a eșuat în tentativa sa de doborîre a recordului mondial al probei (5,60 m), ratînd cele trei încercări efectuate la înălțimea de 5,61 m.

În cursa de 1 500 m, Jerome Howe a stabilit cea mai bună performanță mondială a sezonului cu timpul de 3:38,2. Cunoscutul sprinter Lee Evans și-a confirmat valoarea terminînd învingător în cursa de 400 m plat în 45,0. Pe locul secund, la numai o zecime de secundă, s-a clasat Vince Matthews.

Alte rezultate : 800 m — Dave Wottle 1:47,3 ; 400 m g — Dick Bruggerman 50,0 ; 200 m — Chuck Smith 20,7 (în semifinale a fost cronometrat în 20,6); 5 000 m — Mike Keogh 13:51,7; săritura în înălțime — Gene White 2.18 m ; triplusalt — John Craft 16,71 m ; aruncarea suliței — Fred Luke 84,56 m ; 3 000 m obstacole — James Dare 8:33,7 ; aruncarea discului — Jay Silvester 64,92 m.

TENISMENII AMERICANI ÎN FINALA ZONALĂ

CIUDAD DE MEXICO, 19 (Agerpres). — Echipa de tenis a S.U.A. s-a calificat pentru finala zonei americane a „Cupei Davis", în care va întîlni selecționata Chile.

În semifinala zonei, disputată la Ciudad de Mexico, în compania formației Mexicului, tenismenii americani au obținut victoria cu scorul de 5—0. În ultimele două partide de simplu, Stan Smith l-a întrecut cu 6—0, 6—3, 2—6, 6—4 pe Loyo Mayo, iar Harold Salomon a dispus cu 6—4, 6—1, 6—2 de Octavio Martinez.

ÎNTRECERILE PENTATLONIȘTILOR

La Kiev a început un concurs internațional de pentatlon modern, la startul căruia sînt prezenți sportivi de valoare din Ungaria, R. F. a Germaniei și U.R.S.S. Prima probă a competiției — scrima — a fost cîștigată de Pavel Lednev (U.R.S.S.) cu 1 161 p. urmat de Heiner (R.F.G.) — 1 025 p și Andras Balczo (Ungaria) cu 977 p.

CAMPIONATELE NAȚIONALE DE BOX

(Urmare din pag. 1)

zistență fostului campion național. Dar, o dată cu scurgerea timpului, Ganea a punctat tot mai sigur și a obținut o confortabilă victorie. **Ganea b.p. (5—0) Baba.** Ploieșteanul **Dumitru Rotăreanu** (gratificat cu calificarea în turneul final printr-o decizie eronată a arbitrilor la zona de la Timișoara), nu a putut face față preciziei de metronom a lui Constantin Stănescu (Muscelul C. Lung) care a lovit atunci cînd a trebuit, iar forța directelor sale l-au făcut pe Rotăreanu să asculte numărătoarea arbitrului în primul și al treilea rund. **Stănescu b.p. (5—0) Rotăreanu.** Ultimul meci din cadrul acestei categorii a pus față în față doi colegi de club, **Ștefan Boboc** și **Remus Cosma,** ambii de la Dinamo București. Dornic de afirmare, proaspătul dinamovist Remus Cosma a imprimat luptei o alură mai susținută și datorită insistenței în atac a convins pe trei din cei cinci judecători să-i recunoască superioritatea. **Cosma b.p (3—2) Boboc.**

Singura confruntare de la categoria semimijlocie a adus în ring pe **Paul Dobrescu** (Dinamo Buc.) și **Costel Gutui** (Voința Brăila). La debutul său în această categorie, dinamovistul a demonstrat că a făcut o alegere potrivită. Cu cîteva partide de rodaj în plus, Dobrescu poate emite justificate pretenții la centura de campion. Confruntarea lui cu brăileanul a fost dură, uneori presărată cu destule neregularități. **Dobrescu b.p. (5—0) Gutui.**

Mijlociii au debutat cu meciul **Alec Năstac** (Steaua) — **Ion Olteanu** (Dinamo Buc.) După 8 minute de luptă lentă (într-un singur sens), Olteanu a fost oprit să boxeze de către arbitru, pentru rănire. **Năstac b.ab. 3 Olteanu.** Celelalte rezultate ale categoriei : **Ion Moldovan** (Voința Cluj) **b.p. (3—2) Florian Bobi** (Olimpia Buc.), **Ion Peter** (Dinamo Bv.) b.ab. 1 **Mircea Capotă** (Gloria Buzău), **Gheorghe Chivăr** (Steaua) **b.p. (5—0) Ion Chivu** (U.M. Tim).

După tradiționala festivitate de deschidere (cu prilejul căreia am remarcat printre oficiali pe arbitrii internaționali oaspeți **Bernard Mascot** — Franța și **Siegfried Hahn** — R.F.G.), reuniunea de seară a debutat cu meciurile categoriei semiușoară. Încercarea lui **Gh. Pușcaș** (Steaua) de a reveni în plutonul fruntaș, într-un meci cu arcadele reciproc deschise, n-a fost agreată de arbitri, care au acordat victoria colegului său de club, **Gh. Ciochină.** Astfel : **Ciochină b.p. (4—1) Pușcaș.** În celelalte meciuri : **Ion Agapi** (Nicolina Iași) **b.p. (4—1) Aurel Simion** (Muscelul C. Lung), **Antoniu Vasile** (Dinamo) **b.p. (5—0) Adolf Seibel** (Progresul Brăila), **Aurel Iliescu** (Farul) **b.ab. 3 Vasile Morea** (A.S.A. Cluj). Categoria mijlocie mică : **Ion Györffi** (Dinamo) **b.p. (5—0) Tudor Nicolae** (Metalul Buc.), **Alexandru Tirboi** (Farul) **b.ab. 3 Gheorghe Man** (C.S.O. Baia Mare). **Ion Mocanu** (Metalul Bocșa Română) **b.ab. 3 Ermil Constantinescu** (Electroputere Craiova), **Sandu Tirilă** (Constructorul Galați) **b.ab. 2 Nicolae Moț** (Motorul Arad). Categoria grea : **Ilie Dascălu** (Dinamo Buc.) **b.p. (5—0) Gheorghe Bunea** (Voința Brăila), **Constantin Varan** (CSM Reșița) **b.p. (4—1) Nicolae Rusu** (Industria Sîrmii Cîmpia Turzii). În ultimul meci al serii, **Anghel Iancu** (Muscelul C. Lung) a trecut de unul dintre adversarii cei mai dificili, **Ion Sănătescu** (Voința Galați), anunțîndu-se drept candidatul cel mai indicat într-o posibilă finală cu Ilie Dascălu. **Iancu b.p. (5—0) Sănătescu.**

FOTBAL meridiane

Ediția a IV-a a „Campionatului Europei" s-a încheat

NICI O FAVORITĂ N-A PIERDUT !

● Grăbiții văd în reprezentativa R. F. a Germaniei pe campioana mondială 1974

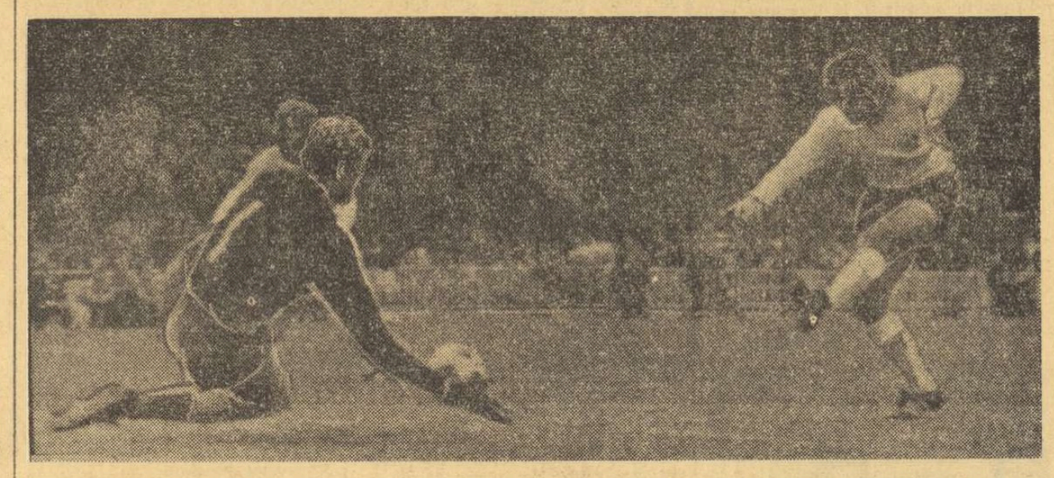

Rudakov, cel mai bun jucător al selecționatei Uniunii Sovietice în finala de duminică, respinge o minge puternic șutată de Müller. Telefoto A.P.

„Campionatul Europei" sau **„Cupa Europei"** sau **„Campionatul european"** — denumirile sub care apare, în mod valabil — întrecerea selecționatelor naționale de pe continentul nostru — a încheiat ediția sa nr. 4 respectînd o regulă la care, se vede treaba, ține cu tot dinadinsul : **aceea de a avea de fiecare dată un nume nou pe tabela laureaților.** Pentru că nici o campioană n-a reușit pînă acum să reediteze victoria și cele patru competiții au top atîtea nume diferite de echipe învingătoare : **Uniunea Sovietică, Spania, Italia** și, de duminică după-amiază, **Republica Federală a Germaniei.**

Victoria selecționatei vest-germane completează tabloul celor mai cuminți rezultate din întreaga istorie a competiției. „Ediția belgiană" trebuie considerată ca una care a respectat totalmente „calculele hîrtiei", toate cele patru întîlniri terminîndu-se cu succesul formațiilor favorite. **R.F. a Germaniei** și **Uniunea Sovietică** se prezentau cu șanse mai mari de victorie în semifinale și ele au materializat aceste șanse: belgienii, beneficiari ai „calculelor hîrtiei", le-au confirmat și ei în partida pentru locurile 3—4. În sfîrșit, în finală, echipa condusă de **Helmuth Schön,** recomandată de un sezon excelent și de un anterior 4—1 în fața adversarei sale din ultima partidă a turneului, a reeditat victoria de la München la aceeași diferență.

Toate comentariile pe care le-am citit, sub semnăturile cele mai prestigioase, alături de declarațiile venite de la **Bruxelles,** subliniază valoarea remarcabilă a noii campioane a **Europei,** jocul ei complet, pornit de la cele mai moderne principii, acelea ale universalității fotbalului și — deci — a jucătorilor. Reprezentativa **R.F. a Germaniei** a repetat, cu alți actori și mijloace, dar după același scenariu, fotbalul prezentat de **Ajax** în finala cu **Internazionale** din cealaltă mare competiție a continentului nostru. Credem că elementele remarcabile ale jocului fotbaliștilor vest-germani sînt schimbările de rîtm, utilizate cu mare efect, și avantajul de a putea prezenta în fața porții adverse cu certe șanse de materializare, a mingilor favorabile, pe oricare dintre cei 10 jucători de cîmp. O ilustrare a afirmației noastre o constituie golul marcat de **Wimmer,** mijlocaș în origine, apărut în acea fază pe poziție de vîrf de atac și realizînd pătrunderea și șutul aidoma unui specialist al acelui post. Foarte mulți se grăbesc să desemneze reprezentativa vest-germană drept viitoarea campioană a lumii. Dar primii care socotesc că lumea se pripește cu pronosticurile sînt chiar **Helmuth Schon, Beckenbauer** et comp.

Selecționata **Uniunii Sovietice,** cu un unsprezece plin de prezențe tinere **(Kolotov, Kazinkevici, Troșkin, Baidacinii, Onișcenko, Konkov)** a apărut pentru a treia oară în finala **„Campionatului Europei",** fiind echipa care a reușit cele mai numeroase performanțe din această competiție. Ea a cedat unui adversar superior sub raport tehnic și tactic. După înfrîngerea de la **München** era de așteptat încercarea de a găsi antidoturi un — doi-uriilor fulgerătoare ale echipei **R.F. a Germaniei.** Dar nici de această dată, cu toate eforturile lui **Hurtiiava,** acțiunile surprinzătoare și pline de variație, desfășurate sub „dirijoratul de inspirație" al lui **Beckenbauer** și **Netzer,** n-au putut fi contracarate. Meritul echipei antrenată de Ponomarev rămîne însă acela de a nu fi urmărit tăierea acțiunilor, fringerea ritmului de joc și de a nu fi anulat astfel spectacolul.

Selecționata **Belgiei** a realizat — prin medalia de bronz obținută — cea mai bună performanță a sa după 42 de ani (medalie de aur la J.O. 1920) și reușita ei este remarcată în unanimitate. După cum echipa **Ungariei,** prin acest loc 4 în clasamentul oficial al fotbalului european, revine în atenția opiniei sportive a continentului după o destul de lungă perioadă de anonimat.

Eftimie IONESCU

SUPORTERII DEVIN UN PERICOL

BRUXELLES 19 (Agerpres). — Agențiile internaționale de presă comentează pe larg desfășurarea finalei campionatului european.

În cronica sa, comentatorul agenției „France Presse" remarcă, printre altele, că **echipa R. F. a Germaniei este fără îndoială, la ora aceasta, cea mai bună formație europeană. Comportarea în ansamblu a echipei vest-germane —,** scrie același comentator — **o instalează în fruntea favoritelor viitorului campionat mondial.**

Într-o declarație făcută corespondentului agenției „U.P.I.", antrenorul echipei R. F. a Germaniei, Helmuth Schön, a spus : **„Cu mici excepții, aceasta va fi echipa pe care o voi prezenta la campionatul mondial. Mulți dintre componenții ei sînt încă jucători foarte tineri care pot da în continuare un randament sporit. Echipa mea a jucat mult mai bine ca în partida împotriva Belgiei din semifinale. Echipa U.R.S.S. a arătat că posedă o condiție fizică excelentă. De multe ori, jucătorii sovietici au fost periculoși pe contraatac. În încheiere, vreau să spun că, pe viitor, suporterii diferitelor echipe devin periculoși pentru formația pe care o susțin, deoarece nu știu să-și calmeze nervii și invadează terenul de joc. Acesta este un lucru inadmisibil și, în viitor, organizatorii trebuie să treacă la măsuri corespunzătoare pentru a evita incidente de acest gen".**

CUPA INDEPENDENȚEI

În preliminariile „Cupei Independenței" au fost programate șase partide. Performera zilei a fost echipa **Boliviei,** care a reușit să termine la egalitate : 1—1 (0—1) cu redutabila selecționată a **Iugoslaviei.** Au marcat Katarinski (min. 32), respectiv Pariente pentru Bolivia. Reprezentativa **Franței** a obținut o nouă victorie, de data aceasta în fața **Columbiei :** 3—2 (2—1). Au marcat : Loubet, Larque și Molitor (din lovitură de la 11 m), respectiv Mesa și Pinneiros (din 11 m). Selecționata **Portugaliei** a dispus de **Chile** cu 4—1 (1—0), prin golurile marcate de Diniz (2), Eusebio și Humberto. **Peru** a dispus cu 1—0 (0—0) de **Venezuela,** prin punctul victoriei realizat de Ramirez (min. 65). Scorul etapei l-au obținut fotbaliștii **argentinieni** învingători cu 7—0 în fața selecționatei **Americii Centrale.** Cel mai bun jucător de pe teren a fost Rodolfo Fischer, autorul a patru goluri. În sfîrșit, **Irlanda** a dispus cu 3—2 de Ecuador.

Iată fruntașele celor trei grupe preliminare înaintea ultimei etape : grupa I-a : 1. **Franța** — 6 p ; grupa a II-a : 1. **Portugalia** — 6 p ; grupa a III-a : 1. **Paraguay** — 4 p ; 2. Peru — 4 p ; 3. Iugoslavia — 3 p.

ALTE REZULTATE

● Selecționata olimpică a Braziliei a susținut la Porto Alegre un meci de verificare cu formația vest-germană S. V. Hamburg. Olimpicii brazilieni au terminat învingători cu scorul de 4—1 (4—1).

● În finala „Cupei Iugoslaviei", echipa Hajduk Split a învins cu scorul de 2—1 (1—0) formația Dinamo Zagreb. Au marcat : Jovanovici și Surjak, respectiv Senzen.

● În semifinalele turneului organizat cu prilejul inaugurării stadionului olimpic din Alger, o selecționată formată din jucători algerieni și marocani a întrecut cu scorul de 2—0 (0—0) echipa orașului Budapesta. Învingătorii vor întîlni în finala turneului echipa braziliană Palmeiras, care a dispus cu 1—0 (1—0) de Milan.

TELEX

În prima zi a turneului internațional masculin de handbal, care se desfășoară în localitatea poloneză Mielec, echipa locală Stal a întrecut cu scorul de 17—11 (10—6) formația cehoslovacă Tatran Presov. Într-un alt joc, Sport Klub Leipzig (R.D. Germană) a dispus cu 16—13 (8—5) de echipa poloneză Pogon Zabrze.

■

Cu prilejul unui concurs atletic, care a avut loc în localitatea Luedenscheid (R.F. a Germaniei), o echipă formată din sprinterii vest-germani Ehl, Klotz, Ommer și Bieler a stabilit cea mai bună performanță europeană a anului în proba de ștafetă 4x100 m plat, cu timpul de 39,0. Recordul european oficial al probei este de 38,4 și aparține, din anul 1968, echipei Franței.

■

Cursa ciclistă internațională „Midi Libre" s-a încheiat cu victoria rutierului francez Cyrille Guimard, urmat de olandezul Zoetemelk — la 3 sec. francezii Hezard și Poulidor — ambii la 10 sec., și belgianul Van Impe — la 12 sec. Ultima etapă a competiției (Millau — Mende) a fost cîștigată de portughezul Andrade, cronometrat pe distanța de 206 km cu timpul de 5 h 40.

■

Etapa a 3-a a Turului ciclist al Elveției, desfășurată pe ruta Soleure — Balmberg (12 km contracronometru individual), a revenit sportivului portughez Joaquin Agostinho, în 27:15. Pe locurile următoare s-au clasat francezii Roger Pingeon — 27:50 Raymond Delisle — 28:04 și elvețianul Josef Fuchs — 28:06. În clasamentul general individual continuă să conducă italianul Donato Giuliani.

■

Confirmînd forma excelentă manifestată în acest sezon, cunoscutul automobilist brazilian Emerson Fittipaldi a obținut o nouă victorie internațională. Concurînd pe o mașină „Lotus", el a cîștigat cursa de formula I, desfășurată pe circuitul Vallelunga (în apropiere de Roma), parcurgînd 256 km în 1 h 37:31 (medie orară 157,478 km). Pe locul secund s-a clasat italianul Andrea de Adamich („Surtees Ford"), urmat de compatriotul său Nanni Galli („Tecno Martini") și englezul Mike Beutler („March").

■

La Paris, în prezența a peste 35 000 de spectatori, campionul mondial la box la cat. mijlocie, argentinianul Carlos Monzon și-a apărat titlul, învingîndu-l prin abandon pe șalangerul său, francezul Jean Claude Bouttier. Meciul a fost oprit la începutul reprizei a 13-a.

■

La Varșovia, în fața unui mare număr de spectatori, s-a desfășurat meciul internațional amical de volei dintre reprezentativele Poloniei și Braziliei. Voleibaliștii polonezi au obținut victoria cu scorul de 3—0 (15—0, 15—10, 15—3).

■

Proba de simplu a turneului internațional de la Beckenham (Anglia) a revenit sovieticului A. Metrevelli, învingător cu 6—2, 7—5 în fața indianului Amritraj. La feminin, a cîștigat Olga Morozova (U.R.S.S.), învingătoare cu 6—4, 6—1, în fața englezoaicei Jill Cooper.

■

Turneul internațional de tenis de la Bristol a fost cîștigat de australianul Bob Hewitt, care în finală a dispus cu scorul de 6—4, 6—3 de Olmedo (S.U.A.).

■

Orașul italian Porto san Giorgio a găzduit recent meciul de gimnastică dintre reprezentativele feminine ale Cehoslovaciei și Italiei. Sportivele cehoslovace au obținut victoria cu 368—363,15. La individual, primul loc a fost ocupat de gimnasta cehoslovacă Dormakova cu 74,35 p. urmată de compatrioata sa Nemetova cu 74,25 puncte. Prima clasată dintre sportivele italiene a fost Marchi — locul 4 cu 73,25 puncte.

ultimele știri ○ ultimele rezultate ○ ultimele știri

FINALELE CAMPIONATELOR DE TINERET LA LUPTE LIBERE

BACĂU, 19 (prin telefon, de la trimisul nostru, M. Trancă). Luni, în sala Tineretului din localitate și-au dat întîlnire 120 de tineri luptători, specialiști ai luptelor libere, pretendenți la titlurile de campioni. În prima zi, competitorii au avut de făcut față unui adevărat tur de forță, concursul desfășurîndu-se „non-stop", de dimineață pînă după-amiază, în jurul orei 19, timp în care participanții au avut de susținut cîte patru meciuri. Să recunoaștem, un mare efort, căruia nu-i pot face față decît cei foarte bine pregătiți. După cele patru tururi, au rămas în concurs cei mai valoroși sportivi, printre care Gorjan, Gh. Gheorghe, Șt. Gheorghe, Brîndușan (semimuscă), Potîrniche, Gheorghiu, Dorobanțu, Șuba (pană), C. Emilian, C. Fodorea (semiușoară). De menționat că în prima zi n-au fost înregistrate surprize, aceasta și datorită faptului că sorții nu au pus încă față în față pe favoriți, predominînd victoriile prin tuș. Meciurile cheie vor avea loc mîine (n.r. azi) cînd se vor stabili și campionii.

MECIUL DE BASCHET EUROPA—S.U.A.

Aseară, la Geneva, s-a desfășurat cea de a doua întîlnire dintre selecționatele masculine de baschet ale Europei și S.U.A. La ora închiderii ediției (după prima repriză) formația europeană conducea cu scorul de 40—32.

RECORD EUROPEAN LA NATAȚIE

Cu prilejul unui concurs de natație desfășurat la Huizen (Olanda), tînăra înotătoare olandeză Hansie Bunschoten, a stabilit un nou record european în proba de 1 500 m liber cu timpul de 17:46,3, depășind cu 4,8 vechiul record deținut de italianca Novella Calligaris. În prezent, Hansie Bunschoten, deține recordurile europene în probele de 400 m — 800 m și 1 500 m liber.

Redacția și administrația : București, str. Vasile Conta nr. 16 ; telefoane : centrala 11.10.05, secția corespondenți 11.51.09, interurban 72 și 286 ; telex : sportrom buc. 180, Tiparul I. P. „Informația", București 40.368

Biblioteca municipală
Tîrgu-Mureș

PROLETARI DIN TOATE ȚĂRILE, UNIȚI-VĂ!

Sportul

ZIAR AL CONSILIULUI NAȚIONAL PENTRU EDUCAȚIE FIZICĂ ȘI SPORT

ANUL XXVIII — Nr. 7092 | 4 PAGINI 30 BANI | Miercuri 21 iunie 1972

VIZITA ÎN ȚARA NOASTRĂ A ȘEFULUI STATULUI CAMBODGIA, SAMDECH NORODOM SIANUK

În cea de-a doua zi a vizitei oficiale de prietenie în țara noastră, Altețele Lor Regale, prințul Norodom Sianuk și prințesa Monique Sianuk, celelalte persoane oficiale cambodgiene au fost oaspeții municipiului Pitești, luînd cunoștință cu acest prilej de unele aspecte ale dezvoltării economice a acestui important centru industrial al României.

În drum spre Pitești, numeroși oameni ai muncii din localitățile prin care a trecut coloana mașinilor oficiale au salutat cu deosebită căldură pe solii poporului cambodgian. La intrarea în județul Argeș, în comuna Glimbocata, Altețele Lor Regale sînt salutate de tovarășul Gheorghe Năstase, prim-secretar al Comitetului județean Argeș al P.C.R., președintele Consiliului popular județean, de alți reprezentanți ai organelor județene de partid și de stat. Corul comunal intonează un cîntec de bun-venit pe meleagurile argeșene. Potrivit tradiției, oaspeților li se oferă pîine și sare, ploști cu vin, buchete de flori. Coloana mașinilor oficiale escortată de motocicliști, se îndreaptă apoi spre noua zonă industrială a Piteștiului de la Colibași. Primul obiectiv al vizitei este Uzina de autoturisme Pitești — mîndrie a industriei noastre constructoare de mașini.

Prințul Norodom Sianuk, alte persoane oficiale cambodgiene se opresc la diferite locuri de muncă, exprimînd înalte aprecieri la adresa gradului de tehnicitate al utilajelor, a organizării procesului de fabricație.

Pretutindeni în vizita prin sectoarele întreprinderii, solii poporului cambodgian au fost salutați cu căldură de colectivul de muncitori, tehnicieni și ingineri.

Vizita solilor poporului cambodgian a continuat apoi în zona industrială de sud a orașului, unde în anii construcției socialiste s-au înălțat trei mari unități — Combinatul petro-chimic, Uzina de negru de fum și o modernă rafinărie, care alcătuiesc Grupul industrial de petrochimie. O dată cu intrarea în producție a acestor întreprinderi, care au permis valorificarea superioară a materiilor prime din subsolul acestor meleaguri — petrolul, orașul de pe Argeș — Piteștiul — a intrat în rîndul marilor centre industriale ale României socialiste.

După vizita prin unitățile industriale din Pitești, tovarășul Gheorghe Năstase, prim-secretar al Comitetului județean Argeș al P.C.R., președintele Consiliului popular județean, a oferit un dejun în onoarea Alteței Sale Regale, prințul Norodom Sianuk, și a Alteței Sale Regale, prințesa Monique Sianuk.

★

Șeful statului Cambodgia, președintele Frontului Unit Național al Cambodgiei, Alteța Sa Regală, prințul Norodom Sianuk, împreună cu Alteța Sa Regală, prințesa Monique Sianuk, au oferit, marți, în saloanele Casei Centrale a Armatei, un dineu în onoarea președintelui Consiliului de Stat al Republicii Socialiste România, președintele Consiliului Național al Frontului Unității Socialiste, secretar general al Partidului Comunist Român, tovarășul Nicolae Ceaușescu și a tovarășei Elena Ceaușescu.

Au participat tovarășii Ion Gheorghe Maurer, împreună cu soția, Elena Maurer, Gheorghe Pană, Gheorghe Rădulescu, Ilie Verdeț, Gheorghe Cioară, Florian Dănălache, Emil Drăgănescu, Janos Fazekas, Ștefan Voitec, Mihai Gere, Ion Ioniță, Ion Pățan, Ion Stănescu, Ștefan Andrei, Ion Dincă cu soțiile, Maria Groza, vicepreședinte al Marii Adunări Naționale, Constantin Stătescu, secretarul Consiliului de Stat, Corneliu Mănescu, ministrul afacerilor externe, membri ai C.C. al P.C.R., ai Consiliului de Stat și ai guvernului, conducători ai unor instituții centrale și organizații obștești.

Au luat parte persoanele oficiale care îl însoțesc pe șeful statului Cambodgia — domnii Ieng Sary, Sarin Chhak, cu soția, Huot Sambath, cu soția, Thiounn Prasith și Alteța Sa prințul Sisowath Methavi.

La începutul dineului au fost intonate imnurile de stat ale Republicii Socialiste România și Cambodgiei.

În timpul dineului, care s-a desfășurat într-o atmosferă de caldă cordialitate, prințul Norodom Sianuk și tovarășul Nicolae Ceaușescu au rostit toasturi.

Campionatele naționale de box

GRUIESCU ȘI MORARU, ELIMINAȚI DIN COMPETIȚIE!

● Meciuri bune — arbitraje slabe ● În semifinale: Pometcu - Amăzăroaie și Nedelcea - Dumitrescu

Prima reuniune de ieri ne-a prilejuit reîntîlnirea cu candidații categoriei cocoș. Lui **Mircea Toni** (Constructorul Galați) nu i-au trebuit decît 4 minute și jumătate pentru a diminua forțele lui **Ion Angelescu** (CSM Reșița) și a-l sili să se recunoască învins. **Toni b.ab.2 Angelescu.** În schimb, **Octavian Anderco** (Voința Cluj) și **Octavian Badea** (Farul Constanța) au furnizat un meci confuz, care nu merita nici un învingător, față de calitatea mediocră a evoluției. Arbitrii au decis, fără convingere: **Badea b.p. (3—2) Anderco.** Prima surpriză de răsunet a campionatelor s-a înregistrat în partida dintre colegii de club (Dinamo) **Adrian Moraru** și **Marin Peia.** Favoritul întîlnirii (beneficiar al unei îndelungate prezențe în lotul de seniori), tot mai greoi în mișcări, a suportat asaltul tînărului Peia (20 de ani), plin de forță, cu alonjă și temperament de veritabil cocoș, care s-a impus prin frecvența și claritatea loviturilor sale. **Peia b.p. (3—2) Moraru.** Cu garda pe părți opuse, **Iulian Lungu** (Metalul București) și **Vasile Kiss** (ASA Cluj) au oferit un meci tipic cu lovituri laterale puternice, urmate de inevitabile clinciuri. Cu mai multă luciditate în acțiuni, clujeanul ar fi meritat victoria, dar 3 arbitri (din păcate) au văzut altfel. **Lungu b.p (3—2) Kiss.** La această categorie, familia fostului campion național al categoriei cocoș, Constantin Lăzăreanu, oferă o cupă memorială celui ce va obține titlul.

PROGRAMUL PRIMEI SEMIFINALE

(azi, de la ora 19, la patinoarul „23 August")

Categoria semimuscă: **Șt. Băiatu — P. Ganea, C. Stănescu — R. Cosma.**

Categoria semiușoară: **Gh. Ciochină — I. Agapi, Antoniu Vasile — A. Iliescu.**

Categoria mijlocie-mică: **I. Györffi — Al. Tîrboi, I. Mocanu — S. Tirilă.**

Categoria mijlocie: **A. Năstac — I. Moldovan, I. Peter — Gh. Chivăr.**

Categoria grea: **G. Schubert — I. Dascălu, C. Varan — A. Iancu.**

Calistrat Cuțov (dreapta) pregătește upercutul de stînga cu care va încheia lupta.
Foto: Paul ROMOȘAN

La categoria ușoară, **Calistrat Cuțov** (Dinamo București) a debutat cu o victorie facilă în fața lui

Victor BĂNCIULESCU
Paul IOVAN

(Continuare în pag. a 4-a)

ÎN CINSTEA CONFERINȚEI NAȚIONALE A PARTIDULUI ȘI A CELEI DE-A 25-A ANIVERSĂRI A REPUBLICII

Voința unanimă a comuniștilor, a tuturor muncitorilor, țăranilor și intelectualilor:

CINCINALUL ÎNAINTE DE TERMEN!

La această oră ar fi greu de făcut o adunare a cifrelor de mare cutezanță pe care clasa noastră muncitoare s-a hotărît să le înfăptuiască în plus peste angajamentul luat inițial în cadrul întrecerii socialiste pornite la începutul acestui an.

Dar, fără îndoială, putem afirma încă de pe acum că ne aflăm în fața unui tablou unic de efervescență creatoare a poporului, care a răspuns printr-un „Da!" unanim chemării patriotice a partidului, a secretarului său general, **de a munci mai bine, mai cu spor, pentru îndeplinirea înainte de termen a cincinalului și a contribui, astfel, la un progres mai rapid al economiei, la sporirea avuției naționale, pentru ridicarea României la noi acte de bunăstare și civilizație.**

Conferințele extraordinare ale organizațiilor județene de partid, care se desfășoară în întîmpinarea și pregătirea Conferinței Naționale a P.C.R. din 19—21 iulie, au abordat cu un spirit de cea mai înaltă responsabilitate comunistă problematica vastă și complexă a perfecționării întregii activități sociale din țara noastră, socotind-o ca pe un imperativ major al actualei etape de făurire a societății socialiste multilateral dezvoltate în România.

În telegrame, străbătute de un vibrant entuziasm, adresate Comitetului Central al Partidului, tovarășului NICOLAE CEAUȘESCU, sînt sintetizate **preocupările pentru sporirea necontenită a producției, hotărîrea de a da patriei produse de calitate superioară, mai ieftine, la un nivel competitiv mondial, de a face totul pentru a îndeplini înainte de termen cincinalul.**

O trecere în revistă a acestor angajamente ne oferă o imagine tonică, demnă să stîrnească un sentiment de justificată mîndrie patriotică.

Județul Ilfov, de pildă, **va da o producție marfă industrială peste plan în valoare de 140 milioane lei, va dubla livrările suplimentare la export, va produce 6,6 mii tone grîu și secară, 16 000 tone porumb și 7 000 tone legume mai mult la fondul central al statului.**

De pe meleagurile județului Olt răsună un angajament ferm: **1 000 tone aluminiu, 2 100 tone produse cărbunoase, 1 000 mc lemn peste sarcinile planificate; însămînțarea în culturi duble a unei suprafețe de 38 000 ha.**

Au cu ce se mîndri și muncitorii din județul Mureș: ei au realizat în primele 5 luni ale acestui an **o producție industrială suplimentară de 134 milioane lei, din angajamentul total de 320 milioane lei prevăzuți pînă la sfîrșitul lui 1972.**

Nu se lasă mai prejos nici cei din județul Caraș-Severin. Ei vor da în acest an **175 de milioane lei în plus**

(Continuare în pag. a 3-a)

LA ROMAN: O frumoasă duminică cultural-sportivă

Ștrandul Tineretului din Roman a fost gazda unei duminici cultural-sportive care s-a bucurat de un deosebit succes. Organizatorii — Comitetul municipal U.T.C. și Consiliul municipal al sindicatului, în colaborare cu C.M.E.F.S. Roman, au asigurat un program atractiv din care nu au lipsit întrecerile de volei (s-au întrecut echipele celor două licee teoretice, Șc. profesională F.Z.R. și Metalul I.M. Roman), demonstrațiile de handbal (cu participarea echipelor de băieți și fete ale Școlii sportive și Liceului teoretic nr. 2) concursurile de înot ale tinerilor din școli și întreprinderi, precum și jocuri de fotbal și tenis de cîmp.

De o bună primire s-au bucurat demonstrațiile de box ale echipei A. S. Laminorul, precum și evoluția fanfarei Uzinei de țevi.

TINERETUL PARTICIPĂ LA CONSTRUCȚIA NOULUI STADION

În apropierea ștrandului din municipiul Roman, se construiește un modern stadion, cu pistă de atletism, cu teren auxiliar de antrenament, cu vestiare spațioase și bloc sanitar, cu terenuri de handbal, volei, tenis de cîmp.

Capacitatea tribunelor terenului de fotbal va fi de 25 000 de locuri.

În aceste zile, în cinstea Conferinței Naționale a partidului, precum și a celei de a XXV-a aniversări a Republicii, tinerii din școlile și întreprinderile romașcane prestează mii de ore de muncă patriotică în vederea amenajării acestei moderne baze sportive, cu care locuitorii orașului se vor mîndri.

George GROAPĂ, coresp.

Universitarii clujeni în luptă cu apărarea Stelei, într-unul din jocurile — întotdeauna interesante între acești doi adversari — disputate la București. Ce va fi diseară? Pe Stadionul 23 August, meciul începe la ora 20. Avem toate motivele să credem că va fi o partidă interesantă

ETAPĂ FIERBINTE, ASTĂZI, ÎN DIVIZIA A DE FOTBAL

Astăzi, penultima etapă! O etapă care ar putea simplifica totul sau menține tulbure apele clasamentului, pînă la 25 iunie. Această a XXIX-a etapă prezintă cîteva meciuri de al căror rezultat depinde în mod direct titlul și soarta celei de a doua retrogradate. Din acest punct de vedere, partida de la Iași, dintre **Politehnica** și **U.T.A.**, pare capul de afiș al zilei. Un meci nul în Dealul Copoului ar clarfica „ecuația campioanei" în favoarea echipei F. C. Argeș, consumînd, iremediabil, drama ieșenilor. Dar, la Iași, se poate produce oricare din cele trei rezultate posibile...

Alte două meciuri care ne vor reține atenția, în strînsă legătură cu duelul din dulce tîrg al Ieșilor, se vor disputa la Ploiești, între **Petrolul** și **Dinamo**, și la Cluj, între **C.F.R.** și **Farul.** Dacă partida de pe Someș pare favorabilă clujenilor, mai dificil este verdictul pentru jocul de la Ploiești, acolo unde Dinamo, în revenire de formă, ar putea recîștiga punctul pierdut în fața aceluiași adversar în tur (sau poate mai mult de un punct!), îngreuind și mai mult sarcina echipei lui Oană. Petroliștii, însă, nu se gîndesc decît la victoria salvatoare. Tot un meci cu implicații pentru zona fierbinte se va juca la Craiova, între o echipă fără griji, **Universitatea,** și alta, **Jiul,** neliniștită de perspectivele teoretice destul de amenințătoare. Jiul va încerca să obțină punctul de aur pentru a nu se mai gîndi la... Divizia B. La București, două partide interesante mai ales pentru... **„U" Cluj,** echipă care va încerca să confirme forma bună în care se află de o bună bucată de vreme. Interesant de urmărit cum va replica **Steaua** fostului său antrenor, Ștefan Onisie. În celălalt joc din Capitală, un veritabil duel al portarilor Răducanu și Adamache. Fără îndoială, rezultatul partidei **Rapid—Steagul roșu** va depinde mult de cei doi goal-keeperi. Dar nu numai de ei...

CLASAMENTUL LA ZI

1.	F. C. Argeș	28	17	3	8	44-32	37
2.	U.T.A.	28	14	7	7	49-28	35
3.	„U" Cluj	28	15	5	8	38-25	35
4.	A.S. Armata	28	13	7	8	32-28	33
5.	Dinamo	28	12	7	9	44-31	31
6.	Steagul roșu	28	11	8	9	30-20	30
7.	Rapid	28	13	4	11	39-33	30
8.	S.C. Bacău	28	13	4	11	40-39	30
9.	Univ. Craiova	28	12	5	11	37-33	29
10.	Steaua	28	9	8	11	32-26	26
11.	Farul	28	8	9	11	25-34	25
12.	Jiul	28	9	7	12	24-34	25
13.	C.F.R.	28	8	7	13	24-34	23
14.	Petrolul	28	8	7	13	21-38	23
15.	Politehnica	28	5	12	11	28-39	22
16	Crișul	28	3	8	17	15-48	14

Două partide care, practic, nu pot influența cele două zone de interes ale clasamentului: **F. C. Argeș — Crișul** și **S. C. Bacău — A. S. Armata Tg. Mureș.** Piteștenii au cîștigat și în tur, la Oradea, și nu vor putea pierde chiar acum, cînd sînt numai la doi pași (a se citi: două etape) de împlinirea marelui vis. La Bacău, gazdele vor încerca să demonstreze în ultimul joc în fața publicului propriu că au depășit perioada.... asteniei de primăvară.

Aceasta ar fi etapa de azi, privită prin prisma unor simple calcule teoretice. Ceea ce nu exclude rezultatele-surpriză, care ar putea complica și mai mult clasamentul înaintea ultimei etape.

Turneul internațional al României

O importantă verificare a luptătorilor înaintea Jocurilor Olimpice de la München

● Și-au anunțat participarea mulți concurenți reputați

Vineri, sîmbătă și duminică, în sala Floreasca din Capitală, se vor desfășura întrecerile celei de a XI-a ediții a **Turneului internațional de lupte greco-romane și libere ale României.** Competiția, programată cu puțin timp înaintea confruntărilor de la München, constituie un prilej excelent de verificare a sportivilor care vor concura pe saltelele olimpice. Așa se explică și faptul că și-au anunțat prezența numeroși luptători de mare reputație în arena internațională. Iată, de altfel, cîteva spicuiri din telegramele sosite pînă ieri.

Lotul Ungariei cuprinde, printre alții pe **Ferenc Seres** (cat. semimuscă), vicecampion european, **Lásźlo Rácz** (pană), clasat pe locul IV la campionatele mondiale de anul trecut, **Antal Steer** (semiușoară), medaliat cu argint la campionatele europene din 1966 și la cele din acest an, vicecampion mondial, **Csaba Hegedüs** (semimijlocie), deținătorul titlului de campion mondial al categoriei, **Ferenc Kiss** (semigrea), de două ori campion european și medaliat cu argint la C.M. 1970 — de la greco-romane —, **Jozsef Rusznyák** (semiușoară), vicecampion european în anul 1970, **Károly Bajko** (mijlocie), medalie de argint la aceeași ediție a C.E., **Jozsef Csatáry** (semigrea), vicecampion mondial în 1970 — la libere.

Dintre luptătorii din R.D. Germană rețin atenția în mod deosebit **Jürgen Möbius** (semimuscă), vicecampion european în 1970, la greco-romane, **Wolfgang Nitschke** (ușoară), medaliat cu argint la C.E. 1970, **Peter Döring** (mijlocie), aflat printre protagoniști la ultimele mari confruntări — la libere.

Daniel Robin (ușoară), cîștigătorul medaliilor de argint la Jocurile Olimpice de la Ciudad de Mexico atît la greco-romane cît și a libere, este liderul lotului francez.

Ieri au sosit în Capitală luptătorii din Maroc și cei din Israel.

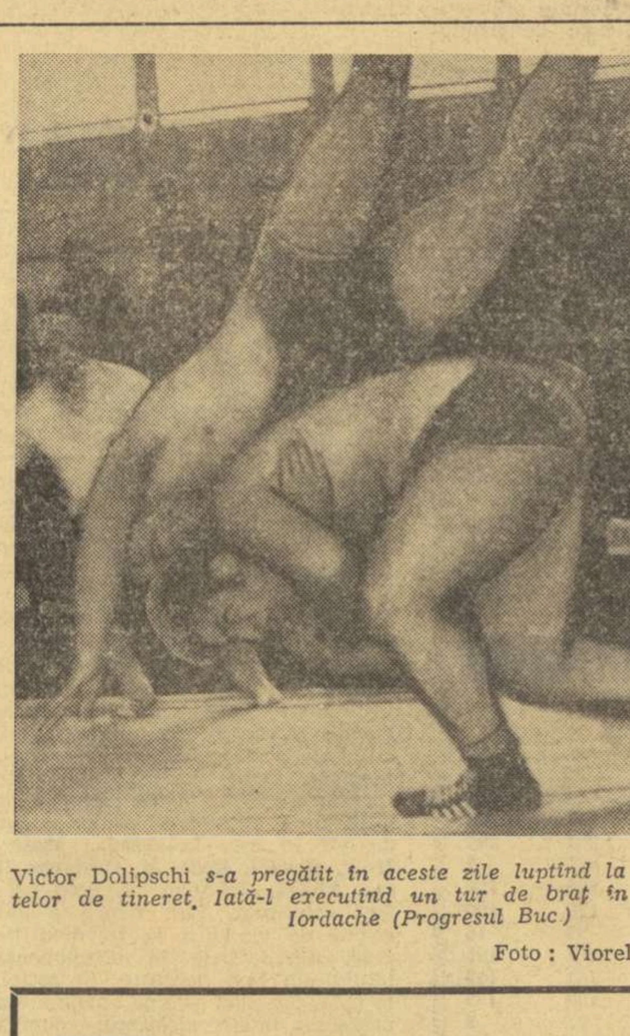

Victor Dolipschi *s-a pregătit în aceste zile luptînd la finalele campionatelor de tineret. Iată-l executînd un tur de braț în partida cu Marin Iordache (Progresul Buc)*

Foto: Viorel AVRAM — Bacău

Sporturile olimpice se prezintă

AZI: HANDBALUL

O trecere în revistă a potențialului olimpic al handbalului românesc, în pag. a 2-a

CREȘTEREA ȘI EDUCAREA COPIILOR ÎN SPIRIT COMUNIST, O MISIUNE DE ÎNALTĂ RESPONSABILITATE!

● *Dialog cu conf. univ. EMIL DOMOCOS, directorul Centrului național de perfecționare a cadrelor care muncesc cu pionierii*

Cu mai bine de trei ani în urmă lua ființă pe lîngă Consiliul Național al Organizației Pionierilor (al cărui organism este) **Centrul național de perfecționare a cadrelor care muncesc cu pionierii.** O instituție destinată să asigure ridicarea la un nivel superior, în raport direct cu cerințele, cu exigența mereu crescîndă a vieții noastre sociale, a gradului de pregătire a celor care și-au făcut un veritabil crez, o datorie de onoare din a crește și educa, în spirit comunist, generațiile în formare, milioanele de copii, încadrați în rîndul „cravatelor roșii".

Despre aceste obiective și în general despre modul cum își desfășoară activitatea această instituție postuniversitară a avut amabilitatea să ne vorbească conf. univ. Emil DOMOCOȘ, directorul Centrului național de perfecționare a cadrelor care muncesc cu pionierii.

— Pentru început, dacă vreți, o prezentare sintetică a structurii organizatorice a Centrului...

— Centrul funcționează cu două catedre: prima, de **„Pedagogie și viață de organizație"** — practic vorbind, de conducere a muncii pionierești — a doua, de „Aplicații practice" în domeniul activităților sportiv-turistice și de pregătire pentru apărarea patriei, știință și tehnică, muzică — realizate printr-o multitudine de forme și mijloace. Sigur, vă interesează cu precădere elementele de referință din sfera catedrei de aplicații practice, activitățile cu caracter sportiv-turistic.

— Înțelegem, din această sumară prezentare, că tot ceea ce se referă la activitatea educativă a pionierilor, realizată, de exemplu, prin sport și turism, intră nemijlocit în preocupările Centrului...

— Da! Pornind de la formele cele mai simple ale exercițiului fizic (de la jocurile organizate la nivelul grupei și detașamentului, deci a clasei) și pînă la acțiuni de masă, de amploare, cum ar fi inițierea copiilor în învățarea înotului — acțiunea „Delfin", pentru practicarea turismului — „Roza vînturilor" sau expedițiile „Cutezătorii", anul acesta de dimensiuni neobișnuite, cu peste 1 500 de echipaje — expedițiile cicloturistice, demonstrațiile și parăzile sportive, acțiunile de pregătire a pionierilor și școlarilor pentru apărarea patriei ș.a. Tot între „granițele" acestei catedre se află organizarea cinecluburilor pionierești, a cercurilor tehnice-aplicative de radio, de carturi, de aero și navomodele etc.

— Privit, la scară națională, fiecare asemenea obiec-

Tiberiu STAMA

(Continuare în pag. a 3-a)

66 de zile pînă la inaugurarea Olimpiadei

Sporturile olimpice se prezintă

AZI: HANDBALUL

SELECȚIONATA ȚĂRII NOASTRE LUPTĂ PENTRU MEDALIILE DE AUR!

● HANDBALIȘTII ROMÂNI LA J.O. DIN 1936 ● DISPAR EFECTELE SCHIMBULUI DE GENERAȚII ? ● CEA MAI DIFICILĂ CONFRUNTARE DIN ISTORIA HANDBALULUI ● 24 DE JUCĂTORI PENTRU 16 LOCURI ● ECHIPA ROMÂNĂ ȘI CAMPIONATELE MONDIALE

Handbalul este un sport cu vechi tradiții în țara noastră. La puțin timp după ce a fost „inventat" în Germania, acest sport a fost practicat pe meleagurile noastre, iar la primele manifestări internaționale, reprezentativa României s-a numărat printre participante. La început, în condițiile grele ale practicării sportului pe timpul trecutelor regimuri, cu rezultate modeste. Mai tîrziu, însă, după Eliberare, pe fondul unei dezvoltări de masă cuprinzătoare și al unui sprijin permanent și eficient, handbalul românesc a prins să se afirme tot mai insistent, ajungînd să domine cu autoritate ierarhia mondială, în fruntea căruia se află încă, pe baza clasamentului competițiilor oficiale.

Buna organizare a întrecerilor interne, creșterea permanentă a numărului de echipe, în special de juniori, ridicarea continuă a noi cadre de tehnicieni, mulți dintre ei apreciați și peste hotare (un mare număr de antrenori români lucrează în prezent în diferite țări) — toate la un loc au determinat puternica afirmare pe plan internațional a handbalului românesc.

În aceste zile, cei mai buni dintre miile de handbaliști din țara noastră se pregătesc cu asiduitate pentru unul dintre cele mai dificile, dar — tocmai prin aceasta — onorante examene competiționale: TURNEUL OLIMPIC. Avîntul cunoscut, în ultimul timp, de acest sport în foarte multe țări, saltul valoric, spectaculos prin dimensiunile sale, realizat de o bună parte dintre reprezentativele naționale, dorința fierbinte de afirmare anunță că turneul olimpic va fi una dintre cele mai severe întreceri din istoria handbalului. Prin această prismă, misiunea jucătorilor români, care au de apărat și un palmares frumos, este dintre cele mai dificile. Acest lucru nu sperie însă pe nimeni. Dimpotrivă.

Ambiția, dorința de a fi la înălțimea încrederii acordate, de a onora speranțele iubitorilor sportului din țara noastră sînt factori care amplifică mobilizarea titularilor lotului în munca de pregătire. Avînd alături antrenori pricepuți, cu vaste posibilități, olimpicii handbalului se străduiesc, în aceste zile, să ridice cît mai sus stacheta nivelului lor general de pregătire, pentru a putea aspira astfel la medaliile de aur, a căror cucerire ar însemna nu doar o victorie de moment, ci o confirmare a justeței locului de frunte pe care-l ocupă în prezent handbalul românesc în lume!

CEA MAI DIFICILĂ CONFRUNTARE DIN ISTORIA HANDBALULUI

Organizarea, după 36 de ani, a încă unui turneu olimpic de handbal a constituit — pe lîngă firească satisfacție provocată în rîndurile iubitorilor acestui sport din toate țările — o puternică emulație printre jucători și antrenori, răscolind ambiții competiționale pe care ritmul de desfășurare a campionatelor mondiale și ierarhiile bine cunoscute și respectate ale acestei întreceri le temperau cu regularitate. Noutatea disputei olimpice, aureola — mult mai strălucitoare — a unei medalii la competiția de la München, ecoul firesc mai larg al unei astfel de victorii — toate concurează la o neobișnuită creștere a interesului pentru handbal, chiar și în unele țări în care acest sport se află încă în plină dezvoltarae și, deci, fără un standard valoric prea ridicat.

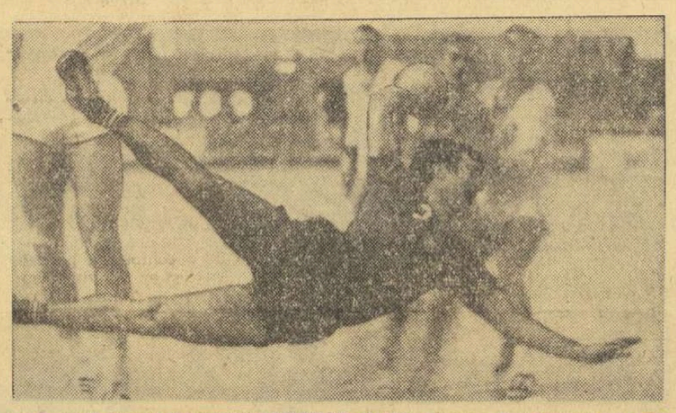

Maestrul emerit al sportului CRISTIAN GAȚU, găsește în fracțiuni de secundă soluții chiar și la cele mai dificile momente de atac. Îl vedeți în fotografie, scăpat în plonjon spre poarta adversă, în finala C. M. din 1970.

Nu a fost, așadar, un lucru de mirare, faptul că încercînd să realizăm, nu de mult, o anchetă printre antrenorii unora dintre cele mai bune echipe reprezentative din lume **(Iugoslavia, R. D. Germană, Suedia, Cehoslovacia și România)**, cu scopul de a le afla părerile referitoare la ocupantele podiumului olimpic, am primit răspunsuri dintre cele mai ambigue, fără precizări; cu rețineri în pronunțarea numelor echipelor. Unul singur dintre cei chestionați, **Roland Matsson** (Suedia) a răspuns fără ezitare: **„Pronosticul meu ? Iată-l: 1. Iugoslavia, 2. România, 3. Uniunea Sovietică !"**. Lăsînd însă la o parte fermitatea opiniilor acestui reputat tehnician, un lucru rămîne cert: **handbalul masculin mondial se află în preajma uneia dintre cele mai echilibrate competiții din istoria sa.**

În aceste condiții, sarcina handbaliștilor români este dintre cele mai dificile. Ei au în fața lor cîteva formații mature, excelent sudate, alcătuite din jucători rutinați, cu o vastă experiență competițională, capabili să aplice facil, fără efort, scheme tactice variate de apărare și atac, cu o remarcabilă forță de joc. În această categorie intră, în primul rînd, selecționatele **Iugoslaviei, R. D. Germane și Ungariei.** Alături de ele există alte reprezentative care aspiră justificat la rezultate cît mai bune, pe fondul unei valori confirmată în ultimul timp de performanțele realizate la marile întreceri internaționale: **Uniunea Sovietică, Suediei, Cehoslovaciei și Norvegiei.** Ca să nu mai vorbim de formația țării gazdă, **R. F. a Germaniei**, și ea considerată, pe drept cuvînt, printre favoritele turneului olimpic.

Concluzia care se impune este că lupta va fi dintre cele mai aprige, fără menajamente, cu o angajare fizică totală, cu o precizie și o disciplină tactică fără repros, deoarece orice greșeală va fi plătită, în mod cert, foarte scump. Sînt lucruri de care membrii lotului nostru olimpic trebuie să fie de deplin convinși și, drept urmare, să nu-și acorde nici un moment de respiro în pregătire și în asprele dueluri sportive de la München. **Selecționata României are posibilități să se urce la J.O. pe cea mai înaltă treaptă a podiumului.** Pentru că nu puține vor fi acolo echipele care să beneficieze de o forță de aruncare ca cea a reprezentativei noastre **(Gruia, Gunesch, Kicsid, Birtalan, Schöbel, Dan Marin)**, de aportul unor excelenți tehnicieni ca **Gațu** sau **Samungi**, de vigoarea și rezistența unor pivoți ca **Stöckl, Licu** sau **Voinea** și de un portar ca **Penu**, care atunci cînd este în formă impune respect chiar și celor mai eficiente atacuri. Am mai adăuga soliditatea sistemului defensiv, care ne-a adus atîtea satisfacții la C.M. și varietatea mijloacelor tactice, cu care handbaliștii români au surprins la fiecare ediție a C.M.

Desigur nu poate fi neglijat nici faptul că în ultima perioadă de timp evoluția echipei noastre reprezentative nu a fost pe deplin mulțumitoare. Ea a cedat supremația la marile întreceri ale handbalului, pierzînd partide-cheie, în fața unor adversari, ce e drept, redutabili. Ea a cedat însă luptînd și apărîndu-și onorabil șansele. În nici una din evoluțiile ultime ale handbaliștilor români ei n-au fost depășiți în meciuri pe care ar fi meritat să le cîștige. În noiembrie 1971 sau în martie 1972 au cîștigat, cu adevărat, cei mai buni. Este un adevăr inatacabil. Dar să vedem cine va fi mai bun la München... Acolo, în „retorta olimpică" se vor distila cel mai bine principiile metodice de pregătire, valoarea echipelor, forța lor de joc, ca și perspectivele ce le au.

24 DE JUCĂTORI ÎȘI DISPUTĂ 16 LOCURI ÎN LOTUL OLIMPIC...

În momentul de față, 24 de handbaliști concurează pentru cele 16 locuri ale lotului care se va deplasa la München. Concurența — după cum se vede — este aprigă. Vă prezentăm, mai jos, pe „cei 24"...

	X	XX
CORNEL PENU (Dinamo București)	104	26
VIRGIL TALE (Universitatea Buc.)	4	31
ALEXANDRU DINCĂ (Steaua)	31	27
ȘTEFAN ORBAN (Steaua)	46	23
GHEORGHE GRUIA (Steaua)	112	32
VALENTIN SAMUNGI (Dinamo Buc.)	100	30
CRISTIAN GAȚU (Steaua)	86	27
GHEORGHE LICU (Dinamo Buc.)	84	27
RADU VOINEA (Universitatea Buc.)	27	22
VASILE CAPRĂ (Universitatea Cluj)	—	21
LAURENȚIU ROȘU (Universitatea Buc.)	—	23
GAVRILĂ KICSID (Steaua)	86	24
ROLAND GUNESCH (Politehnica Tim.)	82	28
ȘTEFAN BIRTALAN (Steaua)	45	24
DAN MARIN (Dinamo Buc.)	40	24
SIMION SCHÖBEL (Universitatea Cluj)	9	22
IOSIF WILLISCH (Dinamo Brașov)	—	22
WERNER STÖCKL (Steaua)	11	20
MIRCEA ȘTEF (Universitatea Buc.)	17	22
ADRIAN COSMA (Universitatea Buc.)	20	22
ION POPESCU (Steaua)	50	31
CONSTANTIN TUDOSIE (Universitatea Cluj)	4	22
CEZAR DRĂGĂNIȚĂ (Steaua)	—	18
CONSTANTIN HORNEA (Politehnica Galați)	—	23

Antrenorii lotului sînt NICOLAE NEDEF și OPREA VLASE, ambii antrenori emeriți, munca lor și în general întreaga activitate de pregătire fiind îndrumată și controlată de IOAN KUNST-GHERMĂNESCU, antrenor emerit, secretar al C.N.E.F.S.

X = jocuri în prima reprezentativă a țării
XX = vîrsta jucătorilor

PROGRAMUL DE LA J.O.

Selecționata României face parte din seria C a turneului olimpic, alături de formațiile **R. F. a Germaniei, Norvegiei și Spaniei.**

Programul jocurilor din această grupă este următorul:

30 august, la Böblingen:
ROMÂNIA — NORVEGIA.
palmares: 12 11 0 1 190—137

1 septembrie, la Augsburg:
ROMÂNIA — SPANIA
palmares: 5 5 0 0 116—69

3 septembrie, la München:
ROMÂNIA—R.F. a GERMANIEI
palmares: 11 7 0 4 198—179

Componența celorlalte serii: **A: Danemarca, Suedia, U.R.S.S., Polonia; B: R. D. Germană, Cehoslovacia, Islanda, Tunisia; D: Iugoslavia, Ungaria, S.U.A., Japonia.**

În cazul cînd se clasează pe primele două locuri ale seriei, echipa română va juca în grupa semifinală secundă alături de primele două clasate din seria D (foarte probabil Iugoslovia și Ungaria). De notat că în grupa semifinală contează rezultatele din seriile preliminarii.

„ȘEFUL DE PROMOȚIE"

Tînăra generație de jucători a handbalului românesc s-a impus cu autoritate în ultimul timp. Numărul și valoarea handbaliștilor introduși în acest sezon în lotul reprezentativ au făcut dificilă alegerea unui „șef de promoție". În cele din urmă l-am preferat pentru această onorantă postură pe RADU VOINEA, student al Institutului de Educație Fizică și Sport din București, component al formației divizionare Universitatea București (antrenor Eugen Trofin). Originar din Sighișoara, oraș în care și-a început în 1966 activitatea sportivă. Primul său antrenor a fost **prof. Lucian Albu** de la Sc. sportivă Sighișoara. Calitățile sale l-au făcut repede remarcat și după ce a debutat în echipa națională de juniori, a făcut parte de 18 ori din selecționata de tineret a țării. A fost promovat apoi în prima garnitură, în care a jucat de 27 de ori. Radu Voinea are în palmaresul său o victorie în „Cupa Țărilor Latine" (Portugalia — 1970) cu formația de tineret și un loc III la C.M. universitar (Cehoslovacia — 1971). Are 22 de ani, 79 de kg. și 1,84 m.

ECHIPA ROMÂNIEI LA PRIMA EDIȚIE A TURNEULUI OLIMPIC

S-a mai spus și cu alte ocazii și, din acest motiv, probabil că mulți dintre iubitorii handbalului știu că acest sport nu este pentru prima oară prezent în programul unei ediții a Jocurilor Olimpice. La München, cei mai buni handbaliști din lume au al doilea „rendez-vous" olimpic, deoarece pentru prima oară ei s-au întîlnit sub egida flamurei albe cu cele cinci cercuri înlănțuite, în 1936. Era cea dintîi competiție internațională oficială a acestui sport (abia în 1938 s-a organizat ediția inaugurală a campionatului mondial) și emoțiilor debutului, li s-au adăugat, în mod firesc, interesul, curiozitatea, dorința de a cunoaște — toate legate de primul contact internațional.

Primele trei locuri ale întrecerii — onorate cu medalii olimpice — au fost cucerite, în ordine, de: 1. **Germania**, învingătoare în turneul final asupra Austriei cu 10—6 (5—3) și asupra Elveției cu 16—6 (5—3); 2. **Austria**, care a întrecut Elveția cu 11—6 (6—3); 3. **Elveția.**

Nu lipsit de interes este faptul că la această competiție de debut a handbalului au fost prezenți și reprezentanții țării noastre. Selecționata României, deși lipsită de sprijinul oficialității din acea vreme, s-a aliniat totuși la startul întrecerii, adunîndu-și fondurile necesare deplasării din organizarea unui joc internațional (cu reprezentativa secundă a Germaniei) la Sibiu, din vînzarea de cocarde și de însigne. La Jocurile Olimpice, handbaliștii români au avut nesansa de a întîlni în jocurile preliminare două dintre cele trei echipe care, în cele din urmă, au suit pe podium. În primul meci, cu Austria echipa țării noastre a fost întrecută cu scorul de 3—18 (1—5), iar în cel de al doilea, cu Elveția a pierdut la limită, 6—8, (2—5), după ce nu cu mult timp înainte de final scorul era egal: 6—6. Apoi în partida de clasament, formația României a învins selecționata S.U.A. cu 10—3 (4—0), ocupînd în finalul competiției locul V.

Partidele de la J.O. de la Berlin s-au disputat la handbal în 11, pe teren mare. La München, la al doilea turneu olimpic, se va juca însă în 7.

„BALANSUL" SCHIMBULUI DE GENERAȚII...

Într-o formație de 7 sau de 11 jucători realizarea unității valorice și, mai ales, morale, precum și echilibrarea, iar apoi înmănunchierea într-un tot unitar a forței și vigoarei celor mai tineri cu experiența celor mai vîrstnici — sînt lucruri deosebit de dificile și nu la îndemîna oricărui antrenor. Marile competiții, la care am fost martori în ultimul timp, ne oferă multe exemple de echipe cu un palmares prestigios, dar care trecînd prin dificila perioadă a schimbului de generații, nu și-au putut valorifica pe deplin valoarea. Cazul selecționatei de fotbal a Braziliei la C.M. din 1966 este, credem, suficient de elocvent.

Reprezentativa masculină de handbal a țării noastre, care în ultimii 10—11 ani a dominat copios marile întreceri ale acestui sport, a trecut și ea printr-un asemenea moment. După două campionate mondiale (1961 și 1964) cîștigate de o manieră autoritară, echipa aceea de aur în care **Ivănescu, Moser, Hnat, Covaci, Redl, M. Costache II** sau **Nodea** alcătuiau un bloc perfect echilibrat, fără fisuri, a dat semne de vlăguire și, în mod firesc, modificările în componența lotului au fost necesare. Și astfel, la C.M. din 1967 echipa română s-a prezentat într-o alcătuire cumva eterogenă, în care handbaliștii mai vechi care „supraviețuiseră" în echipa reprezentativă **(Redl, Hnat, Moser, M. Costache II)**, nu formau o echipă bine sudată alături de noul val (pe atunci...) al handbalului românesc **(Penu, Gațu, Samungi, Licu, Marinescu, Goran).** Consecința ? Jucătorii români au terminat întrecerea, din Suedia, pe locul III. Dar, în continuare, fondul moral și valoric s-a refăcut și în 1970 selecționata țării noastre a triumfat iarăși. Mai departe, pe acest drum anevoios al marii performanțe, drum cu suișuri și coborîșuri (în cazul handbalului masculin niciodată, pînă acum, prea adînci...) schimbarea de generații a afectat iarăși forța competițională a reprezentativei noastre, care în sezonul 1971/1972 a cedat primul loc la unele mari și tradiționale confruntări internaționale, deoarece nu și-a găsit ritmul și unitatea tactică, neavînd vigoarea să forțeze victoria în partidele decisive.

Acum lucrurile au început să se limpezească. După firești convulsii determinate de restructurările din lot, formația s-a reașezat, își găsește drumul și mijloacele cele mai eficiente de luptă. Alături de mai vechii **Gruia, Samungi, Gațu, Penu, Licu** sau **Popescu** în echipă se afirmă tot mai insistent tinerii **Voinea, Cosma, Schöbel, Birtalan, Tudosie, Dan Marin, Stöckl, Orban, Capră** sau **Willisch.** Plătind un oarecare tribut lipsei lor de experiență, dar beneficiind de rutina celorlalți și de vigoarea celor tineri, echipa română, muncind în continuare neobosit, poate privi cu încredere apropiatul turneu olimpic.

PE PANOUL DE ONOARE AL ECHIPEI MASCULINE

Performanța (căci este, într-adevăr, vorba de o autentică performanță !) echipei masculine de handbal a țării noastre, comentată și apreciată de toți specialiștii, rămîne un fapt unic în istoria acestui sport: **în 10 ani (1961—1971) selecționata României a cucerit de trei ori medaliile de aur și o dată pe cele de bronz la campionatul mondial.** În dorința de a oferi cititorilor posibilitatea unei treceri în revistă a acestor succese de prestigiu, vom reaminti pe scurt felul în care echipa română a realizat aceste excelente rezultate.

2—12.III.1961 EDIȚIA A III-A A C.M., ÎN R. F. A GERMANIEI. ÎN PRELIMINARII, România a eliminat **Uniunea Sovietică** după două jocuri: Moscova 9—12 (6—5) și București 18—13 (10—8); la turneul final al C.M.: **România — Japonia** (Hassloch, 2 III) 29—11 (14—7), **România — Cehoslovacia** (Freiburg, 3. III) 8—12 (3—3), **România — Danemarca** (Dortmund, 5 III) 15—13 (6—7), **România — echipa unită a Germaniei** (Krefeld, 7 III) 12—9 (7—5), **România — Norvegia** (Münster, 9 III) 16—14 (9—6); **FINALA: România — Cehoslovacia** (Dortmund 12 III) 9—8 (4—4, 7—7). Echipa: M. Redl și I. Bogolea (portari), O. Telman, P. Ivănescu, G. Covaci, V. Hnat, I. Moser, A. Bulgaru, M. Costache II, Gh. Bădulescu, M. Costache I, C. Oțelea, Gh. Coman, O. Nodea; antrenori: Oprea Vlase, N. Nedef.

6—15.III.1964, EDIȚIA A IV-A A C.M., ÎN CEHOSLOVACIA. Echipa României a fost calificată din oficiu în turneul final; România — U.R.S.S. (Pardubice, 6 III) 16—14 (7—8), **România — Norvegia** (Pardubice 7 III) 18—10 (11—7), **România — Japonia** (Pardubice 9 III) 36—12 (16—7), **România — Danemarca** (Praga, 11 III). 25—15 (10—7), **România — Cehoslovacia** (Praga 13 III) 16—15 (9—7), **FINALA: România — Suedia** (Praga 15 III) 25—22 (14—13). Echipa: M. Redl, V. Tale, I. Bogolea (portari), J. Iacob, P. Ivănescu, O. Nodea, V. Hnat, I. Moser, A. Bulgaru, C. Oțelea, M. Costache II, I. Popescu, M. Costache I, Gh. Gruia, C. Nica; antrenori: I. Kunst — Ghermănescu, N. Nedef, E. Trofin.

12—21.I.1967, EDIȚIA A V-A A C.M. în SUEDIA. Echipa României a fost calificată din oficiu în turneul final: România — R.D.G. (12 I, Stockholm) 14—14 (7—7), **România — Canada** (Borlänge, 13 I) 27—3 (9—1), **România — U.R.S.S.** (Stockholm, 15 I) 15—13 (7—9), **România — Ungaria** (Linköping, 17 I) 20—19 (13—12), **România — Cehoslovacia** (Västeräs, 19 I) 17—19 (10—11), campioană mondială: Cehoslovacia, **jocul pentru locurile III—IV: România — U.R.S.S.** (Västeräs, 21 I) 21—19 (8—11, 18—18). Echipa: M. Redl, C. Penu, Al. Dincă (portari), J. Iacob, M. Costache II, Gh. Gruia, C. Oțelea, V. Samungi, C. Gațu, I. Moser, Gh. Licu, C. Nica, V. Hnat, Gh. Goran, R. Gunesch, I. Popescu; antrenori: I. Kunst-Ghermănescu, N. Nedef, E. Trofin.

26.II—8.III1970, EDIȚIA A VI-A A C.M., ÎN FRANȚA. Echipa României a fost calificată din oficiu în turneul final: România — Franța (Paris, 26 II) 12—9 (7—2), **România — Elveția** (Amiens, 28 II) 22—7 (9—6), **România — R. F. a Germaniei** (Caen, 1 III) 14—15 (9—5), **România — Suedia** (Paris, 3 III) 15—13 (10—6), **România — Danemarca** (Lyon, 5 III) 18—12 (9—6); **FINALA: România — R.D.G.** (Paris, 8 III) 13—12 (4—5, 10—10, 11—11). Echipa: C. Penu, Al. Dincă, St. Orban (portari), V. Samungi, Gh. Gruia, C. Oțelea, C. Gațu, R. Gunesch, C. Kicsid, Gh. Licu, Gh. Goran, C. Nica, I. Popescu, M. Marinescu, T. Moldovan, St. Birtalan; antrenori: N. Nedef, O. Vlase, E. Trofin.

PALMARESUL ECHIPEI ROMÂNIEI DE HANDBAL ÎN 7

1. AUSTRIA	2	1	0	1	35	24
2. R. A. EGIPT	1	1	0	0	19	11
3. BULGARIA	5	5	0	0	107	63
4. CEHOSLOVACIA	22	13	4	5	337	305
5. CANADA	1	1	0	0	27	3
6. DANEMARCA	12	9	1	2	196	158
7. ELVEȚIA	9	8	0	1	183	106
8. FINLANDA	1	1	0	0	32	16
9. FRANȚA	9	9	0	0	173	101
10. R. D. GERMANĂ	12	7	2	3	162	150
11. R. F. A GERMANIEI	11	7	0	4	198	179
12. GERMANIA (echipa unită)	1	1	0	0	12	9
13. ISLANDA	7	5	1	1	125	106
14. IUGOSLAVIA	21	7	3	11	289	337
15. JAPONIA	4	4	0	0	114	44
16. NORVEGIA	12	11	0	1	190	137
17. POLONIA	5	3	0	2	87	75
18. SPANIA	5	5	0	0	116	69
19. SUEDIA	10	6	1	3	155	148
20. UNGARIA	16	8	3	5	256	225
21. UNIUNEA SOVIETICĂ	13	10	1	2	214	175
Total	179	122	16	41	3027	2441

Întrebările care circulă cu insistență în aceste zile printre amatorii de handbal și, în general, printre toți iubitorii sportului sînt: POT HANDBALIȘTII ROMÂNI SĂ CIȘTIGE MEDALIILE DE AUR ? ȘI DACĂ DA, CUM VOR TREBUI SĂ ACȚIONEZE ?

Este în afara oricărui dubiu că o competiție de amploarea celei ce va avea loc nu peste mult timp la München, ridică de pe acum și va ridica — în mod cert — în timpul desfășurării ei, multe și variate probleme de ordin tehnic. În această direcție nu intenționăm niciun fel de imixtiune. Lotul este condus de doi antrenori foarte prețuiți, iar întreaga muncă este coordonată de unul dintre cei mai reputați tehnicieni ai handbalului mondial. Nu ne îndoim, cunoscîndu-le nu numai capacitatea tehnică, ci și prețuirea pedagogică, că ei vor găsi la timp cele mai bune soluții tehnice și tactice.

Ceea ce dorim însă este să știrnim, o dată în plus, ambițiile jucătorilor noștri, amintindu-le că marile victorii, pe care mulți dintre ei le-au realizat, s-au concretizat, înainte de orice, pe fondul voinței lor exemplare, puterii de luptă dusă pînă la epuizare, dorinței fierbinți, de neînfrînt, de a învinge. La München (handbaliștii o știu mai bine ca oricine !), disputa va fi mai aprigă ca niciodată. De aceea le solicităm ambiția și dăruirea în pregătire și în jocuri la cote mai ridicate decît oricînd. Largi mase de oameni ai muncii, căliți în bătălii de producție evident mai dificile decît cea care-i așteaptă pe membrii selecționatei noastre de handbal, așteaptă cu speranță, cu o deplină încredere ca olimpicii handbalului să-și onoreze palmaresul și să apere prestigiul sportiv al patriei noastre cu energie, din toată puterea ființei lor!

Pagină realizată de Călin ANTONESCU

ÎN CINSTEA CONFERINȚEI NAȚIONALE A PARTIDULUI ȘI A CELEI DE A XXV-a ANIVERSĂRI A REPUBLICII

CINCINALUL ÎNAINTE DE TERMEN!

(Urmare din pag. 1)

la producția-marfă, concretizate în: 5 000 tone cărbune brut, 2 000 tone cocs metalurgic, 8 000 tone fontă, 6 500 tone oțel, 7 motoare Diesel.

Ca un ecou vine angajamentul muncitorimii din Bistrița-Năsăud: **intrarea în funcțiune la întreaga capacitate, cu 45 de zile mai devreme, a fabricii de textile nețesute; 4 000 tone minereu complex, 1 500 mc cherestea peste plan.**

La rîndul lor, tulcenii s-au decis **să producă peste plan 6 000 tone alumină calcinată, 54 000 tone calcar siderurgic, 3 700 tone stuf, 200 tone conserve de pește ș.a.**

Fără îndoială, enumerarea ar putea continua! Sîntem martorii unei minunate competiții patriotice, în care — întrecîndu-se cu cel de alături — omul se întrece, de fapt, cu sine însuși, iar singurul și marele ei învingător și beneficiar este POPORUL.

Profund atașați politicii partidului și statului nostru, sportivii patriei, înregimentați în marele front al oamenilor muncii, participă cu tot elanul și entuziasmul lor tineresc, cu toate forțele lor, la înfăptuirea acestor angajamente, la marele efort constructiv general care caracterizează în aceste zile întreaga noastră viață socială.

LA BRAȘOV: O reușită inițiativă dinamovistă în domeniul activității sportive de masă

În cinstea Conferinței Naționale a partidului și a aniversării Republicii, clubul sportiv „Dinamo" Brașov a organizat o competiție de masă pentru tineretul școlar din municipiul Brașov, dotată cu „Cupa primăverii".

Întrecerile desfășurate au cuprins peste 1 000 de școlari din 10 școli brașovene, la 4 ramuri de sport, respectiv, atletism, trîntă, handbal și volei.

Competiția, care s-a bucurat de un deosebit succes, a fost dominată de reprezentanții Școlii generale nr. 14 (prof. Olimpia Drăgănuș) cîștigători ai „Cupei primăverii".

Locul II în clasamentul general a revenit Școlii generale nr. 15 (prof. Aurelia Demeter și prof. Ștefan Sperchez), iar locul III, Școlii generale nr. 7.

baschet

DE MÎINE, ÎN CAPITALĂ, TURNEELE FINALE ALE FESTIVALULUI PIONIERESC DE MINIBASCHET

A VI-a ediție a Festivalului pionieresc de minibaschet își dispută turneele finale joi, vineri și sîmbătă, pe terenurile cu bitum de la Palatul pionierilor din Capitală. Întrecerile vor avea loc de la ora 8 și de la ora 16, iar festivitatea de închidere a competiției (sîmbătă) la ora 12. Iau parte reprezentante ale orașelor Suceava, Oradea, Tg. Mureș, Botoșani, Pitești, Roșiorii de Vede, Timișoara, București (două echipe) la băieți categoria I; Mediaș, Oradea, Suceava, București la băieți categoria a II-a; Ploiești, Galați, Bacău, Tg. Mureș, Oradea, Pitești, Brașov, București (două echipe) la fete categoria I; Brașov, Sibiu, Gheorghieni, Mediaș, Oradea, Pitești și București la fete categoria a II-a.

DUPĂ OPT ANI, DIN NOU ÎN DIVIZIA A

Voința Tg. Mureș, noua promovată în divizia A.
Foto: ANTON HARKO — Tg. Mureș

Opt ani au trecut de cînd formația feminină Voința Tg. Mureș a retrogradat în divizia B. Opt ani au fost necesari pentru ca baschetbalistele pregătite de antrenorul Ladislau Gruber să revină în prima categorie a țării, de astă-dată hotărîte, însă, să reprezinte cu cinste orașul de pe Mureș și să se claseze pe un loc onorabil. Infuzia de tineret și aportul unor jucătoare mai experimentate au fost determinante în calificarea în divizia A a echipei Voința care a folosit următorul lot (între paranteze, înălțimea și vîrsta): Barbara Brassai (1,72 m, 30 ani), Elisabeta Ducaci (1,72 m, 28), Margareta Popp (1,65 m, 23), Elena Opriciu (1,87 m, 20), Enikö Farkas (1,80 m, 20), Ildiko Toduț (1,72 m, 19), Elisabeta Szokaci (1,70 m, 20), Exavia Covaci (1,78 m, 19), Ana Lörincz (1,83 m, 26), Etelca Brassai (1,68 m, 23), Agota Braham (1,70 m, 23), Ana D. Novac (1,68 m, 24), Maria Szabo (1,69 m, 20), Gabriela Antal (1,68 m, 20), Maria Marton (1,68 m, 18). Cvintetul de bază: B. Brassai, Ducaci, Popp, Opriciu, Farkas; coșgeterele formației: Opriciu 313 p, B. Brassai 200 p. (C. ALBU — coresp.).

INTENSA ACTIVITATE MINIBASCHETBALISTICĂ LA ORADEA

Ajuns la ediția a IV-a, Festivalul minibaschetului orădean s-a bucurat și anul acesta de un frumos succes. Participantele (Șc. sp. Sibiu, Șc. sp. Salonta, Metalul Salonta, Șc. generală Simian, trei echipe ale Șc. sp. Oradea la fete, Șc. generală Săcuieni, Șc. generală Simian, Șc. sp. Oradea, Șc. generală nr. 6 Oradea, Șc. sp. Sibiu, Șc. sp. Salonta și Metalul Salonta la băieți) au oferit dispute atractive, aplaudate cu însuflețire de publicul prezent în tribunele terenului Crișul. La încheierea întrecerilor, primul loc a fost ocupat la băieți de Șc. sp. Oradea și la fete de Metalul Salonta și Șc. sp. Oradea (la egalitate de puncte). S-au evidențiat prin precizia aruncărilor la coș Ștefan Csiki (Șc. generală Simian) 23 p, Alexandru Szücs (Șc. sp. Oradea) 22 p și Ovidiu Crișan (Șc. sp. Oradea) 22 p, Ecaterina Kiss (Metalul Salonta) 25 p, Elisabeta Covaci (Metalul Salonta) 24 p și Felicia Mezaroș (Șc. sp. Oradea) 23 p. De menționat apariția unor centre noi (Simian, Săcuieni) care au obținut rezultate promițătoare.

Tot la Oradea s-a disputat „Cupa Bihorul", la care au luat parte Șc. sp. Salonta, Șc. sp. Sibiu și Șc. sp. Oradea. În meciurile finale: Șc. sp. Oradea — Șc. sp. Sibiu 40—24 (24—15) la fete, Șc. sp. I Oradea — Șc. sp. II Oradea 63—22 (29—10) la băieți. **(V. SERE — coresp.)**

CANDIDAȚI DE ARBITRI INTERNAȚIONALI

La propunerea Colegiului central al arbitrilor, Biroul F. R. Baschet a aprobat ca dr. I. Știrbu (Cluj), I. Balaș, G. Berekmeri (Tg. Mureș), N. Iliescu și A. Atanasescu (București) să participe la Stagiul candidaților de a deveni arbitri internaționali.

ciclism

„Cupa Voința"

102 PARTICIPANȚI ÎNSCRIȘI LA ÎNTRECERILE EDIȚIEI A XVII-a

Săptămîna trecută, am publicat lista participanților la „Cupa Voința", la ciclism, din Stuttgart — R. F. a Germaniei, Telovychovna Jednota — Cehoslovacia și Start, Varșovia — Polonia. Astăzi sîntem în măsură să facem cunoscut și numele concurenților celorlalte trei echipe oaspete: **Düsseldorf — R. F. a Germaniei:** E. DERLICH, I. RUCH, P. THALLER, H. KAMPER, J. SCHUMACHER; **selecționata federației bulgare:** D. BALABAN, I. PENKO, GH. ODLINSKI, T. GANCEV, I. GANCIU; **Pecs-Ungaria:** K. SCHNEIDER, I. PANICSEK, S. HEVESI.

La cea de a XVII-a ediție a „Cupei Voința" vor participa deci 102 concurenți, dintre care 28 de alergători de peste hotare. Din țară vor fi reprezentate cluburile și asociațiile sportive: Dinamo (15 alergători), Steaua (14), Voința București (6), Voința Ploiești (5), Voința Cluj (5), Metalul Plopeni (5), Olimpia București (5), CIBO Brașov (5), C.S. Tg. Mureș (6), C. S. Brăila (5), Petrolul Ploiești (4).

Startul în prima etapă a „Cupei Voința" se va da mîine dimineață, din orașul Tg. Mureș. După cum am fost informați, aici au și sosit majoritatea cicliștilor înscriși în concurs. Grăbiți să cunoască măcar parțial traseele pe care vor concura, foarte mulți din cicliști au putut fi văzuți ieri după-amiază rulînd pe șoselele radiale care leagă Tg. Mureș de Sovata, de Cîmpenița, de Sighișoara.

rugby

ÎN PRAG DE VICTORIE... UNIVERSITATEA TIMIȘOARA

Abea duminică, în ultima etapă a campionatului de rugby, am aflat cine este campioana ediției 1971/1972. Duelul — aproape permanent, am putea spune — dintre **Știința Petroșani și Universitatea Timișoara** a luat sfîrșit în favoarea timișorenilor. Primii care au sesizat aceasta au fost spectatorii bîrlădeni care duminică atunci cînd au văzut că „U" ridicase scorul la 10:0 (în dauna echipei locale Rulmentul), au prins a striga **„Bravo campionii"** (cu o pronunțată satisfacție întrucît, după cum se știe, în formația timișorenilor activează nu mai puțin de patru bîrlădeni: **Duță, Ionică, Nedelcu, Răscanu**). Cu această victorie, **Universitatea Timișoara cîștigă titlul pe acest an,** indiferent de rezultatul pe care îl va înregistra în meciul restanță de duminica viitoare cu Farul. Performanță, într-un fel, cu totul deosebită. Studenții timișoreni alcătuiesc echipa din provincie cu cele mai bune rezultate în rugbyul românesc: în ediția 1969—70 locul III, (prima echipă din provincie) **iar în cea actuală — caz unic în țara noastră — locul I.**

Pentru cititorii care ne-au întrebat, **pe ce criteriu se afirmă că „U" este campioană din moment ce se află la un punct diferență (55 față 56 p.) de Știința Petroșani?** — facem precizările de rigoare. **În clasamentul campionatului de rugby se acordă trei puncte pentru victorie, două pentru meci nul și unul, la înfrîngere.** Deci, Universitatea, prin simpla sa prezentare la meciul cu Farul, va cîștiga automat un punct și se va afla la egalitate cu Știința. **Operează apoi criteriile de departajare stabilite: număr de victorii obținute, meciuri directe (tur: 0—6; retur: 22—12) și apoi esaveraj-ul. Și în toate cele trei criterii timișorenii au cîștig de cauză.** Nu este exclus însă ca ei să obțină mai mult la Constanța: un meci nul, deci două puncte sau chiar victorie (3 puncte).

În încheiere, cîteva amănunte furnizate de corespondentul nostru **Petre Arcan** din Timișoara. Vestea despre victoria cu 10—4 asupra Rulmentului s-a aflat duminică în jurul orei 12 cînd în „cartierul studențesc" a fost o adevărată manifestare de simpatie la care au participat sute de studenți. În gară, a doua zi dimineața, au sosit peste 1 500 de persoane cu flori, drapele, muzică. S-a cîntat Gaudeamus, după care rugbyștii au fost purtați pe brațe pînă la Universitate. Iar peste tot, prin oraș, pe unde a trecut această coloană entuziastă, sute de locuitori ai Timișoarei au aplaudat pe puternicii lor reprezentanți. O adevărată „fiesta" a Timișoarei — unică — provocată de rugby. Ce frumos pentru cei ce-l iubesc!

Bravo „XV"-ului din orașul de pe malul Begăi! Un succes care are la bază seriozitate, muncă, dragoste față de acest sport bărbătesc.

Modesto FERRARINI

Șc. Sp. „ȘOIMII" — SIBIU, CAMPIOANĂ REPUBLICANĂ A ȘCOLILOR SPORTIVE

Timp de 3 zile pe stadionul Electrica din Sibiu s-a desfășurat turneul final al campionatului republican al școlilor sportive, la rugby. Titlul a revenit **Șc. sp. „Șoimii" Sibiu (antrenor prof. Ion Stanciu)** care a întrecut în finală Șc. sp. Unirea Iași cu 10—3 (6—0). CLASAMENT: 1. Șc. sp. Șoimii—Sibiu; 2. Șc. sp. Unirea Iași; 3. Șc. sp. nr. 2 București **(Ilie IONESCU,** coresp județean).

fotbal

COLEGIUL DIVIZIONAR PROPUNE

MENȚINEREA ACTUALEI FORMULE A CAMPIONATULUI DE TINERET-REZERVE

Colegiul divizionar A și-a reluat activitatea printr-o ședință care a avut loc la sfîrșitul săptămînii trecute. Pe ordinea sa de zi, printre altele, două probleme importante, de mare actualitate: **regulamentul de transferări și formula campionatului de tineret-rezerve,** asupra cărora reprezentanții echipelor divizionare (mai puțin cel al Jiului, care a anunțat absența delegatului său) au purtat discuții ample. Desigur, pe ici pe colo au răzbit și discuții cu caracter de „oameni de club", dar în final s-a ajuns la un acord majoritar asupra propunerilor care urmează să fie supuse Biroului Federal în legătură cu cele două probleme amintite.

Lungi și aprinse dezbateri au avut loc atunci cînd s-a pus în discuție reglementarea transferărilor în forma care urmează să intre în vigoare începînd din vara acestui an. Multele și diversele propuneri (și unele au fost foarte interesante), confruntarea de opinii asupra unor prevederi pe care membrii Colegiului le-au socotit că trebuie incluse în viitorul regulament, la baza căruia să se afle normele de transferare elaborate de C.N.E.F.S., s-au concretizat în final într-o serie de propuneri.

În ceea ce privește campionatul de tineret-rezerve și formula lui s-au făcut mai multe propuneri (disputarea pe două grupe, jocuri programate în alte zile etc.), dar în fața unor obiecțiuni justificate s-a ajuns la concluzia, majoritară că, **în primul rînd, acest campionat este necesar și ca atare trebuie menținut, iar în al doilea rînd că actuala formulă este totuși mai convenabilă, dar se impune mai multă atenție acordată instruirii acestor echipe,** ca treaptă între cele de juniori și primele formații.

BARAJUL PENTRU PROMOVAREA ÎN DIVIZIA B

Federația română de fotbal a stabilit ca în zilele de 2, 5 și 9 iulie să se desfășoare barajul pentru promovare în Divizia B. Cele 12 echipe clasate pe primul loc în seriile Diviziei C au fost împărțite în 4 grupe; formațiile cîștigătoare ale acestor grupe vor promova în Divizia B. Iată grupele:

grupa I (meciurile se vor disputa la **P. Neamț**): **I.T.A. PAȘCANI, PETROLUL MOINEȘTI și DELTA TULCEA;**

grupa a II-a (Ploiești): **ELECTRONICA BUCUREȘTI, GLORIA BUZĂU și FLACĂRA MORENI;**

grupa a III-a (Rm. Vîlcea): **METALUL DROBETA TR. SEVERIN, VAGONUL ARAD și INDEPENDENȚA SIBIU;**

grupa a IV-a (Tg. Mureș): **VICTORIA CAREI, IND. SÎRMEI C. TURZII și METROM BRAȘOV.**

În ziua de 26 iunie, la sediul federației, va fi stabilit programul fiecărei etape, prin tragere la sorți. La această operațiune vor participa delegații echipelor calificate în baraj.

ORA OFICIALĂ A MECIURILOR DIN ULTIMA ETAPĂ A DIVIZIEI B

Comisia centrală de competiții a F.R.F. a hotărît ca meciurile din ultima etapă a Diviziei B, de duminică 25 iunie, să înceapă la ora 10, iar partidele care sînt cuprinse în programul Pronosport să se desfășoare de la ora 17,45. De asemenea, următoarele meciuri, care vor hotărî ordinea în clasamente, vor începe de la ora 17,45: **Știința Bacău — Metalul București, Poiana Cîmpina — Progresul Brăila, Ceahlăul P. Neamț — Ș. N. Oltenița** (seria I), **Minerul Anina — Gaz metan Mediaș, Chimia Făgăraș — C.F.R. Timișoara, Olimpia Satu Mare — Corvinul Hunedoara, Metalurgistul Cugir — C. F. R. Arad, Politehnica Timișoara — Electroputere Craiova și Vulturii textila Lugoj — C.S.M. Sibiu** (seria a II-a).

O publicație foarte utilă pentru antrenori: „ROMBOL" TEHNIC

Recent, F.R.F. a pus la îndemîna tehnicienilor noștri un foarte prețios buletin. Este vorba de un **„ROMBOL" tehnic,** lucrare elaborată de Sectorul metodic și documentar al federației, sub îngrijirea antrenorului federal **Ion Voica.**

Buletinul cuprinde nenumărate articole ale unor antrenori și tehnicieni români și străini privind problemele generale ale pregătirii fotbaliștilor, problemele de pregătire fizică și tactică, refacerea organismului după efort, schimburi de experiență și pregătirea și activitatea profesională a antrenorilor. Iată cîteva dintre aceste articole incluse în primul număr al „ROMBOLULUI" tehnic: **Planul de antrenament al echipei Brazilici; Norme profesionale comune pentru cluburile cu echipe în Divizia A** (elaborate de federația maghiară); **Instalații auxiliare** (Stanislaw Tymowicz — Polonia); **Aplicarea antrenamentului în circuit în pregătirea fotbaliștilor** (Ion Voica); **Propuneri practice privind jocurile de condiție fizică** (H. D. Kreidler — R.F.G.); **Decid deprinderile jucătorilor** (A. Wade — Anglia); **Pasa la... adversar** (J. Dufour — Franța); **Cîteva sfaturi pentru tinerii antrenori** (M. Bukovi — Ungaria); **Ce este un antrenor?** (A. Arioni — Italia); **Mijloace rapide de refacere a organismului** (dr. I. Drăgan).

Adăugînd la aceste spicuiri din sumarul buletinului învățămintele și concluziile antrenorilor **I. Motroc, M. Dridea, T. Jurcă, V. Copil și Gh. Ola,** în urma schimbului de experiență efectuat în R. F. a Germaniei, Iugoslavia și Olanda, subliniem îndeajuns caracterul instructiv și utilitar al acestei publicații, care nu trebuie să lipsească din biblioteca antrenorilor noștri.

PORTRETUL UNEI... SPERANȚE

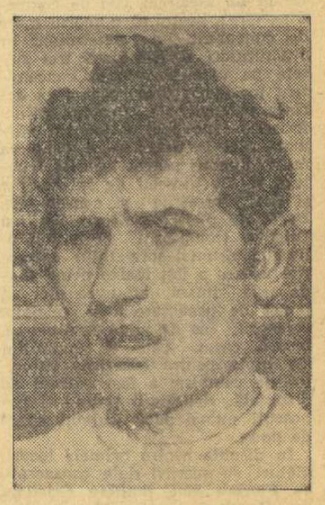

Purtătorul tricoului cu nr. 8 din echipa Jiului este un jucător înalt, bine proporționat fizic, cu un mers ușor legănat care amintește de Constantin. A învățat să joace fotbal pe terenurile centrului de la Ghencea al clubului Steaua și a promovat apoi, cu discreție am spune, pe diferitele trepte competiționale, ocolind — prin voia altora — prima formație de juniori, pentru a ajunge la 18 ani rezervă în garnitura de tineret a militarilor bucureșteni.

În vara lui 1971, după încă o ediție de campionat la tinere-rezerve, tînărul GHEORGHE MULȚESCU (căci despre el este vorba), căruia unii nu-i prevedeau la un moment dat un viitor fotbalistic dincolo de granițele mediocrității, este transferat de la Steaua la Jiul Petroșani. Mai bine zis, este dat „ca supliment", în cadrul unui schimb de jucători Suciu — Ion Constantin, unei echipe sărace în personalități și care, într-un anumit fel, era obligată să-i acorde, noului venit, credit pînă la proba contrarie.

Metamorfoza s-a produs în mod surprinzător și, în același timp, deosebit de spectaculos. Mulțescu, jucătorul aparent fără perspective la Steaua, a devenit, în mai puțin de un an, titular, poate chiar jucătorul nr. 1, într-o altă formație de Divizia A. Mai mult decît atît, o speranță autentică pentru echipa națională!

Cum a fost posibil acest lucru, după unii miraculos? Mai simplu decît și-ar fi putut închipui cineva. Adică, Jiul, mai precis antrenorul E. Iordache, l-a pus pe Mulțescu să joace în prima sa echipă. Și a crezut în el. La rîndul său, Mulțescu s-a străduit să răsplătească un asemenea credit și să dovedească poate, pe de altă parte, altora, că s-au înșelat în aprecierea adevăratelor sale posibilități. Și a reușit, într-un timp relativ scurt, grație unui climat de colectiv favorabil ascensiunii sale, să facă marele salt de la anonimat pînă la afirmare.

Recent, cu ocazia meciului Jiul — F. C. Argeș, am avut prilejul să-l urmărim din nou la lucru pe „optarul" formației din Petroșani. După meci, într-o discuție cu cîțiva spectatori neutri, ocazionali la această întîlnire, unul dintre aceștia, fostul internațional clujean, ing. Zeană, mărturisea că Mulțescu i-a plăcut chiar mai mult decît Dobrin și că stilul său de joc, capacitatea sa de angajare în dispută cu adversarul și abilitatea de a se descurca pe spații mici și aglomerate sînt, practic, aproape de cerințele majore ale fotbalului modern.

Am ținut apoi să aflăm și părerea antrenorului E. Iordache: „Gigi (n.r. Mulțescu) este un jucător nu numai talentat, ci și foarte conștiincios în pregătire și cuminte, calități care-l recomandă drept un candidat sigur la consacrarea fotbalistică".

Dar, ca să ajungă aici, Mulțescu va trebui să persevereze în a se depăși pe sine, în a convinge pe deplin, atingînd dimensiunile valorilor certe. Și mai este ceva, care nu mai depinde de el. Ci de aceia care au datoria să nu treacă astăzi neobservată ascensiunea unuia dintre puținii tineri pretendenți autorizați la un loc în lotul național.

Mihai IONESCU

NOTĂ GUST AMAR!

Se află în plină desfășurare faza finală a Campionatului republican de juniori. Conform regulamentului, la desemnarea campioanei participă cîștigătoarele seriilor preliminare, campioanele județene de juniori și, după meciuri tur-retur eliminatorii între formațiile clasate pe locul secund în cele opt serii, ocupantele locului al doilea din patru serii.

Participă, însă, chiar cele mai bune echipe de juniori în această fază finală? Mai bine zis: toate formațiile sînt calificate conform regulamentului? În proporție de peste 90 la sută, da. Dar de ce să nu fie procentajul de sută la sută, așa cum este normal?

Într-adevăr, o echipă nu participă la faza la care ar fi avut dreptul. Este vorba de **A.S.A. II Tg. Mureș.** A.S.A. are două echipe de juniori, una a luat parte la întrecerile din seriile preliminare ale campionatului și, clasîndu-se pe locul al șaptelea în seria a VII-a, a ieșit din discuție. Cea de-a doua a ocupat primul loc într-una din seriile campionatului județean, și, așa cum era firesc, trebuia să-și dispute titlul în compania primei clasate din cealaltă serie, echipa **Voința Reghin.**

Dar, iată că diriguitorii fotbalului mureșean nu țin seama de A.S.A. II și cheamă la întrecere pe a doua clasată, **Chimica Tîrnăveni,** de altfel o formație merituoasă, cu rezultate frumoase în creșterea juniorilor, dar... clasată pe locul al doilea! Cîștigînd cu 3—0 în fața Voinței Reghin, Chimica a devenit campioană a județului și participă acum — cu succes — în faza finală a Campionatului republican de juniori.

Desigur, nu putem decît să aplaudăm comportarea formației din Tîrnăveni; dar de ce sînt uzurpate de comisia județeană de fotbal drepturile cîștigate de A.S.A. II? A avut cineva vreun interes să eludeze realitatea?

Vreo 20 de tineri fotbaliști și un antrenor au rămas cu un gust amar după disputarea (și cîștigarea) unei serii în campionatul de juniori al județului Mureș...

Mircea TUDORAN

CITIȚI AZI, ÎN NUMĂRUL 317 AL REVISTEI

FOTBAL

- COMENTARII ASUPRA MECIULUI ROMÂNIA — ITALIA (comportarea jucătorilor și notele acordate; partida, așa cum o prezintă cifrele statistice; puncte de vedere ale comentatorilor italieni; ce ne-a arătat jocul, în raport cu sezonul viitor, o pagină de instantanee fotografice).
- La „INTERVIUL SĂPTĂMÎNII", una din marile vedete europene: MAZZOLA.
- Ce ne vor oferi ultimele două etape ale Diviziei A?
- Cine va retrograda din Divizia B?
- Turneul final al campionatului republican al școlilor profesionale.
- Corespondențe speciale din Iugoslavia și Bulgaria.
- Impresii după turneul final al Campionatului european din Belgia.
- O pagină de Magazin extern.
- Rubricile obișnuite: Carnetul scriitorului. În 7 zile. Prim plan.
- Numeroase știri, comentarii, rezultate din fotbalul internațional.

MARI CÎȘTIGĂTORI LA LOTO

Omologările efectuate în ultima vreme la Loto au adus tragere de tragere o nouă serie de mari cîștigători.

Dar iată numele celor mai recenți cîștigători: Firoiu Ștefan din București = 100.000 lei; Grigoriu Ștefan din București = 100.000 lei; Cărămidaru Sabin din Lupeni = 82.198 lei; Kuruncz Emeric din comuna Pecica, jud. Arad = 98.829 lei; Popescu-Băleni Nicolae din Pitești = 72.793 lei; Popa Zaharia din comuna Zagon, jud. Covasna = 52.701 lei ș.a.

Vă reamintim că și în continuare, sînt asigurate toate condițiile unor premii de valoare maximă. Ca să vă puteți număra printre cîștigători, trebuie să participați cu perseverență la sistemul preferat.

Pentru tragerea Loto de vineri 23 iunie, vă mai puteți procura biletele astăzi și mîine.

- Tragerea Pronoexpres de astăzi va fi televizată direct din Studioul de Televiziune cu începere de la ora 18,45.

LOTO

NUMERELE EXTRASE LA TRAGEREA EXCEPȚIONALĂ DIN 20 IUNIE 1972

Extragerea I: 67, 90, 55, 6, 83, 36, 34, 85.
Extragerea a II-a: 24, 49, 46, 44, 64, 27, 10, 32.
Extragerea a III-a: 75, 64, 67, 17, 3, 48, 44.
Extragerea a IV-a: 19, 34, 38, 64, 14, 86.
Fond de premii: 1.674.393 lei.

PRONOSPORT

PREMIILE CONCURSULUI NR. 25 DIN 18 IUNIE 1972

Categoria I: (13 rezultate) 29,25 variante a 1.936 lei.
Categoria a II-a: (12 rezultate) 514,40 variante a 132 lei.
Categoria a III-a: (11 rezultate) 4.066,05 variante a 25 lei.

Rubrică redactată de LOTO-PRONOSPORT

CREȘTEREA ȘI EDUCAREA COPIILOR ÎN SPIRIT COMUNIST

(Urmare din pag. 1)

— Cursanții sînt selecționați de consiliile județene, municipale și orășenești ale Organizației pionierilor, de comun acord cu inspectoratele școlare și în colaborare cu alți factori locali.

— Fiind vorba de o perfecționare eminamente practică, întuim că Centrul beneficiază de o aparatură adecvată și, în general, de tot ceea ce presupune o specializare într-unul din domeniile amintite...

— Firește. La dispoziția cursanților se află un laborator dotat cu mijloace audio-vizuale, prin care s-au realizat filme metodice, mii de diapozitive, ghiduri și materiale metodice orientative care sînt periodic elaborate de cadrele centrului nostru. Lecțiile sînt ilustrate prin demonstrații practice care au loc în diferite școli generale — așa numitele școli de aplicație — nr. 88, 108, 196 ș.a. din București, în alte zone din vecinătatea Capitalei, (Crînguri, Călugăreni, Dragomirești), vara, în unele tabere ale pionierilor (Budam, Vîrteju, Mogoșoaia, Breaza). În același timp, cursanții își completează orizontul educativ, ideologic și științific prin vizite la muzee (cel de istorie a partidului, de științe naturale, al satului etc.) participă la sesiuni de comunicări, la simpozioane, elaborează o serie de lucrări care oglindesc propria experiență și implicit cele învățate. Pentru realizarea unui asemenea **program complex de învățămînt,** Centrul se bucură de sprijinul și colaborarea Universității, Academiei Militare, a institutelor tehnice superioare, a unor personalități din domeniul vieții noastre politico-sociale, cultural-științifice și sportive. Simțim efectiv sprijinul Consiliului Național pentru Educație Fizică și Sport, al federațiilor, al Institutului de Educație Fizică și Sport, mai ales în organizarea seriilor cu profil sportiv.

— Care ar fi echivalentul numeric de pînă acum al Centrului în materie de cadre și care sînt perspectivele în viitor?

— Pînă acum au urmat cursurile de perfecționare peste 12 000 de cadre didactice, media anuală de cuprindere fiind de 4 000. Trebuie să precizăm, însă, că intervine și un proces interior de perfecționare a cadrelor care muncesc cu pionierii, realizat indirect, prin instruiri pe plan local, acțiune la care Centrul Național își aduce în toate cazurile aportul trimițînd material tematic și metodic, adesea și lectori. În acest context, se înțelege, numărul cursanților este cu mult mai mare. Ar fi de notat, de asemenea, o altă formă de instruire, aceea a organizării unor cursuri în anumite zone sau localități ale țării. Pentru acest an, de pildă, cursul cu profil de cicloturism va avea loc la Cozia (Vîlcea), cel de pregătire pentru apărarea patriei la Brad (Hunedoara); pentru **conducătorii de tabere și expediții pionierești** — la Breaza și respectiv Cîmpina. În cazul seriei cu conducătorii cercurilor de carturi a fost ales Brașovul, în timp ce Galațiul a fost gazda cursului cu constructorii de navomodele.

— Ce alte aspecte ați dori să mai scoateți în relief?

— Faptul că cei prezenți la cursuri au prilejul de a fi permanent la curent cu problemele cele mai actuale de politică internă și externă ale partidului și statului nostru. În sprijinul acestei realități pledează ajutorul direct, continuu, ce ni-l acordă Academia de științe social-politice „Ștefan Gheorghiu", prin activitatea profesorilor și conferențiarilor care predau în cadrul Centrului, prin materialul documentar ce este pus la dispoziție, prin cabinetul de informare politică și metodică al Centrului. Contactele cu o serie de activiști de partid, vizitele în întreprinderi și uzine completează orizontul de cunoaștere politică a cursanților. Alt aspect: Centrul se bucură de larga apreciere a celor care ne vizitează — este vorba de oaspeți de peste hotare — care consideră extrem de utilă experiența noastră și nu în puține cazuri și-au manifestat dorința de a o aplica. Asemenea aprecieri ne dau îmbold să sporim gradul de exigență al activității acestei instituții, să-i cristalizăm și mai pregnant caracterul de centru de perfecționare de valoare postuniversitară.

Campionatele republicane de lupte pentru tineret

DINAMOVIȘTII BRAȘOVENI AU DOMINAT ÎNTRECERILE LA LIBERE

BACĂU, 20 (prin telefon, de la trimisul nostru). Odată cu încheierea partidelor din cadrul turuilor 3 și 4, nivelul spectacular și interesul întrecerilor campionatelor republicane de lupte libere pentru tineret, disputate în sala Tineretului din localitate, au crescut simțitor. Este grea misiunea reporterului la asemenea gen de competiție. Grea, pentru că numărul mare de concurenți i-a determinat pe organizatori să folosească trei saltele pe care se dispută concomitent meciurile. Grea, pentru că dorința puternică de afirmare, caracteristică tineretului — evident afirmată aici la Bacău — a făcut ca multe dueluri pentru locurile fruntașe să fie deosebit de interesante și deci urmărite și consemnate. Dacă, de pildă, pentru **Emilian Cristian** (component al lotului olimpic) drumul spre titlul categoriei ușoare a fost foarte neted (după șase tururi nu avea nici un punct de penalizare !), la celelalte categorii, ca de pildă semimuscă, muscă, cocoș, până și semimijlocie lupta pentru cucerirea titlurilor de campioni a fost extrem de disputată, câștigătorii putînd fi cunoscuți numai după ultimul sunet de gong.

În disputa pentru primele locuri, alături de sportivi deja consacrați, ca **Florian Moț, Emilian Cristian, Ion Dumitru, Stealian Morcov, Vasile Tigănaș, Marin Pircălab, Ștefan Popescu** și **Ladislau Simon** s-au angajat cu toată puterea lor de luptă o serie de tineri ca **St. Gheorghe** (Rapid Buc.), **A. Neagu** (Galați), **F. Ioniță** (Progresul Buc.), **V. Dima** (Tîrgoviște), **T. Sabău, Gr. Condrat, Gh. Dobrănel, A. Șuba, E. Teglas** și **Gh. Paraschiv** (Brașov), **Gh. Potîrnache** (Brăila), **D. Pîțură** (Dinamo Buc.), **C. Ardeleanu** (Lugoj), **A. Bălăianu** (Rapid Buc.), și **I. Keleman** (Tg. Mureș), sportivi despre care avem convingerea că se vor scrie lucruri frumoase.

Meciurile decisive, din ultima reuniune, cea de marți de după-amiază, au fost extrem de disputate, întreceri urmărite cu deosebit interes de cei prezenți Partide ca cele dintre A. Neagu (Galați) și P. Brîndușan (Timișoara), Gheorghe Dobrănel (Brașov) și Fl. Moț (București), Gheorghe Paraschiv (Brașov) și M. Pîrcălabu (București), P. Ioniță (București) și V. Dima (Tîrgoviște), A. Șuba (Brașov) și Gh. Potîrnache (Brăila) au entuziasmat prin dinamismul lor.

Iată cîștigătorii titlurilor: *cat semimuscă* — GH. ȘTEFAN (Rapid București); *cat. muscă* — P. IONIȚĂ (Progresul Bucuresti); *cat cocoș* — GH. DOBRĂNEL (Dinamo Brașov); *cat. pană* — A. ȘUBA (Dinamo Brașov); *cat. semiușoară* — E. CRISTIAN (Dinamo Brașov); *cat. ușoară* — GH. PARASCHIV (Dinamo Brașov); *cat. semimijlocie* — V. ȚIGĂNAȘ (Dinamo București); *cat. mijlocie* — I. DUMITRU (Steaua); *cat. semigrea* — S. MORCOV (Dinamo București); *cat. grea* — L. SIMON (Dinamo București).

Mihai TRANCA

CAMPIONATELE NAȚIONALE DE BOX

(Urmare din pag. 1)

Gheorghe Pîrlici (Dinamo Brașov), un tînăr totuși curajos, pe care l-a măcinat cu lovituri la ficat. **Cuțov b.ab.2 Pîrlici.** Cu brațele sale lungi (dintre care folosește doar dreptul), bravul **Vasile Ionescu** (Vulturul Tulcea) nu a putut face față experienței și cumpătatei agresivități a lui **Ladislau Mathe** (Voința Cluj), care a adus Someșului, în sfîrșit, o victorie incontestabilă. **Mathe b.ab.3 Ionescu.** Alt semifinalist a fost desemnat în meciul dintre **Mihai Teofil** (Voința București) și **Dumitru Moraru** (Constructorul Galați), doi băieți nu prea clari în acțiuni, dar insistenți. Oficialii au preferat linia directelor aplicate de gălățean. **Moraru b.p. (5—0) Teofil.** Al patrulea semifinalist (viitorul adversar al lui Cuțov) este **Constantin Stan** (Voința București).

Partidele categoriei semigrea au debutat cu senzaționala performanță a lui **Ion Silițe** (Voința Satu Mare), care a reușit să-l trimită la podea, cîte o dată în fiecare repriză, pe **Horst Stump** (Metalul București), cu fulgerătoare contre de dreapta. Ținînd seama de superioritatea sa în luptă, arbitrii i-au acordat victoria bucureșteanului, dar starea de surmenaj a acestuia trebuie să dea de gîndit antrenorilor săi. **Stump b.p. (4—1) Silițe.** În cel mai scurt meci al galei, **Petre Cîmpeanu** (Metalul București) a devenit beneficiarul unei tentative de simulare a adversarului său **Petre Pîrvu** (Farul Constanța), încurajată în mod bizar de secundul din colț. **Cîmpeanu b. descalificare Pîrvu în repriza 1.** Reuniunea s-a încheiat grotesc, prin meciul rudimentar dintre **Marin Constantinescu** (Metalul București) și **Ion Chifu** (Dinamo Brașov). În trei reprize neîncheiate, spectatorii nu au prea avut ce vedea. **Constantinescu b.ab.3 Chifu.** Al patrulea semifinalist al categoriei (din oficiu, prin tragere la sorți) este **Pătru Cojocaru** (Rapid București).

Și reuniunea de seară, încă de la început, a oferit celor 2 000 de spectatori de la patinoarul „23 August" o surpriză de proporții la categoria muscă. În lupta acerbă dintre **Constantin Gruiescu** (Steaua) și **Traian Cerchia** (Portul Constanța), arbitrii au neglijat punctele acumulate de bucureștean și au preferat tinerețea constănțeanului. **Cerchia b.p. (3—2) Gruiescu.** În celelalte meciuri : **Ion Nicolau** (Nicolina Iași) **b. desc. 3 Vasile Drăgan** (Steaua)) ; **Anton Cojan** (Constructorul Galați) **b.p. (5—0) Carol Pop** (U.M. Timișoara) după un admirabil meci de luptă ; **Stefan Cocioc** (Voința Galați) **b.p. (4—1) Nicolae Suntică** (Voința Brăila). În limitele categoriei pană : **Gabriel Pometcu** (Rapid) **b.p. (5—0) Ion Mares** (Muscelul) ; **Octavian Amăzăroaie** (Constructorul Galați) **b.ab. 2 Petre Covaliov** (Gloria Buzău) ; **Pavel Nedelcea** (CSM Reșița) **b.p. (5—0) Nicolae Butiseacă** (ASA Cluj) ; **Aurel Dumitrescu** (Steaua) **b.p. (5—0) Nicolae Bortes** (U.M. Timișoara). La categoria semimijlocie **Ion Hodosan** (Metalul Buc.) **b.p. (4—1) Ion Vornicescu** (Electroputere) ; **Victor Zilberman** (Steaua) **b.p. (5—0) Ion Vlad** (ASA Bacău) ; **Alexandru Popa** (CSM Cluj) **b.p. (3—2) Nicolae Pănălău** (Metalul București) ; **Paul Dobrescu** (Dinamo Buc.) **b.ab 3 Dorel Trandafir** (CSM Reșița), după un meci în care a dovedit o excelentă formă fizică.

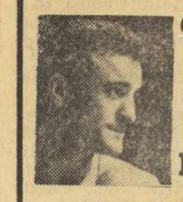

O repriză cu... ION MONEA

— Ați fost de 11 ori campion național. Cu o asemenea experiență, ne puteți spune dacă e greu să cucerești o centură de campion ?

— Eu nu-mi amintesc să fi așteptat fără emoții o finală de campionat. Chiar dacă mi se spunea că sînt mare favorit, că nu voi avea nici o problemă, eu știam că omul din fața mea are și el șansele și speranțele lui. Niciodată un meci nu e cîștigat dinainte. Este suficientă o clipă de neatenție și victoria trece în colțul opus. E foarte greu să cucerești titlul de campion. Fiecare sportiv aspiră la un titlu, și în aceste condiții, lupta pentru cucerirea lui a fost, este și va fi întotdeauna un lucru deosebit de greu.

PRESEDINTELE L.I.H.G. LA BUCUREȘTI

Ieri a sosit în Capitală, venind de la Londra, J. F. AHEARNE, președintele Ligii internaționale de hochei pe gheață. Distinsul oaspete va participa la lucrările Congresului de vară al forului internațional de hochei pe gheață, programate la Mamaia între 28 iunie și 5 iulie, va lua cunoștință de eforturile care se fac în România pentru răspîndirea și promovarea jocului cu crosă și puc.

DOUĂ RECORDURI NAȚIONALE LA HALTERE

Cu prilejul triunghiularului de haltere desfășurat la Sibiu între echipele C.S.M. Sibiu, C.S.M. Cluj și Minerul Lupeni, triunghiularul cîștigat de sportivii clujeni, s-au înregistrat două recorduri naționale. La categoria grea **Spiridon Herghelegiu** (C.S.M. Cluj) a „împins" 167,5 kg (v.r. 165 kg) și a totalizat 477,5 kg (v.r. 470 kg). Ambele recorduri i-au aparținut tot lui Herghelegiu.

Restanță la rugby Divizia A

STEAUA BUCUREȘTI – FARUL CONSTANȚA 19-0 (12-0)

Ieri după amiază, pe stadionul Ghencea din Capitală s-a disputat meciul de rugby restant, dintre echipele **Steaua** și **Farul** Constanța. Meciul, plăcut, a fost dominat de jucătorii bucureșteni, în special în prima repriză, care au învins cu 19—0 (12—0). Constănțenii au dat o replică mai viguroasă abea în partea a doua a jocului. Punctele au fost înscrise de : **Braga** (încerc.), **Giugiuc** (lov. p. căz.) **Budică** (încerc.) și **Octavian** (două lov. ped. : o tr.). A condus foarte bine **T. Witting.**

sportul în lume

TURNEUL DE POLO DE LA BUDAPESTA

BUDAPESTA, 20 (prin telefon). În piscina olimpică din insula Margareta au continuat partidele marelui turneu internațional de polo. Selecționata țării noastre a întîlnit, în cea de a treia partidă, formația Ungariei, cîștigătoare a celor mai puternice turnee din ultimii doi ani. La capătul unui meci confuz, cu multe iregularități, sportivii maghiari au învins cu scorul de 5—2 (1-0, 2-1, 0-0, 2-1).

Arbitrul M. Manguillot (Spania) a condus, în nota jocului, următoarele formații : UNGARIA : Molnar (Csernyak) — Bodnar 1, Görgeny 1, Kasas, Farago 2, Szivos 1, Sarosi, Pocsik, Magas, Konrad III ; ROMÂNIA : Huber (Scurei) — Zamfirescu, Mihăilescu, Novac, Popescu 1, Cl. Rusu 1, Culineac, Nastasiu, Lazăr, Rus.

În celelalte două partide s-au înregistrat tot atîtea surprize : Iugoslavia — R.F. a Germaniei 3—3 (1-1, 1-1, 0-1, 1-0) și S.U.A. — Olanda 6—5 (1-3, 2-1, 2-0, 1-1). În ultimul meci de luni: Iugoslavia — Olanda 5—4 (1-0, 1-1, 0-1, 3-2).

BASCHETBALIȘTII EUROPENI DIN NOU ÎNVINGĂTORI (88–61) ÎN FAȚA SELECȚIONATEI S.U.A.

Peste 5 000 de spectatori au urmărit luni noaptea, din tribunele patinoarului acoperit Vernets din Geneva, cea de a doua întîlnire dintre selecționatele de baschet ale **Europei** și **S.U.A.**, din suita de 4 partide organizate în cinstea celei de-a 40-a aniversări a Federației internaționale de specialitate. Exceptînd primele 10—12 minute ale întîlnirii, jocul a fost la discreția „5-"-ului continental, care a obținut un nou succes la o diferență de 27 de puncte : 88—61 (48—32).

Execelent conduși de **Serghei Belov** (în prima repriză) și **Simonovici** (după pauză), baschetbaliștii europeni au reușit ca printr-o apărare foarte agresivă și o suiătă de contraatacuri extrem de eficace să preia conducerea din min. 10 și apoi să majoreze în permanență avantajul. Învingătorii au dominat tot timpul lupta sub cele două panouri, **Zarmuhamedov, Luyk** sau **Ciosici** reușind să cîștige cu regularitate duelurile cu adversarii direcți.

Selecționata nord-americană a avut din nou o evoluție puțin convingătoare. Antrenorul **Alex Hanum**, fost jucător profesionist, a adus în acest turneu 12 baschetbaliști din tot atîtea formații universitare, bine pregătiți din punct de vedere atletic și tehnic. Echipa lor însă s-a dovedit lentă în acțiuni, a fost lipsită de omogenitate și precizie în aruncările la coș. În plus, această formație nu a lăsat în nici un moment să-i întrezărim valoarea deosebită a vreunui pivot, lucru care a surprins pe toți specialiștii prezenți la meci.

Principalii realizatori : **Zarmuhamedov** (21), **S. Belov** (14), **Zednicek** (10) din echipa europeană, respectiv **Terry** (15), **Bustion** (10) din cea nord-americană. Au condus cu scăpări **Kassay** (Ungaria) și **Delessert** (Elveția).

Următorul joc dintre cele două formații — astă-seară la Madrid.

DEBUT BUN AL TENISMENILOR SOVIETICI LA LONDRA

LONDRA, 20 (Agerpres). — Au început întrecerile turneului internațional de tenis care se desfășoară pe terenurile „Queen's Club" din Londra. În proba de simplu bărbați, campionul sovietic **Aleksandr Metreveli** l-a învins cu 8—6, 6—4 pe neozeelandezul **Ony Parun**, americanul **Clark Graebner** a dispus cu 6—2, 6—2 de francezul **Jean-Claude Barclay**, iar **T. Kakulia** (U.R.S.S.) l-a întrecut cu 6—3, 6—4 pe **John Bartlett** (Australia).

Alte rezultate : **Stockton (S.U.A.) — Mottram** (Anglia) 9—7, 8—6 ; **Mukerjea** (India) — **Vilas** (Argentina) 6—4, 6—3 ; **Lloyd** (Anglia) — **Mc Manus** (S.U.A.) 6—4, 6—4 ; **Masters** (Australia) — **Olmedo** (S.U.A.) 6—1, 9—8 ; **Spear** (Iugoslavia) — **Mandarino** (Brazilia) 6—2, 4—6, 6—3 ; **Paish** (Anglia) — **Osborne** (S.U.A.) 8—9, 6—1, 6—1.

În concursul feminin, tenismana sovietică **Olga Morozova** a învins-o cu 6—3, 6—2 pe australiana **Cynthia Sieler**, iar englezoaica **Winnie Shaw** a dispus cu 6—4, 6—3 de olandeza **Trudy Walhof.**

UN NOU START AL CIRCUITULUI DE TENIS W.C.T.

Cea de-a treia ediție a campionatului mondial de tenis, rezervat jucătorilor profesioniști din grupul W.C.T., care cuprinde în total 11 turneee, va începe, la 27 iunie, la St. Louis (S.U.A.) Celelalte 10 concursuri se vor desfășura în S.U.A. (Washington, Louisville, Boston, Cleveland, Fort Worth și San Francisco), Canada (Montreal și Vancouver) și Europa (Rotterdam și un oraș din R. F. a Germaniei).

Principalii protagoniști ai actualei ediții sînt australienii Ken Rosewall, Rod Laver, John Newcombe, Roy Emerson, americanii Arthur Ashe, Marty Riessen, Bob Lutz, olandezul Tom Okker, englezul Roger Taylor și sud-africanul Cliff Drysdale.

Duminică, în Capitală

TRIUNGHIULARUL ATLETIC FEMININ ROMÂNIA — CEHOSLOVACIA — OLANDA

La numai două săptămîni de la întîlnirile pe care le-a susținut cu R.F. a Germaniei și Polonia reprezentativa feminină de atletism a României va fi angajată duminică, tot pe Stadionul Republicii, într-un alt triunghiular, de data aceasta în compania formațiilor Cehoslovaciei și Olandei. Întîlnirile se anunță cu mult mai echilibrate, în ansamblu, decît cele care le-au precedat, formațiile angrenate în competiția de duminică fiind oricum mai apropiate ca valoare generală. În plus, prezența la startul diferitelor probe a unor performere reputate conferă întrecerilor de duminică un interes aparte.

Pentru astăzi ne-am propus să vă prezentăm lotul de atlete din „Țara lalelelor", care vor evolua pe Stadionul Republicii. Vedetele indiscutabile ale formației olandeze sînt, fără discuție, sprintera **Wilma van Gool,** care deține un rezultat de 11,2 secunde pe 100 m și semifondistele **Ilja Keizer** cu al său record de 2:02,2 și **Berny Boxen** cu 4:14.2 pe 1 500 m.

Iată acum formația completă a Olandei pentru acest triunghiular: **100 m** ; Wilma van Gool 11,2, Lidy Makkinje 11,7; **200 m:** van Gool 23,1, Mieke Sterk 23,6 ; **400 m** ; Trudy Ruth 53,4 ; Marjan Burggraaf 53,6 ; **800 m** ; Ilja Keizer 2:02.2 ; Mirna van den Hoeven 2:04,9 ; **1 500 m:** Berny Boxen 4:14.2 ; Joke van Gerven 4:15,4 ; **100 mg** ; Mieke Sterk 13,4, Miep van Beek 13.6 ; **înălțime :** Marjan Ackermans 1,76; Ria Ahlers 1,76 m; **lungine :** Ella Hoogendoorn 5.93 m, Miep van Beek, 6,07 m ; **greutate:** Els van Noorduyn 17,87 m, Elna Schalk 14,65 m ; **disc :** Anneke de Bruin 54.04 m, Jet van Wagempngen 50,40 m ; **sulița :** Carla Luyer 47,70 m, Lida Kuys 46,00 m ; **4x100 m :** van Gool, Makkinje, Sterk, van den Berg (Cora Hofman) ; **4x400 m;** Ruth, Burggraaf, van den Hoeven, Hilde Kooij.

De-a rîndul anilor atletele noastre s-au întîlnit în mai multe rînduri cu cele olandeze, în cadrul unor astfel de competiții. Ultima dintre aceste întîlniri a avut loc anul trecut la Udenn, la 11 iulie. Cu acest prilej victoria a revenit reprezentativei române cu scorul 69—66 p. (La întreceri au mai luat parte și echipa feminină a Franței pe care atletele noastre au întrecut-o cu 72—63 p).

Nutrim convingerea că atletele selecționate în formația României vor face totul pentru a încheia și de această dată în avantaj meciul cu tinerele sportive olandeze, existînd posibilități — la ora aceasta măcar teoretice — pentru ca diferența de scor să poată fi mai concludentă decît cele trei puncte de anul trecut.

Întîlnirile „triunghiularului" de duminică sînt prevăzute să înceapă la ora 17,15.

MECIUL ATLETIC NORVEGIA — ROMÂNIA, LA ORE DE SEARĂ, DAR FĂRĂ... REFLECTOARE !

OSLO 20 (prin telefon de la trimisul nostru special).

După o escală făcută la Praga, echipa națională de atletism, plecată din Milano, a ajuns luni seara în capitala Norvegiei La bordul avionului special cu care am făcut ultima parte a călătoriei am avut plăcuta surpriză de a o întîlni, în calitate de stewardesă, pe fosta atletă Letiția Bendiu, a cărei prezență a avut darul de a mai destinde atmosfera încărcată pricinuită de zborul efectuat în condiții dificile.

La sosirea pe aeroportul din Oslo, delegația română a fost întîmpinată de numeroase oficialități sportive, care i-au făcut o frumoasă primire. Chiar de la coborîrea din avion, renumitul nostru atlet Carol Corbu a fost ținta blitz-urilor declanșate de fotoreporteri și a unor numeroase întrebări privind forma în care se află și posibilitățile de a stabili un nou record al lumii Alături de Corbu, în atenția ziariștilor a intrat rapid și Gh Cefan, deoarece cursa sa de 3000 m obstacole, în care îl are partener pe Sverre Sörnes (recent a realizat 8 : 29,8) constituie unul din clou-urile meciului Norvegia — România.

În frumoasa capitală norvegiană a plouat continuu pînă duminică seara, dar, de luni, soarele și-a făcut o strălucitoare apariție Toate străzile sînt frumos împodobite. Predomină liliacul care abia a înflorit De altfel, întreaga populație se pregătește pentru marea sărbătoare a verii, care se desfășoară, tradițional, în ziua de 23. La Oslo am mai avut și o altă surpriză. Noaptea, la ora 24, citeam ziarele pe o lumină ca în amurg, iar 60 de minute mai tîrziu a răsărit soarele. Este vremea celebrelor nopți albe...

Și acum să trecem la meciul atletic Romania — Norvegia, care se anunță extrem de echilibrat în lumina concursului de verificare pe care l-au avut simbătă și duminică sportivii țării gazdă, precum și a rezultatelor obținute de români la Milano. Ziarele acordă prima șansă echipei norvegiene, dar părerea antrenorului federal Gh. Zimbești este că sportivii noștri (deși nu prezintă al doilea om la 110 m g și la înălțime) au suficiente șanse de cîștig. Organizatorii au ales o soluție inedită pentru desfășurarea întrecerilor : probele din prima zi, în ordine : prăjină, 110 mg, disc, 400 m, lungime, 1500 m, 100 m, sulița, 10 000 m și 4×100 m se vor desfășura pe pista de tartan a stadionului Olimpic Bislet din Oslo, iar cele din a doua reuniune (400 m g, ciocan, înălțime, 200 m, 5000 m, triplusalt, 800 m, greutate, 300 m obstacole și 4×400 m) pe stadionul din Sandefjord, un orășel aflat la 100 km de Capitală. La ședința tehnică însă, delegația română va ruga pe organizatori să schimbe proba de triplu în prima zi, pentru a da posibilitatea lui C. Corbu să concureze pe tartan.

Hristache NAUM

Iată pe trei dintre protagoniștii celei de a 8-a etape a campionatului mondial de motocros, desfășurată duminică la Chișinău (de la stînga la dreapta): suedezul Uno Palm, cehoslovacul Miroslav Halm și sovieticul Anatoli Mandricenko. Victoria în cursă a revenit, conform pronosticurilor, belgianului Joel Robert, care conduce în clasamentul general cu 102 p, urmat de U. Palm (Suedia) — 50 p.

Telefoto : TASS—AGERPRES

EVOLUȚIE NECONCLUDENTĂ A FOTBALIȘTILOR BRAZILIENI

Iugoslavul Bajevici golgeterul preliminariilor „Cupei Independenței"

RIO DE JANEIRO, 20 (Agerpres). Reprezentativa de fotbal a Braziliei a susținut ultimul meci de verificare în vederea participării la faza finală a „Cupei Independenței", în care este calificată direct. Selecționabilii brazilieni au întîlnit, la Porto Alegro, o combinată a cluburilor Gremio și Internacional, cu care, în mod surprinzător, au terminat la egalitate 3—3. Din echipa Braziliei, care în acest meci a evoluat neconcludent, au lipsit cunoscuții internaționali Tostao și Gerson.

După disputarea a trei etape din cadrul preliminariilor „Cupei Independenței", numai 6 echipe din 15 sînt neînvinse. Este vorba de selecționatele Argentinei, Franței, Portugaliei, Irlandei, Paraguayului și Iugoslaviei. Golgeterul turneului este iugoslavul Bajevici, care a înscris 6 goluri. Îl urmează Fischer (Argentina) — 5, Lugo (Columbia) și Reveli (Franța) — cu cîte 3.

TRAGERE LA SORȚI ÎN CUPELE EUROPENE LA FOTBAL

Comisia de competiții a Uniunii europene de fotbal anunță că tragerea la sorți pentru primul tur al Cupelor europene (ediția 1972-73) va avea loc miercuri 12 iulie, la Zürich.

TELEX ● TELEX ● TELEX ● TELEX ● TELEX

La Minsk s-au desfășurat recent campionatele de lupte libere ale U.R.S.S. În ordinea celor 10 categorii, titlurile de campion au fost cucerite de următorii sportivi : Roman Dimitriev Aminula Nasrulaev, Tarii Alibegașvili, Viktor Markelov, Leonid Sepilov, Viktor Zilberman, Iuri Șahmuradov Vladimir Marsania, Vladimir Gulliutkin și Vladimir Parșukov.

■

Selecționata masculină de volei a Poloniei a sosit la Tokio în vederea unor jocuri care urmează să aibă loc în principalele orașe ale țării. Oaspeții vor juca 7 partide, dintre care trei în compania selecționatei Japoniei.

■

La Norrkoeping s-a disputat finala „Cupei Suediei" la fotbal între echipele Landskrona și Norrkoeping. Partida s-a încheiat la egalitate : 0—0. Finala se va rejuca la 5 iulie.

■

În cadrul unui concurs de atletism, desfășurat în localitatea suedeză Sudderhamn cunoscutul campion suedez Kjell Isaksson a cîștigat proba de săritură cu prăjina cu rezultatul de 5,35 m. Pe locul doi s-a situat compatriotul său Hasse Lagervist cu 5,30 m

■

Turul ciclist al Elveției a continuat cu disputarea etapei a 4-a (Soleure — Gstaad), în care victoria a revenit italianului Michele Dancelli cronometrat pe distanța de 214 km cu timpul de 6h 17:57.0. L-au urmat francezul Roger Pingeon — la 13 sec. și italianul Marcello Bergamo — la 2:43. În clasamentul general individual, pe primul loc a trecut Louis Pfenninger (Elveția), urmat la 12 sec. de Marcello Bergamo și la 15 sec. de Roger Pingeon.

■

Cu prilejul unui concurs atletic care a avut loc la Caracas, sprinterul venezuelean Felix Matt a fost cronometrat în cursa de 100 m plat cu timpul de 10,1.

■

Concursul internațional de călărie de la Lucerna a continuat cu desfășurarea unei noi probe de obstacole, cîștigată de sportiva americană Kathy Kusner, pe calul „Nirvana" Ea a realizat timpul de 76.9, fiind urmată de vest-germanii Lutz Merkel, pe „Sir" — 77,5 și Soenke Soenksen, pe „Mister Feathers" — 77,9.

■

Cursa automobilistică internațională (contînd pentru campionatul european al mărcilor), desfășurată pe circuitul de la Silverstone, s-a încheiat cu victoria italianului Merzario („Abarth"), urmat de englezul Edwards („Lola") și francezul Lafosse („Lola"). Prima manșă a cursei a revenit austriacului Quester („Chevron"), iar cea de-a doua a fost cîștigată de Merzario.

■

Cursa ciclistă internațională desfășurată la Combs la Ville a fost cîștigată de rutierul vest-german Ritter Feld, cronometrat pe distanța de 90 km în 1h 50.0. În același timp cu învingătorul au sosit, printre alții olandezii Bloom, Deckers, Neeskens și francezul Dupontreue.

VEȘTI DIN ȚĂRILE SOCIALISTE

ÎN AMINTIREA LUI RADIVOJ KORACI

S-au împlinit trei ani de la tragicul accident în care și-a pierdut viața Radivoj Koraci, unul din cei mai renumiți jucători de baschet din R.S.F. Iugoslavia.

Pe șoseaua Sarajevo-Tuzla la kilometrul 4 — chiar la locul tragicului accident — Uniunea iugoslavă de cultură fizică și sport a ridicat un monument în amintirea neuitatului om și sportiv. În felul acesta, în afara acelui „Memorial Koraci", care a devenit tradițional, opinia publică din Iugoslavia cinstește memoria marelui dispărut.

În plus, în fiecare an, la 3 iunie, la Sarajevo — capitala Bosniei — se va organiza un mini-turneu de baschet cu participarea celor mai bune echipe din țară.

„CARTEA COMORILOR"

Interesul pentru Olimpiadă crește, în R. P Ungară, în mod proporțional cu timpul care ne desparte de începerea ei. În editura „Sport" din Budapesta a apărut o interesantă lucrare intitulată sugestiv **„Înainte de Olimpiadă, despre Olimpiadă".** În această lucrare se face un bilanț al participărilor maghiare la diferitele ediții J. O., ca și evocarea unor sportivi din trecut și prezent.

Sportivii maghiari au participat la 19 Olimpiade, concurînd în 18 discipline sportive. Cele mai multe medalii le-au cucerit scrimerii, începînd chiar din anul 1908. Numărul acestor medalii se ridică azi la 52. Interesant este faptul că nu a existat nici o ediție în care scrimerii unguri să nu obțină cel puțin o medalie. La Tokio, de pildă, ei au obținut de patru ori aur !

Locul al doilea în acest clasament al comorilor sportive, îl dețin atleții, care la diferite ediții au obținut 8 medalii de aur, dintre care aruncătorii dețin 5. Luptătorii sînt, de asemenea, în primele locuri ale acestui clasament.

Se speră ca, la actuala ediție, sportivii maghiari să poată sărbători jubileul celei de a o suta medalie de aur, cîștigată la J. O. Pînă acum, ei dețin în tezaurul aurului sportiv 95 de prezențe pe cea mai înaltă treaptă a podiumului olimpic

REÎNTOARCEREA CAMPIONULUI

Emigrările erau o gravă plagă în Albania dinainte de Eliberare. La marginea orașului Korça exista chiar o pajiște care se numea „Lendina e Loteve" (cîmpia lacrimilor). De aici începeau drumul pribegiei mulți albanezi în speranța că își vor cîștiga mai ușor existența pe alte meleaguri. Tot pe această pajiște și-a luat rămas bun de la ai săi, cu mulți ani în urmă, un copilandru care avea să ajungă figură proeminentă în sportul luptelor : Petro Sturgji.

La 16 ani, Petro a început să lucreze într-o uzină din S.U.A., dar în timpul liber îi plăcea să asiste la reuniuni de lupte. Îl atrăgeau în special luptele libere în care avea să-și facă un debut nefericit, în fața unui campion suedez, care l-a învins și i-a fracturat totodată un braț. După ce s-a vindecat, Petro și-a reluat activitatea. În 1923, el îl întîlnește pe finlandezul Uaino Kitonen, considerat mijlocaș nr. 1 al lumii. Kitonen l-a întrecut foarte greu pe albanez care, peste cîteva luni, a obținut la rîndul său victoria asupra luptătorului finlandez, cucerind titlul mondial profesionist. Nouă luni mai tîrziu, el și-a apărat cu succes titlul de campion în fața americanului John Turner, după un meci care a durat două ore și un sfert. Sturgji și-a continuat cariera sportivă peste Ocean, timp de 30 de ani.

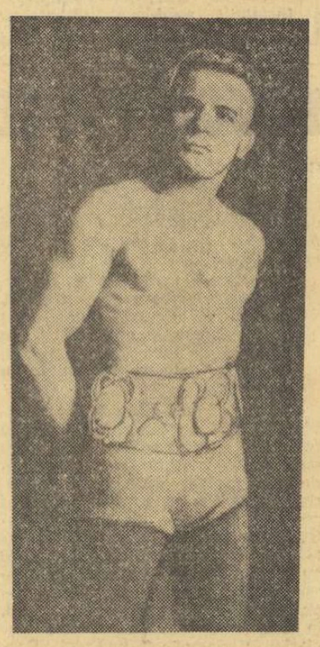

Petro Sturgji, purtînd centura de campion

Cum însă dorul de patrie nu-l dădea astîmpăr, de mai multă vreme, el s-a înapoiat recent în Albania, stabilindu-se în orașul Elbasan, împreună cu întreaga sa familie. Petro Sturgji este acum din nou acasă, printre cei dragi.

ULTIMELE STIRI ▪ ULTIMELE REZULTATE ▪ ULTIMELE STIRI

CAMPIONATUL REPUBLICAN DE JUNIORI LA FOTBAL

Jocurile etapei a doua disputate ieri în cadrul turneului final al campionatului republican al juniorilor și școlarilor s-au încheiat cu următoarele rezultate :

● GRUPA DE LA PLOIEȘTI : **Farul — Politehnica Iași 2—1 (1—1).** Au marcat: I. Măciucă (2), respectiv Mirită ; **Dinamo București — Minerul Comănești 2—0 (2—0)** Au înscris : Stoichiță și Mincu : **Steaua „23 August" — Dinamo Obor 1—0 (0—0).** A marcat : Nenu; **Progresul București — Școala sportivă Sibiu 3—0 (3—0).** Au înscris : Bartales (2) și Nicnea.

● GRUPA DE LA ARAD : **U. M. Timișoara — U.T.A. 0—0 : Școala sportivă Craiova — Crișul 4—1 (1—1).** Au marcat : Cîrțu (2) și T. Filip (2), respectiv Pop ; **„U" Cluj — Unirea Alba Iulia 4—0 (1—0).** Au marcat : Giurgiu, Fodor, Furioi Bulgăzdy (din 11 m) ; **Minerul Baia Mare — Politehnica Timișoara 2—0 (0—0).** Au înscris : Crișan și Bledea

MECIUL GAPRINDAȘVILI-KUȘNIR

Cea de-a 14-a partidă a meciului dintre maeștrele sovietice Nona Gaprindașvili și Alla Kușnir, care-și dispută la Riga titlul mondial la șah, s-a întrerupt cu un pion în plus și avantaj pozițional pentru Kușnir. În prezent, scorul este 7½—5½ puncte în favoarea Nonei Gaprindașvili.

PALMEIRAS ÎNVINSĂ ÎN FINALĂ

Turneul internațional de fotbal organizat cu prilejul inaugurării stadionului olimpic din Alger s-a încheiat cu victoria unei selecționate formate din jucători algerieni și marocani. Aceștia au învins, în finală cu scorul de 1—0 (1—0), formația braziliană Palmeiras.

CLEMENȚĂ ÎN FOTBALUL VEST-GERMAN

Clubul vest-german de fotbal Rot-Weiss Oberhausen își va păstra locul în Bundesliga — a decis comisia de disciplină a federației de fotbal din R F. a Germaniei. Această sentință anulează decizia luată la 9 aprilie, în prima instanță, de a exclude această formație din campionat și de a suspenda pe viață pe președintele său. Peter Mansen, ca urmare a amestecului echipei în cunoscutul scandal din fotbalul vest-german. În schimb, decizia a rămas definitivă în cazul Arminiei Bielefeld.

LOUISON BOBET PREMIAT

Cu cîtva timp în urmă, la sediul Aero Clubului Franței Louison Bobet, fostul mare ciclist al Franței, a primit premiul „Oscar 1972" pentru piloți particulari. Fostul cîștigător al Turului Franței a efectuat 350 de ore de pilotaj din mai 1971 pînă în mai 1972, la bordul aparatului său personal.

NĂSTASE — NR. 2 LA WIMBLEDON

Din Londra se anunță că organizatorii turneului internațional de tenis de la Wimbledon, care începe săptămîna viitoare, au fixat capii de serii în probele competiției. La simplu masculin, Ilie Năstase este cap de serie nr. 2, în urma americanului Stan Smith și înaintea spaniolilor M. Orantes și A. Gimeno. La dublu perechea română Ilie Năstase — Ion Țiriac poartă de asemenea, nr. 2. Tot ca favorit secund figurează cuplul Rosemary Casals (S.U.A.) — Ilie Năstase (România), la dublu mixt.

Redacția și administrația : București, str. Vasile Conta nr. 16 ; telefoane: centrala 11.10.05, secția corespondenți 11.51.09, interurban 72 și 286 ; telex și sportrom bue. 180, Tiparul I. P. „Informația", București 40.368

Biblioteca municipală Tîrgu-Mureș

PROLETARI DIN TOATE ȚĂRILE, UNIȚI-VĂ!

Sportul

ZIAR AL CONSILIULUI NAȚIONAL PENTRU EDUCAȚIE FIZICĂ ȘI SPORT

ANUL XXVIII — Nr. 7093 | 4 PAGINI 30 BANI | Joi 22 iunie 1972

VIZITA ÎN ȚARA NOASTRĂ A ȘEFULUI STATULUI CAMBODGIA, SAMDECH NORODOM SIANUK

În cursul dimineții de miercuri, Alteța Lor Regale, prințul Norodom Sianuk și prințesa Monique Sianuk, celelalte persoane oficiale cambodgiene, au vizitat Muzeul de istorie al Republicii Socialiste România.

Soții poporului cambodgian au fost însoțiți de tovarășii Gheorghe Cioară, membru al Comitetului Executiv al C.C. al P.C.R., prim-secretar al Comitetului municipal București al P.C.R., primarul general al Capitalei, Janos Fazekas, membru al Comitetului Executiv al C.C. al P.C.R., vicepreședinte al Consiliului de Miniștri, Constantin Stătescu, secretarul Consiliului de Stat, general-locotenent Constantin Popa, locțiitorul șefului Marelui Stat Major, Marin Alexie, ambasadorul țării noastre acreditat pe lîngă șeful statului Cambodgia.

Numeroși cetățeni ai Capitalei care se aflau în Calea Victoriei, în fața și pe impunătoarele trepte ale clădirii muzeului, fac o călduroasă primire oaspeților.

Întîmpinîndu-i cu cordialitate, tovarășul Miron Constantinescu, membru supleant al Comitetului Executiv al C.C. al P.C.R., președintele Academiei de științe sociale și politice, a prezentat soliilor poporului cambodgian acest prestigios lăcaș de cultură.

La plecare, împărtășindu-și impresiile, șeful statului Cambodgia și-a exprimat admirația față de valorosul Muzeu de istorie al României socialiste, care este o mîndrie nu numai pentru poporul român, dar și pentru popoarele animate de aceleași idealuri de libertate, dreptate, pace și progres, și a mulțumit pentru posibilitatea ce i s-a creat de a lua cunoștință, și pe această cale, de istoria civilizației române, de evoluția socială a națiunii române, care înfăptuiește cu succes marile obiective ale revoluției socialiste.

Alteța Lor Regale, prințul Norodom Sianuk și prințesa Monique Sianuk, cellalți oaspeți cambodgieni, însoțiți de persoane oficiale române, au vizitat apoi unul dintre cele mai mari cartiere noi ale Capitalei — Titan.

În încheierea vizitei în cartier, oaspeții sînt invitați la complexul comercial din apropiere, unde iau cunoștință de modul de organizare a aprovizionării populației din cartier, în cea mai mare parte muncitori, tehnicieni și ingineri de la marile unități industriale construite în această zonă industrială a Bucureștiului.

Șeful statului cambodgian, președintele Frontului Unit Național al Cambodgiei, Alteța Sa Regală, prințul Norodom Sianuk, s-a întîlnit, miercuri dimineață, cu reprezentanții presei române și corespondenți străini acreditați la București.

După-amiază, președintele Consiliului de Stat al Republicii Socialiste România, președintele Consiliului Național al Frontului Unității Socialiste, secretar general al Partidului Comunist Român, tovarășul **Nicolae Ceaușescu**, și șeful statului Cambodgia, președintele Frontului Unit Național al Cambodgiei, Alteța Sa Regală, prințul **Norodom Sianuk**, împreună cu tovarășa Elena Ceaușescu și Alteța Sa Regală prințesa Monique Sianuk, au făcut o vizită la Fabrica de confecții și tricotaje-București, importantă unitate a industriei noastre ușoare.

De la reședința oaspeților, coloana oficială de mașini, escortată de motocicliști, străbate arterele largi ale orașului, împodobite cu drapelele României și Cambodgiei, îndreptîndu-se spre cunoscuta întreprindere bucureșteană, care se înscrie în peisajul industrial al țării cu un nume de prestigiu. Mii de bucureșteni, masați de-a lungul bulevardelor parcurse, salută cu entuziasm pe cei doi șefi de stat.

La sosirea în incinta fabricii, conducătorii României și Cambodgiei sînt întîmpinați de Gheorghe Cioară, membru al Comitetului Executiv al C.C. al P.C.R., prim-secretar al Comitetului municipal București al P.C.R., primarul general al Capitalei, de ministrul industriei ușoare, Ion Crăciun, de membrii conducerii întreprinderii și ai Comitetului de direcție. Era aliniată o gardă de onoare formată din membri ai gărzilor patriotice și tineri din detașamentele de pregătire pentru apărarea patriei.

Sînt vizitate, pe rînd, mai multe sectoare de bază ale fabricii — secția de confecții pentru femei și cea de lenjerie pentru bărbați — care oglindesc nivelul tehnic înalt al întreprinderii, preocuparea pentru perfecționarea și diversificarea producției, pentru a răspunde într-o măsură tot mai mare cerințelor și exigențelor cumpărătorilor.

În continuare, în incinta întreprinderii are loc un impresionant miting al prieteniei româno-cambodgiene la care participă aproape 10 000 de muncitori, tehnicieni, ingineri de la Fabrica de confecții și tricotaje București, de la alte întreprinderi ale sectorului VII al Capitalei.

Cu puternice urale și aplauze, întîmpină participanții la miting pe președintele **Nicolae Ceaușescu** și pe prințul **Norodom Sianuk**, pe ceilalți conducători de partid și de stat români și cambodgieni, pe tovarășa Elena Ceaușescu și prințesa Monique Sianuk.

Sînt intonate imnurile de stat ale Cambodgiei și Republicii Socialiste România.

Mitingul a fost deschis de tovarășul Gheorghe Cioară, membru al Comitetului Executiv al C.C. al P.C.R., prim secretar al Comitetului municipal București, al P.C.R., primarul general al Capitalei.

Au luat apoi cuvîntul muncitoarea Emilia Radu și inginera Veronica Burtea.

Primit cu vii și îndelungi aplauze, cu ovații, a luat cuvîntul tovarășul **Nicolae Ceaușescu.**

Întîmpinat cu aplauze puternice și urale a luat apoi cuvîntul prințul **Norodom Sianuk.**

Mitingul s-a încheiat într-o atmosferă însuflețitoare. În aclamațiile mulțimii, cei doi șefi de stat, tovarășul Nicolae Ceaușescu și prințul Norodom Sianuk, își strîng călduros mîinile.

În după-amiaza zilei de 21 iunie, la Consiliul de Stat al Republicii Socialiste România a avut loc solemnitatea semnării **Declarației comune**, adoptată cu prilejul vizitei oficiale în România a șefului statului Cambodgia, președintele Frontului Unit Național al Cambodgiei, Alteța Sa Regală, prințul Norodom Sianuk.

Declarația a fost semnată din partea română de tovarășul **Nicolae Ceaușescu**, președintele Consiliului de Stat al Republicii Socialiste România, președintele Consiliului Național al Frontului Unității Socialiste, secretar general al Partidului Comunist Român, iar din partea Cambodgiei de Alteța Sa Regală, prințul **Norodom Sianuk**, șeful statului Cambodgia, președintele Frontului Unit Național al Cambodgiei.

S-A ÎNCHEIAT BĂTĂLIA DIN FRUNTEA CLASAMENTULUI

F.C. ARGEȘ A CÎȘTIGAT CAMPIONATUL DE FOTBAL!

● Un nou oraș pe harta campionilor, Pitești ● Petrolul și Politehnica au obținut victoriile speranței ● Farul și Jiul, ajunse și ele în zona retrogradării ● Rapid făcut k.o. la București!

Apărarea Steagului roșu stopează o nouă tentativă de atac a Rapidului. Cel care a blocat balonul este Jenei, aflat în cădere, între Neagu (stînga) și Marin Stelian (în spate).

Foto: N. DRAGOȘ

Echipa lui Dobrin, F. C. Argeș, este noua campioană a țării! Cu o etapă înainte de fluierul final în divizia A, una din cele două enigme ale acestei pasionante întreceri fotbalistice — cine va purta cununa de campioană? — a fost dezlegată: cîștigînd cu brio în fața publicului său în extaz, echipa piteșteană a luat avansul necesar asupra urmăritoarelor sale, U.T.A. și Universitatea Cluj, care îi permite să transforme jocul ei din ultima etapă, cu Dinamo, într-o simplă formalitate. Campionatul a fost cîștigat de pe acum!

Victoria lui F.C. Argeș, realizată la capătul unei lupte ce părea, să nu uităm, fără șanse, la un moment dat, răsplătește ambiția și angajamentul total al unei formații cu o singură vedetă, dar cu un lot omogen, încrezător în forțele sale. U.T.A., marea învinsă a acestui campionat, a cedat pasul la Iași, după ce multă vreme nu putuse să-și asigure decît un rezultat de egalitate, care, oricum, nu i-ar fi folosit la nimic.

În schimb, în urma rezultatelor de ieri, în zona retrogradării, semnele de întrebare sînt mai numeroase ca oricînd: două echipe, Jiul și Farul aflîndu-se într-o situație primejdioasă. Oricum, obținînd victoriile disperării, ieri, în ultimele meciuri disputate pe teren propriu, Petrolul și Politehnica au dreptul să spere pînă duminică seară, cînd va cădea cortina peste această agitată ediție a campionatului diviziei A. Prin jocul rezultatelor din ultima etapă, C.F.R. Cluj, care pare salvată în mod normal, se află încă amenințată și nu-și poate permite să doarmă liniștită, cum ar merita după turul de forță din returul campionatului.

Tensiunea, în această zonă, a atins cote maxime. Aproape că-ți vine să invidiezi situația Crișului, care a scăpat de orice probleme...

Dintre rezultatele zilei, reține atenția marea surpriză de la București, înfrîngerea la scor a Rapidului, acasă, care, însă, în conjunctura actuală, rămîne o surpriză... platonică (**J. BERARIU**)

REZULTATE TEHNICE

S.C. Bacău	—	A.S.A. Tg. Mureș	1—0 (1—0)
Univ. Craiova	—	Jiul	4—0 (1—0)
Petrolul	—	Dinamo	2—0 (0—0)
Politehnica	—	U.T.A.	1—0 (0—0)
C.F.R. Cluj	—	Farul	3—1 (2—0)
F.C. Argeș	—	Crișul	4—1 (3—1)
Rapid	—	Steagul roșu	1—5 (1—2)
Steaua	—	„U" Cluj	2—0 (1—0)

CLASAMENT

1. F.C. ARGEȘ	29	18	3	8	48—35	39
2. U.T.A.	29	14	7	8	49—29	35
3. „U" Cluj	29	15	5	9	38—27	35
4. A.S.A. Tg. Mureș	29	13	7	9	32—29	33
5. Steagul roșu	29	12	8	9	35—21	32
6. Sport Club Bacău	29	14	4	11	41—39	32
7. Dinamo	29	12	7	10	44—33	31
8. Univ. Craiova	29	13	5	11	41—33	31
9. Rapid	29	13	4	12	40—38	30
10. Steaua	29	10	8	11	34—26	28
11. C.F.R. Cluj	29	9	7	13	27—35	25
12. Farul	29	8	9	12	26—37	25
13. Jiul	29	9	7	13	24—38	25
14. Petrolul	29	9	7	13	23—38	25
15. Politehnica	29	6	12	11	29—39	24
16. Crișul	29	3	8	18	16—52	14

ULTIMA ETAPĂ (25 IUNIE)

Farul	—	Univ. Craiova	(în tur 0—2)
Steagul roșu	—	C.F.R. Cluj	(0—0)
A.S.A. Tg. M.	—	Politehnica	(0—2)
„U" Cluj	—	Rapid	(0—1)
Jiul	—	Petrolul	(1—0)
Crișul	—	Steaua	(0—4)
U.T.A.	—	Sport Club Bacău	(2—4)
Dinamo	—	F.C. Argeș	(2—3)

GOLGETERI

19 GOLURI: Oblemenco (Univ. Craiova) — 6 din 11 m.
16 GOLURI: Neagu (Rapid).
15 GOLURI: Dobrin (F. C. Argeș) — 3 din 11 m.
11 GOLURI: Rugiubei (Sport Club Bacău), Kun 11 (U.T.A.).
10 GOLURI: Pescaru (Steagul roșu), Domide (U.T.A.) — 1 din 11 m, Adam („U" Cluj) — 5 din 11 m.
9 GOLURI: Broșovschi (U.T.A.) — 1 din 11 m.

În pag. a IV-a corespondențele trimișilor noștri.

ÎN CINSTEA CONFERINȚEI NAȚIONALE A PARTIDULUI ȘI A CELEI DE-A 25-A ANIVERSĂRI A REPUBLICII

PE PLATFORMA INDUSTRIALĂ A BRĂILEI, TINERII SPORTIVI AU RĂSPUNS „PREZENT" LA IMPERATIVUL ACESTOR ZILE:

CINCINALUL ÎNAINTE DE TERMEN!

Efervescența creată de întrecerea socialistă declanșată în cinstea Conferinței Naționale a P.C.R. și a celei de a XXV-a aniversări a Republicii a cuprins un mare număr de oameni ai muncii din municipiul Brăila.

Alăturîndu-se însuflețitelor acțiuni, tinerii — printre care și numeroși sportivi — au lansat chemări mobilizatoare, au răspuns cu entuziasm celor primite.

În aceste zile fierbinți, ne-am aflat pe raza platformei industriale Chișcani-Brăila — acolo unde se prefac în celuloză, hîrtie, carton, celofibră, supercord și celofan stuful și lemnul, aduse din Deltă sau de pe masivele munților patriei.

În cadrul celor două Combinate existente aici am găsit multe inițiative ca: **„Valoarea noilor piese de schimb asimilate în acest an va fi de 13 milioane lei"**, la Combinatul de celuloză și hîrtie, **„Producem tona de celofan cu 300 lei mai ieftin"**, la Combinatul pentru fibre artificiale, și multe altele.

Cea mai reprezentativă acțiune ni s-a părut aceea a tineretului, care predomină numărul de salariați din cele 2 combinate. „Linia tineretului" de la Fabrica supercord a chemat la întrecere pe toți tinerii de pe platforma Chișcani cu următoarele obiective:

● Reducerea consumurilor specifice, sporirea calității produselor, lichidarea deșeurilor și rebuturilor, folosirea la maximum a fondului de timp, întreținerea și folosirea utilajelor la capacitatea proiectată, reducerea numărului de piese de schimb și a opririlor accidentale.

Entuziasta chemare n-a rămas fără ecou, și tinerii de la secția de fabricat carton au răspuns:

● „Ne angajăm să contribuim la îmbunătățirea cartonului duplex și triplex, să reducem consumurile specifice cu 1 la sută, iar bracul cu 0,5 la sută sub procentul admis; în același timp, Linia tineretului să producă la fiecare 24 ore cîte o tonă de carton în plus; vom pune un accent mai mare pe fabricarea cartonului pentru cutiile de chibrituri, contribuind la reducerea importului; vom efectua 250

N. COSTIN, coresp. județean

(Continuare în pag. a 2-a)

ÎNTRECERILE „SĂPTĂMÎNII SPORTURILOR OLIMPICE"

În întreaga țară se desfășoară, în aceste zile, întrecerile **„SĂPTĂMÎNII SPORTURILOR OLIMPICE"**, competiție de masă dedicată Conferinței Naționale a partidului. Ea prilejuiește celor dornici de afirmare, posibilitatea de a se întrece într-o dispută nepretențioasă, deschisă tuturor și, tocmai de aceea, deosebit de utilă. Simbolic, cel puțin, toți concurenții acestei săptămîni se pot socoti viitori „olimpici".

Duminică, pe stadionul Dinamo din Capitală, — începînd de la ora 8,30 — vom avea posibilitatea să urmărim un frumos spectacol sportiv oferit de întrecerile finalistelor municipiului București. Dar, să vedem ce cuprinde programul acestei manifestări. Mai întîi **atletism** (alergări de viteză, săritura în lungime, aruncarea greutății) apoi **handbal, volei, fotbal,** discipline la care se dispută întîlnirile finale, și **natație.**

În afară de acestea spectatorii vor mai putea asista la un meci de fotbal între **Selecționata actorilor** și **Selecționata ziariștilor,** la partida de handbal dintre **Selecționata municipiului București** și **Combinata Rapid—Dinamo,** la întîlnirile de volei **Rapid—Dinamo** și **Progresul—Electra,** precum și la demonstrații de ciclism, lupte, judo, înot artistic executate de sportivi fruntași.

Pentru acei spectatori care doresc să-și pună în valoare calitățile sportive, în parcul „Dinamo" vor fi montate platforme, unde există posibilitatea măsurării forței, îndemînării, vitezei, prin ridicarea halterelor, aruncarea greutății, trasul la țintă cu mingea de oină etc.

Fiecare participant la întrecere și demonstrații va deveni purtător al brevetului „Săptămîna olimpică".

Așadar, există toate condițiile ca duminică să luăm parte la un mare și frumos festival polisportiv.

De mîine, în sala Floreasca

TURNEUL INTERNAȚIONAL DE LUPTE AL ROMÂNIEI

Cea de a XI-a ediție a **Turneului internațional de lupte greco-romane și libere al României** este așteptată cu deosebit interes. Și aceasta nu atît pentru faptul că și-au anunțat participarea concurenți din multe țări (18) cît mai ales pentru că întrecerile competiției sînt programate cu puțin timp înaintea Jocurilor Olimpice de la München. Pînă ieri au sosit luptătorii din **Bulgaria, Cuba, Elveția, Franța, Israel** și **Maroc.** Astăzi sînt așteptate loturile din **Cehoslovacia, Danemarca, Iugoslavia, R.D. Germană, R. F. a Germaniei, Grecia, R. P. Mongolă, Polonia, Suedia, Uniunea Sovietică,** și **Ungaria.**

Ieri a sosit telegrama federației de specialitate din Uniunea Sovietică anunțînd lotul care va fi deplasat la București. La categoria muscă va concura reputatul luptător **Vladimir Bakulin,** campion mondial la ediția de la București (1967), și medaliat cu argint la Jocurile Olimpice de la Ciudad de Mexico, iar la semiușoară a fost anunțat marele luptător **Roman Rurua,** campion olimpic și de două ori campion mondial.

Iată ce ne-a declarat la sosire antrenorul lotului marocan care nu este altul decît profesorul **Ion Lefter:** „Mă ocup de pregătirea luptătorilor marocani de puțin timp. Nu pot aprecia care este meritul meu, dar știu că ei și-au cucerit dreptul de a participa la confruntările olimpice, clasîndu-se pe locul II la „Cupa oceanică" desfășurată la sfîrșitul săptămînii trecute la Bayone (Franța).

CAMPIONATELE NAȚIONALE DE BOX

A. VASILE — A. ILIESCU, CEL MAI FRUMOS MECI AL PRIMEI REUNIUNI SEMIFINALE

O finală inedită: ST. BĂIATU — R. COZMA

Deși la concurență cu fotbalul, prima reunjune a semifinalelor campionatului național de box a atras în tribunele patinoarului „23 August" aproximativ 2000 de iubitori ai pugilismului.

În primul meci s-au întîlnit **Petre Ganea** și prospătul stelist **Ștefan Băiatu** (promovat prin tragere la sorți în această fază). Începutul partidei a arătat pe Ganea pornit pe fapte mari, dar Băiatu, atent, a ripostat cu precizie prin directe de dreapta și mai multă claritate în acțiuni. Datorită avertismentului primit de Ganea în rundul 2, victoria stelistului nu mai putea fi pusă la îndoială, iar verdictul judecătorilor a fost unanim, **Băiatu b.p. (5—0) Ganea.** Meciul a fost condus de al treilea arbitru străin prezent la

Paul IOVAN

(Continuare în pag. a 4-a)

A. Vasile și antrenorul dinamovist C. Dumitrescu în minutul de refacere

Ștefan Băiatu (Steaua) primul finalist al categoriei semimuscă

PROGRAMUL SEMIFINALEI A II-a
(azi, de la ora 19, la patinoarul „23 August")

Categoria muscă: **Tr. Cerchia — I. Nicolau, A. Cojan — St. Cocioc**
Categoria cocoș: **M. Toni — O. Badea, M. Peia — I. Lungu**
Categoria pană: **G. Pometcu — O. Amăzăroaie, P. Nedelcea — A. Dumitrescu**
Categoria ușoară: **C. Cuțov — C. Stan, L. Mathe — D. Moraru**
Categoria semimijlocie: **I. Hodoșan — V. Zilberman, Al. Popa — P. Dobrescu**
Categoria semigrea: **P. Cojocaru — H. Stump, P. Cimpeanu — M. Constantinescu**

LA TAMPERE — CONSTANȚĂ VALORICĂ, VICTORII DE PRESTIGIU ȘI O UTILĂ VERIFICARE A ECHIPAJELOR OLIMPICE

Cea de a 6-a ediție a regatei internaționale Tampere a purtat, vizibil, amprenta intenselor pregătiri olimpice și tocmai acest lucru ne îndeamnă să renunțăm la alte impresii din recenta deplasare a echipei României în Finlanda. Nu vom vorbi, așadar, despre „Țara celor o mie de lacuri", nici despre tulburătoarea frumusețe a nopților albe finlandeze, despre liniștea tainică a pădurii întinsă pe o distanță de aproape 200 de kilometri, între Helsinki și Tampere, nici despre splendoarea liliacului abia înflorit într-o primăvară mai generoasă ca oricînd, dacă vreți, nici despre surîsul fermecător al cuceritoarei Pirjo Laitila — „miss Finlanda 1971" — care împărțea trandafiri învingătorilor...

Rămînem, deci, pe malul lacului Kauka Järui, unde s-au disputat întrecerile regatei internaționale și unde, anul viitor, vor avea loc campionatele mondiale de caiac-canoe.

Ni se pare util să notăm, înainte de toate, **prezența numeroasă a concurenților** (reprezentînd 12 țări), **mulți dintre ei laureați olimpici, mondiali și europeni,** cum ar fi, de exemplu: Lewe (R.F. a Germaniei), Petterson, (Suedia), Pfaff, Seybold (Austria) ș.a. Fără îndoială, aceasta este principala explicație a faptului că **finalele de la Tampere au fost caracterizate nu numai de spectaculozitate ci și de un ridicat nivel tehnic, prilejuind o utilă verificare preolimpică** pentru toate echipajele înscrise pe listele de start.

CE A URMĂRIT ȘI CE A REALIZAT ECHIPA ROMÂNIEI LA ACEASTĂ IMPORTANTĂ CONFRUNTARE INTERNAȚIONALĂ? Primul răspuns îl constituie verificarea în probele olimpice a sportivilor noștri, în compania unor adversari cu care încă nu se întîlniseră în acest sezon.

De aici explicația faptului că, deși puteau obține rezultate meritorii, chiar victorii, canoiștii și canoistele români nu au luat startul în probele de fond sau de juniori (prin Maria Ivanov) și s-au înscris, în afara probelor olimpice, numai la două din întrecerile pe distanța de 500 m, echipajele respective neavînd concurs în ultima zi a competiției și astfel participarea lor fiind încadrată în planul pregătirii de ansamblu pentru Jocurile Olimpice. Concluziile de ordin general arată că, în aceste condiții și avînd asemenea obiective, **ECHIPA NOASTRĂ S-A COMPORTAT BINE, CUCERIND TREI VICTORII ȘI — PRACTIC — FIIND PREZENTĂ ÎN LUPTĂ PENTRU ÎNTÎIETATE ÎN TOATE CELE 7 PROBE OLIMPICE.** Analiza timpilor realizați confirmă, de asemenea, o constanță valorică pe care, fără îndoială, o dorim fără oscilații în perioada următoare. În același plan al concluziilor generale credem că se poate situa și revirimentul canoiștilor cărora, se pare, lecția de la Plovdiv le-a prins extrem de bine.

Dan GÂRLEȘTEANU

(Continuare în pag. a 3-a)

Echipajul de caiac 4—1000 m, format din Aurel Vernescu, Mihai Zafiu, Roman Vartolomeu și Atanasie Sciotnic.

Foto: Paul ROMOȘAN

In cinstea CONFERINȚEI NAȚIONALE A PARTIDULUI ȘI A CELEI DE-A 25-A ANIVERSĂRI A REPUBLICII

ANGAJAMENTE ȘI ACȚIUNI LA „INDUSTRIA LÎNII" TIMIȘOARA

Integrat în elanul general cu care oamenii muncii de pe întreg cuprinsul patriei s-au angajat să înfăptuiască înainte de termen cifrele cincinalului, colectivul prodigioasei întreprinderi timișorene „Industria Lînii", din care fac parte și cei peste 1 500 de membri ai asociației sportive, și-a suplimentat angajamentele inițiale **cu 15 milioane lei la producția marfă, 15 tone fire pieptănate și 4 tone fire cardate, 20 000 de m p. de țesături, autoutilări în valoare de 3 milioane lei, prin montarea, înainte de tremen, a 46 de războaie.**

Pe plan sportiv, membrii asociației „Industria Lînii" au hotărît ca pînă la Conferința Națională a Partidului să remonteze baza sportivă, să dea în folosință un grup social, pe lîngă bazinul acoperit, să amenajeze un teren de handbal, unul de volei și o zonă verde, în care muncitorii și familiile lor să-și poată petrece timpul liber în tovărășia mișcării și a sportului.

Încă în cursul acestei luni, Consiliul asociației va organiza numeroase activități de masă, la atletism, volei, handbal, fotbal, natație, astfel ca fiecare salariat să participe la cel puțin o competiție. Întrecerile sînt programate pe secții și pe schimburi.

C. CREȚU-coresp.

BISTRIȚA-NĂSĂUD: Festivalul duminicilor cultural-sportive

Propunîndu-și o amplă acțiune de popularizare a exercițiilor fizice și sportului în rîndul cetățenilor, C.J.E.F.S. Bistrița Năsăud și-a inclus în planul întocmit în vederea întîmpinării Conferinței Naționale a partidului și a celei de a 25-a aniversări a proclamării Republicii numeroase manifestări de masă. Printre ele figurează și un **Festival al duminicilor cultural-sportive**, care se va organiza în comunele și satele județului. Sînt prevăzute, de asemenea, competiții populare la atletism, fotbal, handbal, oină, țintă, Cupe memoriale închinate celor două mari evenimente politice din viața poporului nostru.

I. TOMA-corespondent

CINCINALUL ÎNAINTE DE TERMEN!

(Urmare din pag. 1)

ore de muncă patriotică la construirea noului Stadion municipal.

Cei 26 de tineri ai echipei de reparații capitale de la Combinatul pentru fibre artificiale, printre care și numeroși sportivi, care lucrează la mașinile de filat se angajează:

• Să reducă numărul de zile la efectuarea reparațiilor, dînd în folosință o mașină cu 10 zile mai devreme, să repare, peste plan, două mașini de filat.

Dintr-un alt colț al platformei, echipa de întreținere mecanică a uzinei de apă, formată de asemenea numai din tineri, se angajează **să execute lucrări cu materiale din economii și recuperabile timp de 6 zile, economisind astfel suma de 50 000 lei.**

Cine sînt acești muncitori care dau viață atîtor inițiative?

Majoritatea, absolvenți ai școlii profesionale, tineri care s-au încadrat organic, alături de cei mai în vîrstă, în marea luptă cu cifrele, cu timpul, cu calitatea. Printre ei am remarcat pe **Sandu Cotigă, Gheorghiță Răducanu, Nițâ Anghel, Nicolae Azimioară, Ștefan Popoacă, Fane Orzaru, Iacob Carst**, componenți ai echipei de fotbal „Unirea Tricolor", ce activează în seria a III-a a diviziei C, pe **Nicolae Furtună, Gheorghe Bratu**, din echipa divizionară de volei, pe **I. Temelie, Andrei Rarinca** și alții, membrii echipelor de fotbal din campionatul județean. Toți, într-un glas, sînt ferm hotărîți să depună întregul efort de care sînt capabili pentru îndeplinirea exemplară a angajamentelor luate în producție și pentru noi succese pe terenurile de sport.

La Chișcani, acolo unde stuful Deltei este valorificat din plin, acolo unde munca creatoare a omului se transformă în bunuri puse la dispoziția colectivității, sportivii au răspuns „prezent"!

ciclism

Astăzi, la Tg. Mureș START ÎN EDIȚIA A XVII-a A „CUPEI VOINȚA"

Orașul Tg. Mureș, devenit temporar cartierul general al cicliștilor participanți la cea de a XVII-a ediție a „Cupei Voința", polarizează atenția tuturor iubitorilor sportului cu pedale din țară. De aici, timp de patru zile, vor porni să se întreacă, pe diverse trasee, cei mai buni cicliști români, cărora li s-au alăturat 28 de alergători fruntași din Bulgaria, Cehoslovacia, R.F. a Germaniei, Polonia și Ungaria. Iată programul complet al întrecerii:

22 iunie — ETAPA I (start ora 9,30): Tg. Mureș — Reghin — Sovata — Tg. Mureș, 127 km. (pe acest traseu vor fi punctați în clasamentul cățărătorilor primii alergători ce vor trece cotele mai înalte de la Chiherul de Sus, Bălăușeri și Acățari).

23 iunie — ETAPA A II-A (start ora 9): contracronometru — Tg. Mureș — spre Apahida și retur, 27 km.; ETAPA A III-A (start ora 15): Tg. Mureș — Reghin — Lunca Bradului și retur, 60 km. (vor fi punctate sprinturile de la Reghin, atît la ducere, cît și la întoarcere).

24 iunie — ETAPA A IV-A (start ora 9,30): Tg. Mureș — Sighișoara — Mediaș — Tîrnăveni — Iernut — Tg. Mureș, 162 km. (puncte de cățărare: Acățari, Bălăușeri, Hetiur, Hula Danes, Hula Mediaș, Dealu Botorca, Hula Tîrnăveni).

25 iunie — ETAPA A V-A (start ora 10) i circuit pe străzile centrale ale orașului (35 ture a 1,6 km. turul).

Numeroase întreprinderi, instituții și cluburi sportive oferă participanților diferite trofee și premii: „Cupa UCMMB — Metalul" — sportivului cu cele mai multe participări în „Cupa Voința": două cupe decernate de Clubul sportiv Voința București celor mai tineri sportivi străini și români; „Cupa Igiena" București — celui mai bine clasat sportiv cooperator român. Trofeul redacției „Sportul" — celui mai combativ rutier...

MOTO

LA BRAȘOV „CUPA DUNĂRII" LA MOTOCROS

• O veste bună pentru iubitorii de motocros din Brașov și localitățile învecinate: duminică, 16 iulie, va avea loc pe traseul de pe Valea Răcădăului o nouă etapă în cadrul competiției internaționale „Cupa Dunării". Și-au anunțat participarea alergători din Uniunea Sovietică, Cehoslovacia, Ungaria, Iugoslavia, și Bulgaria. Înainte cu o săptămînă, este programat pe același traseu un trial, în urma căruia va fi definitivată echipa națională a țării noastre pentru această competiție.

• Amînată din cauza timpului nevaforabil, etapa a III-a a campionatului național de dirt-track a fost reprogramată sîmbătă, pe pista stadionului Metalul din Capitală. A doua zi se va desfășura pe același stadion, (conform calendarului) etapa a IV-a a campionatului. Reamintim că în clasament conduce sibianul Ion Bobîlneanu.

• Pregătirile în vederea startului în campionatul republican de viteză se apropie de sfîrșit. Alergătorii din București, Galați, Ploiești, Timișoara, Baia Mare și alte centre din țară își pun la punct motocicletele pentru etapa inaugurală, care va fi găzduită de orașul Reșița, în organizarea Clubului sportiv muncitoresc din localitate. În program figurează probe numai pentru seniori, la toate categoriile de participare.

fotbal

LA ÎNCHEIEREA DIVIZIEI C

Echipele care vor juca în barajul diviziei B: I.T.A. Pașcani, Petrolul Moinești, Delta Tulcea, Electronica București, Gloria Buzău, Flacăra Moreni, Metalul Drobeta Tr. Severin, Vagonul Arad, Independența Sibiu, Victoria Carei, Industria sîrmei Cîmpia Turzii și Metrom Brașov.

Duminică s-a disputat ultima etapă a campionatului Diviziei C de fotbal, care a încheiat ediția 1971—1972 a acestei mari competiții, în care s-au întrecut, de-a lungul celor 26 de etape, 167 de echipe. Campionatul a supus participantele la un efort susținut, făcînd o triere de valori, creînd bucurii pentru suporterii celor 12 capi de serii, care vor participa la barajul Diviziei B, și supărări pentru susținătorii celor 23 de formații care în toamnă nu vor mai face parte din această a treia categorie a campionatului republican.

În toate seriile, dar în special în seriile 1, 2, 3, 6, 7, 8 și 11, s-a dat o luptă pasionantă pentru ocuparea primului loc. În toate grupele cele mai bune echipe s-au clasat în frunte.

Aceste formații, împărțite în grupe de cîte trei, vor juca pentru promovarea în divizia secundă. Cîștigătoarele seriilor 1, 2, și 3 vor juca la **Piatra Neamț**, 4, 5 și 6 la **Ploiești**, 7, 8 și 9 la **Rm. Vîlcea** 10, 11 și 12 la **Tg. Mureș. Zilele de disputarea meciurilor de baraj au fost fixate pentru 2, 5 și 9 iulie.** Primele formații din fiecare grupă se califică pentru Divizia B.

Nu este lipsa de interes, credem, să revenim asupra acestei ultime etape, care a fost una dintre cele mai interesante și în care unele partide (evident, cele cheie, unde competitoarele urmăreau obținerea primului loc sau evitarea retrogradării) s-au încheiat cu rezultate de-a dreptul surprinzătoare. În seria a II-a, de pildă, **Petrolul Moinești** a învins-o pe **Gloria Tecuci**, care nu mai putea evita retrogradarea, cu 13—2 (unul din motivele înfrîngerii fără precedent a echipei tecucene a fost, după relatarea corespondentului nostru din Moinești „oboseala echipei oaspe, care a călătorit cu trenul...) Formației petroliste i-ar fi fost suficient și un egal pentru ocuparea locului I.

Industria sîrmei Cîmpia Turzii (seria a XI-a) a produs din nou o surpriză de proporții. După ce cu două săptămîni în urmă a cîștigat la Turda cu 7—0, acum, în final, cînd avea neapărat nevoie de un scor substanțial — se afla la egalitate de puncte (39) cu Chimica Tîrnăveni și ambele echipe jucau în deplasare — „Sîrma" a obținut o victorie la un scor categoric, 6—0 la Dej cu Unirea. Deci două victorii (13—0) în deplasare în fața unor echipe bine cotate în seria respectivă.

Un alt rezultat, la fel de dubios, s-a obținut în meciul dintre Textila Sebeș și Vitrometan Mediaș, 9—0 Prima echipă fiind pe locul 13 înaintea ultimei etape... Cu acest 9—0. Textila a egalat-o pe Constructorul Hunedoara și la puncte (22) și la golaveraj (Textila 37—53, iar Constructorul 22—38) dar fotbaliștii din Sebeș, avînd cu o victorie mai mult decît hunedorenii, au evitat retrogradarea...

Toma RABȘAN

PUPICE

După campionatul divizionar

NOUA FORMULĂ COMPETIȚIONALĂ ESTE BUNĂ, DAR...

Campionatul divizionar de popice, încheiat duminica trecută, s-a desfășurat în final după o formulă inedită. A fost sau nu inspirat noul sistem de stabilire a echipelor campioane ale țării? Părerile în această privință se împart, unii specialiști susținînd că ar fi fost mai echitabil ca formațiile din cele două serii să se întîlnească la terminarea returului între ele (locul 1 cu 1, 2 cu 2 s.a.m.d.) pentru stabilirea ierarhiei. Alții spuneau că era mai preferabil ca în turneul final să se țină seama de popicele doborîte și nu de punctele acordate meciurilor cîștigate, iar cei mai mulți doreau un campionat fără turnee, care să reia, într-un fel, lupta directă pentru cucerirea titlului.

Este adevărat că actualei formule i se pot aduce unele retușuri, dar nu opinăm pentru revenirea la vechiul sistem fără turnee. Se știe că, la popice, avantajul terenului propriu e substanțial și, în consecință, o serie de echipe insuficient pregătite din punct de vedere fizic și tehnic au obținut puncte prețioase numai datorită faptului că ele cunoșteau bine particularitățile pistelor. Tocmai pentru ca să nu mai existe suspiciuni în privința arenelor, s-a stabilit ca primele trei sexteturi din fiecare serie să se califice într-un turneu final, programat în săli „neutre", unde să-și dispute întîietatea turneu, prin adițiune de puncte. Aici s-ar mai putea discuta dacă departajarea trebuie făcută prin puncte sau prin popice doborîte. De asemenea, s-ar putea găsi soluții pentru a preîntîmpina, în turneul final, posibilitatea ca echipa de pe poziția a III-a în serie să devină, grație unei... zile bune, campioană a țării. Mai pot fi luate în considerație și alte propuneri care să îmbunătățească formula pusă în practică în acest an, dar în nici un caz nu e momentul să se renunțe la ea.

Fără doar și poate că bilanțul ultimelor dispute ar fi fost acceptat de către toți dacă turneul final s-ar fi bucurat pretutindeni de o organizare ireproșabilă. Popicarii s-au plîns că sala din Iași, unde a avut loc turneul echipelor masculine, n-a fost bine întreținută, iar pistele au fost atît de dure, încît chiar și cei mai experimentați jucători erau nevoiți să facă mari eforturi pentru un rezultat modest. Unii membri ai reprezentativei naționale au acuzat chiar o suprasolicitare de natură să le deformeze stilul de lansare. Alte nemulțumiri au provenit din cauza ridicătorilor, adesea depășiți de ritmul loviturilor, iar la Mangalia-Nord, arbitrajul a fost sub orice critică. S-au comis greșeli care au influențat uneori rezultatele. Dar și... neutralitatea sălilor a fost mult comentată, afirmîndu-se că uncle echipe au făcut în ascuns antrenamente pe pistele respective. Chiar dacă nu se acordă credit acestor zvonuri, un vechi proverb spune că „pînă nu faci foc, fum nu iese". Pentru a se elimina, pe viitor, orice practici incorecte, e necesar, după părerea noastră, să se aplice sistemul din campionatele mondiale și anume ca toate echipele să facă antrenamente de acomodare în preziua startului oficial. Și încă un lucru foarte important: să se aleagă arene care să ofere condiții regulamentare mai bune pentru verificarea reală a arsenalului tehnic și fizic al jucătoarelor și jucătorilor din sexteturile calificate în turneul final.

Tr. IOANIȚESCU

LOTO — PRONOSPORT

NUMERELE EXTRASE LA CONCURSUL PRONOEXPRES Nr. 25 DIN 21 IUNIE 1972

FOND GENERAL DE PREMII: 2.206.126 lei din care 1.296.880 lei report
EXTRAGEREA I: 14 43 42 5 36 9
FOND DE PREMII: 1.681.513 lei din care 1.212.795 lei report categ. 1
EXTRAGEREA a II-a: 4 44 40 20 15
FOND DE PREMII: 524.613 lei din care 84.085 lei report categ. A

Plata premiilor pentru acest concurs se va face astfel:

În Capitală începînd de la 29 iunie la 5 martie 1972; în țară de la 3 iulie la 5 august 1972.

PREMIILE TRAGERII LOTO DIN 16 IUNIE 1972

EXTRAGEREA I: Categ. 1: 1 variantă 100% a 100.000 lei; categ. 2: 4,75 a 14.592 lei; categ. 3: 14 a 4.951 lei; categ 4: 19,65 a 3.527 lei; categ. 5: 113,45 a 609 lei; categ. 6: 174,90 a 396 lei.

REPORT CATEGORIA 1: 15.521 lei

EXTRAGEREA a II-a: Categ. A: 2 variante 25% a 42.156 lei și 1 variantă 100% a 16.862 lei; categ. B: 2,90 a 20.933 lei; categ. C: 8,75 a 6.938 lei; categ. D: 26,90 a 2.257 lei; categ E: 32,90 a 1.851 lei; categ. F: 53,60 a 1.133 lei; categ. Z: 1300, 10 a 100 lei.

Premiul de categoria 1 de la extragerea I a fost obținut de LAZĂR EUGEN din Vatra Dornei care cîștigă un autoturism la alegere și diferența în numerar pînă la 100.000 lei.

lupte

Arbitrul internațional BURHAN PANDÜL (Turcia): „LUPTELE LIBERE DIN ROMÂNIA, ÎN MARE PROGRES"

Marți, la Bacău, s-au încheiat și întrecerile campionatelor republicane de lupte libere (tineret). Meciurile din cadrul ultimei zile de concurs — decisive pentru clasamentele finale ale celor 10 categorii de greutate — au fost de un nivel tehnic și spectacular, mult superior celor din prima zi. În drumul lor spre prima treaptă a ierarhiei naționale, tinerii concurenți și-au aruncat în luptă toate puterile, dar au și evidențiat cunoștințe temeinice pentru gradul lor de pregătire. Au fost multe partide care au entuziasmat, care au menținut interesul întregii asistențe de la primul pînă la ultimul sunet de gong. Fără îndoială, în fruntea acestora s-a situat partida dintre proaspătul campion balcanic, dinamovistul **Florian Moț** și elevul antrenorului Ion Bătrîn, de la Dinamo Brașov, **Gheorghe Dobrănel**. Cu o voință extraordinară și profitînd de unele erori tactice comise de adversari, Dobrănel a obținut o valoroasă victorie la puncte și primul său titlu de campion al categoriei cocoș. La fel de disputate au fost și meciurile **Andrei Șuba — Gheorghe Potîrnache, Gheorghe Ștefan — Aurel Neagu, Petre Ioniță — Victor Dima** și **Stelică Morcov — Ștefan György**, în care învingătorii, ca și învinșii, au avut o comportare remarcabilă.

Mai puțin de furcă au avut **Emilian Cristian** (semiușoară), **Ion Dumitru** (mijlocie) și **Ladislau Simon** (grea), sportivi care s-au detașat evident de colegii lor de întrecere, prin clasa lor superioară. Nu este mai puțin adevărat că desprinderea lor s-a produs și ca urmare a penuriei de elemente de valoare la categoriile respective. Dacă la unele categorii au fost angajați direct în lupta pentru primul loc cîte 3—4 și chiar 5 sportivi, la cele sus-menționate, în afara învingătorilor, n-am văzut concurenți pe care să se poată pune bază în întreceri internaționale.

Referindu-ne la nivelul valoric al competiției, putem afirma că acesta a fost suficient de ridicat, fapt constatat și de arbitrul turc, dr. **Burhan Pandül**, arbitrul F.I.L.A., care ne-a declarat: **„Ceea ce am remarcat la acești tineri sportivi români este faptul că ei practică un stil curat de lupte libere, dispun de o mare putere de luptă și sînt pregătiți excelent din punct de vedere fizic. M-a impresionat în mod deosebit dinamismul mișcărilor, pe care se pune acum un mare accent în competițiile internaționale. Luptele libere din România sînt într-un mare progres".**

Ora tîrzie la care s-a încheiat întrecerea au ne-a permis să prezentăm lista primilor trei clasați. O facem acum:

SEMIMUSCĂ: 1. **Gh. Ștefan** (Rapid), 2. A. Neagu (Dunărea Galați), 3. P. Brîndușan (Viitorul Timiș). MUSCĂ: 1. **P. Ioniță** (Progresul Buc.), 2. V. Dima (Metalul Tîrgoviște), 3. T. Sabău (Dinamo Bv.); COCOȘ: 1. **Gh. Dobrănel** (Dinamo Bv.), 2. Fl. Moț (Dinamo), 3. Gr. Condrat (Dinamo Bv.); PANĂ: 1. **A. Șuba** (Dinamo Bv.), 2. Gh. Potîrnache (Progresul Brăila), 3. D. Pîtîrcă (Dinamo); SEMIUȘOARĂ: 1. **Em. Cristian** (Dinamo Bv.), 2. E. Teglas (Dinamo Bv.), 3. C. Fodorea (Steagul Roșu Bv.); UȘOARĂ: 1. **Gh. Paraschiv** (Dinamo Bv.), 2. Șt. Popescu (Dinamo), 3. M. Pîrcălabu (Steaua); SEMIMIJLOCIE: 1. **V. Tiganaș** (Dinamo) 2. C. Ardeleanu (Vulturii Lugoj), 3. T. Limbă (Steagul Roșu Bv.); MIJLOCIE: 1. **I. Dumitru** (Steaua), 2. A. Bălăianu (Rapid), 3. E. Kelemen (Mureșul); SEMIGREA: 1. **Șt. Morcov** (Dinamo), 2. Șt. György (Mureșul), 3. N. Ștefănescu (Tîrna Orșova); GREA: 1. **L. Simon** (Dinamo), 2. A. Nagy (Mureșul), 3. E. Costaș (S. S. Petroșani).

Mihai TRANCA

baschet

LA PALATUL PIONIERILOR DIN CAPITALĂ MINIBASCHETBALIȘTII DEBUTEAZĂ ÎN FESTIVALUL PIONIERESC

50 de echipe, reprezentînd 15 orașe ale țării, își dispută, de astăzi pînă sîmbătă, ediția a VI-a a Festivalului pionieresc de minibaschet, competiție care a întrunit, în fazele preliminare, sute și sute de formații. Pe parcursul desfășurării întrecerilor, micuții jucători (îi vom denumi, ca și în alte ocazii, prichindei pe cei născuți în 1961 și mai mici, pitici pe cei născuți în 1959 și mai mici) au demonstrat din plin roadele bunei lor pregătiri (să nu uităm că profesorii de educație fizică au de acum experiență în domeniul muncii cu tinerii baschetbaliști) și au smuls, cu regularitate, ropote de aplauze din partea publicului entuziasmat de măiestria lor.

Primele meciuri ale Festivalului se dispută azi de la ora 8, pe terenurile cu hitum de la Palatul pionierilor, urmînd ca tot azi, de la ora 16, vineri, de la orele 8 și 16, și sîmbătă, de la ora 8, să se desfășoare partidele calificatorii și finale ale competiției. Festivitatea de închidere, cu care prilej se va face și premierea celor mai bune echipe, a cercetărilor, a celor mai tehnici jucători și a celor ce vor prezenta cele mai frumoase desene și poezii, va avea loc sîmbătă, la ora 12.

Cîștigătoarele ediților precedente

1967: Sc. sp. Constanța (b) și Sc. sp. nr. 1 București (f)
1968: Steaua (b I), Sc. sp. nr. 1 București (b II), Școlarul București (f I), Sc. sp. Satu Mare (f II)
1969: Lic. nr. 35 București (b I), Politehnica Galați (b II), Crișul Oradea (f I), Olimpia II București (f II)
1970: Lic. nr. 35 București (b I), Sc. sp. Sucoava (b II), Lic. nr. 35 București (f I), Sc. sp. Oradea (f II).
1971: nu s-au disputat turnee finale

haltere

CUPA PROGRESUL

„Cupa Progresul" la haltere s-a desfășurat în acest an pe echipe formate din trei juniori mici și 3 juniori mari. Întrecerile s-au încheiat cu următoarele rezultate: **juniori mici** — cat. 52 kg. **N. Călințaru** (Viitorul) 160 kg; cat. 56 kg. — **M. Neacșu** (Viitorul) 185 kg; cat. 60 kg. **St. Ștefu** (Progresul) 210 kg; cat. 67,500 kg — **I. Badea** (Progresul) 215 kg; cat. 75 kg. **V. Ciolan** (Energia) 185 kg; cat. 90 kg. — **F. Dinu** (Olimpia) 160 kg; cat. 110 kg. **Gh. Constantin** (Steaua) 287,5 kg; **juniori mari** — cat. 52 kg. **A. Ploiești eanu** (Progresul) 230 kg; cat. 56 kg. — **I. Sima** (Olimpia) 215 kg; cat. 60 kg. **A. Stancu** (Steaua) 240 kg; cat. 67,5 kg. — **V. Iorgu** (Viitorul) 197,5 kg; cat. 75 kg — **V. Sandu** (Olimpia) 295 kg; cat. 90 kg. — **D. Tudorache** (Progresul) 305 kg; cat. 110 kg. — **A. Sandu** (Energia) 215 kg.

După cele două zile de concurs, clasamentul final se prezintă astfel: 1 Progresul 8 p., 2. Olimpia 9 p., 3. Energia 11 p.

M. CONSTANTINESCU — coresp.

ȘAH

TURNEUL FEMININ DE LA BRAȘOV

MARIA IVANKA SE DETAȘEAZĂ

Odată cu apropierea finișului, lupta devine tot mai ascuțită în turneul internațional feminin de șah de la Brașov. Candidatele la primele locuri — din rîndul cărora se remarcă în mod deosebit tînăra campioană a Ungariei, Maria Ivanka, — joacă energic, la cîștig. Dar, în acest context apar riscuri și... surprize. În runda a 9-a, de pildă, s-a înregistrat o singură remiză. Iată rezultatele ultimelor două zile.

Runda a 9-a: Ivanka — Just 1—0, Baumstarck — Vreeken 1—0, Gheorghieva — Wasnetzki 1—0, Șul — Stadler 1—0, Polihroniade — Reicher 1—0, Teodorescu — Radzikowska ½—½: **Runda a 10-a:** Stadler — Polihroniade 1—0 (!), Wasnetzki — Șul 1—0 (!), Just — Baumstarck 1—0, Makai — Reicher, Radzikowska — Ivanka, Honfi — Teodorescu și Vreeken — Gheorghieva — remize: **Partide întrerupte:** Makai — Șul 1—0 (reprezentanta noastră a greșit în poziție net cîștigată!), Radzikowska — Honfi ½—½.

Cu trei runde înainte de sfîrșit clasamentului este următorul: **Ivanka 7 ½, Polihroniade 6 (1), Reicher și Șul 6, Just 5 ½, Baumstarck și Vreeken 5, Makai 4 ½ (2), Stadler și Teodorescu 4 ½, Gheorghieva și Radzikowska 4, Honfi 3 (1), Wasnetzki 2 puncte.**

T. NICOARĂ
arbitrul concursului

volei

ÎN FAȚA FILEULUI

• Au fost înscrise în cupele europene echipele române. În **„Cupa cupelor"** (o nouă competiție destinată voleibaliștilor, la care participă fie cîștigătoarea cupei, fie, în lipsa unei astfel de competiții, echipa clasată pe locul secund în clasament) vor participa **Rapid București** (masculin) și **Politehnica Iași** (feminin), iar în **„Cupa campionilor europeni": Dinamo** (masculin) și **Rapid** (feminin). Tragerea la sorți va avea loc la 5 iulie, la Katowice.

• Între 5 și 9 iulie se va desfășura la Katowice un turneu de volei feminin, la care participă opt echipe: U.R.S.S., R.D. Germană, Polonia, Cehoslovacia, Ungaria, Cuba, Italia și România.

• Între 5 și 11 iulie, echipele de volei (juniori și junioare) ale municipiului București vor participa la un turneu internațional ce va avea loc la Moscova.

• La Bacău, Brăila, Constanța, Ploiești, Rm. Vîlcea, Sibiu, Mediaș, Cluj și Oradea se vor desfășura, între 30 iunie și 4 iulie, întrecerile zonale de calificare în divizia școlară, cu participarea echipelor masculine și feminine campioane de județe.

De pe cuprinsul țării

ELEVII AU ARBITRI PROPRII

Sportul școlar se dezvoltă neîncetat, competițiii sînt cu sutele, meciurile se dispută cu dîrzenie, așa că arbitrii sînt absolut necesari. Numai să fie vorba de arbitri pricepuți, cu autoritate. De unde să-i iei însă, cînd ai nevoie de ei? Mai ales că, de obicei, arbitrii sînt oameni mari, iar sportul este practicat foarte mult de elevi. Pornind de la această realitate Comitetul municipal U.T.C. Ploiești, în colaborare cu CJEFS Prahova și Inspectoratul județean de învățămînt, au organizat în acest an niște **cursuri pentru pregătirea de arbitri — elevi la mai multe discipline.** Așa cum era de așteptat, cursurile s-au bucurat de o largă popularitate și au fost sprijinite de cei mai buni arbitri ploieșteni, care au funcționat ca lectori. În urma exemplului sustinut au absolvit cursurile un număr de 69 tineri, care au primit într-un cadru festiv — din partea tovarășului **Victor Sorescu**, prim-secretar al Comitetului municipal U.T.C. Ploiești — carnete și ecusoane, astfel: 14 — atletism, 10 — baschet, 17 — fotbal, 16 — handbal și 12 — volei. (AUREL VASILESCU, coresp.)

• La Brăila — în cadrul I.A.S. „Insula mare a Brăilei", **o nouă asociație sportivă: „Pescărușul".** A 33-a din județ, cu secții de fotbal, atletism, popice, șah, volei, tenis de masă și... 1 000 de membrii (I. BALTAG, coresp.)

DARUL UZINEI FĂCUT PIONIERILOR

Nu-i vorba de un dar obișnuit, de o minge de volei, de un echipament sportiv sau de un tort. Nu, de cu totul alceva. În postura celui ce a vrut să facă un dar deosebit pionierilor piteșteni s-a aflat de astă dată **Uzina de autoturisme „Dacia", care — în cinstea apropiatei Conferințe Naționale a P.C.R. — a dăruit pionierilor din oraș un atelier de mecanică și carturi.** După ce în ziua de 17 iunie tovarășul **Dumitru Mihai**, membru al C.C. al P.C.R., director general al grupului U.A.P., a tăiat panglica inaugurală, copiii au început să-și viziteze... darul. O clădire cochetă în parcul „Strand" (bineînțeles, chiar în preajma pistei de carting), care cuprinde săli pentru gararea carturilor, pentru repararea lor, vestiare ș.a. Cum o bucurie nu vine niciodată singură, a urmat cea de a doua: muncitorii și specialiștii de la Uzina de autoturisme au promis pionierilor să-i ajute în continuare prin dotarea noului atelier și cu utilaje, prin sfaturi tehnice, prin utilarea unei săli pentru documentare în domeniul construcțiilor de carturi. Nu vă pot mărturisi ce bucurie a stîrnit în rîndul micuților conducători și constructori acest minunat dar (ILIE FEȚEANU — coresp. județean).

CÎND CORABIA SE SCUFUNDĂ...

Duminică 11 iunie, înaintea meciului Crișul — Universitatea Craiova (divizia A de fotbal) **n-avea cine completa foaia de arbitraj a gazdelor.** Pînă la urmă au făcut această operație magazionerul și un jucător de rezervă. Este o mostră a „interesului" de care se bucură acum echipa din partea conducerii secției de fotbal a clubului. **Care nu cu mult în urmă a pornit... pe un drum nou. Curios!** (ILIE GHISA, coresp. județean).

DUPĂ 30 DE ANI, JIUL...

Pentru cei care nu cunosc echipa de fotbal Jiul, decît ca o formație aflată în divizia A de fotbal, o precizare cu care cei din Valea Jiului se mîndresc în mod deosebit: **după nu mai puțin de 30 de ani, Jiul reușește să ajungă din nou în semifinalele „Cupei României".** Aș mai adăuga ceva, un obiectiv nemărturisit al jucătorilor: anul acesta — cînd clubul împlinește 60 ani de la înființarea sa — Jiul să ajungă și în finala cupei. (ȘTEFAN KONYESKA, coresp.)

ULCIORUL N-A MERS LA APĂ

În campionatul județean — Cluj — de fotbal, disputa aprigă între echipele **Construcții montaj Cluj** și **Libertatea Cluj** aflate la egalitate de puncte. Avantajată era echipa constructorilor care marcase cu 16 goluri mai mult decît rivalii la locul I. Ce s-au gîndit însă cei de la Libertatea? Că cine știe să se descurce... ajunge departe, așa că la primul meci — cu Poligrafia Cluj — și-a rotunjit golaverajul învingînd cu 23—0! Numai că „Victoria" n-a fost „înghițită" de Comisia județeană de fotbal așa că titlul de campioană județeană a revenit — cinstit — formației **Construcții montaj-Cluj** (V. MOREA).

• **„Floarea prieteniei"** — tradiționala cursă cicloturistică organizată de CJEFS Covasna — a plecat în ziua de 19 iunie pe traseul **Sf. Gheorghe — Tușnad — Miercurea Ciuc — Comănești — Tg. Ocna — Gh. Gheorghiu-Dej — Sf. Gheorghe.** Sosirea are loc mîine (Gh. BRIOTĂ, coresp.).

LA PRISEACA

Un reușit concurs de orientare în pădurea Priseaca — jud. Dîmbovița, la care au fost prezenți sportivi din asociațiile **Cimentul, Fieni, Metalul Mija, Progresul Pucioasa, Petrolul Tîrgoviște** și **Sănătatea Mînăstirea Dealului.** Primii sosiți: **Ion Ichim** și **Vasile Gheorghe** (Metalul Mija), **Irina Nuțu** și **Rodica Simion** (Cimentul Fieni). Număr mare de concurenți, dar... putea fi și mai mare dacă asociațiile **Metalul Tîrgoviște, Textila Pucioasa, Electrica Fieni** și **Progresul Pucioasa** ar fi privit așa cum se cuvenea invitațiile primite de la organizatori. (MIȘU AVANU, coresp. județean).

• **Peste 3 500 elevi și eleve,** aparținînd școlilor generale, liceelor teoretice și școlilor profesionale din Caracal au luat parte la o frumoasă serbare sportivă prilejuită de închiderea anului sportiv școlar (G. DONCIU, coresp.)

LUCREAZĂ ÎN FOLOSUL LOR

S-a terminat și dat în folosință patinoarul artificial din parcul „Sub arini" din Sibiu. Uteciștii din oraș, care au contribuit efectiv la lucrările de ridicare a bazei sportive amintite, nu s-au mulțumit numai cu această realizare. **În diferite adunări — din școli, institute, întreprinderi — uteciștii s-au arătat dornici să lucreze în continuare pentru a mări zestrea sportivă a municipiului.** Hotărîrea s-a transformat în faptă și acum tinerii pot fi văzuți la lucrările de săpături ce se fac la viitorul șirand al tineretului (amplasat în vecinătatea bazei sportive de iarnă), la amenajarea a două terenuri de tenis sau la șantierul deschis la Valea Aurie, în apropierea pădurii Dumbrava. Aici se construiește un complex sportiv cu terenuri de volei, handbal, tenis ș.a. Cine sînt voinicii dintre care unii apar și în fotografia noastră? Tineri — uteciști — de la CSPP, Școala profesională M.I.A., Școala profesională U.P.A.S. ș.a. (ILIE IONESCU, coresp județean).

Rubrică redactată de
Modeste FERRARINI

280 DE KILOMETRI ÎN 40 DE ZILE!

Anca Groza luptă zilnic cu acele cronometrelor pentru a ajunge din urmă pe marile specialiste ale „delfinului"

Anca Groza are în sfîrșit culoarul ei, la care visează, sîntem siguri, de foarte multă vreme. Pe una din cele 8 coloane de apă ale piscinei din Ștefan cel Mare, despărțite simetric prin linii multicolore, tînăra dinamovistă își prepară — în condiții fără cusur — multașteptata premieră olimpică. Am putut-o urmări zilnic de la 3 mai cînd a luat primul contact cu bazinul descoperit. Invariabil dimineața sau după-amiaza, la aceleași ore, parcurge nesfîrșite lungimi în procedee și ritmuri diferite. Pe margine, profesoara sa, Magda Negrea, o însoțește necontenit cu privirea urmărindu-i mișcările, alunecarea campioanei, corelînd totul cu ceea ce indică atît de necruțător acele cronometrului.

Sînt ore de muncă grea, de sacrificii care greu pot fi comparabile (specialiștii au calculat că după un asemenea antrenament slăbești între două și trei kilograme !), pe care însă înotătoarea nr. 1 a României le acceptă cu zîmbetul pe buze. Ați încercat vreodată să înotați, chiar și în apă lină, fără valuri, doi-trei kilometri cu cîteva pauze care nu depășesc 90 de secunde ? Dar cinci, dar opt kilometri cît parcurge zilnic această fată scundă și extrem de ambițioasă într-un ritm impus de grafice foarte precise ?...

Anca Groza nu are la această oră rezultate pe măsura rivalelor sale din Australia sau S.U.A. In ochii tinerei dinamoviste însă, poți deslușì fără putință de greșì, o flacără vie, o aprigă dorință de continuă autodepășire. Cele mai bune rezultate ale sale — 68,6 la 100 m delfin și 2:30,4 la 200 m delfin se situează la 4,5 sec. și, respectiv, 12,3 sec. în urma recordurilor mondiale. In traducere directă pe planul disputei — la un handicap de aproximativ 5—6 metri și, respectiv, 15 metri față de cele mai bune înotătoare, în procedeul delfin, din lume. Campioana noastră știe foarte bine acest lucru, dar nu dezarmează. Ea și-a dublat pur și simplu eforturile în pregătire. Pe caietul antrenoarei citim : 200 de kilometri parcurși în luna mai, 80 km în numai 11 zile din luna iunie. Cu alte cuvinte, distanțe de două ori mai mari față de perioada identică a anului trecut, cel mai fructuos din cariera talentatei sportive. Paralel cu aceasta a crescut și intensitatea eforturilor ; prin reducerea pauzelor și mărirea ritmului. Rezultatul ? In luna iunie 1971, Anca înota 200 m delfin în 2:39,0 și 400 m mixt în 5:48,0, ajungînd în finalul sezonului la 2:31,9 și, respectiv, 5:32,0. Acum ea reușește curent cifre în jurul a 2:31,0 și 5:38,0. Așadar un cîștig de 8—10 secunde ceea ce reprezintă foarte mult.

Ce va urma în săptămînile următoare ? Firește, o muncă la fel de titanică efortul urmînd să scadă în a doua jumătate a lunii iulie. Vor urma desigur și cîteva teste unde recordmana României va întîlni o serie de valoroase specialiste ale delfinului pe continent : „Trofeul celor 7 coline", în iulie la Roma și Jocurile Balcanice, în august la Sofia. Pînă la J.O. de la München, Anca și-a propus să realizeze noi recorduri în jurul a 1:06,5—100 m și 2:26,0—200 m, cifre pe deplin posibile pentru campioana țării. Și de la acest standard probabil ca va porni în marea încercare pe care o anunță cel mai puternic concurs de înot din istoria natației.

Adrian VASILIU

sportul în lume

Corespondență din Praga pentru ziarul SPORTUL

Gleskova (11,3-100m), Fiebingerova (18,70 m-greutate) și Suranova (6,58 m-lungime)

VEDETELE ECHIPEI CEHOSLOVACE PENTRU „TRIUNGHIULARUL" ATLETIC DE LA BUCUREȘTI

Înaintea „triunghiularului" de la București (România — Olanda — Cehoslovacia) specialiștii din țara noastră nu atribuie selecționatei feminine cehoslovace decît un rol de outsider. Și nu fără temei. De mai mulți ani, antrenorii se străduiesc să găsească înlocuitoare de valoare componentelor vechii reprezentative, dar fără prea mare succes, astfel că și în acest an sportivele noastre pornesc doar cu șansa a doua în confruntarea directă cu redutabilele atlete din România și Olanda.

Care vor fi atuurile formației în disputa ce va avea loc la București ? În primul rînd, să notăm revenirea în formă a sprinterei **Eva Gleskova** (29 de ani), cronometrată recent pe 100 m în 11,3, iar pe 200 m. cu 23,6 — nou record național. Apoi, vom aminti excepționalul progres realizat de **Helena Fiebingerova** (23 de ani), care a purtat recordul țării la aruncarea greutății pînă la 18,70 m., una dintre cele mai bune performanțe mondiale ale sezonului. În rîndul performerelor echipei mai trebuie amintite și **Eva Kucmanova-Suranova**, cu nouă ei record cehoslovac (6,58 m.) la săritura în lungime, sau **Milada Karbanova**, care a trecut, în acest sezon, ștacheta ridicată la 1,83 m. Cu prilejul întîlnirii de la București își va face reintrarea oficială — după o îndelungată absență — și fosta recordmană mondială și campioană a continentului (1969) pe distanța de 1 500 m., **Jaroslava Jehlickova**. Aceasta va lua startul și în proba de 800 m., unde prezența apreciatei campioane a României, Ileana Silai, o va stimula în tentativa de corectare a recordului țării (2:05,5). Singura absență de marcă poate fi considerată cea a **Milenei Hubnerova**, campioană la săritura în înălțime la Ciudad de Mexico (1968), în locul căreia selecționerii le-au preferat pe Milada Karbanova și Alena Proskova.

Iată, de altfel, formația completă pe care Cehoslovacia o va alinia duminică după-amiază la București :

100 m : Eva Gleskova 11,3, Eva Suranova 11,8 ; **200 m :** Eva Gleskova 23,6, Eva Putnova 24,3 ; **400 m :** Vlasta Seifertova 54,7, Libuse Macounova 55,3 ; **800 m.** și **1 500 m. :** Jaroslava Jehlickova — și Emilia Privelova 2:07,8 și 4:23,4 ; **4x100 m :** Putnova, Seifertova, Gleskova, Suranova ; **4x400 m :** Josefina Cerchlanova, Alena Simeckova, Macounova, Seifertova : **100 m. g. :** Monika Schoenauer 13,8, Jindriska Krchova 14,2 ; **înălțime :** Milada Karbanova 1,83 m, Alena Proskova 1,81 m.-; **lungime :** Eva Suranova 6,58 m., Jarmila Nygrinova 6,33 m. : **greutate :** Helena Fiebingerova 18,70 m., Ludmila Durchonova 15,42 m. ; **disc :** Helena Vyhnalova 52,80 m., Jitka Kostkova 50,88 m. : **suliță :** Jana Linkova 49,96 m., Olga Jiranova 49,30 m.

CENEK KOHLMAN

A fost stabilită ordinea favoriților în turneul de la Wimbledon

LONDRA 21 (Agerpres). — Organizatorii marelui turneu internațional de tenis de la Wimbledon au alcătuit „capii de serie" la toate probele. Iată ordinea favoriților în proba de simplu masculin : 1. **Smith** (S.U.A.) ; 2. **NĂSTASE** (România) ; 3. **Orantes** (Spania) ; 4. **Gimeno** (Spania) ; 5. **Kodes** (Cehoslovacia) ; 6. **Barthes** (Franța) ; 7. **Hewitt** (Australia) ; 8 .**Metreveli** (U.R.S.S.). Iată tabloul favoriților în proba de simplu feminin : 1. **Goolagong** (Australia) ; 2. **Billy Jean King** (S.U.A.) ; 3. **Gunter** (S.U.A.) ; 4. **Evert** (S.U.A.) ; 5. **Melville** (Australia) ; 6. **Casals** (S.U.A.) ; 7. **Wade** (Anglia) ; 8. **Durr** (Franța). Favoriții la probele de dublu : **Masculin :** 1. **Hewitt** (Australia) — **Mc Millan** (R.S.A.) ; **ȚIRIAC - NĂSTASE** (România) ; 3. **Smith-Dillen** (S.U.A.) ; 4. **Barthes** (Franța) — **Gimeno** (Spania) ; **mixt :** 1. **Warwick-Goolagond** (Australia) ; 2. **NĂSTASE** (România) — **CASALS** (S.U.A.) ; 3. **Graebner-King** (S.U.A.) ; 4. **Mc Millan** (R.S.A.) — **Dalton** (Australia) ; **feminin :** 1. **King** (S.U.A.) — **Stove** (Olanda) ; 2 **Casals** (S.U.A.) — **Wade** (Anglia) ; 3. **Dalton** (Australia) — **Durr** (Franța) ; 4. **Goolagong** (Australia) — **Truman** (Anglia).

SPORTIVI ROMÂNI PESTE HOTARE

PENTATLONISTE ȘI DECATLONIȘTI ROMÂNI ÎN CONCURS LA HELSINKI

Pe stadionul olimpic din Helsinki se va desfășura, simbătă și duminică, concursul de pentation femei și decation cu participarea echipelor reprezentative ale Finlandei, Franței, Italiei și României.

In vederea acestor „patrulatere" vor face azi deplasarea în capitala Finlandei următorii sportivi : **Elena Vintilă** 4 331 p — nou record, **Rodica Țarălungă** 3 788 p, **Elena Mirza** 3 770 p, **Florica Boca** 3 764 p, respectiv, **Vasile Bogdan** 7 844 p — nou record, **Mihai Nicolau** 7 466 p, **Radu Gavrilaș** 7 178 p — record de juniori, **Gheorghe Lixandru** 6 785 p.

Înaintea plecării, clujeanul Vasile Bogdan ne-a declarat : **„Recentul record l-am realizat în Polonia, pe o pistă de zgură, în condiții de concurs destul de grele. Mă simt în formă bună și dacă timpul va fi favorabil, pe tartanul de la Helsinki, cred că voi putea depăși 8000 de puncte !".**

O SELECȚIONATĂ STUDENȚEASCĂ DE HANDBAL ÎN TURNEU ÎN R. F. a GERMANIEI

O selecționată studențească de handbal masculin a părăsit Capitala, îndreptîndu-se spre R.F. a Germaniei, unde va întreprinde un turneu de mai multe jocuri. Primele partide vor avea loc în orașul Olimpiadei de vară, München, ca adversare ale selecționatei române fiind desemnate echipe din prima ligă a campionatului vest-german.

Lotul care a făcut deplasarea, condus de antrenorii **Eugen Trofin** și **Romeo Sotiriu**, cuprinde, printre alții, pe jucătorii **Banciu** și **Slavici** (portari), **Cîrlan, Anton, Belciug, Szabo, Ștef, Roșu, Sajgo, Stuparu, Udrea** și **Capră**. A făcut, de asemenea, deplasarea și tînărul arbitru internațional **M. Marin**.

PUGILIȘTI ROMÎNI LA VIENA

Astăzi pleacă la Viena un grup de pugiliști români care vor participa la tradiționalele manifestări cultural-sportive ale ziarului austriac „Volksstimme". Fac deplasarea : **Alexandru Turei** (categoria semimuscă), **Ion Adam** (semiușoară) și **Vasile Croitoru** (mijlocie), însoțiți de antrenorul emerit **Teodor Niculescu**.

Boxerul Ion Adam vizitează pentru a doua oară Viena, unde cu o săptămînă în urmă, în cadrul unei gale amicale, a învins la puncte pe pugilistul maghiar Fekete.

CĂLAREȚI ROMÂNI LA LEIPZIG ȘI AACHEN

Între 22 și 25 iunie și 1 și 9 iulie se vor desfășura la Leipzig și, respectiv, la Aachen, două concursuri internaționale de călărie (dresaj). La aceste întreceri participă călărețiii **Nicolae Mihalcea, Iosif Molnar** și **Dumitru Velicu**, care sînt însoțiți de antrenorul **Nicolae Marcoci**.

ROMÂNIA - R.F. A GERMANIEI 4-4 LA POLO

BUDAPESTA, 21 (prin telefon). — În cel de al patrulea meci susținut în cadrul marelui turneu internațional de la polo ce se desfășoară în bazinul olimpic din insula Margareta, selecționata **României** nu a reușit decît un rezultat egal — 4—4 (0—1, 2—1, 0—1, 1—0) — în fața echipei **R. F. a Germaniei.** Jucătorii noștri au început slab, fiind conduși cu 2—0. Ei au făcut apoi eforturi pentru a egala (2—2), dar și în continuare inițiativa a aparținut sportivilor vest-germani care au condus cu 3—2 și 4—3. Abia în ultima repriză, Lazăr a reușit să restabilească egalitatea. De subliniat că echipa română nu s-a putut descurca în nici un moment în fața „zonei" adverse.

Arbitrul maghiar König a condus bine următoarele formații : ROMÂNIA : Huber (Scurei) — Zamfirescu I. Mihăilescu, Novac, Culineac, Cl. Rusu I. V Pus I. Popescu, Nastasiu, Lazăr I ; R : Hofmeister (Killian) — Stiefel 2, Nossek 1. Weeka 1. Tietsche, Simon, Kupper. Schumann, Wolf, Haverkamp.

In celelalte partide s-au înregistrat următoarele rezultate : Iugoslavia — S.U.A. 7—5 (2—2, 2—1, 2—1, 1—1) ; Ungaria — Olanda 8—2 (2—1, 1—0, 2—0, 3—1). **Clasament :** 1. Ungaria 8 p. 2. Iugoslavia 7 p. 3. România 3 p. 4. R.F.G. 2 p. 5. S.U.A. 2 p. 6. Olanda 2 p. In ultima partidă, echipa României întîlnește formația Olandei.

Breviar OLIMPIC

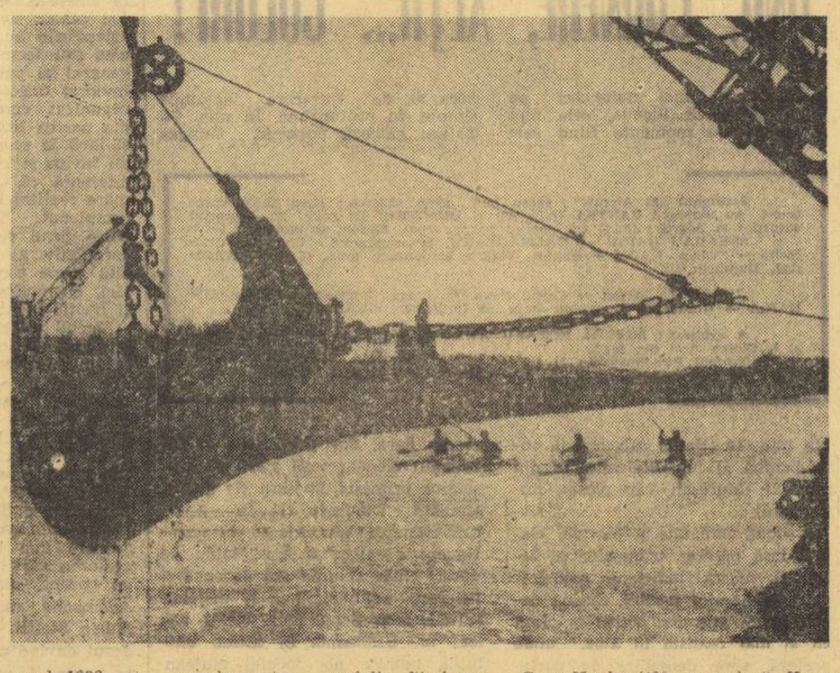

158 DE FOȘTI campioni olimpici vor fi oaspeții de onoare ai Comitetului de organizare a Olimpiadei de vară de la München. Veterana fostelor glorii olimpice este Anni Horn Hubler (87 ani), care în anul 1908 a cîștigat o probă de patinaj artistic. Atletul finlandez Paavo Nurmi, maratonistul etiopian Bikila Abebe, halterofilul sovietic Iuri Vlasov, atleta olandeză Fanny Blankers Koen se vor afla în lojile oficiale la întrecerile olimpiadei münchheneze.

SALA de baschet din cadrul complexului olimpic de la München va fi inaugurată la 28 iunie cu un mare turneu internațional la care au fost invitate echipe din U.R.S.S., Italia, Cehoslovacia și Republica Arabă Egipt.

CEL de-al treilea congres internațional al modei a fost inaugurat la Köln (R.F.G.) cu o paradă a modei olimpice. Costumele, rochiile și taioarele pentru cei circa 600 de sportivi vest-germani și conducătorii lor au culori vesele și vii, așa cum se speră că vor fi și Jocurile. Astfel, la ținuta de prezentare vor domina culorile galben auriu și albastru, iar la îmbrăcămintea pentru timpul liber predomină culorile bej, maro și verde oliv, stil „safari".

LUI Jossie Owens, renumitul atlet de culoare american, cîștigător a patru medalii de aur (100 și 200 m., săritura în lungime și la ștafeta 4x100), la J.O. din anul 1936, i s-au cerut de ziariști previziuni în legătură cu performanțele întrecerilor atletice de la München. El a spus că lupta cea mai strînsă se va da între participanții la probele de 100 m. și 1 500 m. **„Compatrioții mei,** declară veteranul american, **vor avea anul acesta adversari foarte periculoși. La ora actuală există în lume cel puțin 16 sprinteri capabili să alerge 100 m în jurul a 10,2 sec. Dar cel mai interesant va fi duelul Keino-Ryun, pe 1 500 m., din care nu ar fi exclus să iasă cîștigător un al treilea, total necunoscut la ora actuală".**

O FEMEIE în vîrstă de 69 de ani, Lorna Johnstone, va reprezenta Anglia în concursul de călărie (proba de dresaj). Sportiva septuagenară a participat și la J.O. din Mexic 1968, cînd s-a clasat pe locul 13.

ANDREI BADENSKI cunoscutul atlet polonez care anul acesta va fi prezent pentru a 3-a oară la J.O. (fapt destul de rar pentru un alergător de 400 m.) consideră că echipa de ștafetă 4x400 m. (a patra la Tokio, unde Badenski a cîștigat medalia de bronz în cursa individuală) va fi și la München punctul forte al echipei Poloniei. Badenski crede că ștafeta poloneză are toate șansele pentru o medalie, fiind mai sceptic însă în ceea ce privește cursa individuală. Coechipierul său Jean Werner, campion european al distanței la Atena nu exclude însă un clasament bun și la 400 m. plat.

FEDERAȚIA de atletism a Australiei a comunicat lotul de sportivi, care vor participa la J.O. de vară. Din lot fac parte, printre alții, Gary Knoke (400 m garduri), Kerry O'Brien (3 000 m. obstacole), Larry Peckham (săritura în înălțime), Tony Benson (5 000 m.), Derek Clayton (maraton) — la masculin și Ruelene Boyle (probele de sprint), Judith Pollock (400 m.), Jennifer Orr (800 și 1 500 m.), Pam Ryan (100 m garduri) și Lynn Tillett (săritura în lungime) — la feminin.

Eforturile constructorilor bazelor olimpice se apropie de sfîrșit, la ora aceasta peste tot făcîndu-se ultimele retușări. Canalul pe care se vor întrece canotorii a fost și el terminat, dragele pe care le vedem în imagine retrăgîndu-se spre a lăsa loc caiacișților... De altfel aceștia — grăbiți — n-au așteptat ultimele „cupe" pentru a face cunoștință cu pista olimpică.

PENTRU CE... WALDI?

Mascota actualelor Jocuri Olimpice este, după cum se știe, un foarte simpatic cățeluș baset, botezat Waldi. Puțini știu, însă, care este „istoria" lui.

Cu trei ani în urmă, desenatorii vest-germani căutau de zor un simbol menit să sintetizeze în amintire Olimpiada ce va veni și să concureze cu vestitele mascote ale campionatelor mondiale de fotbal „leul „Willie" sau băiețelul „Juanito". Se părea că imaginea care întrunea toate sufragiile era un discobol. Și desenatorii s-au pornit să creeze aruncători de disc în felurite poziții.

Un astfel de aruncător de disc a creat și pictorul Horst Krammer, dar părăsind pentru cîteva clipe atelierul a găsit la întoarcere o scenă teribilă, în care micul său cățel șoricar sfîșia metodic și cu evidentă plăcere desenul. Atunci — în criză de timp — Krammer a schițat pe... agresor și schița a plăcut tuturor, cîștigînd premiul oferit de Comitetul de organizare a J.O.

De abia atunci s-a observat că, într-adevăr, münchenezii au o predilecție deosebită pentru cățeii de această rasă, în acest oraș existînd 28 de mii de baseți înregistrați, adică mai bine de o treime din numărul total de cîini al orașului.

OLIMPICI '72

ANDREA GYARMATY

S-a născut la Budapesta, la 15 mai 1954. Are 1,70 m și 68 kg. Practică înotul de la vîrsta de 5 ani și este pregătită de mama ei, Eva Székely, fostă campioană olimpică. Campioană de junioare a Europei (Viena — 1969) la 100 m spate și 100 m delfin ; campioană a continentului (Barcelona — 1970) la 200 m spate și 100 m delfin. Actualmente, recordmană a Europei în probele de 100 m spate (66,8), 200 m spate (2:24,3) și 100 m delfin (64,5), probe ale căror cifre din tabelă le-a corectat în ultimii trei ani de 7 ori. In 1970 a fost desemnată drept cea mai bună sportivă a Ungariei. Evoluția rezultatelor sale în ultimii patru ani : **100 m liber :** 60,3 — 1969 60,6 — 1970, 60,6 — 1971, 60,9 — 1972 ; **100 m spate :** 68,3 — 67,9 — 66,5 — 67,8 ; **200 m spate :** 2:28,3 —2:25,5 — 2:24,4 — 2:24,3 ; **100 m delfin :** 65,5 — 65,0 — 64,5 — 65,6.

Tînăra Andrea Gyarmaty, născută dintr-o familie de celebri sportivi — înotătoarea Eva Székely și poloistul Dezső Gyarmaty — a moștenit din plin talentul părinților săi. De unde se vede că aschia nu sare niciodată departe de copac... Dotată cu o neobișnuită rezistență a organismului și o putere de recuperare după efort rar întîlnită, doar la marii campioni, eleva Liceului de înot de pe insula Margareta s-a afirmat puternic în ultimii ani la trei din cele patru procedee tehnice, situîndu-se cu regularitate printre cele mai bune performere din lume la 100 m liber, spate sau delfin. Tehnica ei, care se apropie foarte mult de cea impримată înotătorilor din Australia, se bazează în primul rînd pe forța neobișnuită a brațelor, care-i permite abordarea unui ritm susținut, propriu curselor de băieți. Este fără îndoială una dintre principalele candidate la medaliile de aur (100 m spate și 100 m delfin) ce se vor decerna în piscina olimpică de la München.

LA TAMPERE — CONSTANȚĂ VALORICĂ, VICTORII DE PRESTIGIU

(Urmare din pag. 1)

Rezultatele, ca și evoluțiile prepriuzise, mai ales în finale, trebuie analizate, însă, realist, fără a uita nici un moment că **echipa noastră olimpică n-a întîlnit încă puternicele garnituri ale Uniunii Sovietice și Ungariei** (la unele probe nici principalele candidate la medaliile olimpice din alte țări). Dar, în același timp, se cuvine evidențiat faptul că la Tampere caiaciștii și canoiștii noștri au concurat în compania primelor echipe olimpice ale **Suediei, Austriei, Finlandei, Bulgariei, Norvegiei, Cehoslovaciei** etc — ca să nu mai amintim prezența, e drept singulară, dar importantă și semnificativă, a lui **Detlef Lewe,** unul din principalii pretendenți la medalia de aur pentru proba de canoe simplu 1000 m.

Desigur, fără pretenția de a da verdicte — sezonul e încă abia la începutul său — și, mai ales, de a face pronosticuri, să încercăm, sintetizîndu-ne observațiile, să comentăm evoluția reprezentanților noștri în finalele „probelor olimpice" de la Tampere.

La K 1—1000 m constatăm o menținere de poziție a lui Cuprian Macarencu (evoluția lui Dragulschi — prezent la startul probei fără a fi în plenitudinea forțelor sale fizice din cauza unei neașteptate îmbolnăviri — nu a fost concludentă decît în serii și semifinale), dar **rămînem la convingerea că șansele noastre de afirmare sînt extrem de reduse.** Am fi, firește, bucuroși ca afirmația noastră să capete o dezmințire ulterioară.. In **proba de caiac dublu — 1000 m** echipajul nostru format din **Costel Coșniță** și **Vasile Simiocenco** a încheiat cursa pe locul 2, la timp egal cu austriecii Günter Pfaff și G. Seibold, a căror valoare internațională este binecunoscută. Cum spuneam în cronica finalei, a fost nevoie de fotografie și pentru prima oară l-am auzit pe crainicul acestei regate anunțînd că locul I a fost decis de o diferență de... 3 centimetri ! Apreciem de aceea, rezultatul echipajului nostru care se menține printre protagoniștii probei. În același timp, ni se pare evident faptul că **cei doi caiaciști români au încă posibilități care trebuie valorificate mai bine** dacă vrem — mai bine spus, dacă vor — și o prezență în finișul pentru medaliile olimpice La caiac 4 — 1000 m — victorie scontată a reprezentanților noștri **Aurel Vernescu, Mihai Zafiu, Roman Vartolomeu** și **Atanasie Sciotnic.** Ca valoare generală, proba a fost ceva mai slabă decît ne așteptam, aceasta poate și pentru că unele echipe, cum ar fi cea a Austriei, au preferat să înscrie cîte două echipaje în întrecerea de dublu, decît să-și încerce șansele la K 4—1000 m. În aceste condiții credem că este bine să comentăm evoluția echipajului nostru, raportîndu-o mai puțin la cea a adversarilor și mai mult la cerințele actualei etape de pregătire. Prin această prismă **ne putem declara mulțumiți de comportarea celor patru caiaciști,** mai ales dacă avem în vedere și faptul că ei au concurat la Tampere pe o ambarcațiune finlandeză, cea românească fiind avariată în timpul transportului. Probele feminine s-au încheiat cu rezultate scontate. Locurile 2,3 și 5 ocupate, în ordine, de reprezentantele noastre la proba de simplu : **Maria Nichiforov, Victoria Dumitru** și **Maria Ivanov** exprimă **o menținere valorică,** dar să nu uităm că **la startul finalei de la München se vor afla adversare mult mai redutabile decît cele întîlnite la Tampere.** La dublu lupta a fost mai echilibrată, echipajul nostru, format din **Maria Nichiforov** și **Viorica Dumitru** fiind întrecut, în finiș, cu numai 5 zecimi de secundă de unul din echipajele sovietice **(Nina Gopova — Natalia Boiko)** aflate în cursa selecției olimpice pentru München. Rămîne să vedem ce ne vor arăta — în luna iulie — finalele de la Snagov și de la Bagsvaerd.

Foarte bună comportarea canoiștilor. Spunînd aceasta nu ne referim doar la rezultate — ei au dominat autoritar cele două finale — ci mai ales, la maniera în care au concurat reprezentanții noștri. Cum era de așteptat la Tampere a continuat duelul celor două echipaje de dublu formate din **Danielov-Simionov** și, respectiv, **Patzaichin-Covaliov.** Un duel care nu s-a încheiat, dar care a prilejuit o dublă revanșă a canoiștilor români asupra celor bulgari **(Damianov-Boicev),** învingători la regata Plovdiv. La simplu, victoria lui Patzaichin în fața lui Lewe, îndeosebi siguranța și valoarea dovedite de sportivul român au.. complicat puțin problema selecției olimpice care pînă acum părea a fi — la această probă — una din cele mai simple. Se știe că inițial specialiștii noștri au început pregătirea cu gîndul că Lipat Varabiev va putea participa la canoe 1—1000 m cu bune rezultate, urmînd ca la dublu să fie ales unul din cele două echipaje amintite. Iată, însă, că **nici la Plovdiv. nici la Tampere, Lipat Varabiev nu a făcut dovada întregului său potențial fizic și tehnic.** In schimb, Ivan Patzaichin — concurînd, de fapt, mai mult pentru o verificare în plus — a cîștigat în stil de campion finala probei. Fără îndoială, este misiunea specialiștilor să decidă și poate că este nevoie ca toate concluziile după regatele de la Plovdiv și Tampere să fie verificate, așa încît nu ne grăbim cu prezentarea unor alte soluții de selecție. Ni se pare, însă, foarte necesar ca tînărul și talentatul nostru canoist Lipat Varabiev să fie **mai mult convins de responsabilitatea reprezentării echipei olimpice a României la una din finalele de la München și să nu considere selecția sa ca o decizie irevocabilă.** Credem în capacitatea și posibilitățile lui Lipat Varabiev, dar le dorim exprimate mai convingător în evoluții și rezultate care să justifice total încrederea acordată, speranțele într-o performanță de prestigiu. Fișele de concurs de la Tampere ne reamintesc, însă, că el a ocupat doar locul 4 în proba olimpică și locul 3 la canoe simplu 500 m, fiind întrecut — în cele două curse — nu numai de Patzaichin și Detlef Lewe ci și de bulgarul Ivan Burchin.

Antrenorii care au însoțit la Tampere echipa olimpică a României **Nicolae Navasart** și **Octav Mercurean** — sînt de părere că întrecerile acestei regate au constituit o importantă etapă de verificare, care a eliminat, printre altele, „complexul nordic" arătînd multe lucruri bune, dar și zone asupra cărora trebuie acționat mai energic în viitoarea etapă de pregătire a lotului nostru olimpic. Este o părere la care ne asociem, așteptînd cu mult interes și cu încredere evoluția sportivilor noștri la apropiata regată internațională de la Snagov.

TELEX • TELEX • TELEX • TELEX • TELEX

Alla Kușnir a redus din nou scorul în meciul pentru titlul mondial feminin de șah pe care-l susține la Riga cu Nona Gaprindașvili. Cîștigînd partida a 14-a, Kușnir s-a apropiat la un punct de campioana mondială, care conduce cu 7½—6½. Pînă la sfîrșitul meciului, mai sînt de disputat două partide, iar Nonei Gaprindașvili îi mai trebuie doar o jumătate de punct pentru a-și păstra titlul.

■

A continuat turneul internațional de tenis de la Londra, dotat cu trofeul „Rothmans". În primul tur au fost înregistrate următoarele rezultate mai importante : Smith (S.U.A)—Zugarelli (Italia) 7—5, 6—4 ; Bengtson (Suedia)—Lihaciov (U.R.S.S.) 6—4, 6—3 ; Gorman (S.U.A.) — Bali (Australia) 6—3, 6—4 ; Bertolucci (Italia)—Solomon (S.U.A.) 6—4, 6—4 ; Mignot (Belgia)—Panatta (Italia) 7—5, 6—2 ; Dillen (S.U.A.)—Pietrangeli (Italia) 6—4, 6—3. Într-o partidă pentru turul doi, A Metreveli (U.R.S.S.) l-a învins cu 0—6, 6—3, 6—3 pe Doerner.

■

După cum se știe, în finala campionatului european de fotbal (echipe alcătuite din jucători sub 23 de ani) se vor întîlni selecționatele U.R.S.S. și Cehoslovaciei. Meciul tur va avea loc la 26 iunie la Moscova, iar returul la 30 iunie la Ostrava.

■

Cunoscuta patinatoare de viteză, vest-germana Monika Pflug, care la J.O. de la Sapporo a cîștigat o medalie de aur în proba de 1 000 m. a suferit un accident de automobil. Grav rănită, Monika Pflug a fost transportată cu un elicopter la un spital din München.

■

Turul ciclist internațional al Iugoslaviei va avea loc între 2 și 9 iulie. La competiție și-au anunțat participarea ciclești din Polonia, Elveția, Ungaria, Olanda, Franța și alte țări. Se așteaptă confirmarea de participare din partea federațiilor din România, Italia și Cehoslovacia.

■

Proba de obstacole din cadrul concursului internațional de călărie de la Wolfsburg (R.F. a Germaniei) s-a încheiat cu victoria sportivului vest-german Hendrick Snoek. Concurînd pe calul „Janou", el a parcurs traseul în lungime de 550 m cu 12 obstacole în 65 sec. și 6 p penalizare. Principalul favorit al probei, compatriotul său Hartwig Steenken (pe „The Lord") s-a situat pe locul doi cu 68,7 și 7 p.p.

■

În meci retur pentru preliminariile campionatului mondial de fotbal, echipa Republicii Zair a învins selecționata Togo cu scorul de 4—0 (2—0) prin golurile marcate de Kembo (2), Mumba și Kakoto

■

Recordmanul mondial în proba de săritură în lungime, americanul de culoare Bob Beamon, campion olimpic la Ciudad de Mexico, a declarat, în cadrul unui interviu, că abandonează activitatea competițională. Beamon intenționează să plece în Europa, unde se va angaja ca antrenor la un club sau va juca baschet

■

Boxerul japonez Masao Ohba și-a păstrat titlul de campion mondial la categoria muscă. În gala desfășurată la Tokio, în prezența a 7 000 de spectatori, el l-a învins prin KO în repriza a 5-a pe Orlando Amores (Panama). Aceasta a fost cea de-a 33-a victorie a lui Ohba.

■

Tradiționala întîlnire de tenis feminină „Cupa Wightman", care se dispută anual între selecționatele S.U.A. și Angliei, a revenit la actuala ediție echipei S.U.A. Meciul desfășurat la Londra s-a încheiat cu scorul de 5—2 în favoarea tenismenelor americane. În echipa învingătoare, cu mult succes a evoluat tînăra jucătoare Chris Evert (în vîrstă de 17 ani), care a obținut în partidele de simplu două victorii : 6—4, 6—4 cu Virginia Wade și 6—2, 6—3 cu Joyce Williams.

■

Turul ciclist al Elveției a continuat cu etapa a 5-a (Gstaad—Moerel), cîștigată de italianul Claudio Michelotto. El a parcurs 216 km în 5h 42:58,0 fiind urmat la două secunde de elvețianul Kurt Rub. În clasamentul general individual conduce elvețianul Louis Pfenninger, urmat de belgianul Wilfried David — la 14 sec. și francezul Roger Pingeon — la 15 sec.

JUCĂTORII DE TENIS DE MASĂ DIN R.P. CHINEZĂ, LA TUNIS

TUNIS 21 (Agerpres). — Selecționatele de tenis de masă ale R.P. Chineze au sosit la Tunis. Oaspeții vor susține mai multe meciuri și întîlniri demonstrative. După acest turneu echipele din R.P. Chineză urmează să evolueze în Nigeria și Maroc.

BORIS SPASSKI A PLECAT LA REYKJAVIK

MOSCOVA 21 (Agerpres). — Campionul mondial de șah, marele maestru sovietic **Boris Spasski,** a plecat miercuri la Reykjavik, pentru a-și continua pregătirile în vederea meciului cu marele maestru american Robert Fischer.

Spasski este însoțit de marele maestru Yefim Geller (secundant), și de reprezentantul federației unionale de șah marele maestru Nikolai Krogius.

După cum se știe, meciul pentru titlul mondial de șah va începe în capitala Islandei la 2 iulie și va cuprinde 24 de partide. Fischer și-a anunțat sosirea la Reykjavik în ziua de 24 iunie.

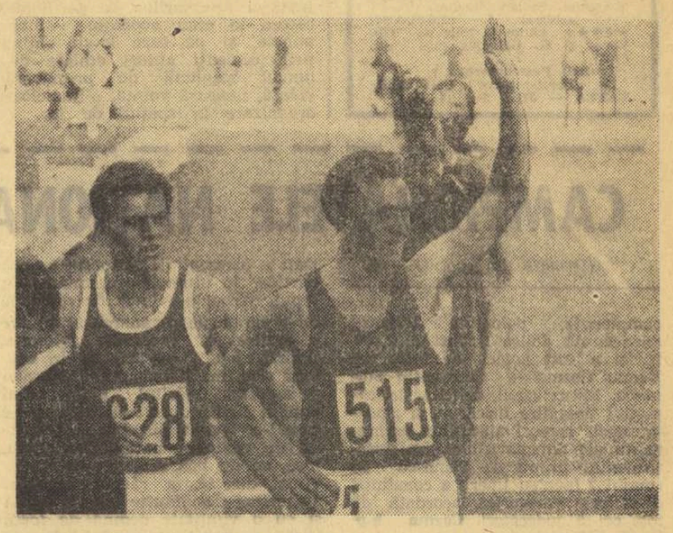

Doi sprinteri renumiți — Jorg Pfeifer (R.D. Germană) are la activ 10,2 pe 100 m și 20,4 pe 200 m (în stînga imaginii), și Valeri Borzov (U.R.S.S.) 10,0 pe 100 m — salută publicul după un concurs internațional.

Foto : ZENTRALBILD Berlin

G. WIEDERKEHR, DESPRE SUCCESUL CAMPIONATULUI EUROPEAN DE FOTBAL

BERLIN 21 (Agerpres). Într-un interviu acordat ziarului **„Deutsches Sport Echo"** din R.D. Germană, președintele UEFA, **Gustav Wiederkehr,** a subliniat succesul înregistrat de Campionatul european inter-țări. Meciurile disputate în această competiție de 32 de echipe naționale au fost urmărite de 33 000 de spectatori în medie la fiecare partidă. Referindu-se la aspectul tehnic, președintele UEFA, a ținut să remarce că epoca apărărilor stil „catenaccio", sub toate variantele sale, este depășită. Pe de altă parte, G. Wiederkehr deplînge faptul că jocul de fotbal devine din ce în ce mai dur, mai ales în campionatele naționale din unele țări europene. Numai în prima jumătate a sezonului 1971—1972 au fost date peste 250 de avertismente, iar 20 de jucători au fost eliminați de pe teren. **Președintele UEFA s-a referit în interviul său la comportarea suporterilor, considerînd că trebuie dusă o muncă de educație a acestora pentru a se evita excesele și actele de violență. Uniunea europeană de fotbal** — a precizat G. Wiederkehr — **va continua să atribuie cluburilor responsabilitatea față de daunele cauzate de manifestările suporterilor".**

Referindu-se la propunerea federației argentiniene de a se mări numărul finaliștilor campionatului mondial de la 16 la 24, Wiederkehr a arătat că majoritatea federațiilor europene se pronunță împotriva acestei formule. Campionatul trebuie să rămînă un concurs sportiv și nu un „festival". Dimpotrivă, ar fi necesară o schimbare a regulamentului de calificare pentru a evita ca echipe foarte slabe să se claifice în turneul final în detrimentul unor formații de valoare.

fotbal

F.C. ARGEȘ, CAMPIOANĂ ÎNAINTEA ULTIMEI ETAPE!

LUPTA PENTRU EVITAREA RETROGRADĂRII CONTINUĂ

O VICTORIE MERITATĂ, DAR GREU CONTURATĂ

POLITEHNICA 1 (0)
U. T. A. 0 (0)

IAȘI, 21 (prin telefon, de la trimisul nostru)

În ciuda mizei sale decisive pentru ambele echipe, partida dintre Politehnica Iași și U.T.A. a avut o desfășurare destul de liniștită, atît din punctul de vedere al sportivității cu care gazdele și oaspeții și-au apărat șansele, cît și din acela al facturii jocului prestat. Am asistat la un meci, în general, plăcut de urmărit, cu execuții tehnice reușite și o bună circulație a balonului, dar, lipsit în oarecare măsură de nerv, de dinamism, de dramatism.

În prima repriză, ritmul de joc a fost chiar neașteptat de lent iar fazele de poartă destul de rare. Ieșenii au avut mai mult inițiativa, s-au apropiat deseori de poarta lui Vidac, dar ei nu și-au creat faze suficient de clare de gol, din cauză că au aglomerat jocul pe centru, unde fundașii arădeni au reușit să-i anihileze pe greoii și azi neinspirații atacanți centrali Lupulescu și Cuperman. Gazdele au avut totuși o situație favorabilă de a deschide scorul în min. 33, cînd la o lovitură liberă laterală executată de Moldoveanu, Alecu a reluat mingea pe lîngă poartă din marginea careului mic.

În această parte a jocului, în care s-au apărat cu calm și siguranță, arădenii au mizat numai pe contraatacuri, dar, ele nu s-au dovedit periculoase.

După pauză, ritmul jocului a devenit ceva mai alert, îndeosebi datorită gazdelor, care au forțat mai mult în atac. Pripeala în acțiunile de finalizare și imprecizia în șut a înaintașilor ieșeni pe de o parte ca și unele intervenții excelente ale lui Vidac, pe de altă parte, au făcut însă ca multă vreme scorul să rămînă alb. De abia în min. 75 un șut inspirat al lui Marica din marginea laterală a careului oaspeților care, l-a surprins și pe Vidac (mingea lovindu-se de bară și ricoșînd de aici în plasă), a înfrînt rezistența arădeană și a deschis ieșenilor calea spre o victorie meritată. După înscrierea golului oaspeții s-au năpustit în atac pentru a forța egalarea,

Stadionul 23 August ; teren acceptabil ; timp frumos ; spectatori aproximativ 13 000. A marcat : MARICA (min. 75). Raportul șuturilor la poartă : 16—10 (pe spațiul porții : 7—4). Raport de cornere : 3—4.

POLITEHNICA : POP — Romilă I, Alecu, Stoicescu, Pal — Romilă II, SIMIONAȘ, DANILA, Cuperman, Lupulescu (min. 60 Marica), MOLDOVEANU.

U.T.A. : VIDAC — Birău, Lereter, POJONI, Popovici — Petescu, Calinin (min. 63 Sima), Broșovschi — Axente, DOMIDE, Kun II.

A arbitrat GHEORGHE LIMONA ★★★★★ ajutat la tușă de Fr. Cologi și D. Ghețu (toți din București).

Trofeul Petschovschi : 8.
La tineret-rezerve : POLITEHNICA IAȘI — U.T.A. 0—1 (0—1).

pe care însă nu au mai obținut-o, printre altele și datorită opoziției tînărului portar Pop, care, a intervenit splendid în cîteva situații ceva mai critice pentru echipa sa. O remarcă pentru excelentul arbitraj al lui Gh. Limona ajutat foarte bine de cei doi tușieri.

Constantin FIRĂNESCU

LA PITEȘTI NU S-A ÎNTÎMPLAT NICI O MINUNE

F.C. ARGEȘ 4 (3)
CRIȘUL 1 (1)

PITEȘTI, 21 (prin telefon, de la trimisul nostru)

F.C. Argeș și-a netezit drumul spre titlu, învingînd cu relativă ușurință „cenușăreasa" campionatului nostru, Crișul din Oradea. Echipa oaspete, specialistă în a încurca socotelile optimiste ale partenerelor gazde (vezi 0—0, cîteva etape în urmă, la Iași !) a jucat și de astădată cît au ținut-o puterile, cu o decizie și cu o dezinvoltură convenabile pentru o echipă care nu mai are, demult, nimic de pierdut. Numai că de astă-dată inamicul ei principal s-a numit Dobrin (clarvăzător, activ, eficace) și nici tactica aleasă pentru a-l anihila nu a fost aliata cea mai fidelă pentru formația antrenorului Vlad.

Să ne explicăm. Dobrin a fost dat în paza lui Șchiopu, jucător de concepție, dispecer prin excelență. În felul acesta Dobrin nu a jucat împotriva unei echipe întregi, ci împotriva unui singur jucător, duel inegal pe care l-a cîștigat de altfel, detașat. Iar Schiopu, izolat, încorsetat de sfaturi neinspirate, nu a putut adăuga atu-urile sale unui ansamblu fără busolă.

Jocul s-a desfășurat cvasipermanent în terenul Crișului. Dobrin a marcat primul gol driblîndu-și lejer „jandarmul personal", pentru a finaliza cu un șut bine plasat. Prepurgel a majorat scorul, după o incursiune solitară, pe o zonă de teren prost păzită, după care Tămaș, din vole (de la 14 m), a readus speranța în tabăra... U.T.A.-ei. Dar n-a fost decît o scînteie ofensivă a oaspeților pentru că superioritatea piteștenilor s-a concretizat, în cele din urmă, prin încă două goluri. Pe fundalul dominării gazdelor, Crișul a mai zvîrlit de cîteva ori spre poarta lui Stan, dar fără șansă și 17 000 de spectatori au aplaudat, după 90 de minute, un joc frumos, un rezultat favorabil și un idol al cărui nume se scandează aici, la Pitești, cu voluptate : **Do-brin, Do-brin !**

Ion CUPEN

Stadion 1 Mai, teren bun, timp frumos, spectatori aproximativ 17 000. Au marcat : DOBRIN (min. 23 și 43), PREPURGEL (min. 26), RADU (min. 83) și respectiv TĂMAȘ (min. 39). Raportul șuturilor la poartă : 23—8 (pe spațiul porții : 12—3). Raportul loviturilor de colț : 6—3.

F. C. ARGEȘ : Stan — Pigulea, OLTEANU, Vlad, Ivan — PREPURGEL, M. Popescu (min. 73 Dumitru Ștefan) — Radu, Frățilă (min. 83 Barbu), DOBRIN, JERCAN.

CRIȘUL : BOLOGAN — P. Nicolae, SĂRAC, LUCACI, Catona II — Cocoș, Dărăban (min. 75 Ștefan) — Tămaș, Schiopu, Colnic, Cocîș (min. 57 Agud).

A arbitrat EM. PĂUNESCU (Vaslui) ★★★★, ajutat la tușă de V. Dumitru (Oltenița) și I. Hristea (Alexandria).

Trofeul Petschovschi : 10.
La tineret-rezerve : F. C. ARGEȘ — CRIȘUL 2—2 (1—0).

27 ȘUTURI LA POARTA APĂRATĂ EXCELENT DE CONSTANTINESCU

PETROLUL 2 (0)
DINAMO 0 (0)

PLOIEȘTI, 21 (prin telefon, de la trimisul nostru)

Pentru a învinge pe Dinamo București — la ora actuală în mare formă, recomandată de ultimele rezultate din campionat — Petrolul a trebuit să se concentreze la maximum, să lupte cît pentru trei meciuri, și să evolueze extrem de atent în apărare pentru a-i anihila pe Dumitriu II, Lucescu și Dumitrache. Situația precară din clasament impunea Petrolului să abordeze jocul de pe poziția... totul sau nimic, cele două puncte fiindu-i necesare ca aerul în aspra concurență pentru supraviețuire în primul eșalon al fotbalului nostru.

În prima repriză echipa lui Ilie Oană, cu toate că și-a luat măsurile de precauție în apărare (Bădin, Nae Ionescu și Mierluț marcîndu-i strict pe Dumitrache, Lucescu și Dumitriu II), a atacat cu aplomb tot timpul, Dincuță, Grozea și Cringașu au „lucrat" cu efect baloanele la mijlocul terenului, lansîndu-i apoi cu precizie pe Oprișan, Modovan, Marcu. Atacanții Petrolului și-au creat în această parte a jocului cîteva extraordinare ocazii de a marca în min. 3 (bară Cringașu), 34, 37, 39 și 42, dar, rînd pe rînd, Moldovan, Marcu, Dincuță și Nae Ionescu au tras imprecis sau Constantinescu s-a opus cu inversunare și talent tentativelor adversarilor săi de a-i perfora poarta.

Marea suită de ocazii, incredibil ratate, continuă și-n repriza secundă. Cheran, Dinu, Dobrău, Deleanu resping miraculos de pe linia porții mingi-gol (min. 48, 59, 60, 74, 77), Dincuță nimerește și el bara (min. 59) și, în sfîrșit, vin și golurile mult visate, ca o consecință firească a dominării totale a echipei ploiștene. În min. 84, Oprișan centrează, de pe stînga, din apropierea careului de 16 m și Grozea flancat de Dobrău și Sandu Gabriel reia cu capul precis la vinclul barelor. Mai frumos, mai spectaculos, este însă cel de-al doilea gol, înscris în ultimul minut de joc : Nae Ionescu îl fentează cu ușurință pe Deleanu, avansează pînă la linia de fund a terenului de unde centrează precis la Dincuță care reia cu capul imparabil, de la numai 2 m de poartă, făcînd inutilă intervenția lui Constantinescu care a apărat însă în acest meci ca în zilele lui cele mai bune.

Laurențiu DUMITRESCU

Stadion Petrolul : teren bun ; timp călduros ; spectatori peste 20 000. Au marcat : GROZEA (min. 84) și DINCUȚĂ (min. 89). Raportul șuturilor la poartă : 27—10 (pe spațiul porții : 14—3). Raport de cornere : 9—5.

PETROLUL : Mihai Ionescu — NAE IONESCU (min. 89 Gruber), BADIN, Mierluț, CIUPITU — DINCUȚĂ, Cringașu — OPRIȘAN, Moldovan, Marcu (min. 54 Iuhasz), GROZEA.

DINAMO : CONSTANTINESCU — CHERAN, SANDU GABRIEL, DOBRĂU, DELEANU — Dinu, Radu Nunweiller — Sălceanu, Dumitriu II (min. 46 Florian Dumitrescu), Dumitrache, Lucescu.

A arbitrat GRIGORE BIRSAN ★★★★★, ajutat la linie de Teodor Trofin și Ion Tifrea (toți din Galați).

Trofeul Petschovschi : 10.
La tineret-rezerve : PETROLUL — DINAMO 2—3 (1—2).

UNII, CORNERE, ALȚII... GOLURI!

STEAUA 2 (1)
„U" CLUJ 0 (0)

În urma acestui meci, în care își juca șansa (teoretică) la titlu, Universitatea Cluj rămîne doar cu satisfacția aplauzelor care i-au însoțit evoluția în prima repriză și, eventual, cu aceea de a fi înregistrat un neobișnuit raport de cornere (13—1 !) pentru o echipă în deplasare și care... pierde cu 0—2 !

Clujenii au stăpînit realmente terenul în primele 45 de minute, au combinat mult și ingenios, dar închinîndu-se — în ce privește concepția creării golului — aproape exclusiv „un-doi"-ului alambicat, condamnat la eternă repetiție sterilă în fața unei apărări aglomerate și dure, s-au trezit, la pauză, nu numai fără răsplata unui fotbal de cimp frumos dar și ...sancționați de golul marcat de Pantea care a reluat cu capul, peste Ștefan, o pasă lungă, înaltă, trimisă mai mult sau mai puțin „la încercare", de Iordănescu. Este drept, același Iordănescu irosise în min. 12 o bună ocazie, dar ulterior „U" a trecut de mai multe ori pe lîngă gol decît Steaua, cele mai încandescente momente fiind cele din min. 15 (Haidu salvează la șutul-bombă al lui Uifăleanu) și din min. 21 (Mureșan, cap plasat, lîngă bară).

A doua jumătate a partidei clatină însă părerea tribunelor că tabela de marcaj indică un scor împotriva cursului jocului. Steaua devine acum atît mai activă în cimp cît și mai realistă în atac, unde preferă, spre deosebire de partenera sa de întrecere, acțiunile simple, în profunzime. În min. 71, Tătaru șutează puternic, mingea sterge bara, dar după un minut fotbalul elegant însă steril al clujenilor primește lovitura de grație, semnată Dumitriu III. În final, Universitatea „brodează" în continuare spectaculos dar Haidu se opune chiar și unui gol de onoare, pe care clujenii l-ar fi meritat, salvînd senzațional (min. 83) la voleul lui Uifăleanu. Și astfel, virtuțile tehnice ale jocului clujean trebuie să se încline în fața adevărurilor simple ale fotbalului, etalate aseară de Steaua.

Radu URZICEANU

Stadionul „23 August" ; teren bun ; timp răcoros ; circa 25 000 spectatori. Au marcat : PANTEA (min. 42) și DUMITRIU III (min. 72). Raportul șuturilor la poartă : 15—17 (pe spațiul porții : 7—8). Raport de cornere : 1—13.

STEAUA : HAIDU — HALMĂGEANU, Smarandache, Ciugarin, Cristache — Negrea, NAOM — Pantea, Tătaru, Iordănescu (min. 46 Ion Constantin), Dumitriu III.

„U" CLUJ : Ștefan — Crețu, Pexa, Solomon, Cîmpeanu — Anca, MIHAILA — Uifăleanu, Munteanu (min. 65 Iordache), MUREȘAN, Lică.

A arbitrat : MIRCEA ROTARU ★★★★★, ajutat la linie de V. Popa și I. Ciolan (toți din Iași).

Trofeul Petschovschi : 9.
La tineret-rezerve : STEAUA — „U" CLUJ 1—1 (0—0).

1-5 CA LA BRAȘOV ȘI... SCORUL CAMPIONATULUI, ÎN DEPLASARE

RAPID 1 (1)
ST. ROȘU 5 (2)

Joc fără miză de importanță specială pentru clasament. Atît doar, că Rapid ar fi putut dori o revanșă pentru acel 1—5 suferit în toamnă la Brașov. De aceea așteptam un joc plăcut de factură bună. Dar, așteptările au fost înșelate, mai ales sau tocmai de Rapid, nivelul general al partidei a fost modest, înviorat uneori de perioade de joc organizat, combinativ spectaculos din partea brașovenilor, învingători și încă la scor : 1—5, exact cu cît au învins și în toamnă, cu singura diferență că acest scor este cel mai mare realizat în deplasare, în acest campionat. Explicația ? Pe de o parte jocul realist, ordonat, calm, speculativ al brașovenilor, pe de altă parte comportarea sub așteptări, cu multe „găuri" în apărare și haotic în atac a bucureștenilor.

Meciul a debutat cu atacuri alternative la cele două porți, dar acțiunile oaspeților sînt mai gîndite, mai bine desfășurate. În min. 12, Steagul roșu ratează prin Zotinca o situație favorabilă, dar va deschide scorul peste 10 minute în urma unei excelente acțiuni a lui Gherghelі care a pasat în urmă lui Balint și acesta a înscris cu capul. Rapid atacă dezordonat jocul continuă să fie stăpînit de oaspeți, care acoperă mai bine terenul. Totuși, egalarea survine pe neașteptate, la un corner executat de Dumitru. Adamache ratează intervenția și Marin Stelian marchează cu capul. Jocul devine mai echilibrat. Dumitru șutează puternic și razant în min. 38 (Adamache a rămas... spectator...) apoi Zotinca irosește din nou o situație bună (min. 41) pentru ca în min. 44 Pescaru să înscrie pe lîngă Răducanu, ieșit în întîmpinare, în urma unei combinații cu Ghergheli.

Repriza a doua începe sub semnul unor atacuri repetate ale Rapidului, care — în general — va domina teritorial. Dar jocul încălcit al atacanților săi, lipsa de precizie a șuturilor și la urmă nervozitatea îi va împiedica să concretizeze. Echipa lui N. Proca face un joc de așteptare și ripostează prin contraatacuri. La unul din ele Ghergheli scapă singur și înscrie pe lîngă Răducanu, ieșit din careu (min. 67), la altul se comite un fault și Pescaru transformă impecabil (min. 80), iar la al treilea Florescu scapă de Mușat și stabilește scorul final (min. 84). Victorie și scor fără drept de apel.

Petre GATU

Stadionul „23 August" : teren foarte bun, timp frumos, cald, spectatori circa 25 000. Au marcat : BALINT (min. 22), MARIN STELIAN (min. 37), PESCARU (min. 44 și 80), GHERGHELI (min. 67) și FLORESCU (min. 84). Raportul șuturilor la poartă : 19—11 (pe spațiul porții : 10—7). Raportul de cornere : 10—3.

RAPID : Răducanu — Pop, Lupescu, Mușat, Codrea — Dinu (min. 69 : APOSTOL), DUMITRU — Năsturescu (min. 56 : CODREANU), Marin Stelian, Neagu, Angelescu.

STEAGUL ROȘU : ADAMACHE — IVĂNCESCU, Jenei, OLTEANU, Anghelini — PESCARU, Cadar — GYORFI (min. 82 Florescu), GHERGHELI, BALINT, Zotinca.

A arbitrat Z. SZECSEI ★★★★, ajutat la linie de I. Soos și P. Vamos (toți din Tg. Mureș).

Trofeul Petschovschi : 7.
La tineret-rezerve : RAPID — STEAGUL ROȘU 1—1 (0—1).

A FOST MECIUL LUI MARCU

Univ. CRAIOVA 4 (1)
JIUL 0 (0)

CRAIOVA, 21 (prin telefon, de la trimisul nostru)

O primă repriză jocul a fost la discreția gazdelor, Jiul mulțumindu-se doar cu o apărare strictă, cu ieșiri prin pase, cu multe pase de calmare a spiritelor, cu rare contraatacuri, la capătul cărora doar Naidin (min. 33) și Stoian (min. 45) au creat momente mai dificile pentru gazde. În schimb, în celălalt careu, situațiile de gol abundau, datorită unei insistente dominări. Dar Marcu (min. 6, 20 și 33), Pirvu (min. 35) și Oblemenco (min. 42), singuri, singurei cu Suciu în față, sau și fără el, au trimis mingea pe lîngă poarta goală, întrecîndu-se în ratări incredibile. În min. 40, însă, după multe ezitări, la o pasă a lui Țarălungă, Oblemenco s-a decis să șuteze (cu dreptul!) și l-a învins pe Suciu : 1—0.

După pauză jucătorii Universității (mai ales înaintașii), parcă au fost alții. O schimbare de 180 de grade. Marcu, în excelentă dispoziție, a făcut ce a vrut cu mingea, a sprintat ca un adevărat atlet, a centrat, a înscris și goluri, a făcut ce a vrut schimbînd aspectul jocului. În min. 50, el a mărit avantajul la două goluri, apoi Oblemenco și-a făcut din nou datoria, înscriind după o combinație cu Țarălungă pentru ca în min. 89 Marcu să înscrie fulgerător, în colțul lung, la vinclu, un gol cum de mult n-am mai văzut. În această repriză Jiul a ieșit mai hotărît în atac, dar n-a izbutit decît 10 cornere, plecînd acasă cu 4 goluri care îi creează probleme — pentru meciul din ultima etapă. La Craiova a fost o partidă acceptabilă, în care gazdele, chiar dacă au ratat mult, au și punctat.

Constantin ALEXE

Stadion Central ; timp frumos, dar cald ; teren foarte bun ; spectatori circa 17 000. Au marcat : OBLEMENCO (min. 40 și 70) și MARCU (min. 50 și 89). Raportul șuturilor la poartă : 15—12 (pe spațiul porții : 8—6). Raport de cornere : 6—10.

UNIVERSITATEA : Pilcă — NIGULESCU, Deselnicu, Sameș, Velea — Donose (min. 68 Păunescu), Ivan — ȚARĂLUNGA, Nită (min. 21 Pirvu), OBLEMENCO, MARCU.

JIUL : Suciu — Georgescu, Georgevici, Stocker, Toncea — Cotormani (min. 50 Dodu), Làbardi — Urmeș (min. 56 Făgaș), Mulțescu, Stoian, Naidin.

A arbitrat I. CIMPEANU ★★★★★ ajutat la linie de Gh. Vereș și G. Gălbăjos (toți din Cluj).

Trofeul Petschovschi : 7.
La tineret-rezerve : UNIVERSITATEA — JIUL 3—1 (2—1).

ÎNCĂ O VICTORIE, NOI SPERANȚE!

C.F.R. CLUJ 3 (2)
FARUL 1 (0)

CLUJ, 21 (prin telefon, de la trimisul nostru)

Receptivi la splendidul tur de forță realizat de băieții dr. Rădulescu și L. Munteanu în acest retur de campionat, circa 20 000 de clujeni au ținut să fie astăzi prezenți pe stadionul Municipal pentru a-i vedea la ultima lor evoluție, pe propriul teren, în sezonul care se încheie duminică ; o evoluție angajantă a feroviarilor de pe Someș, cărora le erau necesare ambele puncte, și pe care le-au obținut prin aceleași atuuri etalate de-a lungul stagiunii de primăvară : voință, nespusă voință, o judicioasă organizare în spațiul de joc, o ofensivă lucidă în situațiile de posesie a mingii, deși, astăzi, liniei întîi i-a lipsit O. Ionescu.

Luînd repede pulsul adversarului ei, formația gazdă n-a menținut în defensivă decît 2—3 jucători (strictul necesar pentru a păzi izolatele vîrfuri ale lui Robert Cosmoc — pe Caraman și Ologu), trimițînd, sistematic, în atac, pentru sprijinul ofensivei, pe Roman și Cojocaru. Și cu o asemenea desfășurare a forțelor în teren, într-o jumătate de oră feroviarii clujeni realizaseră „desprinderea" de partenerul de întrecere. Mai întîi, în min. 22 (la o centrare a lui Vișan, din apropierea liniei de fund, lateral stînga), a deschis scorul Sorin Bretan care a țîșnit în careul mic, suflîndu-i balonul portarului Popa (care se pregătea să intervină) și catapultîndu-l în plasă ; apoi după 8 minute, o nouă acțiune șah-mat : a centrat Petrescu, undeva în careu, de unde Soo, fără să stea pe gînduri, a reluat, pe jos, în stînga portarului Popa.

Și ca să scape definitiv de emoții, feroviarii clujeni au înscris, din nou, imediat după pauză (min. 49) : Vișan s-a infiltrat insidios, pe aripa dreaptă de unde i-a trimis precis, în careu vulpoiului Soo, autorul celui de al doilea gol. Deabia la 0—3, Farul s-a decis să riposteze mai clar, mai energic. În min. 50, Ologu a risipit o ocazie mare, șutînd, din careu, în portarul (Gadja) ieșit ; în min. 62, Turcu, elementul motor al atacului, a înscris la o fază fixă (lovitură liberă de la 20 m, frontală) găsind o spărtură în zidul efectuat defectos de clujeni.

Și meciul s-a încheiat la acest scor, cei 20 000 de suporteri aplaudînd generos, în final, victoria formației favorite. O victorie cu ecoul dorit poate duminică seara.

G. NICOLAESCU

Stadion Municipal : teren bun ; timp frumos ; spectatori aproximativ 20 000. Au marcat : S. BRETAN (min. 22), SOO (min. 30 și 49), respectiv TURCU (min. 62). Raportul șuturilor la poartă : 18—17 (pe spațiul porții : 9—4). Raport de cornere : 11—4.

C.F.R. : Gadja (min. 78 Totoianu) — Lupu (min. 33 Szőke), PENZEȘ, Dragomir, ROMAN — M. Bretan, COJOCARU — S. Bretan, SOO, VIȘAN, PETRESCU.

FARUL : Popa — Ghirca, Antonescu, Mareș, Nistor — Oprea, Mihu (min. 46 N. Constantinescu) — Tănase, Tufan, Caraman (min. 46 TURCU), Ologu.

A arbitrat N. PETRICEANU ★★★★★, ajutat la linie de A. Mănich și I. Gheorghiță (toți din București).

Trofeul Petschovschi : 9.
La tineret-rezerve : C.F.R. CLUJ — FARUL 3—0 (neprezentare !).

GAZDELE NU S-AU ALARMAT DE STARTUL LOR GREȘIT...

S.C. BACĂU 1 (1)
A.S.A. 0 (0)

BACĂU, 21 (prin telefon, de la trimisul nostru)

Era greu de crezut că A.S.A., venită fără patru titulari (Bölöni, Toth, Lucaci I — accidentați, Ispir — suspendat), va face ceva în fața băcăuanilor, aspru răniți în amorul propriu de acel ultim rezultat, 0—6 cu Dinamo. Dar, aceste anticipații aveau să se clatine după numai două minute de joc. Atunci, Catargiu nu l-a putut struni pe Mureșan. Plecat pe contraatac, mureșanul a ajuns singur în careu, dar, uimit parcă de șansă, s-a încurcat singur și a pierdut cea mai mare ocazie a jocului.

Noroc că gazdele nu s-au alarmat de startul lor greșit și au trecut la asalt decis, mai ales pe partea lui Băluță, foarte bun în prima repriză. Și după ce Nagel a scos incredibil șutul-gol al extremului stînga de pe Bistrița (min. 7), el nu a mai putut face nimic peste 11 minute cînd același „inamic nr.1" avea să-l învingă din apropiere printr-o lovitură de picior plasată pe sub portar. Nimeni nu avea să știe că acesta avea să fie unicul gol al partidei, deși, ocazii au mai fost. Numai ocazii băcăuane ratate de Rugiubei (min. 48 și 50 Pană, min. 58 — ca să le amintim pe cele mai mari), pentru că oaspeții, insistînd prea mult pe un contraatac de grație, nu vor reuși să tragă decît un singur șut la poartă în toată repriza secundă. Dar și acesta, departe, peste poartă.

De altfel, nici meciul în ansamblu n-a spus prea multe. Singurul element mai demn de reținut a fost reintrarea lui Dutan pentru 90 de minute efective după o lungă întrerupere. Și aceasta, pentru că jocul lui Dutan a plăcut.

Mircea M. IONESCU

Stadion 23 August : timp frumos ; teren bun ; spectatori circa 6 000. A marcat : BĂLUȚĂ (min. 18). Raportul șuturilor la poartă : 20—6 (pe spațiul porții : 10—2). Raport de cornere : 10—3.

SPORT CLUB BACĂU : Cizic — Mloc (min. 64 COMANESCU), Sinauceanu, Catargiu, Kiss — VĂTAFU, DUȚAN — Sorin Avram (min. 64 Mloc), Rugiubei (min. 75 Hritcu), Pană, BĂLUȚĂ.

A.S.A. TG. MUREȘ : NAGEL — ȘLEAM, SZEKELY, Unchiaș, Czako — Varadi, Szőllősi — Fazekas (min. 82 Orza), Nagy (min. 61 Lucaci II), MUREȘAN, Hajnal.

A arbitrat CONSTANTIN PETREA ★★★★, ajutat la linie de M. Ciu (bine) și M. Haimovici (cu unele greșeli), toți din București.

Trofeul Petschovschi : 7.
La tineret-rezerve : SPORT CLUB BACĂU — A.S.A. TG. MUREȘ 4—0 (1—0).

CAMPIONATELE NAȚIONALE DE BOX

(Urmare din pag. 1)

campionate, polonezul Ryszard Szwiec. Al doilea finalist al categoriei a fost hotărît de întîlnirea **Remus Cozma — Constantin Stănescu.** Musceleanul, deficitar la capitolul pregătire fizică, nu a ripostat decît rareori atacurilor permanente ale dinamovistului, iar avertismentul primit de Stănescu în rundul 2 (pentru țineri) a consfințit o victorie categorică, acordată de toți cei 5 judecători. **Cozma b.p. (5—0) Stănescu.**

Semiușorii și-au început disputele cu confruntarea dintre **Gheorghe Ciochină** și **Ion Agapi.** Ieșeanul a luptat cu mult curaj, nu s-a lăsat intimidat de faima omului din față și a răspuns cu precizie schimburilor impuse de stelist. Cu un plus de vitalitate și o pregătire fizică superioară, Ciochină a convins juriul să-i acorde victoria în unanimitate. **Ciochină b.p. (5—0) Agapi. Au urcat** apoi treptele ringului vechii slujitori ai nobilei arte **Antoniu Vasile** și **Aurel Iliescu.** Prezenți de sute de ori între corzile ringului, ambii sportivi au căutat să profite de greșelile celuilalt, dar cum o inexactitate în asemenea condiții ar fi fost decisivă fiecare a punctat cît i-a stat în puteri.

Decizia juriului a fost categorică : **Vasile b.p. (5—0) Iliescu.**

Cele două semifinale la categoria mijlocie mică au debutat cu meciul dintre **Ion Györffi** și **Alexandru Tîrboi.** Tehnic, cu o bună deplasare în ring, Györffi a punctat atît cît a fost necesar, în special cu lovituri la stomac, care au măcinat evident forțele lui Tîrboi. Deși a încercat să răstoarne soarta partidei în ultimele trei minute de luptă, Tîrboi s-a lovit de directele de dreapta ale dinamovistului, care a realizat o meritată victorie. **Györffi b.p. (5—0) Tîrboi.** În cealaltă semifinală tînărul **Ion Mocanu** a suportat asaltul gălățeanului **Sandu Tirilă,** dornic de o victorie care l-ar fi adus în lupta pentru titlul de campion național. Mocanu, însă, cu un box mai tehnic, cu lovituri directe, a răspuns prompt atacurilor deslănțuite ale lui Tirilă și cu o vitalitate demnă de toată lauda a reușit să smulgă victoria cu o decizie minimă. **Mocanu b.p. (3—2) Tirilă.**

Prima confruntare a mijlocilor a fost cea dintre campionul **Alec Năstac** și clujeanul **Ion Moldovan.** După o repriză cuminte, în rundul 2, Moldovan a lansat un atac la care Năstac a răspuns necruțător și după o serie năpraznică și-a expediat adversarul la podea. Moldovan a reluat ostilitățile, dar antrenorul său a sesizat că nu mai poate continua lupta și a aruncat prosopul în ring. **Năstac b.ab. 2 Moldovan** Următoarea pereche, a stîngacilor **Gheorghe Chivăr** și **Ion Peter,** a oferit o încleștare dură, în care atacurilor permanente ale lui Peter, stelistul le-a răspuns cu directe de dreapta, extrem de precise, care în ultimul rund l-au făcut pe brașovean să asculte numărătoarea arbitrului din ring. **Chivăr b.p. (5—0) Peter.**

Greul **Gustav Schubert** (U.M. Timișoara), favorizat de tragerea la sorți, a evoluat direct în semifinală cu **Ilie Dascălu.** Meciul lor, anost, a făcut o proastă propagandă boxului. **Dascălu b.p. (5—0) Schubert.**

Ultimul meci al primei reuniuni semifinale a opus pe **Anghel Iancu** lui **Constantin Varan,** un greu cu alură de mijlociu și brațe de cocoș. Musceleanul, în continuu atac, nu a lăsat nici o speranță reșițeanului care, oricum, se mîndrește cu o medalie de bronz în această ediție a campionatului. **Iancu b.p. (5—0) Varan.**

O REPRIZĂ CU... NICOLAE BUZĂ

— Iubitorii boxului sînt surprinși de absența elevului dv. Aurel Mihai, campionul categoriei semimuscă, la finalele din acest an.

— *Din nefericire, după ce a cucerit medalia de argint la campionatele europene de la Madrid, lui Aurel Mihai, în ciuda staturii sale mici, nu-i mai putem ajunge nici cu prăjina la nas. A început să-i mintă pe antrenorii lotului și, acum, pe mine. La acest campionat, cu 24 de ore înaintea cîntarului oficial, avea doar 400 de grame în plus față de greutatea cu care ar fi trebuit să se prezinte să-și apere titlul. A preferat să fugă, spunînd că nu mai poate face categoria semimuscă...*

■ULTIMELE ȘTIRI ■ ULTIMELE REZULTATE ■ULTIMELE ȘTIRI

ATLEȚII NORVEGIEI CONDUC (51—37) ÎN ÎNTÎLNIREA CU SELECȚIONATA ROMÂNIEI

OSLO, 21 (prin telefon de la trimisul nostru special). — Pe stadionul olimpic Bislet din capitala Norvegiei au început miercuri seara întrecerile unui interesant meci atletic bilateral între reprezentativele masculine ale României și Norvegiei. Ploaia deasă și frigul au împiedicat în cea mai mare măsură buna desfășurare a programului, astfel că majoritatea rezultatelor sînt de slabă valoare internațională.

Sportivii norvegieni au dominat primele opt probe ale concursului, realizînd cinci victorii și înaintea ultimelor două curse ale zilei (ce se desfășoară la ora convorbirii telefonice) ei conduc cu 51—37. Singurele succese românești au fost obținute de Nicolae Pertea (110 m g), Dinu Pistalu (prăjină) și Petre Lupan (1 500 m). În ansamblu însă, formația țării noastre a avut o evoluție modestă, iată și rezultatele tehnice :

100 m : Garsholm (N) 10,6, Zamfirescu (R) 10,8, Bjelland (N) 10,8, Petrescu (R) 10,9 ; 400 m : Simonsen (N) 47,1, Noevdahl (N) 48,0, Salcudeanu (R) 48,5, Vasile Paul (R) 48,6 ; 1 500 m : Lupan (R) 3:48,0, Hovde (N) 3'48,3, Oisen (N) 3:49,3, Neamțu (R) 3:51,8 ; 110 mg : Pertea (R) 14,2, Moland (N) 14,4, Dham (N) 14,9, Sebestyen (a concurat accidentat) 16,2 ; lungime : Bendiksen (N) 7,82 m, Jurcă (R) 7,58 m, Birkeland (N) 7,40 m, Zaharia (R) 7,35 m ; prăjină : Pistalu (R) 4,60 m, Svendgard (N) 4,40 m, Cr. Ivan (R) 4,40 m, Skjetne (N) 4,20 m ; disc : Lyslerud (N) 56,52 m, Nagy (R) 55,82 m, Hjeltnes (N) 54,68 m, Sălăgean (R) 53,76 m ; suliță : Grimnes (N) 79,06 m Lorentsen (N) 74,94 m, Grigoraș (R) 69,84 m, Szilagy (R) 68,62 m.

Probele celei de a doua zile se desfășoară pe stadionul din Sandefjord.

Hristache NAUM

IN MECI AMICAL DE FOTBAL BULGARIA — ITALIA 1—1 (1—0)

După meciul de la București, cu reprezentativa României, selecționata de fotbal a Italiei a susținut aseară un nou meci amical. De data aceasta, fotbaliștii italieni au evoluat la Sofia, în compania reprezentativei Bulgariei.

Întîlnirea s-a încheiat cu rezultatul de 1—1, după ce la pauză echipa Bulgariei a condus cu 1—0, prin golul marcat de Bonev (min. 28). După pauză, Italia egalează prin debutantul Chinaglia (în min. 51).

Arbitrul Kataras (Grecia) a condus echipele :

BULGARIA : Goranov — Safirov, Kolev, Ionov, Jecev, Penev, Dimitrov (46 Denev), Bonev, Mihailov (65 Petkov), Stoianov, Panov.

ITALIA : Albertosi — Spinosi, Marchetti, Bedin (65 Beneti), Burgnich, Rosato, Catusio, Mazzola, Anastasi (46 Chinaglia), Capello, Prati. Țîmăra echipa a Bulgariei a dominat mai mult, în schimb echipa Italiei n-a mai jucat atît de bine — spun comentatorii italieni — ca și la București.

RECORD REPUBLICAN LA 20 KM MARȘ

În cadrul campionatului de marș al municipiului București, sportivul Constantin Stan (P.T.T.) a corectat recordul republican în proba de 20 km cu timpul de 1,23:57,0 — normă olimpică (v.r. Vasile Ilie 1.30:11,0). Pe locurile următoare s-au clasat : Gh. Jugănaru (P.T.T.) 1.36:15,2, Fl. Tufan (Dinamo) 1.36:42,2.

IN PRELIMINARIILE C.M. DE FOTBAL FINLANDA — ALBANIA 1—0 (1—0)

Ieri seară, la Helsinki, s-a desfășurat primul meci din grupa a IV-a a preliminariilor campionatului mondial de fotbal (ediția 1974), din care fac parte reprezentativele României, R. D. Germane, Albaniei și Finlandei.

În fața unui mic număr de spectatori s-au întîlnit echipele Finlandei și Albaniei. Meciul s-a încheiat cu rezultatul de 1—0 (1—0), în favoarea reprezentativei Finlandei.

Redacția și administrația : București, str. Vasile Conta nr. 16 ; telefoane : centrala 11.10.05, secția corespondenți 11.51.09, interurban 72 și 285 ; telex : sportrom bue. 130, Tiparul I. P. „Informația", București 49.363

Biblioteca municipală
Tîrgu-Mureș

PROLETARI DIN TOATE ȚĂRILE, UNIȚI-VĂ !

Sportul

ZIAR AL CONSILIULUI NATIONAL PENTRU EDUCAȚIE FIZICĂ ȘI SPORT

ANUL XXVIII — Nr. 7094 | 4 PAGINI 30 BANI | Vineri 23 iunie 1972

ÎNCHEIEREA VIZITEI ÎN ȚARA NOASTRĂ A ȘEFULUI STATULUI CAMBODGIA SAMDECH NORODOM SIANUK

Joi dimineața, Alteța Sa Regală, prințul Norodom Sianuk, șeful statului Cambodgia, președintele Frontului Unit Național al Cambodgiei, și Alteța Sa Regală, prințesa Monique Sianuk, și-au încheiat vizita oficială de prietenie făcută în țara noastră la invitația președintelui Consiliului de Stat al Republicii Socialiste România, președintele Consiliului Național al Frontului Unității Socialiste, secretar general al Partidului Comunist Român, Nicolae Ceaușescu, și a tovarășei Elena Ceaușescu.

De la reședința oaspeților, Altețele Lor Regale, prințul Norodom Sianuk și prințesa Monique Sianuk, au venit, pînă la Aeroportul Internațional București-Otopeni, împreună cu tovarășul Nicolae Ceaușescu și tovarășa Elena Ceaușescu, cu tovarășii Ion Gheorghe Maurer și soția sa Elena Maurer, Janos Fazekas, Ștefan Andrei, Constantin Stătescu, secretarul Consiliului de Stat, Corneliu Mănescu, ministrul afacerilor externe, Marin Alexie, ambasadorul Republicii Socialiste România acreditat pe lîngă șeful statului Cambodgia.

Întregul traseu străbătut, ca și aeroportul erau împodobite cu drapelele de stat ale României și Cambodgiei. Pe frontispiciul pavilionului central al aerogării se aflau portretele tovarășului Nicolae Ceaușescu și prințului Norodom Sianuk. Urarea „Trăiască prietenia și solidaritatea militantă dintre poporul român și poporul cambodgian" se putea citi pe o mare pancartă înălțată pe platoul central al aeroportului.

La aeroport au venit, de asemenea, să-i salute pe solii poporului cambodgian tovarășii : Gheorghe Pană, Gheorghe Rădulescu, Ilie Verdeț, Gheorghe Cioară, Mihai Gere, membri ai C.C. al P.C.R., ai Consiliului de Stat și ai guvernului, vicepreședinți ai Marii Adunări Naționale, conducători ai unor instituții centrale și organizații obștești, generali.

Erau de față șefi de misiuni diplomatice acreditați în țara noastră și alți membri ai corpului diplomatic.

O gardă militară aliniată pe aeroport prezintă onorul. În timp ce sînt intonate imnurile de stat ale celor două țări, în semn de salut se trag 21 de salve de artilerie. Prințul Norodom Sianuk și președintele Nicolae Ceaușescu trec în revistă garda de onoare.

Solii poporului cambodgian își iau rămas bun de la șefii misiunilor diplomatice acreditați la București, de la persoanele oficiale române prezente pe aeroport. Oaspeții răspund îndelung aclamațiilor prietenești adresate de mii de oameni ai muncii aflați pe aeroport, își iau rămas bun de la conducătorii partidului și statului nostru.

La despărțire, prințul Norodom Sianuk și președintele Nicolae Ceaușescu își string călduros mîinile, se îmbrățișează. Tovarășa Elena Ceaușescu și prințesa Monique Sianuk își iau rămas bun cu cordialitate. Un grup de pionieri oferă oaspeților buchete de flori.

Altețele Lor Regale au fost însoțite în vizita oficială de prietenie în țara noastră de domnii Ieng Sary, trimis special al părții din interior a Frontului Unit Național al Cambodgiei (F.U.N.C.) și a Guvernului Regal de Uniune Națională al Cambodgiei (G.R.U.N.C.), Sarin Chhak, membru al Biroului Politic al C.C. al F.U.N.C. și ministrul afacerilor externe al G.R.U.N.C., cu soția, Huot Sambath, membru al Biroului Politic al C.C. al F.U.N.C. și ambasador al Regatului Cambodgia în Republica Socialistă România, cu soția, Thiounn Prasith, membru supleant al Biroului Politic al C.C. al F.U.N.C. și ministru însărcinat cu coordonarea eforturilor luptei pentru eliberarea națională, Alteța Sa prințul Sisowath Methavi, director de cabinet al șefului statului.

Avionul special cu care călătoresc înalții oaspeți cambodgieni decolează, îndreptîndu-se spre R. P. Albania. Pînă la frontiera țării noastre, nava aeriană este escortată de avioane cu reacție ale forțelor armate române.

(Agerpres).

Tînărul colectiv al unei uzine centenare este hotărît să răspundă

prin fapte chemării partidului

CINCINALUL ÎNAINTE DE TERMEN!

● Printre harnicii constructori de utilaj petrolier din Tîrgoviște

ÎN CINSTEA CONFERINȚEI NAȚIONALE A PARTIDULUI ȘI A CELEI DE-A 25-A ANIVERSĂRI A REPUBLICII

Uzina de utilaj petrolier Tîrgoviște (U.U.P.T.) a împlinit nu de mult 100 de ani de existență. Primul document care atestă întemeierea unei unități industriale pe aceste meleaguri a fost emis de Alexandru Ioan Cuza, la 31 decembrie 1868, prin care se aprobă înființarea unei fonderii de tunuri în Tîrgoviște. Aceasta a început să producă mai tîrziu, în 1872, an considerat ca momentul de început al uzinei.

De altfel, tovarășul NICOLAE CEAUȘESCU, la mitingul ținut la 11 mai 1969, în piața municipiului Tîrgoviște, spunea :

„Am vizitat Uzina de utilaj petrolier. Este o întreprindere ale cărei baze au fost puse în trecut — nu de mult ea a împlinit 100 de ani de la înființare. Aceasta înseamnă că aici avem muncitori cu vechi tradiții de muncă și de luptă și de aceea și rezultatele obținute acum sînt bune".

Conștienți de rolul industriei constructoare de mașini în economia țării, colectivul de muncitori și specialiști ai uzinei cinstesc centenarul prin mobilizarea tuturor eforturilor pentru ca la sfîrșitul cincinalului producția să se înnoiască în proporție de 50 la sută iar utilajele fabricate să cîștige în competiție cu altele similare pe piața mondială, astfel ca marca „UUPT" să facă cinste țării.

★

La întrebarea: „CU CE REZULTATE ÎNTÎMPINĂ COLECTIVUL UZINEI CONFERINȚA NAȚIONALĂ A PARTIDULUI?", tov. ing. **Constantin Tzitzeclis**, directorul general al uzinei, ne-a răspuns: **„Adunarea generală a salariaților din Uzina de utilaj petrolier Tîrgoviște, în urma analizei activității și rezultatelor înregistrate în anul 1971, precum și a sarcinilor de plan pe 1972, în atmosfera unei totale aderiuni la hotărîrile Congresului al X-lea al partidului și ale Plenarei C.C. al P.C.R. din noiembrie 1971, exprimînd dorința întregului colectiv de oameni ai muncii de a-și spori contribuția la prosperitatea patriei, răspunzînd chemării la întrecerea lansată de Uzina „Rulmentul" Brașov, s-a angajat ca, pe baza valorificării mai depline a potențialului productiv al uzinei, să depășească prevederile planului de stat pe anul 1972 la principalii indicatori. Astfel :** LA PRODUCȚIA GLOBALĂ CU 6 MILIOANE, REALIZÎND SUPLIMENTAR 500 REDUCȚII PENTRU PRĂJINI, 10 AUTOMACARALE DE 5 TONE ȘI ALTE PRODUSE CU DESFACERE ASIGURATĂ; LA PRODUCȚIA MARFĂ VÎNDUTĂ ȘI ÎNCASATĂ CU 4 MILIOANE. **Angajamentul mai prevede: realizări suplimentare la export cu 23 la sută mai mari față de planul inițial iar la autoutilări cu 27,3 la sută; asimilarea de produse noi, obținerea de economii prin inovații și raționalizări, punerea în practică a inițiativei** SĂ LUCRĂM O ZI PE TRIMESTRU CU MATERII ȘI MATERIALE ECONO-

Mișu AVANU
coresp. județean

(Continuare în pag a 2-a)

CAMPIONATELE NAȚIONALE DE BOX PENTRU SENIORI

ÎNTR-UN MECI DE MARE SPECTACOL, G. POMETCU L-A ÎNVINS PE O. AMĂZĂROAIE

Ieri, la patinoarul „23 August" din Capitală, în fața a aproximativ 4000 de spectatori, s-a disputat cea de a doua semifinală din cadrul campionatelor naționale de box pentru seniori. Spre deosebire de prima semifinală, de miercuri, în care multe meciuri au lăsat de dorit, reuniunea de joi a adus în ring cîteva perechi care au dat deplină satisfacție iubitorilor sportului cu mănuși care urmăresc seară de seară întrecerile celor mai buni pugiliști ai țării.

FINALIȘTII

Semimuscă : **R. Cozma — Șt. Băiatu** ; muscă : **Tr. Cerchia — A. Cojan** ; cocoș : **M. Toni — M. Peia** ; pană : **G. Pometcu — P. Nedelcea** ; semiușoară : **A. Vasile — Gh. Ciochină** ; ușoară : **C. Cuțov — L. Mathe** ; semimijlocie : **V. Zilberman — A. Popa** ; mijlocie mică : **I. Györffi — I. Mocanu** ; mijlocie : **A. Năstac — Gh. Chivăr** ; semigrea : **P. Cîmpeanu — M. Constantinescu** ; grea : **I. Dascălu — A. Iancu.**

În partida inaugurală a serii, învingătorului lui Constantin Gruiescu, **Traian Cerchia** (Portul Constanța), i-a fost opus **Ion Nicolau** (Nicolina Iași). Constănțeanul a început lupta sigur pe el, a punctat cu serii scurte, dar repetate, încă din prima repriză, convingînd, treptat, pe toți cei cinci arbitri din jurul ringului că meciul nu poate avea decît un singur învingător : Cerchia. În ultimul rund, Nicolau a încercat să refacă terenul pierdut, dar Cerchia, bine pregătit fizic, a avut resurse suficiente să-l oprească de fiecare dată cu contre de dreapta, nelăsîndu-i ieșeanului nici o speranță. **Cerchia b.p. (5—0) Nicolau.** În cealaltă semifinală a categoriei muscă, **Anton Cojan** (Constructorul Galați) cîștigă prin neprezentarea lui **Ștefan Cociog** (Voința Galați), care a fost oprit de medic să boxeze.

Întrecerile cocoșilor au debutat cu un meci dezechilibrat, între gălățeanul **Mircea Toni** (Galați) și **Octavian Badea** (Farul Constanța). Toni, pus pe fapte mari, ca și la turneul internațional „Centura de aur", s-a dezlănțuit de la începutul partidei, silindu-și adversarul să se retragă prin toate colțurile ringului. În repriza secundă, arbitrul întîlnirii, vest-germanul Hahn, a fost silit să oprească întîlnirea care devenise prea inegală, dictînd victoria prin abandon a pugilistului gălățean. **Toni b.a. 2 Badea.** În cealaltă semifinală a categoriei, tînărul dinamovist **Marian Peia** a

Mihai TRANCA

(Continuare în pag a 4-a)

Gabriel Pometcu (dreapta) își așteaptă adversarul cu o nouă contră de stînga. Fază din meciul Pometcu — Amăzăroaie, care a entuziasmat întreaga asistență în reuniunea semifinală de aseară.
Foto : Vasile BAGEAC

Saltelele din sala Floreasca au fost deosebit de solicitate ieri de concurenții care vor participa la întrecerile Turneului internațional al României. Iată o secvență de la antrenamentul luptătorilor francezi. În prim plan (stînga) cunoscutul luptător Daniel Robin, vicecampion olimpic la ambele stiluri Foto : Theo MACARSCHI

ASTĂZI, LA ORA 12, IN SALA FLOREASCA

GONG INAUGURAL LA TURNEUL INTERNAȚIONAL DE LUPTE AL ROMÂNIEI

● La startul competiției se vor alinia luptători din 17 țări ● La unele categorii țara noastră a înscris cîte 5-6 concurenți

În sala Floreasca din Capitală vor fi inaugurate astăzi, la ora 12, întrecerile celei de a XI-a ediții a Turneului internațional de lupte (greco-romane și libere) al României. Pînă aseară, în jurul orei 20, au sosit toate loturile țărilor participante : **Bulgaria, Cehoslovacia, Cuba, Danemarca, Elveția, Franța, R. D. Germană, R. F. a Germaniei, Israel, Iugoslavia, Maroc, R. P. Mongolă, Polonia, Suedia, Uniunea Sovietică și Ungaria.**

PROGRAMUL TURNEULUI

VINERI. Ora 12—15 : partidele din cadrul turului I ; ora 18—18,30 : Festivitatea de deschidere ; ora 18,30—22, tururile I și II.
SÎMBĂTĂ. Ora 12—15 : tururile II și III ; ora 18—22: tururile III și IV.
DUMINICĂ. Ora 10—13 : semifinalele și finalele ; ora 13—14 : festivitatea de premiere.

Printre luptătorii care vor concura la această competiție de mare anvergură se numără numeroși medaliați la Jocurile Olimpice de la Tokio și de la Ciudad de Mexico, la campionate mondiale și europene. De aceea lupta pentru întîietate se anunță extrem de aprigă.

Dar, dincolo de aceasta trebuie să subliniem că pentru mulți competitori confruntările de la București vor fi decisive în vederea se-

Costin CHIRIAC

(Continuare în pag a 2-a)

Echipa României pentru triunghiularul atletic cu Cehoslovacia și Olanda

Pentru întîlnirea de duminică, de pe stadionul Republicii, cu formațiile feminine ale Cehoslovaciei și Olandei a fost alcătuită — în principiu — echipa reprezentativă a României : 100 m : **Valeria Bufanu** (11,4), **Eleonora Monoranu** (11,6), Maria Lazăr (11,9) ; 200 m: **Monoranu** — 24.1, **Lazăr** — 25.2 ; 400 m : **Liliana Leau** — 55,0, **Marilena Bădițoiu** — 56.0 ; 800 m : **Ileana Silai** — 2:00,2, **Rafira Fița** — 2:04.9 ; 1500 m : **Natalia Andrei** — 4:14,8, **Maria Lincă** — 4:17,5 ; 100 mg : **Bufanu** — 12,7, **Valeria Biduleac** — 13,8 ; 4x100 m : **Ene, Lazăr, Surdu, Monoranu** ; 4x400 m : **Bădițoiu, Fița, Leau, Silaș** (Bădescu) ; lungime : **Viorica Viscopoleanu** — 6,37 m, **Alina Popescu** — 6,30 m ; înălțime : **Cornelia Popescu** — 1,84 m, **Draga Comșa** — 1,78 m (Virginia Ioan) ; greutate : **Valentina Cioltan** — 17,69 m. **Ana Sălăgean** — 16.89 m ; disc : **Argentina Menis** — 64.24 m, **Lia Manoliu** — 62,06 m ; sulită : **Elena Neacșu** — 52,46 m, **Ioana Stancu** — 51,80 m.

La ora actuală antrenorii reprezentativei noastre au încă neclarități în privința formației, cea

(Continuare în pag. a 4-a)

Sportul *ÎN VIZITĂ LA...*

FETELE NOASTRE DIN HAVANA

— REPORTAJ CU MĂȘTI ȘI FLORETE —

Olga Szabo își trage anevoie masca. Frumoșii ei ochi albaștri par obosiți de filtrul grilei. Lama floretei e încă fierbinte. Mă uit stupefiat la acest „fenomen" al scrimei noastre, cu o biografie sportivă trepidantă ca un asalt :

1. Vicecampioană olimpică la Melbourne, în 1956
2. Campioană mondială la Buenos Aires, în 1962
3. Campioană mondială, pe echipe, la Havana, în 1969
4. Participantă virtuală la München, a cincea ei Olimpiadă consecutivă.

— Spune-mi, Olga, două vorbe despre München.

— De vorbit e, ca întotdeauna, foarte ușor. Mai ales despre scrimă, acest așa-zis joc al hazardului, unde **acum** poți cîștiga cu 4—0, iar peste o oră poți pierde, în fața aceleiași adversare, cu 0—4.

— Să renunțăm la cuvîntul pronostic. Să-l înlocuim cu... speranță.

— E o simplă stratagemă de reporter. Dar asta nu mă împiedică să rămîn lucidă. Știu foarte bine că la ultimele patru ediții olimpice, din 1956 și pînă astăzi, floreta-fete a României a adus acasă doar trei medalii : medalia mea de argint de la Melbourne, cea de bronz a Mariei (**n. r.** Vicol), de la Roma, plus bronzul echipei de la Ciudad de Mexico. Asta e tot...

— E un apel la moderație ?

— Nu. Dimpotrivă. Avînd dreptul de a nu da un pronostic, aș vrea să sper că vom reveni de la München cu o medalie a echipei și cu una individuală.

— Ce mai trebuie făcut pentru ca această speranță să se realizeze ?

— Un singur lucru : să renunțăm la pronosticuri.

— De ce ?

— Din respect pentru cei 40 de ani de scrimă ai Mariei Vicol și Olgăi Szabo.

★

Maria Vicol zîmbește cu subînțeles.

— Ce spui, Mara ?

— Olga are dreptate.

— Octavian Vintilă, colegul vostru de la sabie, susține că voi două aveți aproximativ 10 000 de asalturi oficiale.

— Mărturisesc că nu le-am numărat, dar probabil că are dreptate... Sigur că are dreptate ! În fond, abia după 5 000 de asalturi începi să înțelegi cu adevărat scrima.

Ioan CHIRILĂ

(Continuare în pag. a 4-a)

Maestrele emerite ale sportului OLGA SZABO și MARIA VICOL Sau... 40 de ani dăruiți scrimei

---

ETAPA A 29-A NE-A DAT NUMELE CAMPIOANEI DIVIZIEI A DE FOTBAL...

...DAR ABIA ULTIMELE 90 DE MINUTE VOR REZOLVA „ECUAȚIA RETROGRADĂRII"

Dinamitat de cele două victorii-cheie ale acestui retur — **a dinamoviștilor la Arad și a feroviarilor clujeni la Ploiești** — campionatul Diviziei A de fotbal s-a transformat dintr-o apă lină (și banală) într-un vîrtej pasionant în care au dispărut toate aparentele certitudini de pînă atunci, cu excepția locului 16, destinat prin concursul tuturor voințelor Crișului.

Ce a urmat loviturii aplicate U.T.A.-ei de dinamovistul Batacliu se știe. Echipa cu profil de... alergător de cursă lungă, de fondist care păstrează „același pas" 30 de etape, nefiind în stare să sprinteze în momentele decisive, a fost bătută de temperamentul argeșenilor, situați ideal în plasa liderului care a dus trena în majoritatea etapelor acestui campionat, plasînd un sprint irezistibil în ultima linie dreaptă a întrecerii.

Aplaudînd, azi, finișul spectaculos al F. C. Argeșului, care va primi duminică binemeritatul buchet cuvenit unui învingător **de fapt și de drept**, să nu uităm că din acest buchet o floare i se cuvine U.T.A.-ei, echipa care a știut să cîștige cu eleganță și să piardă cu aceeași eleganță, spre cinstea ei.

Dezvăluind a doua (cronologic) necunoscută a campionatului — titularea titlului — (prima necunoscută, prima retrogradată, fiind... cunoscută de mult), etapa de miercuri n-a produs, în fond, nici o autentică surpriză. „Deraierea" Rapidului s-ar putea înscrie în excepție pentru cine nu cunoaște această echipă. Pentru cei care o cunosc și sînt în temă cu... 1) ciclicile ei crize de final de campionat ; 2) cu glumele lui Răducanu, care are zile cînd oprește mingea pe... piept, sau o.., preia cu capul (ca și în meciul de miercuri) ; 3) cu complexele echipei giuleștene în fața stegarilor brașoveni, care s-au obișnuit să se joace cu echipa rapidistă ca și cu o echipă de copii — cine știe toate aceste lucruri nu mai este „zguduit" de surclasarea formației feroviare, care într-o zi te poate face fericit iar a doua zi te poate îmbolnăvi de ficat.

Acesta este, vrem nu vrem, personajul care în fotbalul românesc se numește Rapid.

Interesante ni se par cîteva elemente din **seria** brașovenilor, care sînt în stare să învingă pe F. C. Argeș la Pitești (!), sînt ținuți în șah de Politehnica acasă (0—0) și înscriu 5 goluri Rapidului la București. (De altfel, 10 din cele 35 de goluri înscrise de Steagul roșu în acest campionat au intrat în poarta rapidistă !).

Trecînd de la **dialogul (indirect) la distanță Iași — Ploiești**, care părea capabil să mai reteze o spe-

Marius POPESCU

(Continuare în pag. a 3-a)

Răspuns la întrebarea :

SE POATE FACE SPORT ÎN VALEA OLTULUI, LA CĂLIMĂNEȘTI, OLĂNEȘTI, GOVORA?

În ultimii ani, mii, sute de mii de oameni ai muncii, atunci cînd urmau să hotărască unde să facă o excursie, o plimbare cu autoturismul sau să se ducă în concediul de odihnă, au rostit numele Văii Oltului, al stațiunilor Călimănești, Olănești, Govora — vestite pentru frumusețea lor.

Cu gîndul la oamenii care stau în fiecare an zile și săptămîni în aceste locuri, ne-am pus o întrebare : **„Unde pot ei să facă sport?"** Am plecat, deci, din Capitală să vedem la fața locului, dacă în stațiunile amintite există condiții pentru practicarea sportului. Și iată, observațiile noastre :

BAZE PENTRU SPORT? SÎNT...

„Nu putem spune că în cele trei stațiuni pe care intenționați să le vizitați (ba chiar patru, întrucît cred că veți trece și pe la Ocnele Mari) cei dornici să facă sport n-au terenuri la dispoziție", ne-a informat încă de la Rm. Vîlcea președintele C.J.E.F.S., tovarășul **Dumitru Vlăduț**. Ne-am notat în carnet, de pildă, că la **Călimănești** este un teren de fotbal și altul de handbal, în centrul stațiunii. La **Olănești**, de asemenea, există un teren de fotbal, împrejmuit de curînd cu gard de beton, o popicărie, iar la **Govora** se află un teren de fotbal, două popicării, un teren de volei.

— Număr satisfăcător de baze pentru sport ? Sînt ele corespunzătoare ? l-am întrebat pe președintele C.J.E.F.S.

Tovarășul D. Vlăduț a privit puțin în gol. Sîntem siguri că atunci i-au trecut prin fața ochilor toate bazele existente, după care a dat din cap, oarecum nemulțumit.

Modesto FERRARINI

(Continuare în pag. a 2-a)

În cinstea

CONFERINȚEI NAȚIONALE A PARTIDULUI ȘI A CELEI DE-A 25-A ANIVERSĂRI A REPUBLICII

CINCINALUL ÎNAINTE DE TERMEN!

(Urmare din pag. 1)

MISITE, reproiectarea constructivă și tehnologică a produselor susceptibile de perfecționări".

În întîmpinarea Conferinței Naționale a partidului, colectivul uzinei, alăturîndu-se cu entuziasm milioanelor de oameni ai muncii din România, și-a intensificat eforturile pentru obținerea unor rezultate superioare, sporindu-și angajamentul inițial cu încă 2 milioane lei, la producția marfă, cu 1 milion lei la producția marfă vîndută și încasată, cu 300 000 lei la autoutilări, cu 300 000 lei la beneficiu. Au fost înscrise angajamente noi: **realizarea unor economii de 550 tone metal, 1 800 000 kWh energie electrică, 1100 tone c.c. combustibili gazoși. Numai în primele 5 luni ale anului s-au înregistrat depășiri față de plan de 1 376 000 lei la producția marfă, 1 784 000 lei producția globală, 1 045 000 lei beneficiu, 13 158 000 lei producția marfă vîndută și încasată, realizîndu-se suplimentar 15 automacarale de 5 tf., 282 barăci metalice, 70 remorci de 5,5 tone etc. Prin inovații și raționalizări s-au obținut economii postcalculate de 4 300 000 lei, din care peste 3.000.000 lei în cadrul inițiativei „Fiecare inginer — autor al unei propuneri cu eficiență de 100 000 lei și fiecare tehnician — 50 000 lei".**

Istoricului eveniment din viața poporului nostru — **Conferința Națională a partidului — i se alătură aniversarea a 100 ani de viață a uzinei, ceea ce va face cu siguranță ca participarea colectivului nostru de muncă la sărbătorire să fie plenară, cu rezultate deosebite în realizarea indicatorilor de plan și a angajamentelor, la nivelul înaltei conștiințe socialiste ce-i caracterizează".**

★

În atelierul de turnătorie, la unul din cuptoare, lucrul era în zor. Privirile primtopitorului **Haralambie Pircălăboiu** erau îndreptate spre oțelul incandescent din cuptor, dar printre puținele clipe de răgaz, oțelarul ne-a vorbit despre angajamentele brigăzii sale luate în cinstea măreților evenimente : **calitate, produse înainte de termen, micșorarea coeficientului de rebut.** Pircălăboiu este în timpul liber un pasionat turist.

Luptătorii metalurgiști au și ei cuvîntul : **Victor Dima,** medalie de aur și titlul de campion național pe anul 1972 la categoria 52 kg. și **Gh. Brașoveanu,** medalie de bronz la 87 kg, au confirmat angajamentul de a se califica printre primii în viitoarele întîlniri, republicane și internaționale. Alături de ei mecanicul auto **Petre Tarbă,** lăcătușul **Ioan Iatagan,** campioni naționali, și electricianul **Ștefan Grigoraș** vor cinsti prin muncă și sport marile sărbători. Cu aceeași căldură luptătorul **Th. Pătrașcu,** ca reprezentant al culorilor asociației sportive „Metalul" Tîrgoviște, se angajează să fie util colectivului din producție, să lupte pentru economisirea metalului, prezentînd lucrări de bună calitate la secția automacarale a atelierului de montaj II.

Construcțiile sportive vor lua amploare. La stadionul „Metalul" se va da în folosință pînă la finele anului 1972 un grup social necesar bunei desfășurări a activității sportive a elevilor din municipiul Tîrgoviște. Se preconizează să se înceapă lucrările la aripa stîngă a tribunei de beton. De asemenea, se va întocmi un proiect care va cuprinde prelungirea spre Casa de cultură a tribunei actuale. În incinta stadionului, pe terenul de zgură, se vor amenaja două terenuri de tenis de cîmp, ne-a confirmat președintele secției de fotbal, ing. șef de investiții Alex Chiru.

Însuflețiți de dorința de a răspunde prin muncă chemării partidului, constructorii de utilaj petrolier din Tîrgoviște vor cinsti Conferința Națională a P.C.R. și cea de a XXV-a aniversare a Republicii cu importante realizări în producție și pe terenurile de sport.

baschet

La Palatul pionierilor au început

ZILELE DE SĂRBĂTOARE ALE MINIBASCHETBALIȘTILOR

În cadrul minunat al Palatului pionierilor din Capitală, cei peste 500 de participanți la ediția a VI-a a Festivalului pionieresc de minibaschet au inaugurat ieri dimineață, cu mult fast și în mod impresionant, tradiționala competiție. După caldul cuvînt de deschidere rostit de tovarășul **Virgiliu Radulian,** președintele Consiliului Național al Organizației Pionierilor, adjunct al ministrului educației și învățămîntului, trompeții au vestit startul întrecerilor, iar corul a intonat „Marșul minibaschetbaliștilor". Apoi, au urmat meciurile.

Pe cele patru terenuri bituminizate, „prichindeii" (8—10 ani) și „piticii" (11—12 ani) au alergat cu tot elanul specific vîrstei, au condus mingea cu multă îndeminare și au aruncat la coș uneori cu o precizie ce poate produce invidia jucătorilor din divizia A. În aproape toate meciurile, cei mai tineri baschetbaliști ai țării s-au luptat cu dinții pentru fiecare punct, ei dorind să demonstreze că s-au pregătit cu sîrguință pentru această adevărată sărbătoare și că, atunci cînd vor crește, vor deveni jucători de nădejde. Printre antrenori, distingem cîțiva dintre „pionierii" activității de instruire a copiilor : soții Elena și Gheorghe Roșu din Brașov, Toma Velciov din Oradea, Mircea Popescu din Suceava, Cornelia Mircioiu, Gheorghe Lăzărescu din București ș.a. De numele acestora, ca și de al altor profesori de educație fizică, este legat succesul minibaschetului în țara noastră, în sensul răspîndirii acestui sport într-un număr impresionant de mare de orașe și chiar comune.

Referitor la meciurile propriu-zise, vom remarca succesele formațiilor feminine ale Școlii sportive din Brașov. La categoria „pitici", brașovencele au întrecut net pe reprezentantele Liceului „Bolyai" din Tg. Mureș, iar la „prichindei", au realizat scorul zilei : 51—2 (!) cu Școala sportivă nr. 2 din Capitală. Băieții de la Școala sportivă din Timișoara, conduși de internaționala Bogdana Diaconescu-Gall au ținut și ei să arate că fac parte dintr-un centru cu tradiție și au învins formația Școlii sportive nr. 2 București. Remarcabilă comportarea fetelor de la Școala sportivă din Ploiești, oraș în care tînărul profesor Gabriel Năstase a obținut, în ultima vreme, succese remarcabile.

Dar, iată și cîteva din rezultatele înregistrate ieri : **băieți I :** Șc. sp. Oradea — Lic. „Bolyai" Tg. Mureș 31—21, Șc. sp. Timișoara — Șc. sp. nr. 2 București 49—34, Șc. sp. nr. 3 București — Șc. sp. Botoșani 30—17; **fete I :** Șc. generală nr. 69 București — Lic. nr. 35 București 34—27, Șc. sp. Ploiești — Șc. sp. Galați 59—11, Șc. sp. Brașov — Lic. „Bolyai" Tg. Mureș 65—36, Șc. sp. Bacău — Șc. sp. Pitești 39—25 ; **fete II :** Șc. sp. Sibiu — Șc. sp. Gheorghieni 35—22.

Întrecerile continuă azi, de la ora 8 și de la ora 16.

O spectaculoasă aruncare la coș executată în timpul meciului Șc. gen. rală nr. 69 — Lic. nr. 35.

Foto : VASILE BAGEAC

handbal

Înaintea participării la „Trofeul Iugoslavia"

NAȚIONALA FEMININĂ — ÎNTR-O FORMULĂ INEDITĂ

- Multe din titularele lotului absente (justificat !) de la pregătiri
- O noutate : grupă de antrenament pentru portari

În răcoarea dimineții, patrulaterul de zgură de la Stadionul Tineretului e înconjurat de o liniște ciudată, nefirească pentru tumultul atît de caracteristic acestui teren în timpul campionatului. Dinspre căminele studențești ale „Agronomiei", aflate peste drum, își fac apariția componentele lotului național de handbal, îmbrăcate în treninguri lor albastre, mulate pe siluetele zvelte. Fiecare poartă în mînă cîte o minge albă, mozaicată în pentagoane. Lotul este extrem de numeros, mai numeros ca niciodată, deși majoritatea titularelor (**Ibadula, T. Popa, Schramko, Șoș, Șimo, Anca, Iordache, Huszar, Maghiari, Mikloș** etc) lipsesc de la pregătiri din cauza sesiunii de examene sau a convalescenței în urma accidentărilor din timpul campionatului. De altfel, singurele titulare prezente sînt doar **Doina Băicoianu** și **Simona Arghir.** În rest multe jucătoare tinere, despre care s-a auzit foarte puțin dar, de acum înainte, cu certitudine, se va vorbi din ce în ce mai des.

Antrenamentul începe, firesc, după obișnuitul raport primit de antrenorul federal, prof. **Gabriel Zugrăvescu.** Alergări, exerciții fizice, pase, aruncări la poartă din diferite poziții, toate se succed cu repeziciune în aceeași liniște, tulburată doar de loviturile mingilor și de îndrumările antrenorului.

Într-un colț, remarcăm prezența a nu mai puțin de șapte portari: **Oprea, Ionescu, Stan, Hristov, Badea, Man** și **Chiș !** Pentru prima dată, federația de specialitate a hotărît să fie formată o grupă specială de pregătire a goal-keeper-elor, care este dirijată de antrenorii **Constantin Lache** și **Dan Bălășescu.** Urmărim cu atenție seriile de „spagaturi" și „semispagaturi", de sărituri și plonjoane... Va fi luptă mare pentru postul din spatele semicerculuI!...

Între timp, jucătoarele de cîmp și-au terminat „suveicile", pasele speciale și schemele de circulații, trecînd la angajările pivoților și extremelor. **Doina Băicoianu, Simona Arghir, Irene Oancea, Maria Nițâ, Natalia Rublenco** și **Elena Adochiței** „servesc" mingii de gol colegelor lor de pe semicerc: **Iolanda Rigo, Doina Furcoi, Viorica Vieru, Mariana Bosi** și **Dorina Stamatin.** Nume noi, ale unor jucătoare aflate încă la vîrsta junioratului, care s-au impus însă în ultima vreme. Iar titularele lipsesc...! Firește, din motive obiective, dar cine știe dacă aceste tinere, abia promovate în prima reprezentativă a țării, nu-și vor păstra posturile în continuare ? De fapt posturi pe care le-au găsit... vacante !?

Tricourile, imaculate la început, sînt acum roșii, îmbibate de zgura terenului și de sudoarea antrenamentului intens... Va fi luptă mare și pentru posturile „din cîmp" și asta ne bucură. Ne bucură pentru că întotdeauna e bine cînd jucătoarele din teren au colege de aceeași valoare pe bancă.

...Acele ceasornicului indică ora 11, adică s-au scurs mai bine de două ore de la începutul antrenamentului. Fetele au trecut la o partidă-școală. Prilej foarte nimerit pentru a-l invita pe antrenorul federal la un scurt dialog:

— Vă pregătiți pentru apropiata ediție a „Trofeului Iugoslavia". Cum vi se pare noua formulă a lotului?

— **De fapt, nu este decît o formulă de tranzit. Absența majorității titularelor ne-a dat, însă, posibilitatea să ne concentrăm atenția asupra jucătoarelor de perspectivă, iar roadele sînt neașteptat de bune. Convocarea la lot și interesul nostru au trezit ambiții multe și mari în rîndul acestor tinere care se pregătesc cu cea mai exemplară seriozitate.**

— Ce obiectiv aveți la tradiționala competiție din Iugoslavia (25 iunie — 2 iulie) și ce lot va face deplasarea ?

— **Ținînd cont de actuala situație în care se găsește echipa noastră, precum și de faptul că majoritatea țărilor care se vor alinia la startul acestei întreceri se prezintă cu multe noutăți în loturi, principalele noastre obiective sînt rodarea unui mare număr de jucătoare tinere în prima garnitură, precum și încercarea de a întui valoarea în perspectivă a adversarelor noastre, echipele Bulgariei, Olandei, Iugoslaviei, R.D. Germane și Cehoslovaciei. Iată și componența lotului care va face deplasarea: Oprea și Ionescu (portari) — Rigo, Furcoi, Vieru, Oancea, Băicoianu, Arghir, Adochiței, Nițâ, Rublenco, Frîncu, Bosi și Stamatin. De subliniat este și faptul că majoritatea acestor handbaliste fac parte și din lotul de tineret care va participa în luna august la „Turneul Prieteniei", ele avînd astfel posibilitatea să susțină un binevenit test în cadrul „Trofeului Iugoslavia".**

Horia ALEXANDRESCU

SUCCESUL CAMPIONATELOR DEPINDE ȘI DE FORMULA LOR DE DESFĂȘURARE

Nimeni nu poate contesta interesul stîrnit de ediția a XXIII-a a campionatelor republicane de baschet, mai cu seamă de cel feminin, ale cărui poziții „cheie" în clasamente (primele două și ultimele două locuri) au fost decise de abia în finalul competiției. Numeroase au fost meciurile încheiate la diferențe minime sau după prelungiri, numeroase au fost surprizele care au constituit „sarea și piperul" multor etape, numeroase au fost partidele palpitante datorate mizei rezultatelor. Se poate deci, afirma că **întrecerile recent încheiate s-au bucurat de succes, fapt demonstrat, de altfel, și de numărul apreciabil al spectatorilor prezenți la unele reuniuni.**

Dar, la fel de adevărată este și constatarea că jucătorii, antrenorii și arbitrii au terminat campionatele cu un sentiment de ușurare, cu un fel de „of, bine că s-a sfîrșit...", după părerea noastră justificat, deoarece **eșalonarea desfășurării celor trei tururi și a turneelor finale a fost nejudicios întocmită.** Să explicăm.

Ediția 1971—1972 a diviziei A a avut o durată record — șapte luni ! — dar, ca un paradox, **cînd disputa era mai interesantă, mai dîrză, cînd devenind decisivă, echipele au fost presate să susțină meciurile într-un ritm sufocant, istovitor.** În acest sens, cîteva precizări sînt obligatorii: băieții au jucat 22 de partide (ale primelor două tururi) în decurs de 180 de zile (în care a fost inclusă și pauza de 40 de zile dintre tur și retur); în schimb, cele 14 întîlniri ale ultimului tur și ale turneului final s-au desfășurat în numai 30 de zile! În plus, studenții (deci cel puțin 50 la sută din numărul baschetbaliștilor divizionari) au evoluat, în aceeași perioadă aglomerată, și în cadrul campionatelor universitare. La fete, situația a fost asemănătoare.

Deci, **o diferență enormă între durata primelor două tururi și cea a ultimului, ritmul disputării acestuia din urmă nepermițînd decît o oarecare odihnă a jucătorilor și nicidecum o pregătire temeinică, așa cum solicită finalurile campionatelor.** În această situație și considerînd că faptele sînt prea evidente pentru a mai insista asupra lor, apreciem că este util să vedem ce se poate face pentru evitarea neajunsurilor constatate în desfășurarea ultimului campionat divizionar. Ar fi indicat, de pildă, ca **turul sub formă de turnee să fie programat între cele două tururi care se dispută în formula turneelor săptămînale (și nu ca ultim tur, cum s-a petrecut în ediția 1971—1972).** Utilă ar fi și introducerea unor etape intermediare, care ar scurta durata campionatului, și chiar organizarea celor trei tururi sub formă de turnee. Firesc, fiecare dintre aceste sugestii are avantajele, dar și lacunele ei. Esențial este, însă, să se aleagă cea mai bună soluție, iar aceasta să determine: **1. o durată rezonabilă a campionatelor, în concordanță cu posibilitățile formațiilor noastre fruntașe; 2. evitarea programării partidelor în jumătatea a doua a lunii mai, cînd foarte puțini sînt spectatorii ce se mai încumetă să înfrunte zăpușeala sălilor; 3. crearea unor pauze, în cursul cărora echipele să se pregătească judicios.**

Acestea sînt, de altfel, principii elementare ale organizării unei competiții sportive, dar, din păcate ele nu au fost întotdeauna respectate de către forurile diriguitoare ale baschetului nostru. Dar, să sperăm că nemulțumirile stridente ale ultimului campionat și-au găsit ecoul cuvenit.

Rubrică redactată de D. STANCULESCU

PUBLIC

DUMINICĂ VOR FI CUNOSCUTE PROMOVATELE ÎN CAMPIONATUL DIVIZIONAR FEMININ

Campionatul republican de calificare a ajuns în faza întîlnirilor decisive: sîmbătă și duminică au loc, pe patru arene neutre, disputele finale pentru promovarea în divizia națională de fete. Echipele care au mers pînă acum din victorie în victorie își vor disputa întîietatea după următorul program: **Nicolina Iași—Frigul București, Instalatorul București—Dacia Ploiești (în seria Sud), Olimpia Satu Mare—Record Cluj, C.F.R. Tg. Mureș—U. T. Arad (în seria Nord).** Duminică seara vom cunoaște pe cele patru formații care vor activa în viitorul campionat divizionar.

În campionatul masculin au mai rămas 16 candidate la locurile vacante din divizie, urmînd ca, după penultima etapă, programată sîmbătă și duminică, doar opt echipe să-și continue cursa pentru calificare.

JUCĂTOARELE DIVIZIONARE ÎN ÎNTRECERE

Ajunsă la a treia ediție, **„Cupa UJCM Constanța"** reunește la start jucătoare de elită, printre care și cîteva sportive din echipa națională campioană mondială. De asemenea, și-au anunțat participarea jucătoare din Cluj, București, Tg. Mureș etc. În program figurează proba clasică de 100 bile mixte.

ORIENTARE TURISTICĂ

ECHIPELE BUCUREȘTENE S-AU IMPUS ÎN „CUPA NOPȚII" ȘI TROFEUL „PENTRU PATRIE"

În pădurea Păulești, lîngă Ploiești, au avut loc, în organizarea Comisiei județene de turism-alpinism Prahova, întrecerile competițiilor inter-județene dotate cu trofeele **„Cupa nopții"** și **„Pentru Patrie".** La întreceri au participat 16 echipe din județele Prahova, Brăila, Argeș, Dolj, Brașov, Sibiu și din București. „Cupa nopții" — aflată la a II-a ediție — s-a desfășurat pe un traseu de 10 370 m (dif. de nivel : 175 m ; 12 posturi). Echipele, de forțe sensibil egale, au luptat atît împotriva minutelor, cît și a... căldurii. Victoria a revenit echipei **Dacia I — București (M. Țicleanu, P. Constantin, N. Stroescu),** în 127:17 minute. Pe următoarele locuri s-au clasat alte două echipe bucureștene : **I.P.G.G.— 130:50** și **Voința I** cu 194:08.

A doua zi, căpitanii echipelor participante la competiția de noapte, au luat startul într-o probă individuală pe un traseu de 12 400 m (dif. de nivel : 240 m ; 11posturi de control) conținînd pentru trofeul **„Pentru Patrie".** Întrecerea a fost cîștigată de **Gh. Albici (I.T.B. I — București)** în timpul de 110:15. Locurile doi și trei au revenit, în ordine lui **I. Gheucă (I.P.G.G.)** cu 115:37 și **P. Spătaru (Voința Ploiești)** cu 123:08.

În același timp cu concursul individual masculin a avut loc și o întrecere deschisă senioarelor care s-a desfășurat pe un traseu de 8 360 m, (dif. de nivel 155 m ; 9 posturi de control). Mult mai bine pregătită din punct de vedere fizic și tehnic, **Paula Chiurlea (I.T.B. I, București)** a reușit să obțină cel mai bun timp — 101 : 51 cîștigînd astfel întrecerea. **Georgeta Liță (Voința I București)** cu 107:05 și **Ileana Seully (Voința II București)** cu 118 : 26, s-au clasat pe locurile următoare.

Clasamentul general al trofeului **„Pentru Patrie"** este următorul : 1. **I.P.G.G. București (Mariana Nae, Ion Gheucă, Lucian Gălățean, Andrei Bacs)** cu 393 :16 ; 2. **Dacia I București — 426:54;** 3. **I.T.B. I București — 434:04.**

George ROSNER-coresp.

● Duminică dimineață, **A.S. Metalul — Plopeni,** în colaborare cu Comisia județeană de turism-alpinism, Prahova, a organizat un concurs individual masculin, dotat cu trofeul **„Cupa Metalul".**

Întrecerea, la care au participat 26 de concurenți, s-a disputat pe un traseu de 12 000 m (dif. de nivel : 330 m ; 11 posturi de control). Pe primul loc s-a clasat **Cristian Chiurlea (I.T.B. I București)** în 145 min. El a fost urmat de **H. Schopp (Dumbrava Sibiu)** la 3 sec. și de **M. Radu (Dacia I București)** la 10 sec.

ciclism

DEBUT DE BUN AUGUR ÎN „CUPA VOINȚA"

TG. MUREȘ, 22 (prin telefon, de la trimisul nostru). Debut promițător în „Cupa Voința". În prima etapă, disputată pe ruta Tg. Mureș — Sovata — Trei Scaune — Tg. Mureș, 133 km, Peter Thaler (Düsseldorf), învingătorul cursei, a fost cronometrat cu 3h 11:09. O medie orară de 42 km, timp deosebit de bun, mai cu seamă că întregul parcurs este presărat cu dealuri (pe foaia de bord a etapei au fost prevăzute trei puncte de cățărare) și că aproape tot timpul cicliștii au avut de înfruntat și vîntul care a bătut destul de tare, lateral, din față. Dar, cîteva cuvinte despre o nouă echipă sosită în ultimul moment la Tg. Mureș. Este vorba de trei sportivi italieni, reprezentanți ai U.I.S.P., care au descins în localitate fără... bicicletele. Acestea au venit, și ele, dar cu trenul, abia joi după-amiază, cînd italienii, întocmai tuturor celorlalți cicliști, se odihneau după efortul depus pe traseul primei etape. În cursă ei au participat cu bicicletele cedate de C.S. Mureșul.

Chiar după primii zeci de metri ne-am dat seama că aveam să asistăm la o etapă foarte agitată, în care mulți dintre cei 31 de cicliști străini, în marea lor majoritate tineri, și 73 de alergători români au inițiat numeroase evadări. Acățarii se coboară în trombă. Lansat, plutonul intră în oraș. Aici, din vina sportivilor și a organizatorilor, caravana ciclistă nu a mai făcut ocolul Pieții Florilor, așa cum fusese inițial prevăzut, și a intrat direct pe aleea care îi conducea spre linia de sosire. Arbitrii sînt surprinși, dar reușesc, totuși, să-l identifice pe cîștigător.

Clasament : 1. **P. THALER** 3h 11:09, 2. A. Zarodschi (Dinamo), 3. M. Hrisoveni (C.S. Brăila), 4. E. Imbuzan (Steaua), 5. V. Pascale (Steaua), toți același timp.

G. ȘTEFANESCU

lupte

(Urmare din pag 1-a)

TURNEUL INTERNAȚIONAL

lecționării lor la Olimpiada de la München.

Antrenorii loturilor noastre au înscris în concurs tot ce au mai valoros la fiecare categorie, la unele chiar numărul luptătorilor ajungînd la 5—6.

Întrecerile vor fi conduse de cei mai buni arbitri români printre care **Valentin Bati, Vascul Popovici** și **Ladislau Bandi** (șefi ai celor trei saltele), **Constantin Popescu, Ion Cernea, Ion Bătrin, Vasile Toth** și **Gheorghe Marton,** toți purtători ai ecusonului FILA. De asemenea, au sosit și unii arbitri de peste hotare : **C. Svensson** (Suedia), **A. Podborski** (Cehoslovacia), **V. Stetsas** (Grecia), **U. Demirag, P. Burhan** și **S. Ugur** (Turcia), arbitri solicitați de forul internațional să oficieze și la confruntările olimpice de la München.

LOTURILE ROMÂNIEI

GRECO-ROMANE. Cat. semimuscă : I. Stocia (Electroputere Craiova), **I. Gibu** (Dinamo București), **M. Tofan** (Progresul Buc.), **N. Gingă** (Rapid Buc.), **muscă : Gh. Stoiciu, Gh. Strobie** și **Gh. Gyöngyosi** (Steaua), **Fl. Răduț** (IPROFIL Rădăuți), **M. Neagu** (Șc sp. 2 Constanța) ; **cocoș : I. Baciu** (Steaua), **M. Dumitru** (Dunărea Galați), **I. Dulică** (C.S.O. Cîmpulung Muscel), **Șt. Badea** (Metalul Buc.), **M. Boțilă** (C. S. Pitești), **P. Arcadie** (Progresul Buc.) ; **pană : I. Păun, C. Ionescu** și **C. Virtosu** (Dinamo Buc.), **T. Horvath** (Vulturii textila Lugoj), **N. Iliuță** (A.S.A. Bacău), **C. Salop** (Șc. sp. 2 Constanța) ; **semiușoară : S. Popescu** (Steaua), **E. Hupcă** (Metalul Buc.), **C. Lucaciu** (C.S.M. Reșița), **Gh. Ciobotaru** (Dunărea Galați), **A. Popa** (Sport Club Bacău) ; **ușoară: N. Mihai** (Vulturii textila Lugoj), **V. Prențu** (Sport Club Bacău), **C. Radu** (C. S. Pitești), **M. Dreșcaru** (Avîntul Botoșani), **I. Enache** (Dinamo Buc.) ; **semimijlocie : I. Gabor** (Steaua), **S. Olteanu** (Progresul Buc.), **I. Bender** (Vulturii textila Lugoj), **I. Ficuteanu** (Viitorul Buc.), **C. Penciu** și **C. Popa** (Metalul Buc.) ; **mijlocie : N. Neguț** și **Z. Szillak** (Steaua), **V. Fodorpataki** (Dinamo Buc.), **D. Manea** (Pescărușul Tulcea), **C. Frujină** (C. S. Pitești) ; **semigrea : N. Martinescu** și **N. Mandea** (Dinamo Buc.), **A. Sablovschi** (Dunărea Galați), **A. Bălan** (A.S.A. Bacău) ; **grea : V. Dolipschi** (Dinamo Buc.), **R. Codreanu** (Vagonul Arad). Antrenori : **Ion Corneanu, Nicolae Pavel** și **Dumitru Cuc.**

LIBERE. Cat. semimuscă : I. Vanghelici (Tomistex Constanța), **Gh. Ștefan** (Rapid Buc.), **I. Iatagan** (Metalul Tîrgoviște) ; **muscă : P. Cernău** (C.F.R. Timișoara), **Em. Butu** (Nicolina Iași), **M. Ciuciu** (Progresul Brăila) ; **cocoș : Gh. Stan** (Olimpia Satu Mare), **N. Dumitru** (Tomistex Constanța), **Fl. Moț** (Dinamo Buc.), **Gh. Condrat** și **Gh. Dobrănel** (Dinamo Brașov) ; **pană : P. Coman** și **P. Androne** (Steaua), **A. Șuba** (Dinamo Brașov), **C. Zainer** (Vulturii textila Lugoj) ; **semiușoară : P. Poalelungi** (Dunărea Galați), **T. Pancă** și **S. Popescu** (Dinamo Buc.), **Gh. Paraschiv** (Dinamo Brașov), **Gh. Buceag** (Steaua), **M. Pîrcălab** (Progresul Buc.) ; **semimijlocie : V. Iorga** (Progresul Brăila), **I. Dumitru** (Steaua), **V. Tigănaș** (Dinamo Buc.) ; **mijlocie : I. Marton** (C.S.M. Cluj), **Șt. Morcov** (Dinamo Buc.), **Tr. Stoian** (Dinamo Brașov) ; **semigrea : E. Panaite** (Steaua), **Șt. Gyorgy** (Mureșul Tg. Mureș), **E. Laszlo** (Lemnarul Odorheiul Secuiesc), **L. Rădoi** (Vulturii textila Lugoj) ; **grea : Șt. Stingu** (Steaua) și **L. Simon** (Dinamo Buc.). Antrenori : **Ion Crișnic, Vascul Popovici** și **Ion Bătrin.**

SE POATE FACE SPORT ÎN VALEA OLTULUI?

(Urmare din pag. 1)

— Prea puține față de nevoi și necorespunzătoare.

...DAR, RUDE SĂRACE

Ce frumos arată cele trei stațiuni ! Cît de evidentă este preocuparea edililor de a face cît mai plăcute vilele, parcurile, șoselele respective — prin plantare de arbuști și flori, prin văruire și vopsire în diverse culori. Unele locuri — de pildă parcul din centrul Olăneștiului, — constituie o paletă multicoloră a unui cadru natural, la care mîna omuui a pus toată munca și arta sa.

PE SCURT DIN NOTIȚE :

— În curtea liceului din Govora este aproape gata o sală nouă de sport (25 m/10 m).

— La Călimănești există clădirea unui fost cămin, ce urmează să fie transformată în sală de sport. Deocamdată .. lucrările n-au început !

— 30 mai : la strandul Călimănești — vremea fiind caldă, bună pentru baie — numeroșii vizitatori stau laolaltă cu muncitorii ce repară cabinele și vopsesc teviile. Bineînțeles, lucrările se puteau face mai din vreme.

— „La Ocnele Mari avem teren de fotbal" ni s-a spus. Ajungem acolo, dar aflăm că terenul „nu-i în localitate ci la Ocnița". Mai facem vreo 3 km și la Ocnița vedem terenul : neamenajat, doar cu o poartă. Una era ruptă !

— La strandul din Călimănești s-ar putea amenaja — în interior — un teren de volei baschet, mese de tenis de beton. Loc este, altceva lipsește...

— O sală de sport în construcție — ce se realizează prin contribuție benevolă — am găsit la Ocnele Mari.

— În Govora sînt baze sportive. Nicăieri, însă, cei veniți în stațiune nu află dacă acestea le sînt și lor accesibile, unde pot închiria materialul necesar (mingi, plase s.a.).

— Cred că e o bază sportivă...
— ...Care are la bază delăsarea

Desen de AL. CLENCIU

Bazele sportive însă, cele de care am amintit mai sus — puține, categoric, față de nevoi — sînt niște biete rude sărace. Nimeni nu s-a gîndit că prin buna lor gospodărire, ele în afara utilității de necontestat — ar putea deveni mici bijuterii ale stațiunii. Iată-le cum arată : la **Călimănești,** se află o suprafață întinsă de iarbă, cu două porți, împrejmuită cu gard — terenul de fotbal. Echiparea, dezechiparea jucătorilor și arbitrilor se face .. sub cerul liber, iar baia... în Olt, fiindcă terenul nu are vestiar și nici dușuri. Terenul de handbal din centrul stațiunii (în stînga pavilionului central) este cu zgură, are gard de sîrmă și o casă mică în preajmă, cu trei camere (probabil pentru magazie, vestiare). Toată baza este însă ca și părăsită. Gardul de sîrmă — rupt, porțile de handbal nevopsite, casa-vestiar — pustie, murdară, cu geamurile sparte și lăcate la uși !!

La **Olănești,** terenul de fotbal — deși împrejmuit cu gard de beton — este însă neamenajat și periculos pentru cei ce se încumetă să joace aici. Fiindcă e totul denivelat, are multe pietre și chiar o conductă de beton ce trece pe sub pămînt de-a lungul terenului și iese ușor la suprafață astfel încît se calcă pe ea. Nici vorbă de vestiar sau de dușuri. Alături se află și o arenă de popice, electrificată. Aceasta este părăsită, becurile lipsesc, iar cînd plouă, pista de beton intrată în degradare este acoperită de apă. La Casa de cultură se poate juca șah, tenis de masă, șubah. Unele mese sînt scorojite, șubahul de asemenea, iar pentru tenis de masă se pot închiria doar palete. Situația este oarecum mai bună la **Govora:** teren regulamentar de volei, cu zgură (păcat că nu se montează pe el și panouri de baschet); două arene de popice — una din ele avînd două piste — cu dușuri și cabine; un teren de fotbal — simplu, cu gard de sîrmă — în care nu se mai investește nimic, fiindcă uneori este inundat.

★ ★ ★

Pentru ca bazele sportive existente în această parte a țării să ajungă la nivelul cerut, este de dorit ca C.J.E.F.S. Vîlcea, consiliile populare, asociațiile sportive să-și unească eforturile :

- **să gospodărească bazele existente, făcîndu-le atrăgătoare, dîndu-le viață (prin întreținere și organizare de competiții) ;**
- **să se preocupe mai mult de găsirea unor soluții pentru amenajarea altor baze mici (volei, tenis, popice, tenis de masă ș.a.) prin autoimpunere, muncă voluntară etc. ;**
- **să fie puse la dispoziția celor ce-și petrec concediile pe Valea Oltului echipament și, mai ales, materialele necesare pentru practicarea sportului.**
- **în parcurile din Călimănești, Olănești, Căciulata, Govora, Ocnele Mari să apară — ca pe litoral sau în alte locuri (la Pitești, de pildă) — mese de beton pentru tenis, mici terenuri de golf, de tenis. Experiența altora ar putea fi deosebit de utilă în această direcție.**

tenis

IN CAMPIONATUL DIVIZIONAR,

DINAMO BUCUREȘTI — POLITEHNICA CLUJ 18-6

CLUJ, 22 (prin telefon). — Prima întîlnire divizionară de tenis a sezonului programată în localitate a opus pe terenurile din parcul orașului echipele Politehnica Cluj și Dinamo București. Oaspeții au prezentat o garnitură mai omogenă și valoroasă, din care s-au impus tinerele Virginia Ruzici, Mariana Simionescu și Florența Mihai, obținînd o clară victorie cu scorul de 18—6. N-a lipsit mult să asistăm la o mare surpriză : clujeanul Lucian Boldor și bucureșteanul Viorel Marcu au oferit o partidă spectaculoasă și foarte echilibrată. Pînă la 8—8 și, respectiv, 6—6 cei doi tenismeni au mers cap la cap. Finalul seturilor a aparținut însă dinamovistului, care a atacat cu mai mult curaj, repurtînd o victorie muncită cu 10—8, 8—6.

Alte rezultate (primii sînt trecuți jucătorii gazdă) : Komoroczi — Almăjan 4—6, 6—3, 6—1, O. Negru—Bădin 6—2, 7—5, Komoroczi — Marcu 0—6, 2—6, Vera Rado — Mariana Simionescu 1—6, 3—6, Suzana Marc — Virginia Ruzici 2—6, 0—6, Iudith Szabo — Florența Mihai 0—6, 0—6, Boldor, Komoroczi — Marcu, Almăjan 6—2, 2—6, 6—1, Boldor, Rado — Marcu, Nunweiller 0—6, 2—6, Marc, Nicula — Mihai, Bădin 1—6, 0—6, Silaghi, Ghercioiu — Bădin, Hojiu 6—4, 6—4.

În această săptămînă, la Cluj, se dispută și alte partide din cadrul campionatului republican. Vineri se încheie meciul Politehnica — Progresul București, urmînd ca sîmbătă și duminică, clujenii să primească replica formației Steaua.

P. RADVANY-coresp

PUTEȚI FI SPECTATOR LA MECIUL U.R.S.S. — ROMÂNIA!

Oficiul Național de Turism, în colaborare cu Federația Română de Tenis, organizează o excursie la Moscova, cu prilejul disputării întîlnirii internaționale de tenis U.R.S.S. — România contînd ca finală a zonei europene a „Cupei Davis" (grupa A) programată în zilele de 21, 22 și 23 iulie. Excursia durează 5 zile, prețul informativ fiind de 2 200 lei. Pentru informații suplimentare, doritorii se pot adresa la birourile O.N.T. din Calea Victoriei 100 (telefon 14.58.91).

fotbal

MARGINALII LA ETAPA A XXIX-a

ÎN PITEŞTI S-A SCANDAT: CAMPIONII, CAMPIONII!

Mai întîi, Crişul trebuia îngenunchiat în Trivale. Apoi, U.T.A. trebuia învinsă la Iaşi. Şi, în sfîrşit, mai trebuia ca şi Steaua să arunce în neant pretenţiile universitarilor, la şefie. Totul trebuia să se întruchipeze aidoma pentru ca, miercuri, F. C. Argeş să poată aduna cununa de campioni, care plutea mai demult pe apa Argeşului şi să se încoroneze prematur, după numai 29 de etape. Suflarea argeşeană care l-a proclamat de atîta vreme pe Dobrin ca rege al fotbalului nostru, avea nevoie de această certitudine. Simbolul supremaţiei avea nevoie de o recunoaştere oficială şi un stadion arhiplin, miercuri, privea lacom terenul de joc cu tranzistoarele lipite de ureche... Un preambul ceremonios a avut loc înainte de meci, cînd 22 de fete, îmbrăcate în costume naţionale, au împărţit buchete de flori jucătorilor. Apoi, o salvă de urale a salutat golul lui Dobrin. Mai tîrziu, o altă salvă a izbucnit în cinstea lui... Marica, atunci cînd acesta, la Iaşi, ferfeniţea speranţele U.T.A.-ei. Socotelile optimiste prindeau, aşadar, viaţă.

Meciul se terminase şi la lumina reflectoarelor, la o oră decalată, „U" Cluj se juca cu nervii argeşenilor. Lumea înconjurase sediul clubului, unde echipierii lui F. C. Argeş, captivi, ascultau şi ei transmisia de la Bucureşti. Şi cînd totul s-a terminat cu bine, o mare de oameni a început să scandeze în delir: CAMPIONII, CAMPIONII! „Idolii" erau ceruţi cu vehemenţă, simpla lor apariţie la fereastră amplifica entuziasmul. În incinta clubului, fericită, obosită, F. C. Argeş urmărea, cu zîmbet, zborul unui dop de şampanie spre tavan...

Seara, tîrziu, cel mai tînăr şi mai fericit antrenor de fotbal român, Florin Halagian, se urca la volanul Trabantului său, „pilotîndu-l" printre trupuri de suporteri entuziaşti spre autostrada care duce la Bucureşti.

Ion CUPEN

GRABA STRICĂ... GOLURILE

În extrem de dificila partidă cu Dinamo, jucătorii Petrolului au pus la grea încercare nervii propriilor suporteri, veniţi la stadion în număr mare, ca pe vremea cînd la Ploieşti se decidea titlul de campioană a ţării (au fost peste 16 000 de plătitori). Şi... palpitaţiile, şocurile, n-au fost cauzate de apărători; aceştia au jucat simplu, degajînd cu adresă baloanele spre liniile din faţă. Lui M. Ionescu, Bădin, Ciupitu, N. Ionescu, Mierluţ nu li se poate imputa absolut nimic. Reproşurile vizează numai atacul (cu toate că pînă la urmă a reuşit să-l învingă de două ori pe excelentul Mircea Constantinescu) şi, înainte de toate, MODUL CUM A FINALIZAT ACŢIUNILE OFENSIVE.

Subliniam în cronica meciului că Moldovan, Oprişan, Marcu, Dincuţă şi Cringaşu s-au străduit şi au reuşit de multe ori să se apropie periculos de poarta dinamoviştilor. Atacanţii ploieşteni au evoluat cu multă ambiţie şi vigoare, schimbînd jocul de pe o parte pe alta, infiltrîndu-se decis printre Sandu Gabriel, Dobrău, Cheran, Deleanu, care totuşi au jucat cu toţii de nota 9. Grozea — într-una din zilele lui inspirate — a muncit enorm, s-a repliat continuu pentru a recupera baloanele şi pentru a combina cu coechipierii din atac. Ajunşi, însă, în faţa porţii, în faza de finalizare a acţiunilor ofensive, Grozea, Moldovan, Dincuţă, Oprişan, Marcu, Iuhasz şi Cringaşu n-au reuşit SĂ TRANSFORME ÎN GOLURI MULTE DIN FANTASTICELE OCAZII PE CARE ŞI LE-AU CREAT, dintr-un singur şi mare motiv: **pripeala în momentul executării şutului.** Semnificative în acest sens au fost situaţiile din min. 36, 39, 74 şi 77 cînd Constantinescu era căzut, în imposibilitatea de a interveni, şi totuşi Moldovan, Marcu, Oprişan. Dincuţă, N. Ionescu, Grozea n-au reuşit să înscrie, şutînd de cîte două-trei ori în Dobrău, Sandu Gabriel, Cheran sau în afara cadrului porţii!...

Noroc de cele două salutare lovituri cu capul din ultimele minute, care au reuşit să... calmeze accelaratele bătăi de inimă ale celor peste 20 000 de spectatori.

Laurenţiu DUMITRESCU

Un fapt şi semnificaţiile sale

SĂ NU-I SPUNEŢI LUI HIPPOCRATE!...

A existat miercuri la Bacău un anumit minut 60 revelator pentru ceea ce se cheamă CONŞTIINŢA PROFESIONALĂ. Atunci, în acel minut, fundaşul mureşan Czako l-a faultat pe Sorin Avram, l-a faultat violent şi înaintaşul băcăuan a rămas întins pe gazon, răvăşit de durere. Probabil că în acele clipe grele Sorin Avram aştepta şi el un prim ajutor specializat, aşa cum se obişnuieşte în astfel de cazuri, aşa cum aşteptau şi spectatorii. Dar primul care s-a dus la cel accidentat n-a fost medicul echipei — datorie elementară —, ci antrenorul Costică Rădulescu însoţit de o altă persoană, zice-se masorul. Cei doi au alergat în gest uman de ajutorare, deşi erau convinşi că nu pot face prea multe. Ei au fost primii în locul medicului şi aceasta poate în virtutea unei „experienţe asemănătoare". Doctorul echipei avea să vină şi el, dar abia peste trei minute, în pas de promenadă, tocmai de pe partea cealaltă a terenului, cu un ochi la joc şi cu altul la tribună. Atunci, cîţiva spectatori, revoltaţi de această „nonşalanţă", au început să se manifeste zgomotos în semn de blam colectiv. Poate că doctorul Al. Udrescu a luat „pulsul" acesta al tribunei atît de semnificativ...

Spre fericirea lui Sorin Avram — care avea totuşi să părăsească terenul accidentat — n-a fost vorba de ceva grav. Putea fi însă, şi, atunci, comoditatea doctorului Al. Udrescu ar fi născut complicaţii dintre cele mai nedorite. Dar, dincolo de aspectul pur profesional al problemei, de disciplina profesiei, e vorba şi de **etica medicală** atît de mutilată miercuri încît dacă părintele medicinei, Hippocrate, ar putea auzi de un asemenea caz, precis că ar roşi serios încercînd să-şi ascundă jena.

Cineva, pare-mi-se Homer, spunea că un doctor face cît mai mulţi oameni la un loc. Miercuri, la Bacău, au venit, însă, doi oameni ca să facă ceea ce doctorul echipei trebuia să facă dintr-o datorie absolut elementară...

Mircea M. IONESCU

Mingea şutată de Marica (ce nu se vede în imagine) a lovit muchea barei şi de aici a ricoşat în plasă, spre deziluzia lui Vidac, surprins de această fază (din meciul Politehnica Iaşi - U.T.A.).

Foto: Dumitru ROTARU-Iaşi

DE DOI BANI SPERANŢĂ

Dintre partidele penultimei etape, aceea de la Iaşi se anunţa a fi cea mai dramatică, mai viu disputată, deoarece angaja două echipe cu aspiraţii diferite, dar care aveau în egală măsură nevoie de victorie pentru a mai putea spera în împlinirea lor.

Se părea, din acest motiv, că vom fi martorii unei lupte sportive acerbe în teren, ai unei încleştări de forţe cu angajament total din partea ambelor echipe şi chiar a fiecărui jucător în parte.

Dar n-a prea fost aşa. Faţă de miza existentă în joc, partida a avut — în cea mai mare parte a ei — o desfăşurare neaşteptat de calmă, de plată.

Spre lauda lor — ca, de altfel, şi a arbitrului Gh. Limona, care a condus cu multă competenţă şi autoritate, prevenind încă de la început, prin două oportune avertismente (Domide — pentru protestă şi Romilă I — pentru joc dur), crearea unei stări de tensiune în teren — ambele echipe şi-au disputat în mod corect şi sportiv şansa. Dar ele ni s-au părut, totuşi, cam neconvingătoare în joc, oarecum împăcate cu soarta, obosite şi neputincioase.

Sosiţi la Iaşi cu numai cîteva ore înainte de începerea meciului (din cauza întîrzierii avionului cu care au călătorit), arădenii au jucat exagerat de prudent în defensivă, cu rare şi inconsistente contraatacuri, lipsite, în general, de periculozitate. Unii dintre oamenii de bază ai formaţiei din Arad (Kun, Broşovschi) au evoluat destul de slab şi numai cu Domide (realmente activ şi incisiv în atac) nu se putea obţine victoria.

Este adevărat că, după primirea golului, arădenii s-au avîntat cu forţe sporite în atac (cum ar fi trebuit s-o facă mult mai devreme), dar această soluţie tardivă nu le-a mai folosit.

De cealaltă parte, ieşenii — în continuare cu unele indisponibilităţi în formaţie: Ianul, Incze — s-au mişcat ceva mai bine decît în meciurile anterioare (după cum recunoşteau chiar localnicii), dar au demonstrat aceeaşi criză de eficacitate. Atît Lupulescu, cît şi Cuperman s-au dovedit şi miercuri ieşiţi din formă (sau — poate — nepregătiţi corespunzător), irosind cu seninătate situaţiile favorabile de gol în care îi puneau coechipierii lor, îndeosebi Moldoveanu, deosebit de insistent şi de combativ în joc. Schimbarea lui Lupulescu cu Marica a fost, astfel, nu numai inspirată, ci şi foarte necesară, noul introdus în teren devenind autorul unei victorii care le mai dă fotbaliştilor ieşeni... de doi bani speranţă.

După meci, antrenorul Mărdărăscu ne spunea că a riscat mult schimbîndu-l pe Lupulescu, care se află în graţiile unei bune părţi a publicului ieşean.

Probabil că şi această mentalitate — a senatorismului de drept — pe care o au unii jucători ai Politehnicii şi susţinătorii lor explică dificila situaţie de acum a echipei.

C. FIRANESCU

NU SÎNTEM „RĂI"?

Vasăzică, asta ar fi: **avem tehnică, dar nu sîntem „răi", nu sîntem agresivi şi iuţi la poartă.** „Ca tehnică, n-avem de luat lecţii de la mai nimeni", dar pe partea cealaltă sîntem moi şi fraieri. Aşa cel puţin crede acest înţelept al fotbalului mondial, Ştefan Covaci, aşa grăit-a Domnia Sa într-unul din cele mai prestigioase interviuri realizate de Eftimie Ionescu la telesport, care-i punea faţă în faţă, la Athénée Palace din Bucureşti, pe antrenorul lui Ajax (care arată absolut superb) cu tigrul lui Inter, Sandro Mazzola, bărbat nu mai puţin superb, după un deceniu de chin la galera numită calcio. Să-l credem pe Covaci, sau nu? Înclin să-l cred, deşi mai mult ca sigur că românul acesta zburător pînă în Olanda nu a văzut-o miercuri noaptea pe „Poli"-Iaşi biruind-o pe U.T.A. sperînd astfel să rămînă în A... Dacă aşa arată tehnica şi jocul unei echipe care vrea să se numere printre primele 16 într-un fotbal care nu are ce invidia la tehnica altora — atunci eu nu mai ştiu ce-i aceea dribling şi pasă.

Dar cum vine chestia asta cu agresivitatea? În această săptămînă cum n-au fost două în anul nostru telesportiv (efort cu totul salutar din partea studioului de a fi peste tot, şi la „Progresul", şi la Bruxelles, şi la Iaşi, şi la Geneva!), am văzut cum arată azi la faţă R. F. a Germaniei, U.R.S.S. şi Italia, echipele care — alături de Anglia — cred că sînt, cu ochii închişi, primele 4 din Europa, dacă lăsăm rezultatele seci de o parte. **Care dintre ele e mai agresivă** — fiindcă tehnic, vorba aceea, nu prea avem ce învăţa de la ele...? Cea mai agresivă nu mi s-a părut, la prima vedere, şi cea mai bună. Vest-germanii au fost mult mai mult pe jos decît belgienii, sovieticii şi italienii. Dar după ce se ridicau în picioare, fotbaliştii din R.F.G. erau cei mai puternici, şi — vorba lui Ponomariov — nu mai aveai ce le face. Asta la doar doi ani după ce Italia intrase în locul lor, în finala mondială. Unde-i azi Italia, şi unde-s ei, deşi jucătorii squadrei nu-s deloc mai slabi ca cei ai lui Schön, oameni care pot însă înfrînge, de două ori la rînd, o echipă de clasa sovieticilor la trei goluri diferenţă! Echipă de superclasă, deci, care joacă un fotbal cu totul ciudat: ea joacă tot timpul ofensiv fără să aibă fisuri în apărare! Cum vine asta? Noi cu cît jucăm mai ofensiv — sau zicem că jucăm — primim tot mai multe goluri. Se spune tot timpul că Dinu, Sătmăreanu, îşi uită sarcinile defensive — dar dacă trag cu ochiul la Breitner, ce văd? Se spune că... dar dacă... Nu trage cu ochiul! — mi se va replica — stai în banca ta şi vezi-ţi de ograda ta... Stau şi constat următoarele: de cîte ori primeşte un gol, echipa noastră încasează repede încă unul sau intră într-o „cădere" că toată lumea ţipă imediat să fie înlocuiţi toţi jucătorii (vezi Răducanu — Adamache în Mexic!), de cîte ori dă un gol, echipa prinde aripi şi joacă 10—15 minute de zici ce păcat că n-am intrat în finala europeană! Asta nu mai ţine doar de tehnică, agresivitate, viteză sau de răutate. Asta ţine de o psihologie adîncă, de o labilitate a caracterului nervos care — şi aici e aici! — se transmite şi publicului şi telecomentatorilor, poate chiar şi telecronicarilor. Cînd echipa merge şi dă gol — cîntarea la radio, şi la televiziune e alta decît atunci cînd apare catastrofa. Năstase e „strălucit" cînd conduce cu 5—1 şi devine tăcere şi enigmă după ce Barazzutti îl egalează la 5... După aceea iar începe imnul. Se trece dintr-o răsuflare de la o extremă la alta, se uită rapid ce s-a spus cu o secundă înainte; cînd frica e prea mare, cînd elanul e prea sus. Ba sîntem prea apologetici, şi lăudăroşi, ba nu ştim pe unde scoate cămaşa şi ne încurcăm în mîneci, bocind şi dînd din picioare, ca pruncii. Nu sîntem încă tari şi puternici, ca moral. De aceea şi încasăm pe cît dăm — ceea ce nu e o afacere! Cît priveşte agresivitatea şi răutatea — acolo sîntem mult mai tari decît crede Covaci: culmea lor cred c-a fost atinsă de un cronicar care cerea în numele obiectivităţii (!) ca toată echipa naţională să se supună şi să joace pentru Dobrin, aşa cum la italieni se joacă pentru Mazzola! Dar, oricît de inegală a fost transmisia lui Cojocaru (noi n-am văzut ofsaidul primului gol, n-am avut reluări în prima repriză, în schimb am avut prim planuri admirabile) — cine n-a observat că în echipa Italiei lucrurile nu stau de loc aşa? Cam prea mult subiectivism în numele obiectivităţii!

BELPHEGOR

...DAR ABIA ULTIMELE 90 DE MINUTE

(Urmare din pag. 1)

ranţă (mai ales datorită evoluţiei portarului ex-ieşean Constantinescu, care a făcut, se spune, minuni în poarta dinamoviştilor), totul s-a încheiat conform previziunilor, amînîndu-se **pronunţarea** în ultimele 90 de minute ale campionatului.

Duminică vom afla numele celei de-a doua „condamnate" la retrogradare şi oricît am vrea să fim de reci nu putem să nu înţelegem că la Tg. Mureş, Petroşani şi Braşov se vor găsi oameni care vor albi într-o zi mai mult decît în tot campionatul. Aşa este fotbalul, te aduce şi în situaţii-limită, în care munca şi eforturile de un an pot fi irosite într-un meci, ba chiar într-un singur minut al unui meci.

Judecînd cele trei întîlniri în raport cu **impresiile de valoare** pe care ni le-au furnizat cele şase echipe în cauză, răspunsurile la întrebarea **cine va învinge** ar fi destul de uşor de dat: **A.S.A. este cu o clasă mai bună decît Politehnica, Steagul roşu are şi ea o clasă peste C.F.R., iar Jiul, pe teren propriu, pare oricui mai puternică decît Petrolul.** Cu un „1" factor comun, recomandat de compararea valorilor, titulara biletului de Divizia B ar fi Politehnica Iaşi, echipa care stăpîneşte azi locul 15 cu pricina. Unde se va produce — dacă se va produce — „breşa" e greu de anticipat.

Ceea ce se ştie astăzi cu certitudine este faptul că **meciul de la Petroşani are din toate punctele de vedere caracterul unui derby rar.** Spre deosebire de jocurile de la Tg. Mureş sau Braşov, unde echipele gazdă nu vor juca cu frica în sîn — ci numai pentru... propria lor reputaţie, pe care ele însele o pot privi cu un grad diferit de stimă — la Petroşani fiecare din cele două combatante va căuta cu orice preţ (un preţ, sperăm, sportiv) să-şi învingă adversara. Motivele derivă evident din jocul calculelor. Avînd un golaveraj foarte slab (Jiul —14), (Petrolul —15), inferior atît Politehnicii (—10), cît şi echipei C.F.R Cluj (—8), adversarele de duminică din Valea Jiului ştiu foarte bine că...

...Petrolul poate retrograda la înfrîngere şi chiar la meci nul

...Jiul poate retrograda la înfrîngere.

Din aceste raţionamente (care au, fireşte, în vedere posibile rezultate bune obţinute de Politehnica şi C.F.R.) reiese că la Petroşani se va disputa o partidă unică în acest campionat, o partidă de factura jocurilor de Cupă la sfîrşitul cărora una din echipe este implacabil eliminată. Fără îndoială că o victorie a gazdelor la Tg. Mureş sau Braşov ar putea înscrie (implicit) numele ultimei călătoare spre Divizia B, dar asta nu înseamnă că meciul de la Petroşani va fi jucat în alt spirit decît cel amintit, în virtutea adevărului că **nu poţi şti ce se petrece pe celelalte stadioane.**

O ultimă „soluţie teoretică" pentru rezolvarea ecuaţiei retrogradării — Farul, care, învinsă acasă de Universitatea Craiova, ar putea lua locul Portului în divizia secundă. Ipoteza nu este, raţional, exclusă, dar este greu de crezut că fotbaliştii constănţeni nu se vor agăţa „cu dinţii" de colacul celor două puncte salvatoare.

17,45 — ORA JOCURILOR DE DUMINICĂ ÎN DIVIZIA A

F.R. Fotbal a hotărît ca jocurile programate duminică în ultima etapă a Diviziei A să înceapă la ora 17,45.

ARBITRII JOCURILOR DIVIZIONARE A DE DUMINICĂ

Dinamo Bucureşti — F. C. Argeş Piteşti: **I. Rus** (Tg. Mureş)

U. T. Arad — Sport Club Bacău: **V. Dumitrescu** (Bucureşti)

Crişul Oradea — Steaua Bucureşti: **N. Cursaru** (Ploieşti)

„U" Cluj — Rapid Bucureşti: **N. Rainea** (Bîrlad)

A.S.A. Tg. Mureş — Politehnica Iaşi: **A. Bentu** (Bucureşti)

Jiul Petroşani — Petrolul Ploieşti: **Gh. Limona** (Bucureşti)

Farul Constanţa — „U" Craiova: **C. Niţescu** (Sibiu)

Steagul roşu Braşov — C.F.R. Cluj: **C. Ghemingean** (Bucureşti)

DINAMO — F.C. ARGEŞ ÎN NOCTURNĂ

Rezultatul partidei dintre Dinamo şi F. C. Argeş nu mai prezintă nici o importanţă pentru clasament şi nici nu vizează poziţia altor echipe. În consecinţă, federaţia a aprobat cererea clubului Dinamo de a programa partida în nocturnă. Jocul se va disputa pe Stadionul „23 August" începînd de la ora 20.

CERTIFICATUL MEDICO-LEGAL nr. 665 ŞI IMPLICAŢIILE SALE

În cadrul rubricii „Dintre sute de rapoarte", ne-am ocupat, în urmă cu cîtva timp, de incidentele petrecute la meciul Chimia Oraş Victoria — Independenţa Sibiu, unde conducătorul partidei, Ion Dolniceanu, *înconjurat şi lovit de unii jucători ai echipei gazdă, s-a văzut pus în situaţia de a opri definitiv meciul, în minutul 6. Replica arbitrului fusese perfect regulamentară, după cele întîmplate el aflîndu-se în imposibilitate psihică de a mai relua jocul şi de a se afla în continuare în teren, alături de nişte fotbalişti care încălcaseră grav morala sportivă, insultîndu-l şi lovindu-l.*

NOTĂ

În mod surprinzător — şi acest lucru l-am criticat în articolul intitulat „A nu vedea pădurea din cauza... copacilor" — Subcomisia de disciplină n-a luat decît parţial în consideraţie cele scrise în foaia de arbitraj, potrivit cărora gazdelor trebuia să li se dea meci pierdut cu 3—0, ci a decis rejucarea partidei, din minutul 6, cînd fusese întreruptă.

Şi iată, la 24 mai, rejucarea! Interesează mai puţin faptul că s-a arătat... pricina şi că echipa care avusese dreptul de a cîştiga primul meci cu 3—0, Independenţa Sibiu, a realizat un concludent 2—0, într-un meci în care, de data aceasta, pe teren nu s-a mai petrecut nici un incident.

Cu aceasta, povestea meciului dintre Independenţa Sibiu şi Chimia Oraş Victoria se putea considera încheiată. Dar n-a fost aşa.

Într-adevăr, aşa cum reiese dintr-un memoriu pe care asociaţia sportivă Independenţa Sibiu l-a înaintat Federaţiei române de fotbal (o copie a lui fiind trimisă şi ziarului nostru), după terminarea meciului, delegatul echipei sibiene, Nicolae Ciupudeanu, *a fost pîndit şi lovit violent de către doi jucători ai formaţiei gazdă: portarul de rezervă,* Ion Tăutu, *şi jucătorul cu nr. 9, care, potrivit datelor înscrise pe foaia de arbitraj, ar trebui să fie* Mihai Mareş. *Spunem, ar trebui, fiindcă nu este exclus ca, în realitate, tricoul cu nr. 9 să-l fi purtat alt fotbalist al Chimiei. Spaţiul nu ne permite să descriem modul cum a fost pusă la cale şi săvîrşită această agresiune sălbatică, de pe urma căreia un om s-a ales cu nasul deformat şi, timp de mai bine de două săptămîni, nu s-a putut hrăni decît cu lichide.*

De altfel, în certificatul medico-legal nr. 665, emis de Comisia sanitară a serviciului medico-legal din Sibiu, se arată efectele pe care le-au avut pumnii celor doi huligani: sîngerare din nas, vînătaie pe faţa internă a buzei superioare etc.

Faţă de cele întîmplate, nu înţelegem de ce asociaţia sportivă Independenţa Sibiu s-a adresat Federaţiei române de fotbal, mai ales că, potrivit regulamentului de organizare şi desfăşurare a activităţii sportive, împotriva celor doi bătăuşi au fost luate măsuri disciplinare: subcomisia de disciplină a F.R.F. i-a suspendat pe cîte şase luni. De fapt, nu ştim de ce asemenea indivizi şi-ar găsi din nou locul, peste şase luni, pe stadioanele noastre, într-o întrecere sportivă?

Memoriul ar fi trebuit să se transforme într-o reclamaţie adresată organelor justiţiei. Asemenea fapte ies din perimetrul obişnuit al incidentelor ce pot surveni pe un teren de sport, intrînd sub incidenţa Codului Penal. Articolele şi paragrafele lui au puterea de a apăra societatea împotriva celor care încalcă normele de convieţuire şi morala cetăţenească.

Jack BERARIU

Se apropie „CUPA DE VARĂ"

Pentru a asigura programe atractive concursurilor Pronosport în perioada dintre campionate şi în acelaşi timp pentru a da posibilitate echipelor să se pregătească în vederea viitoarei ediţii a campionatului, Federaţia română de fotbal în colaborare cu A.S. Loto-Pronosport şi comisiile judeţene de fotbal, organizează CUPA DE VARĂ — ediţia 1972.

Competiţia se va desfăşura pe 12 grupe a cîte 6 sau 4 echipe, în perioada 2 iulie — 20 august 1972.

Meciurile se vor disputa conform regulamentului jocului de fotbal în vigoare, iar clasamentul (în grupe) se va întocmi pe baza punctelor acumulate şi conform tuturor criteriilor regulamentare în vigoare.

Echipele cîştigătoare de grupă vor fi premiate de către Administraţia de Stat Loto-Pronosport.

La această ediţie vor participa echipe din campionatul diviziilor B şi C din ţara noastră.

• Tragerea Loto de astăzi va fi televizată direct din Studioul de Televiziune cu începere de la ora 18,45.

Rubrică redactată de LOTO-PRONOSPORT

FOTBAL meridiane

OPINII: UN DRUM AŞTERNUT CU PETALE DE TRANDAFIRI?

Oficial, sezonul internaţional de fotbal al **Europei** a luat sfîrşit odată cu ultimul fluier al arbitrului austriac **Ferdinand Marschall,** duminică pe stadionul **Heyssel** din capitala belgiană. Ştim, doar nu o dată s-a subliniat acest fapt remarcabil, că primăvara 1972 a venit cu un dar de preţ pentru viaţa fotbalului: **apariţia unei idei tactice superioare, mult mai completă ca cea care a precedat-o şi prezentînd garanţii pentru o evoluţie către un nivel spectacular înalt, condiţie atît de necesară succesului la public şi deci asigurării viitorului celui mai răspîndit sport de pe glob.**

Mult mai traşant în decizii ca alte sezoane, acest început de an 1972 a prezentat cîteva concluzii de greutate privind protagonistele sezoanelor care vin şi a invitat la pronosticuri hazardante chiar asupra sentinţelor lui Weltmeisterschaft 1974. Cotată, chiar din momentul atribuirii dreptului de a organiza campionatul lumii de peste doi ani, cu procentele clasice de avantaj acordate gazdei, selecţionata R. F. a Germaniei s-a văzut — prin acest galop de sănătate spre „Campionatul Europei" — instalată drept indiscutabila favorită a întrecerii din 1974. În acest moment, în adevăr, ea nu are contracandidată pe glob. Întrebarea este dacă pînă în săptămînile disputării marii probe jucătorii de acum se vor afla la acelaşi grad de valoare şi formă şi dacă — implicit — echipa îşi va păstra funcţionarea sa de mecanism de precizie.

Şi, mai departe, trebuie să ne întrebăm dacă selecţionatele din prima categorie a valorii fotbalistice supreme — acum păşind în umbră sub riscurile unor transformări, întineriri şi remanieri — nu vor fi în stare ca, pe durata celor doi ani ce-i au în faţă să revină la un potenţial normal în raport cu importantele mişcări fotbalistice pe care le reprezintă? Ne gîndim la reprezentativele **Braziliei, Angliei şi Italiei,** în primul rînd, apoi la acelea ale **Uniunii Sovietice, Argentinei, Uruguayului.** Dar nu ar trebui să uităm grupa posibilelor revelaţii; aici, în frunte, vom trece selecţionata **Olandei,** capabilă de o explozie de performanţă sinonimă cu a cluburilor pe scheletul căreia va fi alcătuită, **Ajax** şi **Feyenoord.** Mai departe, echipe precum **Iugoslavia, Spania, Cehoslovacia, Portugalia, Ungaria, Belgia** (autoarea unei probe concludente la recentul turneu final al C. E.), **Peru, Suedia,** etc. au resurse să intre în sferele înalte ale viitorului campionat al lumii. O frază specială pentru echipa noastră. Intrată în „avangardă" — cum remarca **Sandrino Mazzola** într-un interviu, la **Bucureşti** — selecţionata **României,** care a prins gustul victoriilor de clasa primă, angajează din toamnă a doua mare etapă a tentativei ei de definitivă intrare în grupul primelor valori ale fotbalului european. Condiţia — în afara celor presupunînd un ridicat grad de pregătire — stă şi în posibilitatea de a alinia în calificările probei mondiale pe cei mai buni jucători ai ţării. Spunînd aceasta, mă gîndesc la eventualitatea ca şi fotbaliştii evoluînd în cluburi de peste hotare să fie solicitaţi la meciurile de mare importanţă. Un prim candidat mi se pare a fi **Pircălab.**

Socotim — deci — că nu constituie deloc o **siguranţă** pronosticurile pripite afirmînd că selecţionata vest-germană are în faţa sa un drum aşternut cu petale de trandafiri pînă la finala de la **München.** A crede că reacţiile „victimelor" de astăzi nu se vor produce este egal cu a socoti că fotbalul intră în rîndul ramurilor de sport unde surprizele sînt excluse. De ce, atunci, în toată lumea, concursurile Pronosport înregistrează ascensiuni spectaculoase?

Eftimie IONESCU

LAUREATELE SEZONULUI

În cele mai multe din ţările europene s-au încheiat şi campionatele naţionale, s-au jucat şi finalele de cupă. Iată mai jos un tabel cuprinzînd laureatele sezonului:

ŢARA	CAMPIOANA	CÎŞTIGĂTOARE A CUPEI
ANGLIA	Derby County	Leeds United
AUSTRIA	Wacker Innsbruck	Rapid Viena
BELGIA	S.C. Anderlecht	S.C. Anderlecht
BULGARIA	Ţ.S.K.A. Sofia (virtuală)	—
CEHOSLOVACIA	Spartak Trnava	—
ELVEŢIA	F.C. Basel	F.C. Zürich
FRANŢA	Ol. Marseille	Ol. Marseille
GRECIA	Panathinaikos Atena	—
IRLANDA	Waterford	Cork Hibernians
IRLANDA DE NORD	Glentoran	Coleraine
ITALIA	Juventus Torino	—
IUGOSLAVIA	Zeleznicear Sarajevo	Hajduk Split
LUXEMBURG	Aris Bonaweg	Red Boys
OLANDA	Ajax Amsterdam	Ajax Amsterdam
POLONIA	Gornik Zabrze	—
PORTUGALIA	Benfica Lisabona	Benfica Lisabona
R.D. GERMANĂ	F.C. Magdeburg	F.C. Carl Zeiss Jena
ROMÂNIA	F.C. Argeş	—
SCOŢIA	Celtic Glasgow	Celtic Glasgow
SPANIA	Real Madrid	—
TURCIA	Galatasaray	—
UNGARIA	Ujpesti Dozsa (virtuală)	—

În unele ţări (**Albania, R.F. a Germaniei**) competiţiile interne nu s-au încheiat, în **U.R.S.S.** şi ţările scandinave (inclusiv **Danemarca**) campionatul şi cupa se dispută sistem primăvară-toamnă, iar în altele, aşa cum reiese şi din tabel, cupa este în plină desfăşurare.

„MINI-CUPA MONDIALĂ" ÎN PLINĂ DESFĂŞURARE

„Mini-cupa mondială", denumită şi **„Cupa celor patru continente"** — conform realităţii că sînt prezente la competiţie echipe din patru continente — sau, după denumirea oficială **„Cupa Independenţei",** raţiunea fiind împlinirea **a 150 de ani de la independenţa Braziliei, se află în plină desfăşurare.** S-au jucat mai mult de două treimi din partidele programate în grupele preliminare, la care iau parte **15 reprezentative** de continente sau naţionale şi pe locul I se află deocamdată **Franţa** (gr. 1), **Portugalia** (gr. 2) şi **Iugoslavia** (gr. 3). Dintre ele, doar Portugalia este sigură de calificarea sa în faza finală. În schimb, Franţa este puternic talonată de Argentina pe care a întîlnit-o astă-noapte (rezultatul nu ne-a parvenit pînă la închiderea ediţiei din cauza diferenţei de fus orar), iar Iugoslavia cu tot golaverajul său excepţional (13—2) a dovedit o formă oscilantă. Calificarea sa depinde de meciul cu Peru de la 25 iunie, aflată şi ea în cursă pentru primul loc. Primele clasate în cele trei grupe vor lua parte la faza finală a competiţiei, fază ce va începe la 28 iunie şi la care vor mai fi prezente cinci echipe exceptate de la faza eliminatorie: **Brazilia, Uruguay, U.R.S.S., Cehoslovacia şi Scoţia.**

Brazilia, ţara fotbalului, ţara lui **Pele** şi a echipei campioană mondială, acordă o mare importanţă acestei competiţii. După cum anunţă agenţiile de presă, însuşi preşedintele republicii, **Emilio Garrastazu,** va fi prezent la 28 iunie în tribunele stadionului Maracana, din Rio de Janeiro, pentru a fi prezent la meciul Brazilia — Cehoslovacia cu care va fi inaugurată faza finală a competiţiei.

Iată rezultatele de marţi: **Iugoslavia — Paraguay 2—1 (0—1).** Conduşi cu 1—0 în prima repriză în urma golului marcat de Escobar, fotbaliştii iugoslavi au dominat în repriza secundă cînd Bajevici a înscris două goluri (min 50 şi 86); **Chile — Irlanda 2—1 (0—0).** Au marcat Caseli şi Fouilloux, respectiv Rogers; **Bolivia — Venezuela 2—2 (1—1). Iran — Ecuador 1—1 (1—1).** Se subliniază jocul bun prestat de iranieni. Scorul a fost deschis de Lasso (E) care a fructificat o pasă a lui Spencer. Egalarea a fost realizată de Parviz.

CAMPIONATELE NAȚIONALE DE BOX

(Urmare din pag. 1)

continuat seria succeselor în primul campionat de seniori la care participă, învingîndu-l la puncte pe metalurgistul **Iulian Lungu.** El și-a folosit bine alonja și, în special în ultimul rund, a plasat lovituri mai clare, convingînd majoritatea arbitrilor să-i acorde victoria. **Peia b.p. (4—1) Lungu.**

Disputele penelor, care se anunțau încă dinainte interesante, au adus în ring doi vechi rivali : **Gabriel Pometcu** și **Octavian Amăzăroaie.** Cei doi combatanți au realizat o partidă de zile mari, cu faze electrizante, care a ținut în picioare întreaga asistență de la primul pînă la ultimul sunet de gong. Pometcu a fost într-o formă excelentă. El a boxat bine, a eschivat mult și a lovit cu adresă cîștigînd clar un meci de toată frumusețea. Ne-a surprins, totuși, părerea a doi dintre cei cinci arbitri (Enescu și Picoiu) care au scris pe buletinele de punctaj, în dreptul învingătorului, numele lui Amăzăroaie (!?). **Pometcu b.p. (3—2) Amăzăroaie.**

În meciul următor, Pavel Nedelcea l-a depășit clar pe fostul campion european al cocoșilor, Aurel Dumitrescu, de cele mai multe ori, cu arma care i-a adus învingătorului din acest meci multe succese — directa de stînga. Dar, și de această dată, doi dintre arbitri au fost într-o neînțeleasă minoritate, acordîndu-i verdictul lui Dumitrescu. Este vorba de invitații federației la aceste întreceri, arbitrii internaționali Hahn (R.F.G.) și Mascot (Franța). **Nedelcea b.p. (3—2) Dumitrescu.**

La ușoară, **Calistrat Cuțov** a avut o sarcină ușoară în întîlnirea cu **Constantin Stan,** pe care l-a învins prin k.o. în repriza secundă, arătînd antrenorilor că este într-o bună formă sportivă. În cea de a doua semifinală a categoriei, **Ladislau Mathe** (Voința Cluj) a încheiat repede „socotelile" cu gălățeanul **Dumitru Moraru.** În minutul 2, două croșee l-au surprins nepregătit pe Moraru, punîndu-l în imposibilitate de a mai relua lupta după cele 3 secunde regulamentare. **Mathe b. k.o. 1 Moraru.** Așa cum începuse disputa dintre **Victor Zilberman** și **Ion Hodoșan,** se părea că Hodoșan va putea realiza o surpriză. Dar, surpriza nu s-a produs. În ultimul rund, Zilberman a lovit decisiv de cîteva ori, punîndu-l în dificultate pe Hodoșan. Acesta a fost momentul în care soarta partide s-a hotărît. **Zilberman b.p. (5—0) Hodoșan.**

Trecut la o categorie superioară (semimijlocie), **Paul Dobrescu** s-a dovedit fragil pentru această greutate, în partida cu clujeanul **Alexandru Popa,** care l-a pus k.d. în prima repriză. În continuare, Popa a boxat foarte bine, s-a deplasat derutant și l-a surprins deseori pe Dobrescu cu lovituri clare. **Popa b.p. (5—0) Dobrescu.**

În ultimul meci al reuniunii s-a disputat singura semifinală a categoriei semigrea (Stump a fost oprit de medic să boxeze), între **Pătru Cojocaru** și **Petre Cîmpeanu.** După un meci fără istoric, **Cîmpeanu b.p. (5—0) Cojocaru.**

O repriză cu antrenorul PETRE MIHAI (Constructorul Galați)

— Dacă ați fi selecționer unic, cum ați alcătui echipa pentru J.O. de la München ?

— Mărturisesc că nu ar fi ușor. „Defilarea" vedetelor boxului nostru la acest turneu final e destul de slăbuță. Tinerii care au venit de la „zone" n-au reușit să mă impresioneze, deoarece au un bagaj foarte modest de cunoștințe tehnice. Eu aș căuta reprezentanții pentru J.O., în general, printre participanții campionatelor europene de la Madrid. Apoi aș renunța categoric la categorille semigrea și grea, la care nu avem boxeri capabili să reziste cu succes unui turneu greu, cum este cel olimpic. Poate că mi-ar intra în calcule și doi dintre tinerii noștri campioni europeni. Nu dau nici un nume, deoarece nu vreau să-i deruteze pe adevăratii selecționeri, care și așa au destulă bătaie de cap.

sportul în lume

TENISMENII NOȘTRI ÎN ÎNTRECERI INTERNAȚIONALE

LONDRA, 22. — Tenismanul român Ilie Năstase s-a calificat în sferturile de finală ale turneului internațional de tenis de la Eastbourne, după două victorii consecutive, în fața englezului John Clifton (6—1, 5—7, 6—1) și danezului Torben Ulrich (6—3, 6—1). În schimb, eliminat este Ion Țiriac, care a fost învins de francezul W. N'Godrella cu 6—4, 8—9, 2—6. Calificați sînt spaniolii M Orantes (2—6, 6—4, 6—4 cu francezul Jauffret), J. Gisbert (6—4, 6—3 cu francezul Chanfreau), A. Gimeno (6—3, 6—3 cu australianul Fletcher) și francezul P. Dominguez (7—5, 7—5 cu spaniolul Munoz).

În primul tur al campionatelor internaționale de tenis ale Angliei, care începe luni la Wimbledon, Năstase întîlnește pe australianul John Bartlett, Țiriac pe australianul A. Zugarelli, iar Mărmureanu pe vest-germanul H. J. Ploetz.

Iată alte rezultate înregistrate în turneul preliminar „Quuen's Club", care se dispută la Londra : Metreveli — Gottfried 4—6, 9—8, 6—4 ; Smith — Keldie 3—6, 6—4, 6—2 ; Graebner — Matthews 6—4, 6—1 ; Paish — Bertolucci 8—6, 6—0 ; Dibley — Lall 6—3, 6—4. La fete, două rezultate interesante : Ziegenfuss — Wade 7—5, 6—4 ; Shaw — Morozova 6—4, 2—6, 6—4.

ECHIPA UNGARIEI A CÎȘTIGAT TURNEUL DE POLO DE LA BUDAPESTA

Selecționata română pe locul 3

BUDAPESTA, 22 (prin telefon). Turneul internațional de polo, găzduit de bazinul de pe insula Margareta, s-a încheiat cu succesul reprezentativei țării gazdă care, în partida decisivă, a dispus de echipa iugoslaviei cu 8—6 (1—1, 5—2, 1—2, 1—1). Au înscris Sarosi 3, Gergely 2, Bodnar, Szivos și Bocsik pentru Ungaria, respectiv Belamarici 2, Sandici, Antunovici, Rudici și Jankovici. A arbitrat J. Dirnweber (Austria).

Selecționata României a terminat la egalitate, 3—3 (1—0, 1—1, 1—1, 0—1) cu cea a Olandei, după o întrecere în care a fost superioară. Dar, din cele cinci situații de superioritate numerică sportivii români au înscris numai de două ori, iar în ultimul minut au șutat de două ori în bară. În general, nota de oboseală manifestată la meciurile precedente s-a făcut simțită și de data aceasta. Formații. ROMÂNIA: Huber (Scurei) — Zamfirescu, Mihăilescu, Novac, Culineac, Cl. Rusu, V. Rus, D. Popescu, Nastasiu, Lazăr; OLANDA: Kroos — Hoeffelman, Weer, Stroboer, Hermeens, Barrel, Reedik, Brass, Drenth, Jansel, Childe. Au înscris D. Popescu 2 și Culineac pentru România, respectiv Stroboer 2 și Weer. A arbitrat M. Manguillot (Spania).

În alt meci, S.U.A. — R.F.G. 9—7 (3—1, 3—3, 1—2, 2—1).

Clasament final: 1. Ungaria 10 p, 2. Iugoslavia 7 p, 3. *România* 4 p (golaveraj 18—17), 4. S.U.A. 4 p (25—34), 5. Olanda 3 p, 6. R.F.G. 2 p.

TELEX

Reprezentativa de baschet a Europei a obținut cea de-a treia victorie consecutivă în fața selecționatei S.U.A., aflată în turneu pe continent. La Vigo (Spania), echipa Europei a cîștigat cu scorul de 78—64 (29—35). Din echipa învingătoare s-au evidențiat din nou Jarmuhamedov (U.R.S.S.) — 19 p, Lluyk (Spania) — 13 p și Aleksandr Belov (U.R.S.S.) — 12 p. Oaspeții au avut cei mai buni jucători în Gardner (14 p), și Terry (11 p.). Ultima partidă dintre cele două echipe este programată la 23 iunie, la Le Touquet (Franța).

■

Concursul internațional de pentatlon modern de la Kiev s-a încheiat cu victoria echipei R.S.S. Ucrainiene. (16 066 p), urmată de selecționata orașului Kiev — (14 713 p) și echipa R.F. a Germaniei — (14 676 p). La individual, a cîștigat sovieticul Boris Onișcenko cu 5 432 p, urmat de compatriotii săi Lednev — 5431 p și Frolenko — 5 369 p. Campionul mondial Andras Balczo (Ungaria) a ocupat locul 5 cu 5 065 p, iar vest-germanul Tade, locul 8 cu 4 975 p.

■

Olimpiada de șah va avea loc în toamna acestui an, în orașul iugoslav Skoplie. După cum anunță organizatorii, 56 de echipe masculine și 21 feminine au confirmat, pînă acum, participarea la cea mai importantă întrecere șahistă pe echipe.

■

Cea de-a 12-a ediție a turneului internațional masculin de șah de la Amsterdam s-a încheiat cu victoria marelui maestru sovietic Lev Polugaevski, care a totalizat 12 puncte din 15 posibile. Pe locurile următoare s-au clasat Korcinoi (U.R.S.S.) — 11, Szabo (Ungaria) — 9, Ljubojevici (Iugoslavia), Langeweg (Olanda) — 8 p, Malich (R.D. Germană), Ivkov (Iugoslavia) — 7 p etc.

■

După disputarea a 6 etape, în Turul ciclist al Elveției continuă să conducă rutierul elvețian Louis Pfenninger, urmat la 15 sec. de francezul Roger Pingeon și la 17 sec. de italianul Michele Dancelli.

Etapa a 6-a, desfășurată pe traseul Moerel—Lugano (172 km), a fost cîștigată de Michele Dancelli, cronometrat cu timpul de 4h 59:54.

■

Cursa internațională ciclistă desfășurată la Zomergen (Belgia) a revenit cunoscutului campion belgian Eddy Merckx, cronometrat pe distanța de 135 km cu timpul de 3h 10. Compatriotul său Walter Planckaert s-a clasat pe locul doi, urmat de olandezul Joop Zoetemelk — ambii la 35 sec. de învingător.

DOAR FRIGUL ȘI PLOAIA NU POT EXPLICA SLABELE REZULTATE ALE ATLEȚILOR NOȘTRI ÎN NORVEGIA

SANDEFJORD, 22 (prin telefon, de la trimisul nostru special).

Căldurii sufocante de la Milano i-a urmat, la puțină vreme, frigul pătrunzător (+ 10 grade) și ploaia monotonă din Norvegia. Acestei situații i se mai adaugă și oboseala călătoriei cu avionul, orele de așteptare prin diferite aeroporturi. Sînt desigur explicații care ar justifica oarecum evoluția sub posibilități a atleților români în cadrul acestei tradiționale partide cu echipa norvegiană.

Dar aceste justificări reprezintă totuși o palidă scuză pentru rezultatele de ansamblu obținute de cei mai mulți dintre componenții echipei noastre reprezentative, cifre cu mult inferioare celor obișnuite lor, mai cu seamă luînd ca etalon concursul republican de primăvară, criteriu de selecție pentru alcătuirea acestei formații. De aceea, o spunem deschis, trebuie să explicăm acest insucces din meciul cu Norvegia, în primul rînd prin lipsa de valoare generală a echipei noastre, prin lipsa fortei sale de concurs. Nu unul, ci foarte mulți dintre atleții noștri au cedat cu prea multă ușurință în fața diferitelor dificultăți ale competiției.

La Oslo, în preziua competiției, cinci oficiali români și alți cinci norvegieni au făcut pronosticuri asupra scorului general cu care avea să se încheie prima zi a întrecerilor. Ei bine, doar unul a indicat avantaj pentru gazde. În timp ce toți ceilalți au pronosticat succesul românilor. Realitatea: un avantaj de 22 de puncte în favoarea atleților norvegieni, învingători categorici la majoritatea probelor !...

Și mai înainte de a vă comunica rezultatele înregistrate în ziua a doua a concursului, desfășurat după cum se știe în localitatea Sandefjord, la o depărtare de circa 100 km de capitală, iată alte două probe a căror desfășurare nu luase sfîrșit la ora convorbirii noastre telefonice de miercuri seara : **10 000 m :** 1. Rissa (N) 26:48,6, 2. Overhalden (N) 28:59,4, 3. Mustață (R) 29:27,8, 4. Hatoș 29:30,2 ; **4x100 m :** 1. Norvegia 40,7, 2. România 41,2. În acest fel punctajul primei zile a fost de 64—42 (!) în favoarea gazdelor.

Joi, atleții români au avut o comportare mai bună, deși au concurat pe o pistă de zgură, obținînd victoria în 6 din cele 10 probe ale programului. Iată cîștigătorii noștri : **200 m : Gh. Zamfirescu** 22,2, **800 m : Ion Damaschin** 1:55,0 ; **400 mg : Ion Rățoi** 53,3 ; triplu : **Carol Corbu** 16,67 m ; înălțime : **Șerban Ioan** 2,11 m ; ciocan : **Gh. Costache** 62,46 m.

Scorul final : Norvegia — România 117—95 p.

Hristache NAUM

GLESKOVA — 11,1 PE 100 M LA „MEMORIALUL ROSICKI"

Întrecerile tradiționalului „Memorial Rosicki" desfășurate pe stadionul Strachov din Praga s-au încheiat cu cîteva rezultate de mare valoare. În fruntea lor se situează noul record (11,1) realizat de cehoslovaca Eva Gleskova pe distanța de 100 m, rezultatul de 10,0 pe „sută" obținut de cubanezul Ramirez și noul record african înregistrat de egipteanul Asaad la greutate (20,71 m). Excelente sînt și performanțele obținute de Casanas (13,4) și Siebeck (13,4) pe 110 m g, ca și timpul de 39,2 al ștafetei de 4x100 m a Italiei.

Echipa României pentru triunghiularul atletic cu Cehoslovacia și Olanda

(Urmare din pag. 1)

mai însemnată fiind desigur problema Nataliei Andrei care duminică își va susține examenul de bacalaureat.

CUM A ÎNVINS-O ARGENTINA MENIS PE RECORMANA LUMII

Concursul de aruncarea discului din cadrul marelui miting internațional de la Bergamo, care opunea sportivilor noastre, pe 3 dintre cele mai bune reprezentante ale Uniunii Sovietice, în frunte cu recordmana mondială Faina Melnik, a fost extrem de disputat și urmărit cu mare interes de spectatori.

Chiar de la prima aruncare, Argentina Menis (60,24 m) și Lia Manoliu (59,88 m) s-au instalat în fruntea clasamentului. La a treia încercare, recordmana României a realizat 61,66 m, cifră care avea să-i aducă, în final, o spectaculoasă victorie. În acest timp, sovieticele nu au reușit decît aruncări între 56 și 58 m, iar Melnik a avut una (depășită) de aproape 67 m ! Abia la a 5-a aruncare, recordmana lumii a izbutit să trimită discul (în mod regulamentar) cu 66 cm peste banda albă care indica 60 m, intercalîndu-se astfel între cele două românce. Emoțiile însă nu se încheiaseră ; încurajată de această reușită, Faina Melnik a mai avut o ultimă aruncare excelentă dar cu numai cîteva clipe înainte ca discul să aterizeze dincolo de 65 m. ea a depășit, din nou cercul de beton.

Serios afectată de această înfrîngere, Melnik a declarat, după concurs, ziariștilor : **„De data aceasta a cîștigat Menis, dar la München mă voi revanșa, stabilind și un nou record mondial !"**

★

● Trei atleți români au participat recent la un concurs la Alger: 400 m : 2. Nicolae Nicolae 50,2 ; 110 mg : 1. Viorel Suciu 14.5 ; lungime : 1. Vasile Sărucan 7.25 m.

● La Viena, patru tineri sportivi au obținut victorii : 100 m : Dorel Cristudor 10,7 ; 100 m (f) : Liliana Leau 12,2 ; 400 m (f) : Eleonora Monoranu 56,4 ; înălțime (f): Draga Comșa 1,73 m.

FETELE NOASTRE DIN HAVANA

(Urmare din pag. 1)

— Ai o faimă internațională datorită echilibrului tău nervos. E tot rodul celor 5 000 de asalturi ?

— În parte. Să nu uităm, însă, că înainte de a fi fost scrimeră, am fost parașutistă. Și mai există Havana '69, cînd am reușit patru puncte pentru echipa noastră, cîștigînd la toate floretistele sovietice : Gorohova, Zabelina, Novikova și Samușenko.

— A fost un moment de inspirație ?

— Să zicem. Un moment pentru care am lucrat 17 ani.

★

— Cu ce echivalează consumul nervos al unui asalt de scrimă, Ileana ?

Recenta cîștigătoare a turneului „Jeanty", Ileana Gyulai, intră în gardă :

— Pentru mine, momentul premergător unui asalt nu e cu nimic mai puțin epuizant decît așteptarea unui examen hotărîtor la fiziologie sau la psihologie. Mai mult decît atît, la scrimă ai deseori 25 de examene într-un singur concurs. Aproape întotdeauna intri pe planșă la 9 dimineața și ieși la miezul nopții.

— Bine, dar pauzele...

— Nu există pauze. La scrimă depinzi nu numai de tine, ca la tenis. La scrimă depinzi și de asaltul vecin, să zicem Novikova — Gapais, care poate să te urce sau să te retrogradeze cu o singură tușă. La Havana, în 1969, noi am cîștigat titlul mondial pe echipe cu o singură tușă în plus. Cam asta e scrima...

★

Anișoara Pascu scrie ceva. O întrerup :

— Ce compui, Ana ?

— Fac calcule. Adun. Vreau să vă ajut în muncă. Vă rog să notați... Aveți în față șase floretiste cu 93 de ani de scrimă. Vă rog să mai notați că am cucerit împreună 59 de medalii, la Olimpiadă, la „mondiale", la tineret și în „Cupa Europei". Ca să fiu sinceră, mie îmi pare bine că din aceste 59 de medalii, doar trei sînt olimpice.

— De ce ?

Calculul probabilităților, legea seriei și instinctul meu de floretistă anunță o revanșă olimpică.

— Mulțumesc, Ana.

★

Ecaterina Stahl urmărește cu atenție „jocul" nostru.

— Ce-ți dorești pînă la München, „Cati" ?

— Liniște. Cît mai multă liniște. În scrimă, liniștea e cel mai bun sfetnic. Se spune despre mine că am o calitate : în preajma unui nou asalt știu să șterg complet din memorie urmele celui precedent. Dar, această amnezie se cîștigă cu foarte multă liniște.

— Ce înțelegi prin liniște ?

— Liniște, înseamnă să poți privi fotografia băiețelului tău cu cîteva minute înainte de... „en garde".

★

Suzana Ardeleanu e cea mai tăcută.

— Cum vezi Münchenul, Suzy ?

— Va fi foarte greu. Vom fi — dacă vom fi — foarte multe. Mult mai multe decît la Havana.

— Crezi că are vreo importanță numărul ?

— Are. O floretistă mai puțin tehnică își poate anula toate ideile. Și tot ea, atacînd irresponsabil, își modifică reacțiile și îți impune ritmuri noi, ca un șahist care te surprinde cu o deschidere necunoscută. Vreau să obținem victoria la München. Echipa noastră de astăzi seamănă mult cu echipa de gimnastică a Lenuței Leustean. Lenuța a avut bronzul. Noi vrem mai mult.

★

A fost odată o noapte frumoasă, la Havana...

pentru documentarea DV.

8 — 6 — 4 SECUNDE !

CEI MAI RAPIZI TRĂGĂTORI ÎN CONFRUNTAREA CU SILUETELE

Tirul a figurat în programul Jocurilor Olimpice moderne încă de la debut, iar dintre probele sale, pistolul viteză a ținut neîntrerupt, capul de afiș în toate edițiile, începînd din 1896 (Atena) cînd primul cîștigător a fost grecul Jean Phrangudis.

Este una din cele mai spectaculoase și dificile discipline, solicitînd participanților un sumum de calități : o mare îndeminare și precizie, reflexe duse la prefectiune, ca și o stăpînire de sine deplină. Pistolul viteză este înscris atît în programul campionatelor mondiale și continentale cît și în cel al tuturor competițiilor internaționale de anvergură din orice țară.

Printre cei mai iscusiți maeștri din lume ai pistolului viteză s-au numărat, de-a lungul anilor și sportivii români. Dacă în 1952, la J.O. de la Helsinki sportul românesc cucerea prin Iosif Sîrbu prima sa medalie olimpică de aur (la armă liberă calibru redus 40 de focuri culcat), pentru tirul nostru, nu era și singura medalie care îi revenea în capitala Finlandei. Tot atunci, arhitectul **Gheorghe Lichiardopol** cîștiga una de bronz la pistol viteză la un singur punct de învingător, maghiarul Karoly Takacs. După patru ani, la cea de a XVI-a ediție a J.O., pe poligonul Williamston, în îndepărtata Australie, pistolarul **Ștefan Petrescu,** (actualul antrenor al lotului olimpic) urca pe cea mai înaltă treaptă a podiumului, cu un rezultat excepțional : 587 p, depășind cu șapte puncte recordul olimpic și egalîndu-l pe cel mondial. Cu aceeași ocazie, **Gheorghe Lichiardopol** își repeta performanța de la Helsinki : locul trei.

În 1964, la J.O. de la Tokio, **Ion Tripșa** devenea medaliat cu argint, iar **Marcel Roșca** ocupa locul al șaselea. Ultimul avea să cîștige și el medalia de argint, după un pasionant baraj cu sovieticul Suleimanov, la J.O. din Ciudad de Mexico. Dintre alte performante prestigioase ale pistolarilor români în diversele campionate mondiale și europene, vom reține în mod special, pe cea înscrisă de **Virgil Atanasiu** — campion și recordman al lumii, la Wiesbaden (R.F. a Germaniei), în 1966, cu 596 p.

Iată așadar pe tinșații români situîndu-se de ani de zile în elita mondială a specialiștilor la pistol viteză. Timpul trece însă și pe firmamentul internațional al acestei probe, alături de reprezentanții noștri, au apărut și alți trăgători de mare valoare.

Cel mai spectaculos s-a afirmat, după J.O. din 1968, italianul **Giovanni Liverzani,** campion al Europei în 1969 și al lumii (1970) cu un nou și uluitor record mondial : 598 p. De atunci însă, Liverzani înscrie o involuție cu totul neașteptată : locul 38 cu 578 p la campionatele europene de la Suhl (1971), 15—573 p în „Cupa țărilor latine și Greciei" 6—585 p la „internaționalele" Ungariei. Singura cifră bună obținută de Liverzani a fost de 594 p, în cadrul unei întîlniri Italia—Polonia (aprilie).

După o perioadă de vreo doi ani cu rezultate mai puțin convingătoare, campionul olimpic din 1968, **Josef Zapedzki** (Polonia) revine puternic, mai ales, în acest an, cu cifre notabile : 597 p și 594 p, iar actualul campion european, cehoslovacul **Ladislav Falta** dovedește o regularitate de metronom în jurul a 595 p — 593 p în sfîrșit, performanțe excelente au la activ, în actualul sezon. sovieticul **Torșkin** (596 p), suedezul **Berntsson** și spaniolul **Gonzales** cîte 595 p. Din afara continentului nostru, pînă acum, doar americanul **Mc Nally** a tras 591 p, iar rezultatele pistolarilor japonezi nu au parvenit încă și pentru că, probabil, nici nu sînt impresionante.

În galeria de așii vom trece, fără îndoială, pe baza palmaresului anterior pe cei patru candidați români, **Marcel Roșca, Ion Tripșa, Virgil Atanasiu** și **Dan Iuga** — ultimul fiind și campion al Europei la pistol cu aer comprimat. Dintre ei, Ion Tripșa a realizat 597 p la începutul lunii aprilie, cu ocazia întîlnirii bilaterale de la București, Dinamo—Ruda Hvezda (Cehoslovacia), cele mai bune cifre ale celorlalți fiind 593 p (Iuga), 591 p (Roșca și Atanasiu). Tripșa n-a mai confirmat apoi, iar rezultatele unora dintre colegii lui se situează, deocamdată, sub limita posibilităților lor. Marea experiență de concurs și valoarea demonstrată de atîtea ori conferă, oricărula dintre cei patru pistolari români, (din care doi vor fi selecționați) șanse, în conditille unei pregătiri optime, de a se clasa pe locuri fruntașe și la München.

Oricum întrecerile de la J.O. anunță o luptă pasionantă, o adevărată avalanșă de cifre ridicate (prin prisma celor înregistrate pînă acum). Și într-o asemenea încleștare între sportivi de certă clasă, posesori ai unei tehnici desăvîrșite consumul de energie nervoasă poate atinge baremuri nebănuite. Cine va reuși să treacă acest prag psihologic ? E greu de spus. În fond, cîte discipline solicită atît de mult sistemul nervos al concurenților ca proba de pistol viteză 60 de focuri ? Două manșe în tot atîtea zile, fiecare pe parcursul a cinci ore, întrecerea propriu-zisă durînd în total 72 de secunde, timp în care trebuie „împușcate" 60 de siluete !

Constantin COMARNISCHI

BILANȚ INTERNAȚIONAL 1972

597 p : I. TRIPȘA (ROMÂNIA)
J. Zapedzki (Polonia)
596 p : V. Torșkin (U.R.S.S.)
595 p : L. Falta (Cehoslovacia)
S. Merntsson (Suedia)
J. Gonzales (Spania)
594 p : G. Liverzani (Italia)
593 p : V. Hurt (Cehoslovacia)
D. IUGA (ROMÂNIA)
Z. Fedyczak (Polonia)
592 p : R. Ferraris (Italia)
W. Suski (Austria)
I. Bakalov (U.R.S.S.)
A. GERED (ROMÂNIA)
591 p : U. Amicosante (Italia)
R. Suleimanov (U.R.S.S.)
I Alehin (U.R.S.S.)
M. ROȘCA (ROMÂNIA)
V. ATANASIU (ROMÂNIA)
Ch. Düring (R.D.G.)
J. Mc Nally (S.U.A.)

JOSEF ZAPEDZKI (POLONIA)

Născut la 11 martie 1929. Înălțime 1,74 m, greutate 71 kg. Este ofiter în armata Republicii Populare Polone. Primul titlu polonez medaliat cu aur la J.O. Mai înainte de Ciudad de Mexico, Zapedzki a cîștigat titlul european la pistol calibru mare (București, 1965), medalia de argint, la campionatele mondiale de la Wiesbaden 1966 (pistol viteză) și s-a clasat al doilea tot la pistol viteză în săptămîna preolimpică 1967. O dată cu laurii din 1968, el a devenit și recordman olimpic cu 593 p.

Zapedzki a ieșit pe locul al treilea la campionatele Europei de anul trecut, de la Suhl (R.D. Germană).

GIOVANNI LIVERZANI (ITALIA)

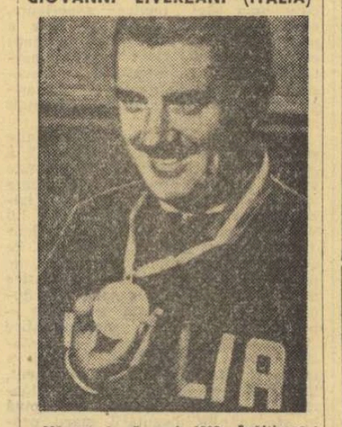

Născut la 5 mai 1933. Înălțimea : 1,80 m, greutatea : 93 kg. De profesie tipograf.

De nenumărate ori campion al țării sale, Liverzani poate fi considerat, pe bună dreptate, revelația anilor 1969—1970. Al optulea la Olimpiada din 1968 cu 588 p, masivul trăgător italian se impune pentru prima oară în arena internațională la Plsen (Cehoslovacia) — 1969 cînd iese campion continental (593 p, cifră egală cu recordul olimpic a lui Zapedzki), la capătul unui pasionant baraj în trei : alături de Roșca și Falta.

După numai un an, el înscrie un rezultat uimitor : 598 p la campionatele mondiale de la Phoenix-Arizona (S.U.A.), unde cucerește titlul suprem, devenind totodată recordman al lumii.

EVOLUȚIA REZULTATELOR DIN 1972 ALE PISTOLARILOR ROMÂNI

	Concursuri de selecție					
	Cupa Primăverii	Dinamo—R. Hvezda	J.B.	Moscova	Monte Carlo	București
Dan Iuga	589 p	590 p	591 p	590 p	587 p	593 p
Marcel Roșca	578 p	578 p	591 p	589 p	590 p	584 p
Ion Tripșa	591 p	597 p	589 p	587 p	592 p	580 p
Virgil Atanasiu	582 p	587 p	589 p	586 p	591 p	586 p

DUPĂ ȘTIRI CONTRADICTORII, OSCILÎND ÎNTRE POLUL POZITIV ȘI CEL NEGATIV AL PROBLEMEI, O ULTIMĂ VESTE — CU CELE MAI MARI ȘANSE DE CERTITUDINE — NE ANUNȚĂ CĂ FAIMOSUL TENISMAN AUSTRALIAN JOHN NEWCOMBE, CAMPIONUL ULTIMELOR DOUĂ EDIȚII ALE WIMBLEDON ULUI, NU-ȘI VA APĂRA COROANA, ÎN ACEST AN, PE BĂTRÎNELE TERENURI DE LA All England Club. Motivul se cunoaște : profesioniștii sînt (încă) sub interdicția de a călca pe un stadion aflat sub controlul federației internaționale de tenis (F.I.L.T.). Veștile bune, cele care anunțau mult dorita unificare între cele două tenisuri, privesc doar sezonul viitor, sau — poate — toamna ce vine. Septembrie, cu tradiționalele campionate americane de la Forest Hills, ar putea aduce pe aceleași teren pe așii profesioniști, aparținînd grupării W.C.T., alături de cei „independenți", adică sub egida F.I.L.T.-ului.

Este curios, totuși, că știm încă în necunoscut, deși există un acord semnat de cele două foruri, menit să limiteze efectele scizinii de pînă acum. Textul integral al documentului, rezultat după discuțiile purtate în cadrul reuniunii de la Copenhaga, despre care am mai avut prilejul să scriem, a rămas deocamdată „cvasi-secret". Și a trecut mai bine de o lună... Pînă acum, federațiile naționale n-au fost anunțate, în mod oficial, de cele cuprinse în acest misterios acord F.I.L.T.—W.C.T.

Așa că, dacă vrem să știm cum se va desfășura în viitor activitatea tenisului de mare anvergură, trebuie să plecăm urechea la cele ce au „transpirat" de la reuniunea citată, prin comentariile celor aflați mai aproape de porțile închise, sau din declarațiile — destul de vagi, de altfel — făcute ulterior de președintele federației internaționale, danezul Alan Heyman și conducătorul grupării „World Championship of Tennis", financiarul american Lamar Hunt. În esență, termenii acordului privesc următoarele probleme :

1. Cele două foruri vor colabora — cel mai tîrziu de la data de 26 decembrie 1972 — la organizarea tuturor marilor competiții ale tenisului. F.I.L.T.-ului îi rămîne, în principal, organizarea sezonului în aer liber; în timp ce circuitul „indoor" intră sub controlul direct al W.C.T.

2. Gruparea profesionistă este obligată de a-și prezenta principalele vedete în cele trei mari turnee clasice: Roland Garros, Wimbledon și Forest Hills. Se pare că și turneul de la Roma (în care titlul la dublu este deținut actualmente de I. Năstase și I. Țiriac) va fi asimilat acestor probe maxime.

3. Este liberă participarea tuturor jucătorilor la oricare turnee, cu recomandarea ca datele acestora să nu se suprapună. Se revine, deci, la sistemul „open".

4. Pe măsură ce expiră contractele jucătorilor care au semnat pentru W.C.T., aceștia trec sub controlul F.I.L.T. Ei vor putea — începînd de anul viitor — să fie integrați echipelor lor naționale pentru „Cupa Davis".

5. Cu excepția turnelor citate, toate celelalte se vor juca pe distanța unei singure săptămîni, cu 32 de jucători. Nu se precizează dacă vor exista probe de calificare pentru aceste din urmă turnee, sau vor concura mereu aceiași jucători.

Cam acestea par a fi punctele principale ale acordului, care urmează să fie ratificat de adunarea generală a forului internațional, programată pentru 7 iulie, la Londra. După cum ușor se poate vedea, ele conțin încă numeroase „zone" neclare. Chiar cele notate la ultimul punct și au importanța lor. Cum va promova un tînăr tenisman în rîndul celor „32 mari"? Ar trebui să existe criterii stricte, pentru aceasta. Amănunt foarte interesant, care trebuie neapărat lămurit la reuniunea viitoare.

O problemă esențială este și întinderea extraordinară pe care a luat-o sezonul de tenis și la care acordul F.I.L.T.-W.C.T. nu face decît să subscrie, aducîndu-l la proporții monstruoase. Dacă rămînem în sistemul punctelor adiționate — ca în actualul „Mare Premiu" — iar el se va extinde și la competițiile pe teren acoperit, atunci (adăugîndu-se și competițiile pe echipe) tenismenii de vîrf vor juca 12 luni pe an.. Ceea ce nu este decît o nefericită ocazie de a epuiza rapid un jucător tînăr și de a irosi în van marile talente. Cînd se vor odihni acești jucători? Și cînd își pot valorifica celelalte obligații, în societate ? Iată întrebările la care trebuie răspuns neapărat.

Acordul între dirigutorii tenisului nu poate fi decît atunci viabil, cînd el va servi efectiv această disciplină sportivă.

Radu VOIA

CAMPIONUL NU-ȘI APĂRĂ TITLUL !

■ ULTIMELE ȘTIRI ■ ULTIMELE REZULTATE ■ ULTIMELE ȘTIRI

CAMPIONATUL REPUBLICAN DE JUNIORI LA FOTBAL

Ieri, la Ploiești și Arad, în cadrul turneului final al campionatului republican al juniorilor și școlarilor, au avut loc următoarele partide :

● GRUPA DE LA PLOIEȘTI : **Seria I :** Farul Constanța — Minerul Comănești 3—1 (1—0) ; Dinamo București — Politehnica Iași 3—1 (1—0) ; **seria a II-a:** Dinamo Obor București — Șc. sp. Sibiu 1—1 (0—0) ; Progresul București — Dinamo „23 August" București 1—0 (0—0).

● GRUPA DE LA ARAD : **Seria I :** Politehnica Timișoara — Unirea Alba Iulia 2—1 (0—1) ; U.T.A. — Șc. sp. Craiova 1—0 (0—0) ; **seria a II-a :** U. M. Timișoara — Crișul Oradea 2—1 (2—0) ; Universitatea Cluj — Minerul Baia Mare 1—0 (1—0).

În urma acestor rezultate, duminică vor avea loc semifinalele : Dinamo București — Progresul București (la Ploiești) și U.T.A. — Universitatea Cluj (la Arad).

ILIE CODREANU — 597 P DIN 600

La Bydgoscz (Polonia) au început campionatele armatelor prietene la tir. Prima probă — armă liberă calibru redus 60 focuri, poziția culcat — a fost cîștigată de polonezul Andrej Trajda cu 599 puncte, urmat de Ilie Codreanu (România) și Eulalia Rolinska (Polonia) cu cîte 597 puncte. Pe echipe, victoria a revenit formației Poloniei, urmată de România, U.R.S.S și Ungaria. La pistol precizie, a terminat învingător tinasul sovietic Petrov cu 566 puncte, secundat de polonezul Fedjczak — 564 puncte.

O NOUĂ ETAPĂ ÎN C.C.E. LA POPICE

Întrecerile „Cupei campionilor europeni" la popice continuă. Mîine are loc, la Zagreb, etapa a II-a a seriei din care fac parte și reprezentanții noștri, cele trei echipe disputîndu-și întîietatea de la următorul clasament : **1. Ferencvaros Budapesta 3 p (5 329 p. d.), 2. Medvesceak Zagreb 2 p (5 176 p.d.), 3. Voința Tg. Mureș 1 p (5 123 p d.).** La 8 iulie este programată, la Tg. Mureș, etapa finală a seriei.

Redacția și administrația : București, str. Vasile Conta nr. 16 ; telefoane; centrala 11.10.05, secția corespondenți 11.51.09, interurban 12 și 286 ; telex : sportrom buc. 180, Tiparul I. P. „Informația", București 40.368

PROLETARI DIN TOATE ȚĂRILE, UNIȚI-VĂ!

Sportul

ZIAR AL CONSILIULUI NATIONAL PENTRU EDUCAȚIE FIZICĂ ȘI SPORT

ANUL XXVIII — Nr. 7095 | 4 PAGINI 30 BANI | Sîmbătă 24 iunie 1972

Biblioteca municipală Târgu-Mureș

AZI, DE LA ORA 19, LA PATINOARUL „23 AUGUST"

SE DECID CEI 11 CAMPIONI DE BOX AI ȚĂRII

● O revanșă : POMETCU—NEDELCEA și o reeditare de finală: VASILE—CIOCHINĂ ● Două partide inedite : COZMA—BAIATU și TONI—PEIA

Astă-seară, începînd de la ora 19, patinoarul „23 August" din Capitală găzduiește cea mai importantă manifestare a boxului național, gala finală a campionatului de seniori. Reuniunea aduce în ring 22 de boxeri, provenind din 11 cluburi și asociații sportive, din 7 orașe ale țării (de la Galați pînă la Bocșa Română). Doar 6 campioni ai anului 1971 au rămas să-și apere titlurile : Pometcu, Vasile, Cutov, Zilberman, Györffi și Năstac. Pe programul galei apare o singură reeditare a finalei de anul trecut : Vasile—Ciochină, precum finala la categoria semigrea opune aceiași competitori (Cîmpeanu—Constantinescu) ca în 1970, doar că de data aceasta ei sînt colegi de club. Debutanți în faza finală a competiției, ajunși în pragul consacrării, sînt tinerii Peia și Mocanu.

CATEGORIA SEMIMUSCĂ. Intre impetuozitatea lui **Cozma**, capabil de un tempo înalt de luptă, și luciditatea sprijinită pe alonjă a lui **Băiatu**, probabil că numai arbitrii vor putea decide pe învingător.

CATEGORIA MUSCĂ. Duritatea lui **Cojan** și binecunoscuta lui manieră furibundă de a aborda meciul ni se par suficiente pentru a-l considera mai bine înzestrat pentru victorie decît **Cerchia.**

CATEGORIA COCOȘ. „Mașina de pumni" a lui **Toni** se va izbi de acuratețea în stil și ambiția foarte tinerească (și deloc nefondată) a revelației acestor finale, **Peia.**

CATEGORIA PANĂ. O veche rivalitate, în care dorința de revanșă a lui **Nedelcea** va întîmpina opoziția dură și siguranța de sine care-l caracterizează pe **Pometcu.** Se prevede un meci extrem de spectaculos.

CATEGORIA SEMIUȘOARĂ. Cu ascendentul mai multor victorii directe, cu maturitatea sa în ring (chiar dacă cu rezistența diminuată), **Vasile** ni se pare favorit în fața lui **Ciochină.**

Traian Cerchia (dreapta) punctează cu serii scurte în cursul semifinalei susținute cu Ion Nicolau
Foto : Vasile BAGEAC

CATEGORIA UȘOARĂ. În mod normal, **Cutov** își va impune net superioritatea în partida cu **Mathe**, pentru care accesul în finală este un succes.

CATEGORIA SEMIMIJLOCIE. Scăpat de „obsesia Dobrescu", **Zilberman** va trebui să adopte altă tactică pentru a-l învinge pe **Popa**, mereu egal cu sine (și în bine și în rău).

CATEGORIA MIJLOCIE MICĂ. Firescul cere ca **Györffi** să-și valorifice reflexele excelente și să-l țină la distanță pe bravul **Mocanu**, încă insuficient de clar în luptă.

CATEGORIA MIJLOCIE. In timp ce **Chivăr** a devenit prea lent, colegul său de club **Năstac** și-a sporit capacitatea de gîndire în ring, adăugînd-o năpraznicelor sale lovituri care vor fi hotărîtoare.

CATEGORIA SEMIGREA. Finală repetată, între **Cîmpeanu** și **Constantinescu**, în care lovitura norocoasă poate decide soarta meciului.

CATEGORIA GREA. Pentru succesiunea lui Alexe, luptă cu șanse egale colosul **Dascălu** și robustul **Iancu.**

Victor BANCIULESCU

PROGRAMUL FINALELOR

Categoria semimuscă
Remus COZMA — Ștefan BĂIATU
Categoria muscă
Traian CERCHIA — Anton COJAN
Categoria cocoș
Mircea TONI — Marin PEIA
Categoria pană
Gabriel POMETCU — Pavel NEDELCEA
Categoria semiușoară
Antoniu VASILE — Gheorghe CIOCHINĂ
Categoria ușoară
Calistrat CUȚOV — Ladislau MATHE
Categoria semimijlocie
Victor ZILBERMAN — Alexandru POPA
Categoria mijlocie mică
Ion GYÖRFFI — Ion MOCANU
Categoria mijlocie
Alec NĂSTAC — Gheorghe CHIVĂR
Categoria semigrea
Petre CÎMPEANU — Marin CONSTANTINESCU
Categoria grea
Ilie DASCĂLU — Anghel IANCU

CARE VA FI A DOUA ECHIPĂ RETROGRADATĂ ?

JOCURILE DE LA PETROȘANI, Tg. MUREȘ BRAȘOV ȘI CONSTANȚA DOMINĂ ULTIMA ETAPĂ A CAMPIONATULUI DIVIZIEI A

● Meciurile vor începe la ora 17,45 ● La București, în nocturnă : întrecere între fosta campioană (Dinamo) și noua deținătoare a titlului (F. C. Argeș)

Iată-ne și înaintea ultimei etape a campionatului divizionar A și cum două din necunoscute și-au primit dezlegarea (**F.C. Argeș** Pitești este noua campioană, iar **Crișul** una din echipele care retrogradează), s-ar părea că partidele de mîine sînt așteptate cu liniștea unei simple formalități de îndeplinit.

În realitate, a mai rămas **un semn de întrebare** la care trebuie răspuns și acesta constituie episodul cel mai pasionant al acestei ultime etape, limitat nu la un singur joc, ci la nu mai puțin de patru ! Rezultatele lor trebuie să decidă o echipă care va coborî în „B". Și... candidate sînt destule : **Politehnica Iași, Petrolul, Jiul, C.F.R.** și **Farul.** O situație care o reeditează pe cea din campionatul 1968/69, cînd tot cinci echipe se aflau sub amenințarea locului 15 (**Petrolul, Farul** — ce coincidență !, **A.S.A.** — azi printre fruntașe, **Progresul** și.. **F.C. Argeș** — campioana acestui an !) și tot ultima etapă a decis. Atunci, **Petrolul** și **Farul** s-au salvat jucînd acasă, **A.S.A.** a pierdut pe teren propriu în fața echipei **F.C. Argeș**, dar au evitat amîndouă fatidicul loc, iar **Progresul** — pierzînd la Constanța — s-a dus în Divizia B.

Astăzi, din cele cinci echipe, două joacă acasă, iar trei în deplasare (două se întîlnesc chiar între ele).

JIUL Petroșani — PETROLUL Ploiești

(Continuare în pag. a 3-a)

Două din echipele amenințate cu retrogradarea, C.F.R. Cluj și Farul, s-au întrecut miercuri (scor 3—1) — secvență de joc reprezentînd un atac la poarta constănțenilor. Pentru a rămîne în Divizia A, ambele formații mai au de trecut un „hop" în etapa de mîine.
Foto : Dumitru GRAUR

MARIA IVANKA (Ungaria) ÎNVINGĂTOARE ÎN TURNEUL INTERNAȚIONAL FEMININ DE ȘAH DE LA BRAȘOV

Actuala ediție a turneului internațional feminin de șah al României își înscrie pe lista învingătoarelor numele tinerei și talentatei campioane a Ungariei, **Maria Ivanka.** Ea își adjudecă întrecerea cu o rundă înaintea încheierii ei oficiale, după ce de-a lungul întregii competiții a prestat un joc energic și valoros, impunîndu-se drept cea mai bună din cele 14 concurente.

ULTIMELE REZULTATE. **Runda a 11-a :** Ivanka — Honfi 1—0, Gheorghieva — Just 1—0, Teodorescu — Makai, Baumstarck — Radzikowska, Șui — Vreeken, Polihroniade — Wasnetzki și Reicher — Stadler, remize ; **Runda a 12-a :** Makai — Stadler 0—1, Wasnetzki — Reicher 1—0, Just — Șui 0—1, Vreeken — Polihroniade, Radzikowska — Gheorghieva, Honfi — Baumstarck și Teodorescu — Ivanka, remize ; **Întrerupte :** Honfi — Makai 0—1, Polihroniade — Makai, remiză.

CLASAMENTUL înaintea ultimei runde : **Ivanka 9, Șui și Polihroniade 7½, Reicher și Makai 6½, Vreeken, Baumstarck și Stadler 6, Just, Teodorescu și Gheorghieva 5½, Radzikowska 5, Honfi 4, Wasnetzki 3½.**

Aseară, în ultima rundă (care nu mai poate produce modificări în determinarea primului loc), au fost înregistrate următoarele rezultate, la ora convorbirii noastre telefonice cu Brașovul : Ivanka — Makai, Baumstarck — Teodorescu și Reicher — Vreeken, toate remize.

DUMINICĂ, PE STADIONUL REPUBLICII

PROMISIUNI TENTANTE PENTRU „TRIUNGHIULARUL" ATLETIC CEHOSLOVACIA—OLANDA—ROMÂNIA

In perspectivă : o cursă de 100 m în 11,0, rezultate de două minute la 800 m și un duel dincolo de 1,83 m la înălțime

Valeriei Bufanu îi dorim un finiș la fel de impetuos în întrecerea de duminică cu Eva Gleskova și Wilma van Gool

Un concurs atletic de 100 de minute (cam cît durează un meci de fotbal cu pauză cu tot) poate fi extrem de interesant, mai ales cînd la startul celor 13 probe, ce se înlănțuiesc într-un ritm alert, sînt prezente celebrități ale genului.

Duminică după-amiază vom avea un nou prilej, alături de miile de iubitori ai sportului ce vor popula tribunele din Dealul Spirii, de a urmări un asemenea program de gală în întrecerea celor mai bune atlete din Cehoslovacia, Olanda și România. De altfel, cu cît ne apropiem mai mult de J. O. de la München și pregătirea sportivilor intră într-o fază avansată, meciurile triunghiulare de acest gen oferă o puzderie de performanțe înalte, cu care campionii și campioanele își depun candidaturi ferme pentru mult rîvnitele medalii olimpice. Și cum în ultima vreme stadionul Republicii a fost martor al multor asemenea rezultate (a se vedea triunghiularul feminin din urmă cu două săptămîni), putem fi convinși că din disputa celor trei echipe, toate din primul eșalon valoric al Europei, tabelele de recorduri vor fi în permanență consultate.

Corespondentul nostru de la Praga, Cenek Kohlman ne informează că vedeta nr. 1 a formației cehoslovace, Eva Gleskova deține o formă de zile mari. Miercuri, avînd un vînt de 0,5 m pe secundă din spate, ea a alergat distanța de 100 m în 11,1 și nu ar fi exclus ca din disputa ei cu olandeza Wilma van Gool (11,2 în acest an), numărul recordmanelor

(Continuare în pag. a 4-a)

ANGAJAMENTE ÎNSUFLEȚITE, REALIZĂRI REMARCABILE ÎN ÎNTRECEREA SOCIALISTĂ

BACĂU : „CALITATEA PRODUCȚIEI — O PROBLEMĂ DE DEMNITATE ȘI PATRIOTISM"

La Conferința pe țară a cadrelor de conducere din întreprinderi și centrale industriale și de construcții s-a înscris în Rezoluție și sarcina de o deosebită importanță, aceea **de a se reduce continuu cheltuielile la 1 000 lei producție marfă.** Urmărind activitatea întreprinderilor din județul Bacău se poate observa că în majoritatea lor se fac eforturi susținute de a gospodări mai bine propria producție, de a îndruma energia oamenilor muncii spre realizarea unor produse de un nivel calitativ superior, dar și mai ieftine.

„Cele două evenimente de istorică importanță pentru viața poporului nostru, Conferința Națională a partidului și aniversarea Republicii, constituie îndemnuri de o deosebită forță în întreaga activitate ce o desfășurăm — ne-a spus ștanțatorul Gheorghe Pascali, muncitor fruntaș, autor al unor depășiri lunare de 15—20 la sută a planului, component al echipei de fotbal a fabricii „Partizanul". În unitatea noastră s-a desfășurat o largă acțiune de organizare științifică a producției și a muncii, ceea ce a determinat reducerea cu 1,58 lei a cheltuielilor la 1 000 lei producție marfă".

Asemenea realizărilor de la „Partizanul" și la Fabrica de postav Buhuși sînt consemnate importante economii. Țesătoarea **Viorica Vieru,** handbalistă fruntașă, componentă a echipei divizionare A Textila, referindu-se la această preocupare permanentă a colectivului fabricii, ne-a declarat : **„La capitolul materiale am reușit să facem o economie de 2,10 lei la fiecare 1 000 lei producție marfă. Una din principalele noastre preocupări este, în același timp, și realizarea unor produse de calitate superioară, în felul acesta alăturîndu-ne și noi efortului general al tuturor oamenilor muncii".**

Dar, alături de cele două unități menționate mai putem adăuga Fabrica de spirt și bere Mărgineni Bacău, G.I.P. Borzești și altele, unde colectivele se străduiesc să realizeze importante economii.

Colectivul Fabricii de celuloză și hîrtie „Letea" este intens preo-

(Continuare în pag. a 2-a)

ÎN CINSTEA CONFERINȚEI NAȚIONALE A PARTIDULUI ȘI A CELEI DE-A 25-A ANIVERSĂRI A REPUBLICII

IN INTREAGA ȚARĂ

ATRĂGĂTOARE SERBĂRI DE MASĂ CU PRILEJUL FINALELOR „SĂPTĂMÎNII SPORTURILOR OLIMPICE"

„Săptămîna sporturilor olimpice", acțiune de anvergură organizată de C.N.E.F.S. și de C.O.R., avînd drept scop atragerea spre practicarea exercițiului fizic a unor noi mase de cetățeni și popularizarea în rîndurile tineretului a nobilelor idei și idealuri olimpice, își programează mîine finalele, după ce timp de peste trei luni a prilejuit interesante întreceri polisportive la care au participat zeci și zeci de mii de oameni, tineri și vîrstnici.

In toate județele, la nivelul municipiilor și al orașelor, vor avea loc, cu acest prilej, mari serbări sportive.

O DIMINEAȚĂ DE MARE ATRACȚIE ÎN PARCUL SPORTIV DINAMO

Finala bucureșteană a „Săptămînii sporturilor olimpice" este programată în parcul sportiv Dinamo. De la ora 8 la 13, celor prezenți le va fi rezervat un program de mare atracție, cu numeroase surprize.

Astfel, pe lîngă disputele care-i vor desemna pe învingătorii întrecerilor la atletism, fotbal, handbal, volei și înot, din cadrul competiției propriu-zise, se va desfășura tradiționalul meci de fotbal între selec-

(Continuare în pag. a 2-a)

ÎNTRE ACTIVITATEA PRODUCTIVĂ ȘI CEA SPORTIVĂ EXISTĂ O STRÎNSĂ CORELAȚIE

Interviu cu tov. GHEORGHE PALOȘ, membru al C.C. al P.C.R., prim-secretar al Comitetului județean Gorj al P.C.R.

— Tovarășe prim-secretar, avînd în vedere dezvoltarea multilaterală a tuturor județelor țării, implicit a județului Gorj, pe toate planurile — economic, social și cultural — ce loc ocupă în acest context mișcarea de educație fizică și sport în preocupările dumneavoastră ?

— Încheierea cincinalului anterior a însemnat pentru județul Gorj realizarea unui însemnat spor de producție. Dinamismul complexului proces al industrializării, conduce la modificări substanțiale în însăși structura economică a județului, modificări care s-au repercutat și asupra bunăstării cetățenilor, producînd, totodată, mutații și pe planul conștiinței și al vieții spirituale. În prezent, cele două evenimente de istorică importanță, Conferința Națională a partidului și aniversarea a 25 de ani de la proclamarea Republicii, au generat în rîndul salariaților o puternică emulație creatoare, întreaga activitate desfășurîndu-se în așa fel încît să îndeplinim înainte de termen prevederile cincinalului.

Este, deci, firesc ca în acest context mișcarea de educație fizică și sport să capete noi dimensiuni, să i se acorde importanța, pe deplin justificată, ce o are în procesul de pregătire multilaterală a fiecărui cetățean. În primul rînd, ne-am dat seama că sportul este un excelent stimulator al activității productive, ca mijloc de refacere a capacității de muncă, de întărire a sănătății. Și în această direcție încercăm, prin toate mijloacele propagandistice, să-l facem să devină eficient. Dar, în aceeași măsură în care dorim să satisfacem prin toate mijloacele nevoia de mișcare, de recreere a cetățenilor, vrem să ne afirmăm și pe plan național.

— Care au fost direcțiile spre care s-a îndreptat dezvoltarea sportului gorjan ?

— Ținînd seama că o bază materială corespunzătoare poate facilita dezvoltarea activității, indiferent de domeniu, ne-am îndreptat atenția spre sporirea avuției în acest sector. Dacă în 1968 erau 3 săli de gimnastică, în prezent sînt 12 ; dispunem acum de 6 popicării și 390 terenuri de fotbal, handbal și volei, cu mult mai multe decît în urmă cu patru ani, pentru a nu oferi spre comparație cifrele anului 1948, cînd aveam doar 50 de terenuri. Desigur, pentru realizarea lor s-au făcut însemnate investiții, au fost prestate un mare număr de ore de muncă patriotică.

Am considerat, de asemenea, că o bogată activitate sportivă de masă este capabilă să furnizeze sportului elemente de valoare. Numai anul trecut, spre exemplu, la cele 400 de acțiuni au participat peste 25 000 de tineri și vîrstnici. Județul Gorj se numără printre zonele care oferă și multiple posibilități turistice. Interesul pentru drumeție, pentru petrecerea timpului liber în cadrul naturii, este ilustrat de faptul că în 1971 au fost prezenți pe cărările județului 50 000 de tineri. Sîntem preocupați în mare măsură și de diversificarea ariei tematice. Vom lansa peste puțină vreme „Cupa pandurilor gorjeni" la atletism, ciclism, fotbal, lupte și volei.

O altă direcție spre care s-au dirijat preocupările noastre a fost

Interviu realizat de
Emanuel FANTÂNEANU

(Continuare în pag. a 2-a)

TURNEUL INTERNAȚIONAL DE LUPTE AL ROMÂNIEI

MULTE VICTORII ROMÂNEȘTI ÎN PRIMA ZI

Sala sporturilor Floreasca, amenajată sărbătorește, găzduiește începînd de ieri întrecerile celei de a XI-a ediții a **Turneului internațional de lupte** (greco-romane și libere) **al României,** competiție la care și-au dat întîlnire sportivi din 17 țări ale lumii. Pe trei saltele, concomitent, au apărut luptătorii de la categoria semimuscă (ambele stiluri), în rîndul cărora au fost și concurenții români **C. Alexandru, I. Gibu, I. Stoica** (la greco-romane) și **I. Vanghelici, I. Iatagan, Gh. Ștefan** (la libere). Dintre aceștia cea mai frumoasă comportare a avut-o juniorul **C. Alexandru,** de la Școala sportivă nr. 2 Constanța, care a evoluat dezinvolt în compania luptătorului maghiar **F. Sereș** (locul VI la C.M.), obținînd, în final, o frumoasă victorie prin tuș, după ce condusese la puncte cu 10—2. Sperăm că acest prim succes îl va stimula pentru meciurile următoare. **I. Gibu** a realizat o victorie muncită în compania suedezului **L. Svensson,** scorul final, la puncte, fiindu-i favorabil cu 7—5.

Ion Stoica, înlocuitorul lui Gheorghe Berceanu (reținut de examenul de bacalaureat) a avut un meci foarte disputat cu bulgarul **T. Tancov,** deși după cum începuse lupta (Stoica a reușit un frumos tur de brat, cu care a realizat un avantaj de două puncte, încă din primele secunde ale partidei) se părea că el va obține o victorie facilă. În cele din urmă, după o întrecere spectaculoasă, Stoica a cîștigat la puncte (14—9). Proaspătul campion de tineret, **Gh. Ștefan** (elevul lui V. Pătrașcu) a avut de susținut un meci dificil în compania polonezului **J. Zatobny,** un adversar foarte rapid și ofensiv. Luptînd cu multă atenție, Ștefan a trecut de momentele dificile și a contrat precis ducîndu-și adver-

Mihai TRANCA
Costin CHIRIAC

(Continuare în pag. a 4-a)

Festivitatea de deschidere a celei de a XI-a ediții a Turneului internațional de lupte al României.
Foto : Paul ROMOȘAN

În cinstea

CONFERINȚEI NAȚIONALE A PARTIDULUI ȘI A CELEI DE-A 25-A ANIVERSĂRI A REPUBLICII

ÎN JUDEȚUL CARAȘ-SEVERIN S-AU INAUGURAT OPT TABERE PENTRU PIONIERI ȘI ȘCOLARI

La Reșița, în prezența tovarășului **Trandafir Cocîrlă**, prim-secretar al Comitetului județean Caraș-Severin, al P.C.R., a tovarășului **Virgiliu Radulian**, președintele Consiliului Național al Organizației Pionierilor, ale altor oficialități din județ și municipiu, a fost inaugurat satul de vacanță de la Rîul Alb, în vecinătatea lacului de acumulare de la Secu.

Tabăra, înfăptuită prin grija organelor de partid și de stat din județ, cu sprijinul direct al întreprinderilor din Reșița și județul Caraș-Severin, face parte din marea acțiune întreprinsă în această vară pentru vacanța elevilor și pionierilor.

Alături de satul copiilor de la Secu vor mai funcționa în județul Caraș-Severin taberele de la **Poneasca, Valea Mirișului, Ceresnaie, Delinești, Maciova, Herculane** și **Jervan**.

Organizate în locuri minunate, bucurîndu-se de condiții excelente de cazare, hrană și încadrare, cele opt tabere — care situează Caraș-Severinul în fruntea județelor din țară, privind numărul acestor tabere — vor oferi pionierilor și școlarilor posibilitatea petrecereii unei minunate vacanțe.

Prof. C. MORȚUN

ÎNTRECERE VIU DISPUTATĂ A MICILOR RUGBYȘTI

În cinstea Conferinței Naționale a partidului și a celei de a XXV-a aniversări a Republicii, Comisia municipală de rugby, în colaborare cu Inspectoratul școlar al Capitalei a organizat între 15 și 21 iunie un interesant turneu de rugby, rezervat elevilor. Au participat echipele: Școala profesională Grivița roșie, Liceul industrial de transporturi, Liceul „Mihai Eminescu" și Liceul „Aurel Vlaicu". După partide deosebit de atractive, în finală s-au întîlnit formațiile Liceului „Aurel Vlaicu" și Liceului industrial de transporturi. În urma unui meci viu disputat au învins elevii Liceului „Aurel Vlaicu" cu 14—8 (6—0), care au intrat în posesia cupei.

Pavel PEANĂ, coresp.

BACĂU: CALITATEA PRODUCȚIEI — O PROBLEMĂ DE DEMNITATE

(Urmare din pag. 1)

cupat să traducă în fapte angajamentele sporite pe care și le-a asumat în întrecerea din cel de al doilea an al cincinalului: **6 000 000** LEI PRODUCȚIE GLOBALĂ SUPLIMENTARĂ. După cum ne spunea maistrul **Nicolae Hanganu**, instructorul secției de tir, **„Muncitorii, tehnicienii și inginerii din fabrică se află în fruntea acțiunilor întreprinse de unitățile economice ale județului, pentru a răspunde chemării lansate de secretarul general al partidului, tovarășul** NICOLAE CEAUȘESCU, „NICI O MAȘINĂ, NICI UN UTILAJ SUB RANDAMENTUL PLANIFICAT NICI UN MINUT NELUCRAT!" **Aplicînd această indicație, am înregistrat o serie de succese în domeniul creșterii calității sortimentelor de producție, ale optimizării procesului de fabricație și în ceea ce privește acțiunea de autoutilare cu instalații și piese de schimb. Pentru a antrena răspunderea și gîndirea creatoare a fiecărui salariat, în fabrica noastră s-a lansat** inițiativa „CALITATEA PRODUCȚIEI — O PROBLEMĂ DE DEMNITATE ȘI PATRIOTISM"

★

Deci, după cum se menționează și în Hotărîrea Conferinței extraordinare a organizației județene Bacău a Partidului Comunist Român: **„Transpunerea în viață a principiilor și hotărîrilor Conferinței Naționale și ale Congresului al X-lea a determinat și în județul nostru sporirea eficienței economice a activității unităților industriale, de construcție și din agricultură, creșterea nivelului de trai al oamenilor muncii".**

ÎN ÎNTREAGA ȚARĂ

(Urmare din pag. 1)

ționatele actorilor și ziariștilor sportivi (de la ora 9,30).

În echipa slujitorilor Thaliei vor apare: **Bimbo Mărculescu, Silviu Stănculescu, Temistocle Popa, Ciupi Rădulescu, Victor Vlase, Alexandru Pătrașcu, Valeriu Nițulescu, Horia Moculescu, Aurelian Andreescu, Sergiu Cioiu, Petre Geambașu, Cornel Fugaru, Ștefan Iordache.**

Mînuitorii condeiului sportiv vor fi reprezentați, printre alții, de: **Nicolae Soare, Ioan Chirilă, Gheorghe Nicolaescu, Romulus Balaban, Ion Bocioacă, Marian Ghiolduș, Paul Ioan, Mircea Ionescu, Theo Macarschi, Paul Romoșan, Dumitru Graur, Horia Alexandrescu, Radu Timofte, Cornel Catană** ș. a.

Jocul va fi condus, pentru eliminarea oricăror suspiciuni, de... o arbitră Emilia Duță!

FIECARE SPECTATOR — UN CONCURENT

Programul din parcul Dinamo prezintă o noutate: fiecare spectator poate deveni, la rîndul său, participant.

Este lansat concursul popular la următoarele probe:

● **Cite goluri marcați din 3 lovituri de la 11 metri** (vor apăra portari din echipe fruntașe ale campionatului municipal);

● **Cite goluri marcați din trei aruncări de la 7 metri** (handbal).

● **Puteți ridica o halteră de 25 kg.?**

● **Aruncați greutatea la 8 metri?**

● **Puteți nimeri o țintă cu o minge de oină?**

Fiecare participant cu norma îndeplinită va deveni purtător al Brevetului olimpic.

NUMEROASE DEMONSTRAȚII

Programul va fi completat cu numeroase demonstrații de lupte, judo, sărituri la plasă elastică, ciclism înot artistic și altele. Selecționata de handbal a Bucureștiului va întîlni o combinată Rapid — Dinamo, iar la volei se vor întrece, într-o partidă de tradiție, vechile rivale din finalele C.C.E., Rapid și Dinamo.

Așadar, în perspectivă, o dimineață de duminică deosebit de interesantă și de ispititoare pentru bucureștenii amatori de sport și de agrement.

Candidații olimpici au cuvîntul

ILEANA GYULAI (scrimă)

„Aș vrea, din primul moment, să precizez că — în această perioadă gîndurile mele nu se îndreptă numai spre München, ci și spre... Dealul Spirii, spre sălile și terenurile Institutului de educație fizică și sport, a cărui studentă (la fără frecvență) sînt. Întrucît nu voi lua parte la „Turneul Prietenia" ce se va desfășura în primele zile ale lunii viitoare la Katowice, mi-am propus să mă prezint la cîteva examene, pentru ca să-mi ușurez misiunea la sesiunea din toamnă, după Olimpiadă.

Bineînțeles, în paralel, continui pregătirea pentru Jocurile Olimpice, la care îmi doresc, nespus de mult, să mă prezint în cea mai bună formă. Aceeași dorință le însuflețește, de altfel, și pe celelalte colege din lot, ceea ce este un indiciu că vrem să formăm o echipă foarte omogenă, capabilă să urce cît mai sus în ierarhia valorilor mondiale. Dar dacă echipei îi dăruim atîtea nădejdi, trebuie să știți că nici în întrecerea individuală nu vom păși fără încredere în posibilitățile noastre. Știm că va fi o concurență acerbă pe planșele din Parcul de expoziții, din München. Știm că, în ultima vreme, pe lîngă floretistele sovietice și cele maghiare, s-au impus trăgătoarele franceze, că sportivele poloneze sînt în progres și că gazdele, floretistele vest-germane, pot prilejui surprize. Nu uităm, însă, că scrima românească și-a făurit un bun renume, pe care noi vrem să-l apărăm și să-l confirmăm fără a precupeți nici-un efort".

Născută la 12 iunie 1946 la Cluj. Funcționară și studentă (fără frecvență) la I.E.F.S. (anul IV). Înălțime — 1,65 m; greutate — 57 kg. A debutat la „Olimpia" Satu Mare, avîndu-l ca prim îndrumător pe antrenorul emerit Al. Csipler. Din anul 1963 face parte din clubul Steaua și din lotul național.

Fostă de două ori vice-campioană mondială de tineret (1964 și 1965), ea obține în continuare succese remarcabile în marile competiții: locul III — echipe la J.O. din 1968; locul I — echipe și II — individual la C.M. din 1969; locul II — echipe și V — individual la C.M. din 1970; locul I în „Cupa Europei" (echipe) în 1971 și 1972; locul I în „Trofeul Jeanty" (Paris) în 1971 și 1972. Este maestră emerită a sportului.

ÎNTRE ACTIVITATEA PRODUCTIVĂ ȘI CEA SPORTIVĂ EXISTĂ O STRÎNSĂ CORELAȚIE

(Urmare din pag. 1)

ridicarea pe o treaptă calitativ superioară a sportului școlar. În comparație cu anul 1948, cînd pe teritoriul județului activau 2 profesori de educație fizică, și chiar cu 1968, cînd erau doar 38, în acest an sînt aproape 70. Alături de ei, mai sînt 362 de antrenori și instructori, un însemnat număr lucrînd cu copiii și juniorii. Acest fapt ne-a permis să înființăm 107 centre de inițiere pentru cei mai tineri sportivi gorjeni. Voi adăuga, în plus, că în toate internatele se practică acum gimnastica zilnică, că aproape toți elevii sînt angrenați într-o activitate sportivă continuă.

În 1970 am avut o populație școlară de 52 336 de elevi, iar în 1975 vor fi peste 64.000. Se impune, deci, ca să creăm toate condițiile pentru o dezvoltare fizică armonioasă celor ce ne vor urma.

— Considerați că sportul, mișcarea fizică în general, poate contribui la modelarea sau chiar la formarea unor trăsături de caracter?

— Afirmînd că educația fizică și sportul, ca parte integrantă a educației comuniste, poate influența mult în bine caracterul omului, nu spun o noutate. Este un adevăr indubitabil. Sportul are legi aspre, cărora dacă nu te supui înseamnă că refuzi să te integrezi vieții. Indiferent de locul unde te afli, societatea îți cere să dai dovadă de corectitudine, cinste, loialitate, modestie, dîrzenie, curaj și perseverență. Or, sportul solicită celui care-l practică tocmai respectarea acestor norme de bază, fără de care este greu să te faci remarcat, chiar dacă natura te-a înzestrat cu suficient talent.

De altfel, aș mai spune că între sport și activitatea direct productivă există o strînsă corelație. Mișcarea fizică contribuie la formarea unor trăsături absolut indispensabile în activitatea profesională (îndemînare, atenție distributivă, viteză de reacție, rezistență la efort), în timp ce legătura strînsă cu producția oferă posibilitatea sportivului să-și formeze o concepție adecvată despre muncă, despre rolul omului în societate, despre abnegație și dăruire.

— Credeți, însă, că numai prin simpla practicare a unei discipline sportive se poate realiza integral scopul educativ al acestei activități?

— Ca în orice sector de activitate, se pot întîlni și în sport unele manifestări negative, ceea ce înseamnă că nu în toate cazurile se fac remarcate numai efecte pozitive. De aceea, noi desfășurăm și o amplă muncă educativă, prin organizarea de simpozioane, întîlniri cu activiști de partid și de stat, gale de filme sportive etc. Aceasta în ceea ce privește educația sportivilor, însă o importanță deosebită acordăm și propagandei pentru sport. Spre exemplu, de curînd, s-a desfășurat „Săptămîna filmului sportiv" în localitățile Tg. Jiu, Novaci, Tg. Cărbunești, Motru și altele. De asemenea, la Tg. Jiu, Tismana, Rovinari, Bumbești-Jiu, Novaci s-au ținut simpozioanele „Importanța sporturilor tehnico-aplicative", „Turismul de masă și turismul competițional", ca să ofer doar două exemple.

Prin toate acțiunile cu temă educativă pe care le organizăm încercăm să răspundem sarcinilor reieșite din Plenara din 3—5 noiembrie 1971, sarcini de înaltă răspundere politică și social-cetățenească.

— Care sînt perspectivele dezvoltării sportului în județul Gorj în actualul cincinal?

— Voi răspunde la întrebarea dumneavoastră menționînd mai întîi că județului Gorj i s-au alocat 13,2 miliarde lei în cincinal, că în 1975 valoarea desfacerii mărfurilor va înregistra o creștere de 45,4 la sută față de 1970, iar producția globală agricolă va crește cu 34 la sută. Desigur, această dezvoltare se va repercuta favorabil și asupra mișcării sportive. Spre exemplu, la „zestrea" materială vom adăuga în 1973 o sală de sport cu 1 000 de locuri.

Dorința noastră este de a ajunge cît mai devreme cu putință la nivelul unor județe cu tradiție sportivă. Pentru aceasta am elaborat un plan — deja aprobat de Biroul Comitetului județean de partid — privind dezvoltarea educației fizice și sportului în Gorj. Dintre obiectivele fundamentale ale planului menționez: îmbunătățirea activității sportive de masă, ridicarea nivelului performanțelor, sporirea bazei materiale, intensificarea muncii de propagandă, care va fi orientată spre atragerea maselor în practicarea sportului.

DUPĂ TURNEUL DE LA BUDAPESTA

ATACUL — ETERNA POVESTE!

declară antrenorul federal C. MĂRCULESCU

Echipa națională de polo a României, care se pregătește intens pentru turneul olimpic a trecut cu un calificativ mulțumitor — cel puțin aceasta este părerea antrenorului federal, prof. **Cornel Mărculescu** — cel mai dificil test din această perioadă. La Budapesta, poloiștii noștri au întîlnit 5 formații, din primele 7 clasate la ultima ediție a J.O., realizînd o victorie, două rezultate egale și două înfrîngeri, care au clasat-o în final pe locul III, după Ungaria, Iugoslavia și înaintea Olandei, S.U.A. și R. F. a Germaniei.

„Am susținut 5 meciuri dificile în tot atîtea zile, deci un program ceva mai greu decît va fi cel de la J.O. — spunea prof. C. Mărculescu, avînd astfel o excelentă posibilitate de verificare a actualului potențial. Rezultatele, destul de contradictorii, nu spun totuși prea mare lucru la această oră; nici înfrîngerea cu 2—5 în fața Ungariei și nici succesul cu 6—1 în fața S.U.A. (cel mai mare scor pe care l-am înregistrat vreodată cu această echipă). Antrenorii însă au tras o serie de concluzii care le vor folosi cu siguranță în etapa următoare de pregătire".

— Cum apreciați în ansamblu evoluția „7"-lui reprezentativ la acest turneu?

— În general, jucătorii mi s-au părut puțin obosiți, ca urmare a antrenamentelor foarte tari din ultima vreme. Ei au acționat totuși mai bine în situațiile de superioritate sau inferioritate numerică, decît în competițiile precedente. Atacul continuă însă să fie deficitar — nu știm aproape de loc să ne descurcăm în fața unei apărări în zonă — iar schimbul de oameni în apărare se face defectuos. Ca urmare, rareori înscriem goluri din acțiuni clasice sau din contraatacuri, în fața formațiilor redutabile și primim cu multă ușurință puncte evitabile.

— Ce impresie v-au lăsat celelalte echipe?

— Fără îndoială, Ungaria rămîne marea favorită a turneului olimpic. Are jucători excelent pregătiți tehnic și tactic, iar jocul ei la centru, unde Szivos (2,02 m) face ce vrea, este greu de contracarat. Poloiștii iugoslavi, după turneul din S.U.A. (3—9, 10—7, 5—3 și 6—6 cu prima selecționată) mi s-au părut puțin obosiți. Sînt convins însă că echipa lui Jankovici și Sandici se va pune la punct pînă în august și va juca un rol important la Olimpiadă. În mare progres — reprezentativa R. F. a Germaniei. Sportivii înoată rapid și au surprins cu apărarea lor în zonă. Olandezii și nord-americanii au evoluat la valoarea afirmată anul trecut și, într-o zi bună, ei pot cîștiga orice partidă în fața așilor.

— Cum ați notat evoluția jucătorilor noștri?

— Huber a apărat bine, dar nu a mai făcut nimic deosebit. Mihăilescu, bun luptător în apărare, util, dar cu prea puțină personalitate în atac. Zamfirescu, Popescu și Culineac au avut evoluții neconcludente, ultimul chiar cu multe greșeli în apărare. În schimb, Novac se află în crescendo, trăgînd realmente după el întreaga echipă în cîteva meciuri. Claudiu Rusu, atît cît a jucat, a dovedit incisivitate în atac. Viorel Rus și Lazăr au marcat o ușoară revenire în formă, dovedind că sînt utili echipei. Nastasiu a jucat fără convingere și lipsit de personalitate, iar Scurei nu a fost folosit.

— Care va fi următoarea verificare?

— Turneul internațional de la Landshut și München, programat pentru începutul lunii iulie. Adversari? Echipele cu care ne-am întîlnit la Budapesta, cărora li se vor mai adăuga Spania și Australia.

Adrian VASILIU

RÎNDURI DIN SCRISORILE DV...

● „Doresc foarte mult să-mi trimiteți autografele jucătorilor Răducanu, Dumitrache, Lucescu și Dinu. Sînt un iubitor al fotbalului și cred că n-o să mă refuzați" (GHIȚĂ FRĂNGUȚĂ, oraș Tg. Bujor, jud. Galați). **Vă rugăm să credeți că ne-ar fi imposibil să satisfacem asemenea cereri (cum am mai primit de altfel și de la mulți alți cititori). Vă gîndiți numai cîți iubitori ai fotbalului sînt în țară? Sau cîți ne solicită autografe de la Năstase și Țiriac?**

● „Vreau să fac o propunere pe care dv. s-o popularizați și poate astfel va prinde viață: finala Cupei României la fotbal să se desfășoare în orașul care va cîștiga „Trofeul Petschovschi" pentru sportivitate. Ar fi poate singura răsplată, meritată, pentru spectatorii sportivi" (AVRAM IOAN CHIZA str. Grigore Preoteasa 7, Craiova). **Nu este rea propunerea dv. În ce ne privește, v-am îndeplinit dorința.**

● „O dată cu terminarea campionatului județean de fotbal unii jucători ai clubului nostru au sustras ștampila asociației sportive și cu ea și-au „ticluit" dezlegări. Vă facem cunoscut că ștampila triunghiulară a asociației noastre este anulată și că nici un jucător „dezlegat" n-are drept de joc la altă asociație sau club" (A.S. „PROGRESUL", com. Goicea Mică, jud. Dolj). **Mare-i grădina... fotbalului!**

● „Cu chitanța nr. 503583 am plătit abonamentul la ziarul „Sportul" pe lunile iunie și iulie la ghișeul de abonamente de la Oficiul central PTTR din orașul Drobeta Tr. Severin. Totuși, ajuns la jumătatea lunii iunie, constat că cei de la poștă nici nu se gîndesc să-mi trimită vreun ziar. Ce părere aveți?" (GHEORGHE IORDACHE, com.

Prunișor, sat Mijarca, jud. Mehedinți). **Ce părere să avem? Proastă. Interesant este să aflăm ce părere au cei de la Oficiul PTTR amintit, singurii în măsură să rezolve necazul dv.**

● „Neagu este un om de gol și asta nu trebuie să se uite... Naționala ar trebui să joace mai multe meciuri și mai ales cu Ungaria... Succes jucătorilor de la Rapid..." (IOAN CREȚU, mecanic de locomotivă, jud. Bihor). **Părerile dv. — amintite aici cît și altele din scrisoare — le împărtășim și noi. Regretăm că Rapid vă face însă în continuare dv. cît și altor „feferiști din Bihor" necazuri. Scriem aceste rînduri exact în seara cînd în etapa de campionat s-a înregistrat rezultatul Rapid — Steagul roșu 1—5!**

● „Urgent, pun la dispoziție celor ce doresc o colecție a ziarului Sportul din 1955 și pînă astăzi și, de asemenea, colecția „la zi", a revistei „Fotbal" (C. FLORESCU șos Pantelimon 288, București III). **Numai să găsiți — urgent — amatori.**

Modesto FERRARINI

START ÎN VACANȚA STUDENȚEASCĂ

Peste cîteva zile studențimea întregii țări va intra în vacanță. Acum, cînd se dă ultima bătălie pentru absolvirea cu succes a acestei fierbinți sesiuni de examene, cei care se ocupă cu organizarea în bune condițiuni a vacanței de vară a studenților pun la punct ultimele amănunte de organizare. Investigînd la mai mulți factori, reporterul s-a convins personal cît de... mică va fi vacanța mare, prin prisma multiplelor și variatelor posibilități de a petrece în mod util și plăcut perioada de odihnă și refacere, după un an rodnic de muncă. Viitorul inginer sau medic, constructor sau cercetător, profesor ori agronom, fiecare se gîndește ca în zilele următoare, cînd se va da startul... vacanței să-și asigure o cît mai laborioasă și utilă planificare a timpului pe următoarele 2 luni.

De la Ministerul Educației și Învățămîntului, de la rectorate și asociațiile studențești, precum și de la Biroul de Turism pentru Tineret am aflat multe noutăți și lucruri interesante despre viitoarea „etapă" a universitarilor.

Programul complex menit să asigure atît odihna și recrearea, cît și variate posibilități de lărgire a orizontului de cunoștințe, contactul viu cu realitățile societății noastre socialiste, cunoașterea frumuseților și bogățiilor patriei, a tradițiilor și valorilor spirituale ale poporului, a gloriosului trecut de luptă al clasei muncitoare, a Partidului Comunist Român, constituie una din principalele caracteristici ale turismului de tineret.

Plecînd de la această premisă, B.T.T. oferă în acest an tuturor tinerilor următoarele tipuri de excursii: I. **TEMATICE**, cu următoarele capitole: **itinerare pe urmele evenimentelor istorice și a unor personalități din domeniul istoriei și literaturii române; popasuri pe meleagurile țării; excursii pentru orientarea profesională a elevilor. II. MONTANE. III. NAUTICE. IV. TABERE. V. EXCURSII LA SFÎRȘIT DE SĂPTĂMÎNĂ. VI EXCURSII PESTE HOTARE.**

Deci o mare varietate de acțiuni la care toți tinerii au posibilitatea să adere în funcție de preferințe. Pentru studenți și studente această diferențiere va face ca alegerea să fie dificilă, dar oricum, în orice parte, la munte sau la mare, fiecare clipă petrecută într-o ambianță plăcută va fi binevenită.

În această vară o mare atracție o constituie pentru studenți și studente Delta Dunării. Frumuseților naturale ale locurilor li se adaugă serviciile net superioare asigurate de B.T.T. Timpul petrecut în ambianța de neuitat la gurile de vărsare a bătrînului Danubiu va fi cu greu uitat. La dispoziția turiștilor vor sta pontoane-dormitor, șalupe, bărci remorcate sau bărci cu rame, care vor purta pe canalele Deltei, la punctele turistice, pînă la Marea Neagră pe cei dornici de itinerarii inedite.

Deci, vacanța mare pentru studenți și studente poate începe, dar așa cum spuneam la început... ce mică va fi vacanța mare.

Paul IOVAN

A FOST CONSTITUIT „TENIS CLUB BUCUREȘTI"

În baza unei hotărîri a Biroului C.N.E.F.S. pentru înființarea unui club de tenis în Capitală, ieri, la sediul C.M.E.F.S. București, a avut loc constituirea „Tenis Clubului București". În prezența reprezentanților C.N.E.F.S., ai C.M.E.F.S. București și ai Federației române de tenis, a unui mare număr de sportivi, antrenori și iubitori ai sportului alb din Capitală, s-a desfășurat o adunare generală care a ales Consiliul „Tenis Clubului București", alcătuit din 19 membri, și biroul acestui organism, compus din 9 membri. Ca președinte de onoare a fost ales arh. **Traian Stănescu**, iar ca președinte activ tov. **Ilie Turcu**. Totodată, a fost aprobat și proiectul regulamentului de organizare și funcționare a noului club.

Înființarea „Tenis Clubului București" răspunde unui deziderat al numeroșilor amatori de tenis din Capitală, în scopul dezvoltării activității de performanță și practicării de către oamenii muncii a tenisului ca mijloc de agrement și întărire a sănătății.

caiac-canoe

ROMÂNIA — UNGARIA LA JUNIORI

Ieri după-amiază, pe lacul Snagov, s-a dat startul în prima manșă a întîlnirii de caiac-canoe dintre juniorii maghiari și români. Concursul continuă azi, de la ora 17, cu disputarea ultimelor finale.

AUTOMOBILISM

PATRU ECHIPAJE ROMÂNEȘTI ÎN RALIUL „NISIPURILE DE AUR"

De la începutul săptămînii, patru echipaje românești străbat drumurile Bulgariei efectuînd recunoașterea pretențiosului traseu al raliului „Nisipurile de aur", competiție tradițională organizată de Automobil Clubul Bulgariei.

Cele patru echipaje nu alcătuiesc — așa cum am fi dorit — o reprezentativă, **mașinile A.C.R. rămînînd și de data aceasta în garaj pentru a fi menajate.** Totuși cîțiva din piloții noștri buni vor fi prezenți la start: **Eugen Ionescu Cristea** formează de data aceasta echipaj cu **Matei Simionescu** (pe un B.M.W. 1800) iar **Horst Graef** cu **N. Kurtof** (B.M.W. 2002 TI). Celelalte două echipaje au rămas și în alcătuirea obișnuită și cu mașinile cu care au participat la ultimele competiții: **Ion Răuță** — **Florin Morase** (Renault 12 Gordini) și **Cornel Căpriță** — **Dorin Motoc** (Fiat 850 coupé). Sarcina automobiliștilor noștri nu este ușoară, cunoscută fiind duritatea traseului care măsoară **2050 km împărțiți în două etape: Nisipurile de aur — Sofia 1305 km și Sofia — Nisipurile de aur 745 km.** Raliul a început ieri după-amiază în cunoscuta stațiune a litoralului bulgar Zlatni Piasaci (Nisipurile de aur) cu un circuit de viteză (5 ture a 17 km). iar de-a lungul celor 2050 km se vor mai efectua **15 probe speciale pe distanțe care variază între 6 și 40 km.** Cursa se va încheia mîine, tot la Zlatni Piasaci cu o probă de îndemînare care nu va conta în clasament decît în cazul că va fi nevoie de o departajare, ceea ce este foarte puțin probabil.

haltere

La meciul de azi, Steaua — Legia Varșovia

PARTICIPĂ ȘI CÎȚIVA COMPONENȚI AI LOTULUI OLIMPIC

Astăzi după-amiază, în sala de haltere a clubului Steaua, cu începere de la ora 17,30, se va desfășura o interesantă reuniune între echipele campioane ale României și Poloniei. Este vorba de întîlnirea dintre echipele **Steaua** și **Legia Varșovia**. Oaspeții vor fi prezenți cu o echipă puternică în rîndul căreia se numără proaspătul **campion al Europei la categoria** muscă, **Zbigniew Smalcerz** și fostul campion european, **Norbert Ozimek**, care va concura, probabil, la categoria semigrea.

Din punctul nostru de vedere acest meci prezintă un interes deosebit, deoarece în cadrul echipei Steaua vor evolua olimpicii **Victor Rusu** și **Fiți Balaș**. Pentru acești doi sportivi, concursul de astăzi constituie o importantă etapă de verificare înaintea Jocurilor Olimpice de la München. În afară de ei vor mai participa și doi componenți ai lotului republican, campionii naționali **Dumitru Constantin** și **Vasile Deak**, care alături de ceilalți participanți vor încerca doborîrea unor recorduri naționale.

Sperăm într-o reușită deplină a întrecerilor, așa cum sîntem obișnuiți la concursurile de haltere pe care le organizează clubul militar.

puncte de vedere

SUFICIENTE PREMISE PENTRU AFIRMAREA VIITOARE A CĂLĂRIEI, DAR MAI SÎNT NECESARE MULTE RETUȘURI

Ne aflăm la jumătatea acestui an, timp în care călăreții români — și mă refer la specialiștii în obstacole — au participat la o serie de concursuri internaționale la Bratislava, Sofia, Novi Sad, Kiskunhálás, Varșovia și Olsztyn, întreceri care au oferit suficiente posibilități de apreciere a nivelului sportivilor noștri. Desigur, în primul rînd, s-a căutat să se vadă în ce măsură ar exista condiții de a se număra printre „olimpici". O analiză atentă, însă, a scos în relief faptul că, cel puțin pentru această perioadă, nu am atins în sportul călare un nivel satisfăcător pentru a îndreptăți participarea la München.

Privită prin prisma rezultatelor obținute — numeroase locuri întîi (mai puțin în concursul de la Varșovia, datorită unui accident neprevăzut, pentru că, în cele din urmă, și la Olsztyn am ocupat primul loc în ultima probă prin D. Velea cu Viteaz) — comportarea călăreților români poate fi apreciată ca satisfăcătoare, dar să nu uităm că, excepție făcînd întrecerile de la Varșovia și Olsztyn **toate au avut un grad de dificultate mediu.** Totuși, se poate afirma că dispunem de un material cabalin tînăr, de perspectivă, care trebuie rodat în concursuri puternice pentru a putea atinge un nivel corespunzător. Aș nota dintre caii cei mai buni de care dispunem în prezent pe: Viorica, Viteaz, Sonor, Pikup, Spumos, Goya, dar mai există și alții: Spirt, Sondor — la Dinamo, Sena, Baiazid — la C.S.M. Sibiu, Albinița, Huși, Coniac — la Steaua, cai care pot, în viitor, să asigure formarea unei echipe. Vreau, de asemenea, să precizez că, după opinia mea, caii Jul și Zefir, utilizați în prezent, sînt necorespunzători pentru concursuri internaționale de valoare, impunîndu-se înlocuirea lor. Trebuie să mai remarc, în același timp, că în condițiile unui teren greu, desfundat, — și întrecerea de la Olsztyn a scos și mai mult în evidență acest fapt — caii cu un gabarit mare au cîștigat ușor în fața celor mici, cum este și cazul cailor noștri.

Dar, în sportul călare, între cal și călăreț există o strînsă legătură, valoarea unuia condiționînd-o și pe a celuilalt. Datorită modului cum a evoluat pînă în prezent, **Dumitru Velea** s-a ridicat, prin calitățile manifestate, la nivelul unor reputați călăreți (și nu este numai opinia mea, ci și a numeroșilor specialiști care l-au urmărit la concursurile amintite). El are o bună stare psihică de concurs, ceea ce îi permite să abordeze fără emoții exagerate chiar și cele mai dificile parcursuri. Este de dorit ca și în viitor să lucreze la fel de conștiincios și să pună un accent deosebit pe dresaj, elementul principal în acest sport. **Aurel Stoica** este același component de bază al lotului republican, dar dacă vrea să progreseze, trebuie neapărat să-și schimbe poziția călare, deoarece cea actuală (mult prea înainte) îl dezavantajează, dezechilibrînd calul, mai ales pe obstacolele mari. **Cornel Ilin** a arătat că este un bun călăreț, dar care nu posedă un cal valoros. De aceea ar trebui să-și îndrepte mai mult atenția spre materialul tînăr de care dispune (Huși, Coniac). **Ion Popa** nu are rutina unor concursuri puternice, iar **Silvestru Enache** nu a corespuns, calitățile lui neîndreptățindu-l, cel puțin deocamdată, să aspire la un loc în lotul național. Caii pe care îi avem pot face față unor parcursuri cu obstacole de 1.50 m sau 1,60 m, însă se cere ca sportivii să-și perfecționeze tehnica, în așa fel încît ei să nu diminueze, prin erori, valoarea materialului cabalin.

GHEORGHE ANTOHI
antrenor

fotbal

DIFERENȚA DE JOC, REZULTANTĂ A DIFERENȚEI DE PREGĂTIRE

opinii

A trecut, așadar, și acest joc cu Italia; au trecut și meciurile din „sferturile" campionatului european; s-a încheiat și această întrecere continentală a echipelor naționale. Desigur, ne-a afectat eliminarea României în fața unei reprezentative căreia nu i-a fost inferioară; ba, au fost voci care au spus că noi am fi reușit mai mult în Belgia decît echipa învingătoare în barajul de la Belgrad... Dar, în același timp, trebuie să spunem că **aceste ultime patru întîlniri au fost revelatoare: au reflectat, prin echipa reprezentativă, esența fotbalului românesc cu reușitele și lipsurile lui.** Într-adevăr, în aceste întîlniri naționala noastră a fost o oglindă perfectă, am putea spune, a întregului nostru soccer.

Dobrin l-a depășit încă o dată pe „gardianul" său, Rosato, și iată-l în duel cu Zoff. (Fază din meciul România — Italia, 3—3). Foto: Dragoș NEAGU

DESPRE „LOCURILE VIRANE" DIN FOTBALUL NOSTRU

...11"-le național a relevat direcțiile spre care se îndreaptă fotbalul nostru, dar și pe cele spre care **AR TREBUI** să se îndrepte. De pildă: ne-a bucurat predilecția spre tehnică, spre execuții măiestre, spre fineți aplaudate, rezultat al muncii duse în ultimii ani pentru cucerirea acestui domeniu căruia multă vreme i s-a întors spatele. Am notat cu plăcere creșterea generală de valoare (fără de care n-ar fi fost posibile nici prezența în Mexic și nici în primele opt echipe ale continentului), existența unor jucători de mare randament, spre care se îndreaptă privirile admirative ale multor tehnicieni din lume.

Dar tot meciurile acestea din urmă și mai ales cel cu Italia, au demonstrat **cît de mari sînt încă locurile virane din fotbalul nostru**, locuri virane care trebuie acoperite cît mai repede dacă vrem să nu rămînem în urmă.

De pildă, sistemul cu patru fundași, după cum s-a mai subliniat și altă dată, a apărut în 1958, la campionatul mondial din Suedia, dar la noi și-a făcut apariția cîțiva ani mai tîrziu, după ce îl adoptase toată Europa. Între timp, în lumea fotbalului a apărut „măturătorul", „betonul", etc., etc. Acum se vorbește de „fotbalul total".

Noi, în schimb, de-abia acum ne-am perfecționat în sistemul cu patru fundași; în schimb, jocul cu libero este încă privit cu neîncredere. La noi se joacă un „libero în funcție de fază", nu „libero permanent". Or, fotbalul de azi — și chiar finala campionatului european sau Italia în jocul de la București — au demonstrat că, **azi, fotbalul fără libero nu mai este de conceput.** Dar nu mai este vorba de acel „măturător" de ieri, **de tipul Picchi**, ci s-a modernizat și acum a apărut stilul de **„libero á la Beckenbauer"**, adică un jucător cu calități fizice și tehnice deosebite, prezent pe tot terenul, chiar și în fața porții adverse. Or, la noi, un libero... curat joacă doar C.F.R. Cluj, deși — ultima ediție a campionatului european a probat-o — mai multe echipe folosesc în mod obligatoriu acest sistem.

„NE-A DERANJAT APĂRAREA OM LA OM A OASPEȚILOR!"

Jocul cu Italia a fost revelator și din alt punct de vedere: **încă o dată ne-am dat seama de munca pe care o depun în teren toți cei zece jucători de cîmp, neobosiți timp de 90 de minute:** marcaj om la om — ceea ce presupune presing —, dublaj atunci cînd e cazul, sprijinirea omului cu mingea, demarcaj, joc fără minge, etc., etc. Și toate astea, după un sezon de circa 80 de meciuri pentru fiecare dintre azzurrii prezenți simbăta trecută pe gazonul de la „23 August". În timp ce italienii atacau, de regulă, cu doi oameni, **Boninsegna (Anastasi) și Pratti**, apărătorii noștri erau cîte cinci pe linia de 16 m.! Niciodată nu i-am văzut pe apărătorii italieni (de cînd cu **Helenio Herrera**, peninsularii au căpătat o știință a defensivei în care nu-i întrece aproape nimeni) fugind în... **marche arrière** din fața atacanților noștri, adică tocmai ceea ce este caracteristic apărătorilor noștri! Dimpotrivă, în momentul cînd mingea se afla în posesia tricolorilor, marcajul lor om la om devenea mai strîns, iar omul cu balonul era, uneori, atacat de doi italieni. **Marcajul „om la om" este în soccerul de azi ceva ce nu se mai discută, o realitate ce face parte integrantă din joc, o condiție firească a fotbalului anului 1972.** „Deranjul" vine de acolo că **în fotbalul nostru acest soi de marcaj nu e aplicat decît sporadic**, folosindu-se mai mult o apărare în zonă, care incumbă o mai... elastică responsabilitate a jucătorului, în timp ce marcajul om la om solicită din plin această responsabilitate.

Echipa României a fost pusă în dificultate de o echipă a Italiei al cărei joc este socotit azi ca învechit, ca fiind bazat pe principii depășite. Finala Ajax — Inter a demonstrat din plin acest adevăr. Se vorbește din ce în ce mai mult, azi, de „fotbalul total" de care am mai amintit la începutul acestor rînduri, iar noi nu-l jucăm bine — la nivel de club — încă pe cel „a la Inter"!

„SECRETUL"!

De ce oare acest decalaj între fotbalul nostru și cel la înalt nivel european? După părerea noastră, **răspunsul constă în diferența de MUNCĂ.** Pe de o parte — **munca antrenorului**, ceea ce se traduce prin a fi tot timpul la curent cu tot ce e nou, cu presa și cu ultimele apariții editoriale, mereu preocupat de îmbunătățirea jocului echipei sale; pe de alta — **munca fotbalistului.** Este o muncă ce durează în ziua de azi 24 de ore din 24, pentru că și perioadele lui de odihnă — recuperare sînt dirijate. Pregătirea tinde spre perfecțiune. Dacă ești un jucător care vrei să te respecți și vrei să fii respectat, trebuie să muncești. În al treilea rînd, este vorba de aportul ce trebuie să și-l aducă cei ce conduc clubul și secția, în sensul **ca să fie create toate condițiile pentru ca această muncă să fie roditoare.** Deci: muncă, muncă și iar muncă. Marii jucători nici nu mai discută despre acest subiect. Și **dacă reprezentativele R.F. a Germaniei și Uniunii Sovietice au ajuns în finala campionatului Europei, iar Ajax a cîștigat „Cupa campionilor europeni", totul se datorește muncii.** Cînd îi vezi la meciuri pe acești jucători, ai impresia că totul le reușește din talent. Dar ca antrenor, ca specialist, știi că **în fiecare mișcare a lor de pe teren se ascund ore și ore de muncă.** Într-un fel, la meci e ca la paradă: totul pare frumos și ușor, „alinierea" și „pașii" ies la perfecție dacă e vorba de o echipă bună. Dar la paradă nu se văd orele de repetiție ce au dus la acea aliniere fără de cusur... În fiecare mișcare reușită a jucătorilor se bănuiesc orele de antrenament **laolaltă cu cele de odihnă.** Toate astea nu se văd, iar publicul nu le intuiește de cele mai multe ori.

Iată, dar, **secretul marilor victorii: muncă, muncă, muncă.**

E necesar ca și fotbalul nostru, toate echipele, toți antrenorii, toți jucătorii să-și facă un proces de conștiință, să vadă, adică, dacă răspund și ei acestui deziderat, **dacă pot să-i răspundă.** Numai așa vom putea să ne menținem pe treapta pe care am ajuns, numai în acest fel vom putea urca mai sus.

Mircea TUDORAN

NOUA ECHIPĂ A FINLANDEI — TÎNĂRĂ, DORNICĂ DE AFIRMARE...

...ne spune ANGELO NICULESCU, prezent la meciul cu Albania, de la Helsinki

Au început jocurile în grupa noastră preliminară a C. M. — ediția vest-germană. La 20 septembrie a. c. vor intra în luptă și tricolorii, într-o partidă, la Helsinki, cu națională Finlandei, adversar pe care **Angelo Niculescu** l-a văzut evoluînd, miercuri, în compania Albaniei. Scorul final — o limită (1—0 în favoarea formației gazdă) — ne-a tentat să-l întrebăm, din capul locului, pe martorul ocular dacă apreciază ca just rezultatul...

— **Un egal ar fi reflectat mai fidel raportul de forțe în această partidă, în care cele două echipe și-au împărțit perioadele de dominare. Fotbaliștii albanezi au fost mai buni în repriza a doua, cînd și-au creat și cîteva ocazii de gol.**

— Cum s-a înscris unicul gol?

— **În urma unei greșeli a fundașului stîng, Ziu, care a fost ușor deposedat de balon într-o zonă centrală din fața porții lui Muehdini; Toivola a intrat în posesia mingii care, disputată de doi apărători albanezi, s-a înălțat de la sol; insistent, Toivola a urmărit, a fost cum se spune pe față, și a expediat balonul cu capul, în plasă, din apropiere...**

— Fiind primul nostru adversar în preliminarii, se pare că dv. ați studiat mai atent echipa Finlandei. Cum vi s-a părut ea, comparativ cu „Finlanda" anului trecut, la 4—0?

— **Deține, oricum, o mai bună formă sportivă în momentul de față, întrucît campionatul finlandez se află în plină desfășurare. Nemaivorbind și de faptul că antrenorul a introdus, recent, o serie de tinere elemente, din fosta echipă nemairămînînd decît cinci jucători: Suomalainen, Makynen, Renta, Heikkilla și Toivola.**

— Cu ce „11" au evoluat, deci, finlandezii?

— **Notați-l. În poartă — NEVANPERA; fundași — KOSONEN, RAJANTIE, MÄKKINEN, RANTA; la mijloc — HEIKKILA, SUOMALAINEN, LITMANEN; înaintași — TOIVOLA, SUHONEN, NUORANEN.**

— Deci un clasic 1—4—3—3. Cum se desfășoară în teren, în cele două situații fundamentale, de apărare și de atac?

— **În MOMENTELE DE ATAC ADVERS, se grupează destul de repede, blocînd căile de acces spre poarta lui Nevanpera. Heikkila și Litmanen, oameni de mijlocul terenului, se repliază cu oportunitate, înlesnind celor din apărarea imediată să efectueze un marcaj om la om, în zonă. În OFENSIVĂ trec, relativ repede, sărind, oarecum, peste momentul construcției și căutînd, cu mingi lungi, vîrfurile Toivola, Suhonen și Nuoranen. Există, totuși, o preocupare pentru o anumită coordonare a acțiunilor de atac, finlandezii folosindu-l ca om de legătură pe optarul Litmanen, un jucător lucid, cu o mare capacitate de efort, care acoperă o zonă mare.**

— În afară de Litmanen, pe cine ați mai remarcat în mod deosebit?

— **Pe cei trei din linia întîi, care față de restul coechipierilor au un grad mai ridicat de tehnicitate.**

— Ceilalți?

— **Se străduiesc să suplinească anumite carențe printr-o mare putere de luptă. În această categorie a „luptătorilor", a celor ce se angajează splendid la efort, îi includ pe noii introduși, cu toții jucători tineri, ambițioși, dornici de afirmare.**

— În concluzie, o misiune nu tocmai ușoară a tricolorilor noștri pentru „Helsinki", 20 septembrie...

— **Vom face totul ca ea să fie ușoară, încercînd să transpunem în practică un vechi proverb și anume acela care ne spune că „paza bună trece primejdia rea", a încheiat dialogul Angelo Niculescu.**

G. NICOLAESCU

dintre sute de rapoarte

O ETAPĂ FĂRĂ „PROBLEME"

Penultima etapă a campionatului diviziei A n-a trecut fără să lase urme în viața echipelor participante la această pasionantă întrecere. Pe de o parte, ea a avut darul de a lămuri, prin trei dintre rezultatele sale (cele din meciurile **F. C. Argeș — Crișul, Politehnica — U.T.A. și Steaua — Universitatea Cluj**) problema echipei campioană. Pe de altă parte, însă, ultimele jocuri nu numai că n-au pus capăt zbuciumului de la periferia clasamentului, dar au creat o situație și mai încordată, dînd motive de insomnie, pînă duminică, la nu mai puțin de cinci echipe! Și, totuși — fapt demn de semnalat — în focul luptei n-au fost uitate preceptele etice, partidele desfășurîndu-se în condiții bune, care au ușurat sarcina arbitrilor.

Din rapoartele observatorilor federali ne-au atras atenția, de aceea, alte aspecte decît cele obișnuite. Astfel, am reținut aprecierea pe care o face **Mircea Crețescu** asupra jocului aripii stîngi **a Universității Craiova, Marcu**, în meciul cu Jiul: **„L-am notat cu 9, pentru viteza, driblingul și șutul său puternic, greu de oprit".** De fapt, sînt calități care au fost observate mai de mult la acest jucător. Le va alătura lor, într-o zi apropiată, un plus de luciditate, de orientare în teren? Să sperăm că da, oferindu-i-se astfel motive de reflecție lui Angelo Niculescu atunci cînd va căuta — și o caută de atîta vreme — aripa stîngă ideală a echipei naționale. Aflăm, de la **Mircea Crețescu**, și un alt aspect al meciului de la Craiova: s-ar fi putut realiza, în această partidă, un scor și mai mare, dacă mingile nu l-ar fi căutat cu tot dinadinsul pe **Oblemenco**, pentru a-l ajuta să cîștige titlul de golgeter. Un singur gol îl mai desparte acum pe „tunarul" craiovean de baremul stabilit anul trecut de către F.R.F. Poate că va veni și acest gol, în ultima etapă, la Constanța. Poate că nu. Credem, însă, că, oricum, lui **Oblemenco** n-ar trebui să i se refuze distincția rezervată golgeterilor, luîndu-se în considerație și faptul că, fiind accidentat, el n-a luat parte la cîteva meciuri, ceea ce l-a pus în imposibilitate să-și apere șansele. Dar, să nu vindem pielea ursului din pădure. Poate că, în ultima etapă, vreunul din urmăritorii lui **Oblemenco**, în cursa golgeterilor, dă marea lovitură!

Din raportul unui alt observator, **Eugen Stepleanu**, aflăm lucruri bune despre publicul din Pitești. De altfel, acest oraș a încheiat acest campionat cu o a doua performanță valoroasă, după aceea a cîștigării titlului de campioană: **cucerirea Trofeului Petschovschi**, simbol al dragostei de club, dar, în același timp, și al sportivității, al respectului față de adversar, față de întrecerea sportivă.

O altă însemnare interesantă, de la Cluj: **C. Drăgușin** remarcă atitudinea antrenorului **C. Rădulescu** (C.F.R.), care l-a înlocuit pe **Gadjea**, portarul nr. 1 al formației și piesă de rezistență în echipă, atunci cînd acesta fusese avertizat de arbitrul **N. Petriceanu**, pentru proteste. Poate că aici (Poate? — Sigur!) în spiritul de disciplină, trebuie căutat secretul uimitorului marș al salvării pe care l-a efectuat această echipă, în retur.

Jack BERARIU

P.S. La Craiova, iar au fost aruncate petarde. Este adevărat, în semn de bucurie. Dar, satisfacțiile pot fi exprimate și într-un mod în care să nu fie turburați ceilalți spectatori și, odată cu ei, și jucătorii. Așteptăm, deci, măsurile clubului craiovean.

marginalii

S-A VĂZUT, ÎNCĂ ODATĂ, DE CE N-A FOST SELECȚIONAT RĂDUCANU

Cînd s-a anunțat că portarul Răducanu n-a fost selecționat în lotul reprezentativ pentru întîlnirea cu Italia, multă lume a considerat — în ciuda explicațiilor care au însoțit această eliminare — că hotărîrea a fost luată de federație ca urmare a... greșelii comise de Răducanu la golul al doilea din partida România—Ungaria de la Belgrad (greșeală care se... împarte și cu fundașul Hălmăgeanu, și cu alți apărători).

Chiar miercuri, la „23 August", în timpul partidei Rapid—St. roșu, am auzit „voci" care căutau să atribuie exclusiv comportării de la Belgrad scoaterea din lot a lui Răducanu. **Și asta în timp ce pe teren portarul giuleștenilor demonstra, prin obișnuitele sale „numere personale"** (ieșiri inoportune din poartă, preluarea mingii cu... pieptul sau cu capul cînd adversarul conducea cu 2—1 și 3—1) **și prin ciudatul său fel de a privi un meci, adevărata cauză a neselecționării sale.**

Ceea ce a „etalat" duminică Răducanu nu-i singular. Adeseori i s-au mai făcut reproșuri pentru neseriozitate și superficialitate, dar a fost tratat cu îngăduință, dată fiind valoarea sa ca fotbalist. El, însă, a înțeles greșit această îngăduință și și-a continuat liniștit „numerele". La meciul cu Crișul, numai șansa a ferit pe Rapid de a nu primi două goluri din cauza lui Răducanu, care — tot așa — a ieșit mult din careu și a pasat la... adversar, dar șuturile lui Schlopu nu și-au atins ținta. La Tg. Mureș, echipei Rapid i s-a marcat gol dintr-o asemenea ieșire (a marcat Mureșan), iar acum, miercuri, încă unul, tot dintr-o astfel de împrejurare, creată de incorigibilul Răducanu (care, în treacăt fie spus, a încasat în două partide 7 goluri, dar cu toate reproșurile care i se fac, Rapid îl menține titular, iar pe Rămureanu pe banca rezervelor). Antrenorul lotului, A. Niculescu, a stat de vorbă cu Răducanu de cîteva ori, sesizat de repetarea acestor semne de neseriozitate, dar în zadar, cum se vede.

Iată explicația sau cauza reală a neselecționării lui Răducanu pentru jocul cu Italia și, poate (dacă Răducanu nu va înțelege în sfîrșit că trebuie să devină serios) și pentru meciuri viitoare. De portari nu duce lipsă fotbalul nostru...

Petre GAȚU

DE LA AJAX, CRAIOVENII POT ÎNVĂȚA ALTE LUCRURI

Înaintea meciului cu Jiul, la Craiova ni s-a reproșat o notă... mai mică (n.n. nota 8), acordată suporterilor Universității, la „Trofeul Petschovschi", la meciul cu A.S.A. Tg. Mureș, care, ne spuneau gazdele, foarte afectate, a pricinuit Craiovei pierderea trofeului sportivității. Firește, am înțeles afectarea celor ce răspund de activitatea sportivă din capitala Băniei. Am făcut-o, însă, fără a ne da adeziunea și la... tăria afirmațiilor făcute la adresa cronicarului în cauză. Nu, nimeni nu are ceva cu publicul din Craiova și vom remarca întotdeauna, cu bucurie, faptul că la Craiova, la meciurile de Divizia A, asistă cel mai numeros public din provincie. Dar, revenind la sportivitate, trebuie să spunem că la meciul cu Jiul am fost martori la alte scene ce au dus în final doar la nota... 7! De ce? Pentru nejustificatele fluierături la adresa arbitrului; pentru mereu criticabilele petarde, adevărat pericol pentru unii dintre spectatorii aflați în apropierea acelor iresponsabili (acestă e adevăratul calificativ), care se joacă cu sănătatea lor și a altora; pentru năvălirea pe teren după fluierul final, scenă pe care unii, în mod pueril, au justificat-o: **„așa s-a întîmplat și la Rotterdam, și la Bruxelles".** Cu o asemenea debandadă nu putem fi de acord. De la echipele Ajax și reprezentativa R. F. a Germaniei avem altceva mai bun de învățat. Cît despre fanaticii suporteri ai acestor formații? Să nu-i imităm...

Constantin ALEXE

CARE VA FI A DOUA ECHIPĂ RETRDGRADATĂ?

(Urmare din pag. 1)

A.S.A. Tg. Mureș — POLITEHNICA Iași

ST. ROȘU Brașov — C.F.R. Cluj

FARUL Constanța — UNIVERSITATEA Craiova

Spre aceste jocuri se îndreaptă toate privirile, unele cu curiozitate firească, altele cu emoție la fel de firească sau cu teama unor rezultate invers proporționale cu valorile. Nu împărtășim această ultimă impresie, ci **sîntem convinși că fiecare din cele opt echipe își va apăra cu sportivitate șansele, mai ales cele care nu sînt angrenate în lupta pentru evitarea locului 15.**

Cine va evita, pînă la urmă, locul 15?

CLASAMENTUL LA ZI

1. F. C. ARGEȘ	29	18	3	8	48—35	39
2. U.T.A.	29	14	7	8	49—29	35
3. „U" Cluj	29	15	5	9	38—27	35
4. A.S.A.	29	13	7	9	32—29	33
5. Steagul r.	29	12	8	9	35—21	32
6. S. C. Bacău	29	14	4	11	41—39	32
7. Dinamo	29	12	7	10	44—33	31
8. „U" Cv.	29	13	5	11	41—33	31
9. Rapid	29	13	4	12	40—38	30
10. Steaua	29	10	8	11	34—26	28
11. C.F.R. Cluj	29	9	7	13	27—35	25
12. Farul	29	8	9	12	26—37	25
13. Jiul	29	9	7	13	24—38	25
14. Petrolul	29	9	7	13	23—38	25
15. Politehnica	29	6	12	11	29—39	24
16. Crișul	29	3	8	18	16—52	14

OBSERVATOR U.E.F.A. LA JOCURILE CAMPIONATULUI EUROPEAN UNIVERSITAR

Zilele trecute, U.E.F.A. a înștiințat printr-o telegramă federația noastră de fotbal că la întrecerile campionatului european universitar, care vor fi găzduite de România între 19—30 iulie 1972, a fost delegat ca observator oficial din partea acestui for dr. **V. JIRA**, din Cehoslovacia.

DATELE JOCURILOR DE TINERET ROMÂNIA-ALBANIA

Partidele dintre reprezentativele de tineret ale României și Albaniei, din cadrul preliminariilor Campionatului Europei ediția 1972—1974, se vor disputa **la 29 octombrie 1972 în Albania și la 6 mai 1973 în România.**

INTÎLNIRI INTERNAȚIONALE PENTRU F. C. ARGEȘ

F. C. Argeș, campioana țării, se află în tratative pentru perfectarea cîtorva jocuri internaționale în țară. Astfel, la 9 august urmează să joace la Pitești cu **Hapoel Beersheba** (Israel). Echipa oaspe va susține în țară încă 2—3 partide.

La 13 august, F. C. Argeș va primi vizita echipei **SC Karl Marx-Stadt** (R. D. Germană). De asemenea, tot în organizarea clubului piteștean, clubul **Hapoel Sfat** (Israel) din prima ligă, va întreprinde un turneu de 3 jocuri între 1 și 15 august.

PE MICUL ECRAN

MIINE: ora 14 — AUTOMOBILISM: „Marele premiu al Belgiei" — cursă de formula I pentru Campionatul mondial al piloților. Transmisiune de la Nivelles: ora 14.45: „CU 60 DE ZILE ÎNAINTEA JOCURILOR OLIMPICE PREGĂTIRI INTENSE LA MUNCHEN"; ora 17.45: FOTBAL: Steagul roșu—C.F.R. Cluj (Divizia A) transmisiune directă de la Brașov; ora 22.40: aspecte înregistrate din meciul Dinamo—F.C. Argeș (Divizia A).

MIERCURI, SEMIFINALELE „CUPEI ROMÂNIEI"

În urma acordului intervenit între cele două cluburi, semifinala „Cupei României" DINAMO BUCUREȘTI — JIUL PETROȘANI se va disputa la **Pitești**, în ziua de miercuri 28 iunie, de la **ora 17.30.** Cealaltă semifinală, RAPID BUCUREȘTI — METALUL BUCUREȘTI, se va desfășura în aceeași zi în Capitală, pe stadionul „23 August", de la **ora 20.**

„CUPA ZIARELOR"

În cadrul tradiționalei competiții de fotbal „Cupa ziarelor", s-au disputat alte cîteva meciuri. Iată rezultatele înregistrate: *Sportul — Editura Scinteia* 2—1, *România liberă — Elóre* 6—2, *Satul socialist — Scînteia tineretului* 6—1, *Sportul — România liberă* 5—1, *Neuer Weg — Satul socialist* 5—2.

În elasament conduce, neînvinsă, echipa ziarului *Sportul*, care a acumulat șase puncte din trei meciuri disputate pînă acum.

Unde mergem

SÎMBĂTĂ

BASCHET: **Sala de sport a Palatului pionierilor**, de la ora 8: finalele Festivalului pionieresc de minibaschet.

BOX: **Patinoarul „23 August"**, de la ora 19: campionatele naționale — finalele.

HALTERE: **Sala Steaua** (cal. Plevnei nr. 114), de la ora 17: Steaua—Legia Varșovia.

LUPTE: **Sala Floreasca**, de la orele 12—15 și 18—22: întreceri în cadrul celei de a XI-a ediții a Turneului internațional de lupte (greco-romane și libere) al României.

MOTO: **Stadionul Metalul**, de la ora 17: etapa a III-a a campionatului republican de dirt-track.

PATINAJ PE ROTILE: ora 9, **Aleea Circului** — faza pe municipiu a campionatului național.

DUMINICĂ

ATLETISM: **Stadionul Republicii**, de la ora 17.15: „triunghiularul" feminin România—Cehoslovacia—Olanda.

CAIAC—CANOE: **Lacul Herăstrău**, de la ora 7.40: „Cupa C.S.Ș." (juniori).

FOTBAL: **Stadionul „23 August"**, ora 20: Dinamo București—F.C. Argeș (divizia A);

Terenul Politehnica, ora 10: Sportul studențesc Buc.—Chimia Rm. Vîlcea (divizia B);

Terenul Progresul, ora 10: Progresul Buc.—Portul Constanța (divizia B).

LUPTE: **Sala Floreasca**, de la ora 10: întreceri în cadrul celei de a XI-a ediții a Turneului internațional de lupte (greco-romane și libere) al României.

MOTO: **Stadionul Metalul**, de la ora 10: etapa a IV-a a campionatului republican de dirt-track.

baschet

Ziua a doua a Festivalului de la Palatul Pionierilor

MINIBASCHETBALIȘTII AU OFERIT UN MARE SPECTACOL

S-a desfășurat ieri, pe terenurile din Parcul Palatului Pionierilor, ziua a doua a Festivalului pionieresc de minibaschet. Firește, ne-am reîntîlnit cu frumusețea și puritatea, atît de demne de toată admirația ale copilăriei, revărsate pe terenul de sport. Mingea ce părea uriașă în mîinile prichindeilor cu vîrsta de un deceniu, galeriile ce scandau în versuri încurajări frenetice, încleștarea și — uneori — dramatismul partidelor cît și adevăratele momente de virtuozitate ale unora dintre minijucători — toate acestea au făcut parte dintr-un adevărat spectacol sportiv care a rivalizat din plin cu confruntările „serioase" ale oamenilor mari. Acesta este și motivul pentru care, la rîndul nostru, trebuie să ne facem o datorie de onoare și să relatăm cîteva amănunte de la două dintre cele mai atractive meciuri. Partida fetelor din cadrul categoriei „prichindei" dintre echipele Șc. sp. Brașov (antrenoare O. Simon) și a Șc. sp. Gheorghieni (antrenoare R. Korondi) a fost, în mare majoritate a timpului, echilibrată, înregistrîndu-se la pauză scorul de 14—12 în favoarea micilor brașovence. După pauză, ele au reușit, printr-o orientare mai directă spre... coșul advers, să se distanțeze și să cîștige cu 31—24. Iată și marcatoarele: **Nichita—13, Simon—4, Ciceo — 11, Stancu — 1, Miron** — 2, pentru învingătoare respectiv **Matyaș—8, Z. Albert—2, Selyem—12, R. Albert** — 2. De-a dreptul dramatică pînă aproape de final a fost partida dintre copii I ai echipelor Șc. sp. nr. 2 București și Șc. gen. nr. 2 Roșiori. Intrînd foarte hotărîți pe teren, sportivii din Roșiori au reușit să se impună în prima repriză, printr-un joc mult mai variat, mai eficace și să conducă la pauză cu scorul de 17—11. Numai că replica bucureștenilor a fost de-a dreptul senzațională după scurgerea minutelor de odihnă, voința lor de a cîștiga — extremă și, după ce și-au egalat adversarii, au găsit resurse să se și distanțeze. Scor final: 32—25 în favoarea Șc. sp. nr. 2 București, care se califică astfel în turneul final al festivalului.

Radu TIMOFTE

Doi minibaschetbaliști luptă pentru minge. Simbol elocvent al dîrzeniei cu care au luptat pentru obținerea victoriei echipele Șc. sp. nr. 3, București și Șc. sp. Oradea. Foto: Paul ROMOȘAN

AERONAUTICĂ

CONCURS DE PLANORISM

Pe aeroportul Orel din U.R.S.S. s-a desfășurat, timp de aproape două săptămîni, un interesant concurs internațional de zbor fără motor la care au participat piloți sportivi din Polonia, R. D. Germană, Cehoslovacia, România, Ungaria, Bulgaria R. P. D. Coreeană, Cuba, U.R.S.S. Întrecerea a cuprins șapte probe și a fost cîștigată de sportivul sovietic Kuznețov (6364 p). Reprezentantul nostru ing. **Mircea Finescu** a ocupat — pe un planor Foka — locul opt.

De subliniat că, în proba de viteză pe un traseu triunghiular de trei sute kilometri, Mircea Finescu a stabilit un nou record al țării realizînd 77,943 km/h.

MOTO

DOUA INTERESANTE ETAPE ÎN CAMPIONATUL DE DIRT-TRACK

După o întrerupere de o lună, azi se reia campionatul de dirt-track, prin desfășurarea etapei a treia (restantă). Întrecerile vor avea loc pe pista stadionului Metalul București, începînd de la ora 17. În clasament conduce Ion Bobîlneanu (Voința Sibiu) cu 24 p, urmat de C. Voiculescu, Gh. Sora, I. Ioniță (toți de la Metalul Buc.) cu cîte 17 p.

ÎNCEPE CAMPIONATUL DE VITEZA

Duminică se inaugurează la Reșița campionatul republican de viteză pe anul 1972. La cele 6 clase din program s-au înscris aproape 150 de alergători. Corpul de oficiali va fi condus de arbitrul bucureștean **Mihai Ion.**

V-AȚI DEPUS BULETINELE PRONOSPORT?

În fiecare săptămînă, concursul Pronosport atribuie participanților premii de importantă valoare ca urmare a marilor surprize ce se înregistrează.

În ultima perioadă, o serie de participanți au obținut frumoase premii dintre care citîm pe: Cazacu Petcu din Ploiești pe un buletin jucat 10% = 91.189 lei; Andrei Florea din comuna Ulmeni județul Ilfov = 61.288 lei; Hăsmășian Valer din Timișoara = 54.456 lei ș.a.

Pentru a putea figura și dv. pe lista marilor premiați participanți la concursul Pronosport de mîine care cuprinde întreaga etapă a campionatului de categoria A din țara noastră și cinci întîlniri din campionatul diviziei B. Astăzi este ULTIMA ZI pentru depunerea buletinelor.

● Publicăm mai jos programul concursului Pronosport de duminică 2 iulie 1972, care cuprinde 13 meciuri din CUPA DE VARĂ: I: Unirea Iași — Danubiana Roman; II: Textila Botoșani — C.F.R. Pașcani; III: Cimentul Bicaz — Oituz Tg. Ocna; IV: Ceahlăul — Textila Buhuși; V: Autobuzul București — Tehnometal București; VI: Laromet București — T.M. București; VII: Fl. roșie București — Sirena București; VIII: Electrica Constanța — Marina Mangalia; IX: Dunărea Tulcea — Granitul Babadag; X: Oltul Rm. Vîlcea — Lotrul Brezoi; XI: Unirea Drăgășani — Chimia Rm. Vîlcea; XII: Minerul Lupeni — Corvinul; XIII: Victoria Călan — CFR Simeria.

NUMERELE EXTRASE LA TRAGEREA LOTO DIN 23 IUNIE 1972

FOND GENERAL DE PREMII: 901.350 lei din care 15.521 lei report

EXTRAGEREA I: 59 33 10 79 83 69 35 72 3

Fond de premii: 427.786 lei din care 15.521 lei report cat. 1

EXTRAGEREA a II-a: 78 43 14 29 23 44 54

Fond de premii: 473.564 lei.

Plata premiilor pentru această tragere se va face astfel: în Capitală începînd de simbătă 1 iulie pînă la 7 august 1972 inclusiv; în țară începînd aproximativ de marți 4 iulie pînă la 7 august 1972 inclusiv.

Rubrică redactată de LOTO-PRONOSPORT

sportul în lume

SCRISOARE DIN BERLIN

APROAPE 600 DE SPORTIVI DIN R.D. GERMANĂ VOR FI PREZENȚI LA J.O. DE VARĂ

Jochen Sachse (R.D.G.), posesorul celei mai bune performanțe mondiale a anului la aruncarea ciocanului — 74,62 m!

Alături de delegațiile U.R.S.S., S.U.A. și R.F. a Germaniei, care vor prezenta cele mai numeroase delegații la Jocurile Olimpice de la München, și numărul reprezentanților R.D. Germane se va ridica la o cifră impresionantă : aproape 600 ! Explicația stă în faptul că, exceptînd baschetul, sportivii acestei țări vor fi prezenți la toate celelalte 20 de discipline olimpice.

În multe ramuri sportive, R.D. Germană și-a cîștigat de mai mult timp un binecunoscut renume internațional. Este desigur interesant să trecem în revistă cîteva participări la care se vizează performanțe înalte și desigur, medalii olimpice. Într-adevăr, în unele probe de atletism, canotaj, caiac-canoe, gimnastică, natație, tir cu arcul, și ciclism ca și la fotbal, handbal și volei, sportivii din această țară pot avea un rol important.

În primul plan stă, desigur, handbalul, sport în care echipa R. D. Germane s-a afirmat de multă vreme. E drept, în turneul țărilor baltice, desfășurat recent, reprezentativa R.D. Germane a ocupat locul al treilea, după U.R.S.S. și R.F. a Germaniei, motiv care nu-l îngrijorează însă pe antrenorul Heinz Seiler. Acesta a declarat : *„A fost un test excelent, o primă luare de contact cu marile echipe care se vor întrece la München, mai puțin România și Iugoslavia. Cu mai mulți jucători de rezervă echipa noastră a evoluat destul de bine și dacă uriașul Axel Kaehlert* (2 m înălțime !) *și Karl-Heinz Rost vor fi apți de joc, la J.O. vom putea emite pretenții mai mari".*

Fotbalul din R.D. Germană speră din nou un loc pe podium... Cu ce șanse? Echipa acestei țări va fi prezentă cu prima garnitură, dar avînd adversari de prima mînă (U.R.S.S., Ungaria, R.F.G., Polonia, Brazilia) este greu de anticipat un succes cert. Misiune grea, care nu descurajează însă pe dîrzii echipieri ai R. D. Germane.

Voleiul se prezintă cu o carte de vizită care obligă. Campioana mondială (masculin) va avea din nou de înfruntat asaltul japonezilor, al reprezentativei U.R.S.S. și Bulgariei. Băieții din Leipzig, care alcătuiesc scheletul echipei naționale, năzuiesc spre o nouă afirmare.

În disciplinele individuale șansele sînt desigur mai mari.

De pildă, la greutate bărbați se poate viza chiar o medalie de aur (și poate încă una de bronz). Alți favoriți la atletism sînt *Dremehl* la triplusalt și *Junge* la înălțime. La femei, printre pretendente se numără proaspăta recordmană mondială la suliță, *Ruth Fuchs, Aneliese Erhard* la garduri, *Renate Stecher* pe 100 m și *Rita Schmidt* la înălțime. Firește, acestea sînt doar calcule. Pe parcurs pot apare încă alți performeri, ba chiar în ziua concursului, forma la ora aceea poate fi hotărîtoare.

La natație, un singur — dar mare — favorit : *Roland Matthes* pe 100 m. spate. Specialiștii afirmă că Matthes este cel mai sigur cîștigător al unei medalii de aur dintre toți participanții la J.O. Diferența care-l desparte de următorii săi adversari îl recomandă în mod cert la cucerirea primului loc.

La canotaj se preconizează calificarea majorității ambarcațiunilor din R. D. Germană în finală, iar echipajul de 4+1, antrenat de *R. Eckstein*, nu poate pierde medalia de aur. Gimnastica feminină va fi și ea în centrul atenției. Cucerirea locului I pe echipe și a cîtorva medalii pe aparate nu va constitui nici o surpriză.

WERNER KRAUSE

SPASSKI: „DACĂ MI-AȘ FI ALES SINGUR ADVERSARUL, EL S-AR FI NUMIT... BOBBY FISCHER !"

— Declarațiile campionului mondial de șah înaintea plecării sale spre Reykjavik —

Înaintea plecării sale la Reykjavik, unde urmează a disputa meciul pentru campionatul lumii cu șalengerul său, americanul Robert J. Fischer, actualul campion mondial la șah Boris Spasski a răspuns întrebărilor ziariștilor la o conferință de presă, ținută cu această ocazie. Iată o secvență a acestui dialog, așa cum a fost transmisă de agenția TASS.

— Pe cine ați fi ales ca pretendent la titlul de campion mondial, în cazul cînd ați fi avut această posibilitate ?

— Neapărat pe Fischer — spune Spasski... Ca șahist, am despre el cea mai bună părere. Despre apropiatul meci pot vorbi ca despre adevărata sărbătoare a șahului, deși firește nu pot spune cum va decurge el.

— Rezultatele meciurilor lui Fischer cu ceilalți pretendenți nu au precedent în istoria șahului. Cum le apreciați dv. ?

— Fischer a fost mai puternic decît adversarii săi, atît pot să spun.

— Acordați importanță pregătirii fizice ?

— Nu mai puțină decît aceleia de specialitate. În ultima vreme joc foarte mult tenis. Nu joc prea bine, dar sînt stăruitor...

— Pregătindu-vă pentru meciul cu Fischer, ați acordat atenție părților sale slabe sau celor puternice ?

— Nu voi răspunde la această întrebare, pe baza dreptului la secretul profesional !

— Fischer poartă permanent cu sine o culegere a celor mai bune partide jucate de dv. Aveți de asemenea o culegere a partidelor lui Fischer ? (Întrebarea aparține unui ziarist american).

— Da, desigur, posed o astfel de colecție.

— Povestiți-ne despre pregătirea specială pe care o îndepliniți în vederea meciului cu Fischer...

— După meci vă voi da amănunte, a răspuns zîmbind campionul mondial.

— Ce părere aveți despre declarațiile lui Fischer că el este învingătorul sigur al întîlnirii de la Reykjavik ?

— Fischer are dreptul să spună ce vrea.

— Fischer a declarat în nenumărate rînduri că șahiștii sovietici se străduiesc să-i pricinuiască neplăceri. E adevărat sau nu ? — au întrebat ziariștii americani.

Iată-l pe campionul mondial de șah, marele maestru sovietic Boris Spasski, coborînd din avion pe aeroportul din Reykjavik, orașul gazdă al mult așteptatului meci pentru coroana șahistă.

Telefoto : A.P. — Agerpres

— O asemenea părere nu este confirmată de fapte. Declarațiile lui Fischer, de natura acesteia, sînt de neînțeles pentru mine.

La cererea ziariștilor, participanți la conferința de presă, Boris Spasski a dat cîteva amănunte despre sine. Le reproducem, pe scurt. El este în vîrstă de 35 de ani. Joacă șah de la vîrsta de 9 ani. A devenit mare maestru la 18 ani. Este căsătorit și are doi copii, o fată Tania și un băiețel de cinci ani, Vasia. Pînă acum, a jucat de 5 ori cu Fischer și n-a pierdut niciodată (3 victorii, 2 remize).

Campionul mondial a anunțat că va fi însoțit la Reykjavik de către marii maeștri internaționali Efim Gheller (secundantul său), N. Grogius, ca și de maestrul internațional I. Nei.

TURNEUL INTERNAȚIONAL DE LUPTE

(Urmare din pag. 1)

sarul la parter. În final, meciul s-a terminat la egalitate. Sorții au decis și un meci între doi români: **I. Vanghelici** și **I. Iatagan**. Mai decis în acțiuni, Vanghelici a cîștigat la puncte.

Au urmat întrecerile din primul tur la ambele stiluri, de la categoria muscă. Din nou doi concurenți români au fost adversari : **Fl. Răduț** și **V. Rădulescu** (la greco-romane). În urma unei încleștări aprige, Răduț a cîștigat la puncte. Gh. Stoiciu a obținut, mai greu decît se presupunea, victoria la puncte în fața marocanului **M. Karmous**. Un meci așteptat cu deosebit interes a fost cel dintre vicecampionul olimpic **V. Bakulin** (U.R.S.S. și maghiarul **I. Doncsek** (locul III la C. M. 1971). Disputa s-a încheiat cu o surpriză : reușind o fixare în ultimele secunde ale meciului, Doncsek a cîștigat la puncte. La libere, **G. Anghel** a obținut victoria la puncte în fața polonezului **W. Stecyk** în urma unei dispute acerbe. Scor final : 9—8. După o luptă echilibrată, **E. Butu** a reușit să se distanțeze abia în ultima repriză față de **M. Ciuciu**, pe care l-a învins la puncte (7—4). **Victor Dima** n-a reușit să treacă de experimentatul luptător vest-german **Rolf Lacour**, clasat în primele locuri la multe competiții internaționale, printre care și la ultimele două ediții ale J.O. În cele din urmă, Dima a fost învins la puncte. În acest tur, **Petre Cearnău** a fost liber.

La cocoș (greco-romane), **Marin Dumitru** a început concursul cu o victorie prin tuș, în dauna colegului său **N. Olaru**. **P. Arcadie** a luptat excelent în compania campionului olimpic **Janos Varga** (Ungaria), în fața căruia a cedat, mai mult decît merituos, la puncte. După o trecere la spate **Ion Baciu** a executat un frumos supleu în partida cu bulgarul **S. Alexev** asigurîndu-și un avantaj de 4 puncte. Apoi **Baciu** a continuat să atace decis pentru a obține o victorie înainte de limită. Practicînd o luptă excesiv de pasivă, Alexev a fost descalificat în repriza secundă. La aceeași categorie, **M. Boțilă** a obținut o rapidă victorie (tuș min. 2) în fața iugoslavului **A. Jokici**, în urma unui frumos tur de cap, iar **Șt. Badea** a cîștigat prin descalificarea lui **A. Lackar** (Maroc).

La libere, **Fl. Moț** l-a întrecut, la puncte, pe **Cr. Condrat**, iar **Gh. Dobrănel** a fost învins, la puncte, în mod surprinzător, de cubanezul **C. Sorge**. **Gh. Stan**, la sfîrșitul unui meci epuizant, a terminat la egalitate (8—8) cu **B. Selimanov** (Bulgaria).

Cu aceeași decizie s-a încheiat și partida dintre **N. Dumitru** și **E. Müller** (R.F.G.).

În prima partidă din cadrul categoriei pană, reprezentantul nostru **T. Horvath** a realizat o victorie rapidă (tuș min. 2) în fața danezului **P. Heriksen** pe care l-a prins cu un excelent tur de cap. **Ion Păun** a încheiat în primul minut lupta cu colegul său **C. Salop**, printr-un tuș în numai 15 secunde. Tot la greco-romane, **C. Virtosu** a luptat extraordinar pentru victorie cu **D. Merglișvili** (URSS), dar n-a putut să-și realizeze dorința. Apărîndu-se exagerat de mult, ambii luptători au fost descalificați, primind astfel cîte 4 puncte de penalizare. **M. Baciu** a terminat la egalitate cu **R. Müller** (Suedia), iar **C. Ionescu** l-a întrecut la puncte pe **H. Vestphal** (R.F.G.). La libere **P. Coman** l-a învins prin descalificare pe **C. Lupu**, iar **A. Șuba** n-a putut rezista maghiarului. **L. Szabo**, de care a fost învins prin tuș. Tot o înfrîngere rapidă a suferit și **P. Androne**, care a fost surprins de polonezul **Zedzicki**, la marginea saltelei, în primul minuț și fixat cu umerii pe saltea. Alte rezultate : **I. Dimitrov** (Bulgaria) b.p. **B. Fleig** (R.F.G.), **J. Cardoso** (Cuba) b.p. **J. Wyskok** (Ceh.)

La semiușoară, **Simion Popescu** l-a întrecut detașat la puncte pe cehoslovacul **V. Vybostok**, iar **I. Rădoi** a pierdut la puncte partida cu **T. Wairum** (Danemarca). Sovieticii **Roman Rurua** (campion olimpic și de două ori campion mondial) și **Veceslav Toporkto** au fost descalificați pentru luptă pasivă. Tînărul **Gh. Ciobotaru** l-a învins la puncte, într-un meci disputat, pe elvețianul **I. Tanner**

Meciurile din cadrul primului tur au durat pînă seara tîrziu, mai mult decît prevăzuseră organizatorii. Din acest motiv, întrecerile de azi vor începe la orele 9,30 și nu la 12, cum fusese anunțat inițial. Dintre cele mai importante rezultate, înregistrate pînă la încheierea ediției, amintim : **categoria semiușoară** (libere) : P. Poalelungi b. p. G. Carvasse (Franța), E. Cristian b. p. I. Ragoia (R. P. Mongolă) ; **ușoară** (libere) Fr. Ambruș b. desc. Șt. Popescu, M. Urbanowics (Ungaria) b. p. Gh. Paraschiv ; **semimijlocie** (greco-romane) : I. Gabor b. desc. M. Stacher (Elveția), St. Olteanu b. p. Bouschoule, I. Bender și L. Eriknilgson (Suedia) — ambii descalificați ; libere : V. Iorga b. p. Miakmaz (R. P. Mongolă), I. Dumitru b. tuș min. 1 G. Iglesias (Cuba) ; **mijlocie** (greco-romane) : N. Neguț b. tuș C. Frujină, V. Fodorpataki b.p. H. Paluste (URSS) ; libere : L. Rădoi b. tuș P. Kurczewiski (Polonia), I. Marton egal cu B. Soroa (Cuba) ; **semigrea** (greco-romane) N. Martinescu b. p. N. Balboșin (URSS) ; **grea** : V. Dolipschi p. tuș cu A. Roscin (URSS). În turul II la **cat. cocoș**, M. Dumitru b. p. Janos Varga (Ungaria).

MECIUL ATLETIC NORVEGIA — ROMÂNIA

HANDICAPUL DIN PRIMA ZI N-A PUTUT FI REFĂCUT !

SANDEFJORD 23 (prin telefon de la trimisul nostru special). Deși atleții noștri au avut joi o evoluție mai bună decît în prima zi a meciului Norvegia—România, cîștigînd 6 din cele 10 probe cuprinse în program (față de cele numai 3 de la Oslo), ei n-au putut totuși recupera diferența de punctaj (22 p) înscrisă la încheierea întrecerilor de miercuri, pierzînd întîlnirea la un scor mare: 117—95 p. Victoria norvegienilor și mai ales această diferență apreciabilă de puncte au constituit o surpriză chiar și pentru gazdele noastre, știut fiind faptul că anul trecut, în două rînduri, la Constanța și la Torino, sportivii români i-au întrecut pe scandinavi. Numai că, de data aceasta, cei mai mulți dintre ei au avut o evoluție slabă, mult departe de posibilitățile demonstrate la începutul actualului sezon de concursuri. Cum asupra acestei chestiuni și a altora ne propunem a reveni, iată rezultatele complete ale reuniunii a doua : **200 m :** 1. Zamfirescu 22,2, 2. Garshol (N) 22,3, 3. Dulgheru 22,3, 4. Simonsen, (N) 25,7 ; **800 m :** 1. Damaschin 1:55,0, 2. Brattland (N) 1:55,2, 3. Lupan 1:55,7, 4. Höegh (N) 1:55,7 ; **5 000 m :** 1. Halle (N) 14:14,0, 2. Börö (N) 14:14,2, 3. Marcu 14:44,2, 4. Hatoș 14:53,6 ; **3 000 m obst. :** 1. Sörnes (N) 8:44,4, 2. Cefan 8:44,8, 3. Voje (N) 8:52,8, 4. Murgoci 9:53,4 ; **400 mg :** 1. Rățoi 53,3, 2. Moi (N) 54,0, 3. Grasbakken (N) 54,3, 4. Hidi 55,0 ; **4 × 400 m :** Norvegia 3:16,4, 2. România 3:17,2 ; **triplu :** 1. Corbu 16,67 m, 2. Flogstad (N) 16,27 m, 3. Dumitrescu 16,14 m, 4. Langeland (N) 15,67 ; **înălțime :** 1. Ioan 2,11 m, 2. Vik (N) 2,00 m, 3. Falkura (N) 2,00 m, 4. Perța 1,90 m ; **greutate :** 1. Andersen (N) 18,87 m, 2. Lorentzen (N) 17,37 m, 3. Gagea 16,99 m, 4. Iordan 16,77 m ; **ciocan :** 1. Costache 62,46 m, 2. Schneider 62,38 m, 3. Lothe (N) 61,96 m, 4. Föleide (N) 60,20 m.

Hristache NAUM

„TRIUNGHIULARUL" ATLETIC

(Urmare din pag. 1)

lumii (cu 11,0) să fie duminică îmbogățit. Singurul nostru regret este că organizatorii nu au prevăzut decît o pauză de 30 de minute între cursa de 100 m g și cea de 100 m, insuficientă recordmanei noastre Valeria Bufanu pentru a se putea gîndi la o ameliorare a performanței sale optime în proba de sprint.

Vom asista duminică și la un rezultat sub limita celor două minute în alergarea de 800 m ? Este foarte probabil, știind că excelenta noastră demifondistă Ileana Silai se află într-o formă foarte bună și că ea va fi stimulată de prezența olandezei Ilja Keizer, creditată în acest an cu 2:02.2, posesoare a unui finiș redutabil. Dacă cele două alergătoare vor lăsa pe planul secund problemele de tactică și vor imprima dispute lor, de la primii metri, un ritm susținut (să zicem un 59,0 pe primii 400 m), vom fi cu siguranță martori ai unor rezultate ieșite din comun.

Foarte interesant se anunță și duelul din fața ștachetei, în care Cornelia Popescu, în continuă căutare a unei distanțe precise pentru elanul săriturii sale „flop", va întîlni două adversare redutabile în Milada Karbanova și Alena Proskova. Atletele cehoslovace se află într-o condiție bună — ambele au trecut în cadrul „Memorialului Rosicki" înălțimea de 1,83 m — și au promis să ne facă să uităm de absența campioanei olimpice (în 1968) și europene (1969) Milena Hubnerova.

REZULTATE COMPLETE DE LA „MEMORIALUL ROSICKI"

FEMEI : 100 m : Gleskova 11.1, Chivas, Valdes, Romay (toate Cuba) 11,3 ; **200 m :** Romay 23,5 ; **400 m :** Penton (Cuba) 53,7, Cerchlanova (Ceh.) 54,9 ; **800 m :** Jehlickova (Ceh.) 2:06,3, Stula (U.R.S.S.) 2:06.3 ; **înălțime :** Gildemeister (R.D.G.) 1,83 m, Bradacova (Ceh.) 1,83 m, Karbanova (Ceh.) 1,83 m, Kandziora (R.D.G.) 1,83 m... 10. Vulescu (România) 1,70 m. ; **lungime :** Garbey (Cuba) 6,34 m, Suranova (Ceh.) 6,02 m ; **greutate :** Dolcenko (U.R.S.S.) 17,40 m ; **disc :** Vyhnalova (Ceh.) 51,12 m ; **BĂRBAȚI : 100 m :** Ramirez 10,0, Triana, Matamoros (toți din Cuba), Nowosz (Polonia) 10,2 ; **200 m :** Ramirez 20,7 ; **400 m :** Fiasconaro (Italia) 45,9 (Tănăsescu locul III în seria B cu 48.0) ; **800 m :** Plachy (Ceh.) 1:47,6 ; **110 m g :** Casanas (Cuba) și Siebeck (R.D.G.) 13,4, Nadenicek (Ceh.) 13,6 ; **3000 m obst:** Moravcik (Ceh) 8:33,0 ; **înălțime :** Junge (R.D.G.) 2,18 m ; **greutate :** Asaad (R. A. Egipt) 20.71 m, Brabec (Ceh.) 20.15 m. **4x100 m :** Italia 39,2, Polonia 39.4

G. ȘTEFANESCU

„CUPA VOINȚA" LA CICLISM

TG. MUREȘ, 23 (prin telefon, de la trimisul nostru). Vineri, cicliștii au avut o zi plină. Etapa de dimineață s-a disputat pe ruta Tg. Mureș — Apahida și retur, atît cît a fost necesar să se acopere 25 km. Distanță scurtă, este adevărat, dar s-a alergat individual contracronometru.

Valorosul nostru rutier **Vasile Teodor** a realizat cel mai bun timp al zilei. A fost singurul care pe 25 km de drum, în ușoară pantă, a reușit să coboare sub 36 de minute. El a realizat 35:43. Thaler, liderul cursei, s-a plasat la contratimp pe locul 5 și astfel, în etapa a treia, tricoul galben a fost îmbrăcat de V. Teodor. Dar iată primii clasați în etapa contracronometru : 1. V Teodor (Dinamo) 35:43, 2. Cr. Tudoran (Steaua) 36:01, 3. T. Puterity (Metalul Plopeni) 36:11, 4. C. Tănase (C. S. Brăila) 36:19, 5. P. Thaler (Düseldorf) 36:24.

★

Disputată pe 130 km, etapa a III-a i-a purtat pe alergători de la Tg. Mureș spre Reghin, iar la km. 65 au întors, continuînd alergarea pînă în Tg. Mureș. Așa cum era de prevăzut deși s-a concurat și în cursul dimineții, după-amiază cicliștii nu s-au arătat obosiți. Învingătorul acestei etape, polonezul Stanislaw Gazda, a realizat 43 km la oră, o medie orară excelentă, care vorbește de la sine despre iureșul cursei.

Clasamentul etapei a III-a : 1. S. Gazda (Start Varșovia), a parcurs 130 km în 3h 00:19, 2. A. Suciu (CIBO) — același timp, 3. M. Hrisoveni (C. S. Brăila) 3h 00:20, 4 J. Zelenka (Praga) 3h 00:35, 5. J. Lhotak (Praga), 6. P. Thaler (Düsseldorf), 7. H. Kampfer (Düsseldorf) și 8 V. Teodor (Dinamo) — toți în același timp cu Zelenka.

În clasamentul general, din nou s-au inversat locurile. Thaler preluînd tricoul galben de la Teodor : 1. P. Thaler 6h 47:36, 2. V. Teodor 6h 47:36, 3. Cr. Tudoran (Steaua) 6h 47:54, 4. Al. Zaroschi (Dinamo) 6h 47:57, 5. T. Puterity (Metalul Plopeni) 6h 48:08.

G. ȘTEFANESCU

PE AGENDA TENISULUI INTERNAȚIONAL

Evenimente notabile se petrec în arena internațională a „sportului alb". Unele s-au și consumat, altele așteaptă semnalul de începere. Printre cele dintîi se înscrie o nouă ediție a tradiționalei competiții feminine dotată cu „Cupa Wightman", în care tînăra tenismană americană Chris Everi (17 ani) — pe care o vedem purtînd cu mîndrie trofeul — a înscris o serie neîntreruptă de victorii, contribuind decisiv la succesul echipei sale. Fotografia de mai jos ni-l prezintă pe primii patru favoriți ai marelui turneu de la Wimbledon, care începe luni în capitala Angliei (de la stînga la dreapta) : americanul Stan Smith, românul Ilie Năstase, spaniolii Manuel Orantes și Andres Gimeno.

FINALĂ GIMENO — BARTHES LA EASTBOURNE

LONDRA 23 (Agerpres). — Turneul internațional de tenis de la Eastbourne (Anglia) a continuat cu disputarea sferturilor de finală ale probei de simplu bărbați. În cea mai echilibrată partidă s-au întîlnit jucătorul român **Ilie Năstase** și spaniolul **Juan Gisbert**. După ce a pierdut primul set, Ilie Năstase a preluat inițiativa și le-a cîștigat pe următoarele două, obținînd victoria cu 3—6, 8—6, 6—4.

Surpriza zilei a furnizat-o tenismanul rhodezian **A. Pattison**, care l-a învins cu 6—3, 6—2 pe spaniolul **Manuel Orantes**. S-au mai calificat în semifinale, francezul **Pierre Barthes**, care a dispus cu 9—8, 6—3 de compatriotul său **Patrick Proisy** și spaniolul **Andres Gimeno**, învingător cu 6—2, 6—3, în fața francezului **Patrice Dominguez**.

Finala turneului de tenis de la Eastbourne se va disputa între spaniolul Andres Gimeno și francezul Pierre Barthes. **În semifinale, Gimeno l-a învins cu 9—8, 5—2 (abandon) pe Ilie Năstase**, iar Barthes l-a întrecut cu 6—4, 6—4 pe sud-africanul Pattison.

DIN PRESA STRĂINĂ

Tip

O PARALELĂ SEMNIFICATIVĂ

Revista elvețiană „TIP" face, într-un articol recent publicat, o paralelă semnificativă între modul cum s-a desfășurat Cursa Păcii și Turul Romandiei, o cursă ciclistă tradițională, organizată în partea vestică a „țării cantoanelor". Iată ce scrie revista :

„De curînd s-a terminat ediția jubiliară a celei de a 25-a Curse a Păcii. Ea a constituit, în afara tradiționalei bune organizări și un model de bune relații între sportivii de diferite naționalități, care au onorat prin numeroasa lor prezență și actuala ediție. Prin contrast cu atmosfera de pură sportivitate specifică Cursei Păcii, faptele ce urmează — petrecute într-una din etapele „Turului Romandiei" (competiție elvețiană de asemenea tradițională) — apar incompatibile cu sportul și morala în general.

În fața a mii de spectatori, prezenți la sosire, s-a consumat o adevărată bătălie între conducătorii echipelor Italiei și Elveției, d-nii Martini și Grisbacher. Doi dintre reprezentanții acestor echipe, cicliștii Giorgio Favare și Ervin Tăchlmann, împreună cu belgianul Van Neste, se aflau într-un pluton fruntaș, care în apropierea finișului se detașaseră și luptau pentru primul loc. Elvețienii erau la un pas de victorie, eveniment care nu se mai petrecuse de cîțiva ani. Numai că oficialul italian, utilizînd mașina de control a cursei, l-a remorcat pe Favare spre a-i asigura primul loc. Domnul Grisbacher nu și-a pierdut cumpătul și punîndu-și propria mașină de-a curmezișul drumului a blocat șoseaua făcînd imposibilă tentativa de fraudare a sosirii.

Ciclistul italian reușise, însă, să se strecoare între timp, pe lîngă cele două mașini, să ia avans și să cîștige cursa. Cînd cei doi oficiali au reușit să ajungă la linia de sosire, la aflarea rezultatului, s-a încins între ei o răfuială după toate regulile filmelor „western", în care în afara poliției a trebuit să intervină și Salvarea.

Viciată de asemenea incidente, sosirea primilor doi cicliști a fost anulată, cîștigător fiind declarat belgianul Van Nest, care și-a văzut de bicicleta lui fără să se încreadă în automobilele oficialilor".

REPLICA „VETERANILOR"

Ziarul „SPORT", care apare la Belgrad, s-a ocupat recent, de problema componenței echipei de polo a Iugoslaviei în care continuă să predomine jucătorii vîrstnici. Articolul constituie un răspuns dat celor ce se îndoiesc de capacitatea acestor jucători de a obține un rezultat „mare" la viitorul turneu olimpic.

În ultimii ani s-a vorbit adesori — ba chiar și în presă s-a scris — că echipa de polo a Iugoslaviei ar fi „bătrînă". Toată cinstea acestor sportivi pentru tot ce au realizat, pentru titlul olimpic cîștigat — spun unii — dar... Și urmează un „dar" foarte semnificativ. Totuși, tandemul de antrenori *Orlici-Saifert* a convocat pentru lotul olimpic tot pe *Sandici, Belamarici, Poljak, Iankovici* et comp. I-am vizitat la Siebenik unde se pregătesc pentru München și ne-am putut încredința lesne că „veteranii" mai au multe de spus în această disciplină sportivă care a adus, totdeauna, Iugoslaviei lauri și victorii.

„Deși unii sceptici — ca să nu le spun răuvoitori — a declarat Sinișa Belamarici, *susțin că nu avem nici-o șansă la medaliile olimpice, noi vrem să le dovedim că ne aflăm încă departe de apusul carierei noastre competiționale. Replica noastră va căpăta un suport concret chiar la München unde vom urca din nou pe podium".*

Sîntem convinși că acești minunați sportivi se vor ține de cuvînt, încheie autorul acestui articol.

Cronica

TELEX

În cadrul unui concurs internațional atletic, desfășurat la Louvain, fondistul belgian Emile Puttemans a cîștigat proba de 3 000 m, cu timpul de 7:44,2. Clasat pe locul doi, Dove Bedford a stabilit un nou record al Angliei, cu 7:46,4. Pe locul trei s-a situat scoțianul Ian Stewart — 7:55,2.

■

Pugilistul francez Roger Menetrey și-a păstrat titlul de campion european la categoria semimijlocie, învingînd prin k.o. în repriza a 10-a pe danezul Jorgen Hansen. Tot în cursul galei de la Copenhaga, danezul Tom Bogs (cat. mijlocie) l-a învins prin abandon în repriza a 10-a pe Donovan (Trinidad).

■

Cu prilejul unei gale de box desfășurate la Barcelona, pugilistul nigerian Jonathan Dele l-a învins la puncte, în 10 reprize, pe spaniolul Jose Legra, campion european la categoria până. Într-un alt meci, campionul european la categoria cocoș, Augustin Senin (Spania), a dispus la puncte de filipinezul Tony Guelas.

■

În sferturile de finală ale turneului internațional de tenis, de la „Queen's Club" din Londra, a fost înregistrată o mare surpriză : tînărul jucător englez John Paish l-a învins cu 2—6, 6—3, 10—8 pe americanul Stan Smith, principalul favorit al concursului. Alte rezultate : Graebner (S.U.A.) — Dibley (Australia) 3—6, 6—3 6—4, Gonzales (S.U.A.) — Tanner (S.U.A.) 7—5, 6—1 ; Connors (S.U.A.) — Metreveli (U.R.S.S.) 6—8, 6—1, 9—7. În turneul feminin (sferturi de finală) : Krantzcke (Australia) — Teeguarden (S.U.A.) 6—4, 6—1 ; Evert (S.U.A.) — Emmanuel (R.S.A.) 6—3, 6—0 ; Coleman (Australia) — Shaw (Anglia) 1—6, 6—3, 6—3 ; Overton (S.U.A.) — Ziegenfuss (S.U.A.) 3—6, 7—5, 6—3.

■

Etapa a 7-a a „Cupei Mării Baltice" la ciclism disputată pe traseul Bialistok-Lom (132 km), a revenit polonezului Bonecki, în 3h 21:45. În clasamentul general individual conduce Kletsin (R.D.G.) secundat la 1:03 de polonezul Nowicki.

■

Turul ciclist al Elveției a continuat cu etapa a 7-a, Lugano—Schaan (234 km). Primul a trecut linia de sosire italianul Giancarlo Polidori — 7h 31:26, cu un avans de 3:24 față de compatrioții săi Enrico Paolini și Donato Giuliani. În clasamentul general individual continuă să conducă elvețianul Louis Pfenninger, urmat de francezul Roger Pingeon — la 15 sec. și italianul Michele Dancelli — la 17 sec.

■

„Marele premiu ciclist Camaiore" a revenit în acest an rutierului belgian Roger de Vlaeminck, cronometrat pe distanța de 226 km în 5h 49:46. În același timp cu învingătorul au sosit italienii Wilmo Francioni, Vladimiro Panizza, Mauro Simonetti și Italo Zilioli. Spaniolul Luis Ocana, unul dintre favoriții cursei, a ocupat locul 18, la 2:10 de cîștigător.

■ ULTIMELE ȘTIRI ■ ULTIMELE REZULTATE ■ ULTIMELE ȘTIRI

RECORD EUROPEAN LA 400 M PLAT (f)

La Erfurt au început campionatele de atletism ale R.D. Germane. Performera primei zile de concurs a fost Monika Zehrt care, în seriile probei de 400 m plat, a stabilit un nou record european, cu timpul de 51,1. Vechiul record era de 51,7 și aparținea, din anul 1969, sportivelor franceze Colette Besson și Nicole Duclos, iar recordul mondial este deținut de jamaicana Marylin Neufville cu 51,0. Primele două titluri au fost cucerite de Juergen Haase — 28:23,4 la 10 000 m și Angelika Liebser — 6,51 m la săritura în lungime.

PRELIMINARIILE „CUPEI INDEPENDENȚEI" ÎNAINTEA DECIZIEI

Echipele Franței și Argentinei vor disputa duminică meciul decisiv, al grupei I-a, pentru calificarea în faza finală a turneului de fotbal „Cupa Independenței", la Rio de Janeiro. În meciurile penultimei etape, Argentina a învins Columbia cu 4—1 (1—0), iar selecționatele Africii și Americii Centrale au terminat nedecis : 0—0. Clasamentul înaintea ultimei etape se prezintă astfel : 1. Argentina — 6 p. (13—1) ; 2. Franța — 6 p (10—2) ; Columbia — 2 p (4—5) ; Sel. Africii și Americii Centrale — cîte 1 p.

C. M. DE YACHTING

Campionatul mondial de yachting (clasa 5,5 m) s-a încheiat, pe lacul Leman, cu victoria sportivului elvețian Claude Bigar, care a totalizat 20,7 puncte. Noul campion mondial, de profesie inginer, este în vîrstă de 50 de ani.

N. LAUDA — CEL MAI RAPID

Participanții la cea de-a 22-a ediție a competiției automobilistice „Marele premiu de la Rouen", contînd pentru campionatul european (formula II), au efectuat primele antrenamente oficiale. Cel mai bun timp a fost realizat de austriacul Niki Lauda pe „March" — 5,543 km în 1:55,5 (medie orară 172,769 km). Performanțe bune au mai obținut francezul Henri Pescarolo („Brabham") și englezul Mike Hailwood („Surtees").

Redacția și administrația : București, str. Vasile Conta nr. 16 ; telefoane : centrala 11.10.05, secția corespondenți 11.51.09, interurban 72 și 286 ; telex : sportrom buc. 180, Tiparul I. P. „Informația", București 40.368

Biblioteca municipală
Tîrgu-Mureș

PROLETARI DIN TOATE ȚĂRILE, UNIȚI-VĂ!

Sportul

ZIAR AL CONSILIULUI NAȚIONAL PENTRU EDUCAȚIE FIZICĂ ȘI SPORT

ANUL XXVIII — Nr. 7096 | 4 PAGINI 30 BANI | Duminică 25 iunie 1972

ÎN PREZENȚA TOVARĂȘULUI NICOLAE CEAUȘESCU IERI AU AVUT LOC LUCRĂRILE CONFERINȚEI EXTRAORDINARE A ORGANIZAȚIEI MUNICIPALE BUCUREȘTI A PARTIDULUI COMUNIST ROMÂN

În prezența tovarășului Nicolae Ceaușescu, secretar general al Partidului Comunist Român, ieri s-au desfășurat lucrările conferinței extraordinare a organizației municipale de partid București, care are loc în întîmpinarea Conferinței Naționale a partidului — eveniment de importanță majoră în viața politică a țării.

Intrarea în sala de ședințe a secretarului general al partidului este salutată de participanți cu vii și îndelungi aplauze. Minute în șir se ovaționează pentru partid, pentru secretarul general. Este o atmosferă de puternic și vibrant entuziasm.

În prezidiu au luat loc tovarășii: Nicolae Ceaușescu, Gheorghe Rădulescu, Gheorghe Cioară, Theodor Burghele, ministrul sănătății, Gheorghe Buruc, lăcătuș la uzina „23 August", Elena Ceaușescu, director general al ICECHIM, Mihail Cruceanu, scriitor, membru de partid cu stagiu din ilegalitate, Lina Ciobanu, prim-secretar al Comitetului de partid al sectorului 2, Ion Constantinescu, director al Centralei industriale de automatizări, Ion Căpățînă, director al Uzinei de mașini agricole „Semănătoarea", Constantin Chiriță, scriitor, secretarul comitetului de partid al Uniunii Scriitorilor, Constantin Dumitrache, director general al Uzinei de utilaj chimic „Grivița Roșie", Elisabeta Dicu, muncitoare la Filatura Românească de Bumbac, Gheorghe Dolgu, rector al Academiei de Studii Economice, Ilie David, președintele Comisiei de revizie a Comitetului municipal București al P.C.R., Leonard Erașcu, mecanic la Centrala electrotermică București-Sud, Maria Flucsă, director general al Centralei industriei bumbacului, Ion Fătăceanu, director general al Institutului de proiectări pentru construcții de mașini, Stelian Grindeanu, secretar al Comitetului municipal București al P.C.R., Dumitru Gheorghe, prim-secretar al Comitetului de partid al sectorului 3, Dumitru Gheorghișan, prim-secretar al Comitetului municipal București al U.T.C., general-locotenent Vasile Ionel, adjunct al ministrului Forțelor Armate, Dumitru Joița, prim-vicepreședinte al Comitetului executiv al Consiliului popular al municipiului București, Nicolae Matei, secretar al Comitetului municipal București al P.C.R., Ion Oprișoiu, director al Grupului școlar al Ministerului Industriei Ușoare, Ilie Rădulescu, secretar al Comitetului municipal București al P.C.R., Irina Răchițeanu-Șirianu, actriță la Teatrul Național „Ion Luca Caragiale", Gheorghe Stuparu, președintele Consiliului municipal al sindicatelor și Aneta Spornic, președinta Comitetului municipal al femeilor.

La conferință au participat, de asemenea, tovarășii Maxim Berghianu, Gheorghe Stoica, Ion Ioniță, Ion Stănescu, Mihai Marinescu, vicepreședinte al Consiliului de Miniștri, precum și membri ai C.C. al P.C.R., ai Consiliului de Stat și ai guvernului, conducători de instituții centrale și organizații obștești, membri de partid cu vechi stagiu în ilegalitate.

Au luat parte membri și membri supleanți ai Comitetului municipal de partid București, precum și delegați desemnați în adunările generale ale tuturor comuniștilor, sau în plenare cu activul ale comitetelor de partid din întreprinderile, instituțiile și cartierele Capitalei.

După deschiderea ședinței, tovarășul Gheorghe Cioară, membru al Comitetului Executiv al C.C. al P.C.R prim-secretar al Comitetului municipal București al P.C.R., a prezentat informarea cu privire la înfăptuirea sarcinilor rezultate din hotărîrile Conferinței Naționale a partidului din decembrie 1967 și ale Congresului al X-lea al P.C.R. privind perfecționarea organizării, conducerii și planificării activității economico-sociale, dezvoltarea democrației socialiste, sistematizarea municipiului București.

În cadrul dezbaterilor s-au analizat, într-o atmosferă de înaltă responsabilitate comunistă, problemele principale ale vieții politice, economice, sociale și administrative ale Capitalei țării. Totodată au fost examinate modalitățile de perfecționare a conducerii de către partid a economiei, formele și metodele menite să contribuie la creșterea rolului și competenței organizațiilor de partid în îmbunătățirea activității în toate domeniile.

În legătură cu problemele puse în discuție, au fost făcute numeroase observații, sugestii și propuneri, de o deosebită însemnătate principială și practică, care vor fi sintetizate și supuse atenției și dezbaterii Conferinței Naționale a partidului.

În încheierea dezbaterilor, întîmpinat cu vii aplauze, cu ovații, a luat cuvîntul tovarășul NICOLAE CEAUȘESCU.

Ampla cuvîntare rostită de secretarul general al partidului a fost subliniată în repetate rînduri cu puternice și îndelungi aplauze.

După ce a mulțumit secretarului general al partidului pentru prețioasele indicații cuprinse în amplă expunere la Conferință, tovarășul Gheorghe Cioară a făcut cunoscută hotărîrea Comitetului municipal București al P.C.R. de a adresa tuturor comitetelor județene de partid chemarea la întrecere pentru realizarea actualului plan cincinal în patru ani și jumătate.

Conferința organizației municipale de partid București a ales din rîndurile celor mai destoinici comuniști, care lucrează în uzine și fabrici, în instituții științifice, cultural-artistice și de învățămînt, din unități militare din Capitală, delegați la Conferința Națională a partidului.

(Agerpres)

NUME NOI PE LISTA CAMPIONILOR NAȚIONALI DE BOX:

BĂIATU, CERCHIA, TONI ȘI IANCU

Ștefan BĂIATU (Steaua Buc.) — Traian CERCHIA (Portul C-ța) — Mircea TONI (Constr. Galați) — Gabriel POMETCU (Rapid Buc.) — Antoniu VASILE (Dinamo Buc.)

Calistrat CUȚOV (Dinamo Buc.) — Victor ZILBERMAN (Steaua Buc.) — Ion GYÖRFFI (Dinamo Buc.) — Alec NĂSTAC (Steaua Buc.) — Petre CÎMPEANU (Metalul Buc.) — Anghel IANCU (Muscelul C-lung)

În cazanul fierbînd de lipsă de ventilație al patinoarului „23 August", peste 7000 de spectatori au ținut să asiste la marea sărbătoare a boxului românesc pe care o constituie, cu tradițională consecvență, finalele campionatului național. Organizatorii au onorat această adeziune printr-o frumoasă prezentare a finaliștilor, cu care de fapt am intrat în atmosfera și așa fierbinte a galei.

Categoria semimuscă. Diferența de statură dintre micuțul **Remus Cosma** (Dinamo) și zveltul cu alonjă **Ștefan Băiatu** (Steaua), a impus oarecare prudență în prima jumătate a meciului. Consumul de efort al dinamovistului nu a fost întotdeauna încununat cu efect în fața unui box economic, lucid și de aceea lipsit de spectaculozitate. Decizia arbitrilor: **Băiatu b. p. (3—0) Cozma.** (Punctajul cronicarilor noștri: 59—58 Cozma). Prima declarație a noului campion: **„A fost foarte greu".**

Categoria muscă. Meciul dintre **Traian Cerchia** (Portul Constanța) și **Anton Cojan** (Constructorul Galați) a debutat cu un prelungit duel de pumni, căruia i-a căzut victimă, primul, gălățeanul: k. d. în min. 3. Într-o permanentă căutare a țintei, constănțeanul a nimerit mai des grelele lovituri, ca de categorie mijlocie. Cu mai multă viteză în directele sale de dreapta, Cerchia duce la Constanța un titlu pe care Aurel Mihai l-a abandonat inexplicabil. **Cerchia b. p. (5—0) Cojan.** (Punctajul nostru: 60—58 Cerchia). Primele cuvinte ale campionului: **„Am vrut să arăt că nu numai Cojan e combativ".**

Categoria cocoș. Marin Peia (Dinamo) nu părea intimidat de impetuozitatea lui **Mircea Toni** (Constructorul Galați), pe care l-a contrat de cîteva ori eficace. Ba, în repriza secundă a luat chiar conducerea ostilităților, punctînd cu upercuturi și directe de dreapta. „Mașina de pumni" a lui Toni s-a desfășurat însă în ultima parte, dar nu cu vigoarea de altădată. **Toni b. p. (5—0) Peia.** (Punctajul nostru: 60—59 Toni). Proaspătul campion (plîngînd): **„E primul meu titlu de campion național, ce pot să mai spun..."**

Categoria pană. Vechi rivali în ring, **Pavel Nedelcea** (CSM Reșița) și **Gabriel Pometcu** (Rapid) au început meciul grijului cu cheltuiala de efort, tatonîndu-se prelung. În aceste condiții, hotărîtoare nu putea fi decît tăria loviturilor lui Pometcu (căutînd în special ficatul adversarului). În ultima repriză, reșițeanul a încercat să-și valorifice tehnica, dar nu a putut evita pumnii zdruncinători ai bucureșteanului, fiind numărat în

Victor BĂNCIULESCU
Mihai TRANCA
Paul IOVAN

(Continuare în pag. a 4-a)

A DOUA ZI A TURNEULUI INTERNAȚIONAL DE LUPTE

MECIURI APRIGE PENTRU CALIFICAREA ÎN TURUL FINAL

● *Printre finaliști se numără și mulți luptători români*

● *Astăzi, de la ora 9,30, vor avea loc ultimele confruntări*

Ora tîrzie la care s-au disputat ultimele meciuri din prima zi nu ne-a permis să relatăm aspecte de la meciurile luptătorilor români. Dacă pe parcursul întregii zile de concurs sportivii noștri s-au comportat foarte bine și au realizat un număr mare de victorii, finalul nu le-a fost favorabil. Cu excepția tînărului **Marin Dumitru** care a repurtat un succes de răsunet în fața campionului olimpic **Janos Varga** (Ungaria), în cadrul categoriei cocoș (greco-romane), pe care l-a învins la puncte, ceilalți reprezentanți ai noștri (N. Martinescu, V. Dolipschi, I. Baciu) au coborît învinși de pe saltelele de concurs. După ce în urma unui salt reușit, **Martinescu** a obținut un avantaj de două puncte în partida cu sovieticul **N. Balboșin**, el a cedat treptat inițiativa adversarului. În ultimele minute de luptă, campionul român (complet epuizat) a fost depășit clar la puncte. Apoi am asistat la un nou insucces. Greul **V. Dolipschi** nu a mai reușit să aibă aceeași comportare ca anul trecut la campionatele mondiale, cînd a terminat la egalitate cu dublul campion mondial, **Anatoli Roscin** (URSS) și a fost învins, de această dată, prin tuș, pe teren propriu. Roscin, cu o priză pentru tur de cap (în min. 2) l-a surprins pe Dolipschi, executînd un salt, în urma căruia luptătorul român n-a mai putut evita tușul. O surpriză neplăcută ne-a oferit și vicecampionul olimpic **Ion Baciu**, care în turul II a fost învins prin tuș de suedezul **Per Lindholm.** După ce Baciu a condus cu un punct, suedezul a egalat situația și cu un tur de cap l-a dus pe Baciu cu umerii pe saltea.

Simbătă au continuat întrecerile cu meciurile din cadrul tururilor II, III și la unele categorii, chiar și IV. Vom începe cu greco-romanele. La cocoș, **M. Boțilă** a cîștigat la puncte meciul cu marocanul **E. Lachkar.** La pană, tînărul **Ion Păun** l-a învins înainte de limită (tuș) pe **P. Eriksen** (Danemarca), în urma unui salt spectaculos. La aceeași categoria, **C. Virtosu** a fost întrecut la puncte de maghiarul **L. Reczi** și, acumulînd numărul de puncte prevăzute de regulament, a ieșit din concurs. La categoria semiușoară, **Simion Popescu** a obținut o nouă victorie, tot la puncte, de data aceasta în fața lui **W. Tage** (Danemarca). Un alt pretendent la primele locuri, sovieticul **R. Rurua** a cîștigat dificil în fața tînărului nostru reprezentant, **Gh. Ciobotaru,** prin descalificare în ultimul minut de luptă. În timpul disputei, campionul olimpic n-a reușit nici un punct tehnic (!). În partidele de la semimijlocie, **Ion Gabor** a înregistrat un nou succes, învingîndu-l net la puncte pe suedezul **L. Eriknilson,** iar veteranul **P. Stroe** a intrat în turul III fără nici un punct de penalizare, în urma victoriei prin tuș asupra lui **C. Popa**

Confruntările de la lupte libere au început cu disputele cocoșilor.

T. MIHAI
Costin CHIRIAC

(Continuare în pag. a 4-a)

Mari vedete ale atletismului european pe „Republicii"

„TRIUNGHIULARUL" FEMININ CEHOSLOVACIA – OLANDA – ROMÂNIA

O ÎNTRECERE PASIONANTĂ ȘI EXTREM DE ECHILIBRATĂ

● Româncele favorite la 800 m, 100 m g, disc și lungime ● Sprinterele Cehoslovaciei și Olandei au prima șansă ● Patru probe care vor decide scorurile finale

În contextul marilor reuniuni atletice din lume programate la sfîrșitul acestei săptămîni, meciul triunghiular care reunește pe cele mai bune sportive din **Cehoslovacia, Olanda** și **România,** astăzi după-amiază, pe elbitexul de pe „Republicii", deține fără îndoială un loc de frunte. Vom fi martori ai unor întîlniri extrem de echilibrate, deschise oricărui rezultat, care vor stîrni pe deplin interesul publicului.

Prezența la start a unor reputate atlete, aflate pe locuri de frunte în ierarhiile celor mai bune performere ale sezonului constituie cea mai bună garanție a unui spectacol sportiv de cea mai bună calitate, pe care l-am dori de această dată dublat și de un succes al reprezentantelor noastre. **Eva Gleskova, Wilma van Gool, Jaroslava Jehlickova, Trudy Ruth, Milada Karbanova, Alena Proskova sau Helena Fiebingerova** sînt nume cu prestigiu în arena atletică continentală, alături de care excelentele noastre sportive **Argentina Menis, Lia Manoliu, Viorica Viscopoleanu, Valeria Bufanu, Cornelia Popescu sau Ileana Silai** alcătuiesc un tablou onorant pe listele de înscrieri ale „triunghiularului".

Întrecerea de astăzi — ultima de acest gen pentru atletele românce — trebuie privită însă și prin prisma J.O. de la München. Stimulate de prezența unor adversare de valori cel puțin egale, sportivele noastre vor avea o excelentă ocazie de a realiza (sau în multe cazuri de a confirma) baremurile impuse de F.R.A. pentru obținerea pașaportului olimpic.

A. VASILIU

(Continuare în pag. a 4-a)

Ileana Silai va face azi o nouă tentativă de a coborî sub 2 minute în cursa celor două ture de stadion.

„SĂPTĂMÎNA SPORTURILOR OLIMPICE" UN SUCCES DEPLIN!

● Astăzi, în cadrul finalelor, vor avea loc mari serbări polisportive

Parcurile sportive, stadioanele, locurile de agrement de pe întreg cuprinsul țării vor cunoaște în dimineața zilei de astăzi, animația caracteristică marilor serbări. În capitalele de județ, în municipii și orașe, au loc festivitățile prilejuite de încheierea „Săptămînii sporturilor olimpice".

Inițiativa C.N.E.F.S. și a C.O.R. de a organiza această acțiune, în scopul popularizării exercițiilor fizice în masele largi de cetățeni și a ideilor și idealurilor olimpice în rîndurile tineretului, s-a dovedit a fi extrem de inspirată.

Participările masive la etapele preliminare, interesul care a plutit permanent în jurul întrecerilor, demonstrează odată în plus cît de receptiv este publicul nostru la asemenea manifestări, de un larg caracter popular, în care fiecare cetățean își poate încerca îndemînarea și puterea într-o competiție nepretențioasă, deschisă oricui.

Succesul deplin al „Săptămînii sporturilor olimpice" ne îndeamnă să pledăm pentru noi inițiative în acest sens, desfășurate pe plan local mai cu seamă, al căror efect pentru popularizarea sportului în rîndul maselor este de neprețuit.

★

Reamintim că astăzi dimineața, de la ora 8, în parcul sportiv Dinamo, va avea loc un program non-stop, cu multiple puncte de atracție, printre care și tradiționala partidă de fotbal dintre SELECȚIONATA ACTORILOR și SELECȚIONATA ZIARIȘTILOR SPORTIVI.

ÎN PAG. A 2-a
ÎN CADRUL PREZENTĂRII MONOGRAFICE
SPORTUL ROMÂNESC
ÎN 40 DE SINTEZE
JUDEȚUL OLT

Sportul IN VIZITĂ LA...

BRAZILIENII HANDBALULUI

Snagov. Se înserează. E, totuși, cald. Frunzele salcîmilor par de ceară. Pe terenurile de handbal plutesc aburi de zgură roșie.

Handbaliștii părăsesc „Colina". Nu mai știu care dintre ei a avut ideea de a compara terenul de aici, de la Snagov, cu faimosul mijloc de tortură din filmul acela englezesc.

Toți tac. Sînt trași la față. Doar Stöckl zîmbește „cu toată claviatura" — cum ar fi spus Tudor Muşatescu... Cristian Gațu își răsucește mingea în toate sensurile, căutînd, parcă, să imagineze soluții geometrice noi. Gruia calcă greu, cu pasul său lung. Pare un cal obosit între hulube, urcînd panta „Colinei".

Iată-l și pe Oprea Vlase, unul dintre antrenori. E pămîntiu la față. Obrazul neras accentuează impresia de oboseală. Biciul său lung atîrnă pe după umăr. (E momentul să vă spun că „biciul lui Vlase" e o minge de handbal legată de o curea lungă, de vreo patrucinci metri. Servește la perfecționarea „stației de radar". Ce este stația de radar? Să zicem blocajul în patru Gunesch-Chicid-Birtolom-Gruia, a cărui medie de înălțime este 1,94 și care are misiunea

Ioan CHIRILA

(Continuare în pag. a 3-a)

În plină verdeață, lotul olimpic de handbal se îndreaptă spre locul de antrenament Foto: N. DRAGOȘ

SE ÎNCHEIE CAMPIONATUL DE FOTBAL 1971/72

AZI, ULTIMA ETAPĂ A DIVIZIEI A

● La București, Dinamo va preda ștafeta de campioană lui F. C. Argeș ● Meciurile zilei la Tg. Mureș, Petroșani și Brașov ● Și la Constanța „aerul" e fierbinte pentru Farul

Azi se încheie campionatul național de fotbal, ediția 1971/1972. Iată-ne la capătul maratonului de 30 de etape ale principalei competiții interne a fotbalului românesc. Azi, 25 iunie, are loc ultimul act (cu ultimele 8 jocuri) al unui campionat atractiv, al cărui retur (și mai ales final) a întrecut toate așteptările datorită incertitudinilor care au planat la cei doi poli ai clasamentului, unde era vorba de campioană și de echipele ce vor lua drumul Diviziei B. Și etapa de azi e în măsură să dezvăluie o necunoscută, formația de pe locul 15. Noua campioană o știm de miercuri. Este echipa din Pitești, care astă-seară, pășește pe gazonul din Capitală pentru a susține, în fața dinamoviștilor, un joc al orgoliului campionului. Valoarea echipelor, răcoarea nocturnei și lipsa mizei sînt tot atîtea atu-uri pentru practicarea unui fotbal de calitate. În plus, acest joc **Dinamo—F.C. Argeș** prilejuiește — caz destul de rar — o **predare de ștafetă între campionii prezentului și cei ai viitorului sezon.**

Etapa nr. 30 e dominată, prin importanța pe care o au, de me-

Constantin ALEXE

(Continuare în pag. a 3-a)

CLASAMENTUL ÎNAINTEA ULTIMEI ETAPE						
1. F. C. ARGEȘ	29	18	3	8	48—33	39
2. U.T.A.	29	14	7	8	49—29	35
3. „U" Cluj	29	15	5	9	33—27	35
4. A.S.A. Tg. M.	29	13	7	9	32—29	33
5. Steagul roșu	29	12	8	9	35—21	32
6. Sport Club Bc.	29	14	4	11	41—39	32
7. Dinamo	29	12	7	10	44—33	31
8. Univ. Cv.	29	13	5	11	41—33	31
9. Rapid	29	13	4	12	40—38	30
10. Steaua	29	10	8	11	34—26	28
11. C.F.R. Cluj	29	9	7	13	27—35	25
12. Farul	29	8	9	12	26—37	25
13. Jiul	29	9	7	13	24—38	25
14. Petrolul	29	9	7	13	23—38	25
15. Politehnica	29	6	12	11	29—39	24
16. Crișul	29	3	8	18	16—52	14

PROGRAMUL ETAPEI DE AZI

Constanța:	FARUL	— UNIV. CRAIOVA
Brașov:	STEAGUL ROȘU	— C.F.R. CLUJ
Tg. Mureș:	A.S.A.	— POLITEHNICA
Cluj:	„U"	— RAPID
Petroșani:	JIUL	— PETROLUL
Oradea:	CRIȘUL	— STEAUA
Arad:	U.T.A.	— S. C. BACĂU
București:	DINAMO	— F. C. ARGEȘ

Cu excepția jocului de la București (care se va desfășura în nocturnă — de la ora 20 — pe stadionul „23 August"), toate celelalte meciuri vor începe la ora 17,45.

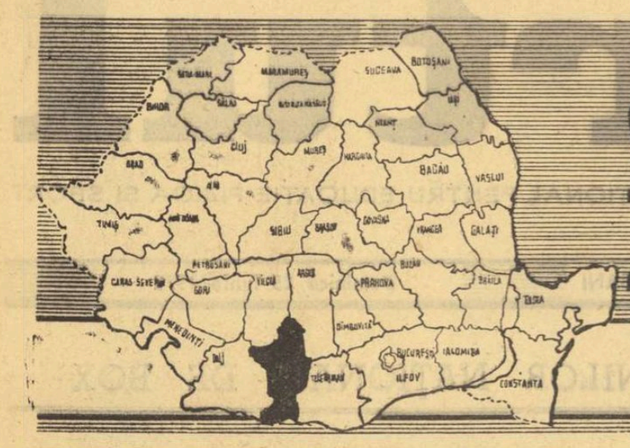

1947-1972
SPORTUL ROMÂNESC în 40 de sinteze
OLT

	1968	1971
Asociații sportive	94	208
Secții afiliate	62	208
Sportivi legitimați	1034	2140
Sportivi clasificați	582	1385
Maeștri		1
Categoria I		3
Categoria a II-a		72
Categoria a III-a		868
Juniori		441
Antrenori	8	22
Instructori sportivi	18	192
Baze Sportive	6	114
simple		92
complexe		22
Arbitri	80	210

MEMENTO

● Un clasament al asociațiilor sportive sindicale — după felul cum ele își desfășoară activitatea, cum reușesc să cuprindă în practicarea organizată a exercițiului fizic o masă cît mai largă de salariați — găsește în frunte pe **Aluminiu Slatina** (8.300 p). Urmează **U.P.A. Slatina** (5.225 p), **Electrodul Slatina** (4.100 p.), **Viitorul F.O.B. Slatina** (3.025 p), **Fabrica de zahăr Corabia** și **Vulturii Balș**, ultimele cu cîte 2.800 p. Cum va arăta oare acest clasament la finele anului?...

● **Oina, sportul nostru național, are la Drăgănești Olt practicanți inimoși mai ales în rindul elevilor școlii generale. Inițiatorul întrecerilor de oină la nivelul tuturor claselor este prof. C. Flăcăul. Pentru modul exemplar în care este popularizată oina în acest județ Consiliul Național al Organizației Pionierilor a hotărît ca finala ediției 1972 a „Cupei Speranțelor" să aibă loc la Slatina. Evident, o măsură încurajatoare, stimulativă.**

● **Județul Olt are un campion republican foarte tînăr, pe elevul Mugurel Petrescu de la Liceul nr. 1 din Caracal, cîștigător al „Căluțului de fildeș". Dorința micilor șahiști caracaleni este ca un maestru (sau un mare maestru...) să le viziteze orașul, să-i provoace la un simultan. N-ar fi deloc lipsită de interes o asemenea inițiativă. Ce spuneți, Victor Ciocâltea sau Florin Gheorghiu?...**

● **De la fotbal de masă la... performanță. Îl realizează cei din județul Olt printr-un campionat sătesc cu participarea a peste 50 de echipe. Acum competiția a ajuns la a IV-a ediție. Echipele care se clasează pe locul I participă automat la barajul pentru intrarea în campionatul județean, oficial. După Coteana, Dobroteasa și Tia Mare, cine va fi norocoasa cîștigătoare a acestui campionat?**

● **Mulți oameni minunați numără județul Olt. Vă rugăm să rețineți trei dintre aceștia, pentru entuziasmul cu care, în calitatea lor de conducători ai unor sectoare de producție, se consideră, totodată, și animatori ai activității sportive: ing. I. Tătaru, directorul Schelei Cîmpurești, Constantin Stan, șeful Depoului C.F.R. Piatra Olt și ing. I. Diaconescu, din conducerea Fabricii de osii și boghiuri Balș. Fiecare din ei ar merita un portret în extenso...**

● **Prieteni ai sportului există și în rîndul directorilor de școli. Iată cîțiva dintre ei: Ion Florescu (Liceul din Vâleni), Ion Mateescu (Liceul 2 Slatina), Constantin Falcău (Școala generală 2 Balș), Ilie Matei (Școala generală de 10 ani din Drăgănești Olt), Elena Tavalug (Școala generală 1 Caracal), Traian Tudorache (Școala generală Piatra Olt). Este evident faptul că atunci cînd elevii găsesc în directori primii oameni care îi înțeleg, cauza sportului este pe deplin cîștigată...**

● **O faptă demnă de cei mai mici cutezători. Au realizat-o pionierii Școlii generale nr. 3 din Corabia. Conduși de prof. Darius Stănescu pionierii din Corabia au urcat, anul trecut, pe vîrful Foltea (1971 m) din munții Cibinului unde au montat o placă comemorativă cu următorul text: „Mulțumim din inimă, Partidului!"**

● **În județul Olt își desfășoară activitatea 47 centre de inițiere în sport cu peste 1 200 de copii la fotbal, volei, tenis de masă, tenis de cîmp și șah. Cele mai bine organizate: Oltul Slatina (fotbal), Petrolistul Potcoava (volei), Constructorul Slatina (tenis de cîmp), Muncitorul Spartac (tenis de masă), Fulgerul P.T.T. Slatina (șah).**

● **O frumoasă inițiativă a sindicatelor din orașul Slatina: amenajarea de spații pentru sport în zona unor cartiere de locuințe și în perimetrul unor școli și licee. Sînt vizate, într-o primă etapă, cartierele Crișan și Progresul (și implicit școala generală nr. 5., Liceul „Ion Minulescu", Liceul nr. 2). Acțiuni asemănătoare sînt proiectate și în orașele județului: Corabia, Balș, Caracal și Drăgănești Olt, prin colaborarea dintre consiliile populare și comitetele sindicale. Salutăm inițiativa!**

Un inalt angajament patriotic

O PRODUCȚIE SUPLIMENTARĂ DE 50 MILIOANE LEI PE ANSAMBLUL JUDEȚULUI!

Am vizitat județul Olt în zilele fierbinți cînd oamenii muncii de pe aceste meleaguri, reevaluînd posibilitățile de care dispun, își suplimentau în mod considerabil angajamentele luate în cadrul întrecerii socialiste, hotărîți să realizeze, în cinstea Conferinței Naționale a partidului și a celei de a XXV-a aniversări a proclamării Republicii, bunuri materiale mai multe, mai ieftine, de calitate superioară.

În acest climat creator, de înaltă exigență și responsabilitate comunistă, s-a desfășurat conferința extraordinară a organizației județene de partid.

Integrîndu-se în entuziasmul cu care întregul nostru popor întîmpină Conferința Națională a P.C.R. și pătrarul de veac al Republicii, puternic antrenați de comuniști, muncitorii, inginerii și tehnicienii, lucrătorii de pe ogoarele județului Olt și-au exprimat hotărîrea de a-și înzeci eforturile pentru îndeplinirea exemplară a sarcinilor actualului cincinal.

Astfel, vor fi produse suplimentar 1 000 tone de aluminiu, 2 100 tone de produse cărbunoase, 1 000 m.c. lemn, productivitatea muncii va crește față de plan, în medie cu 4 813 lei pe salariat.

TOATE ACESTEA VOR FACE POSIBILĂ REALIZAREA PE ANSAMBLUL INDUSTRIEI JUDEȚULUI OLT A UNEI PRODUCȚII SUPLIMENTARE DE 50 DE MILIOANE LEI, ASIGURÎNDU-SE ASTFEL REALIZAREA PLANULUI CINCINAL ÎNAINTE DE TERMEN.

În acest context se creează noi premise pentru dezvoltarea, în perimetrul județului, a mișcării de educație fizică și sport.

Inventarul sportiv va spori considerabil încă în acest cincinal. Iată cîteva din principalele obiective ce se vor realiza:

SLATINA ● Sală de sport cu o capacitate de 1 000 locuri. Se va realiza cu sprijinul organelor locale de stat și cu o contribuție de 2 milioane din partea Consiliului Național pentru Educație Fizică și Sport ● Stadion cu o capacitate de 15 000 locuri. Se va construi prin eforturile Consiliului popular județean și ale Consiliului județean al sindicatelor.

CARACAL ● Bazin olimpic (50 m) construit prin autoimpunere ● Amenajări sportive nautice (în perimetrul parcului și al lacului din acest oraș).

BALȘ ● Sală de sport (pe lîngă Școala generală nr. 1) prin autoimpunere.

STOICĂNEȘTI ● Sală de sport (cu contribuția C.A.P.).

CORABIA ● Baza sportivă „Parc" (cu terenuri pentru jocuri sportive).

În plus, cu sprijinul Inspectoratului școlar județean (inspector general, prof. Florin Petrescu), un număr de 12 școli vor beneficia de terenuri bituminizate. În același timp Liceul nr. 2 din Slatina va fi dotat cu o sală de sport avînd o lungime de aproximativ 25 m.

Reținеți numele:

ALUMINIU Slatina

Da, vă rugăm să rețineți numele: Aluminiu Slatina... Așa se cheamă cea mai importantă asociație sportivă din județul Olt. Aparține Uzinei de Aluminiu, mîndria slătinenilor, a celor din întregul județ și a țării. Mii de salariați practică la „Aluminiu" sportul de masă sau de performanță.

★

Sport de masă înseamnă competiții înscrise în calendarul asociației „Cupa ALRO" inițial, acum „Cupa Alurom". Este la a IV-a ediție. Mai bine de 600 de salariați se avîntă în întreceri de volei, fotbal, handbal, șah, tenis de masă, iar din 1971 și lupte. 600 de salariați reprezentînd mai ales secțiile sau atelierele de Electroliză, Anozi, Turnătorie, Metalurgic sau Administrativ. Lunile de concursuri: iunie și iulie. Cu alte cuvinte, în aceste zile „Cupa Alurom" se află în actualitate, în drepturile ei.

Și tot în perimetrul activității sportive de masă se înscriu „Cupa metalurgistului" (400 de participanți care își măsoară forțele la atletism, fotbal, volei, handbal și din acest an și la popice, iar din anul viitor și la tenis de cîmp), „Cupa 16 Februarie" la șah și tenis de masă, „Cupa 1 Mai" la volei, „Cupa 30 Decembrie" la șah, tenis de masă și lupte. Să nu uităm apoi acțiunile turistice (cele mai îndrăgite, la pădurea Sarului, cu foc de tabără, cu dormitul în corturi, cu concursuri de orientare...).

Fără nici o exagerare: nu este prea ușor să organizezi activitatea sportivă de masă, într-o asociație în care foarte mulți dintre salariați sînt navetiști. Și, totuși, iată, aproape o treime din numărul celor care lucrează la Uzina de aluminiu și-a făcut din exercițiul fizic o îndeletnicire aproape cotidiană.

★

Unii au făcut ceva mai mult: au găsit elan, timp — și avînd și aptitudini — s-au dedicat performanței. Așa s-a înființat secția de lupte, acum în prima divizie a țării — locul 2 în seria de Est, la egalitate de puncte cu prima clasată, Steaua... Lupte însemnînd o pleiadă de muncitori foarte tineri, cu o comportare exemplară în producție și în viața socială (Crețu, Linguraru, Mustață, Calotă, Popa, Sabovici, Husaru, Rada, Arsenie, Mihai, Chițu). Cei doi antrenori, D. Bărbulescu la seniori și Il. Popa la juniori au făcut în toate cazurile o bună selecție.

Prin tradiție și perspectivă ar urma boxul, mai ales la nivelul juniorilor. Terpovici, Coț, și Spac continuă, la „Aluminiu", o ștafetă glorioasă, ajutați fireste de doi maeștri ai pugilatului care știu întotdeauna ce vor, Ilie Pițu și — voluntar — Patriciu Milcoveanu.

Fotbalul — a se citi Oltul Slatina — se află încadrat între echipele din Divizia C, seria a VI-a, pe un loc de frunte. Promisiuni pentru promovare în „B". Bineînțeles, dacă elevii antrenorilor Petre Feroiu și Constantin Duță vor fi la fel de ambițioși ca pînă acum.

Alte discipline care vizează performanța: handbalul (participantă la campionatul de calificare), voleiul (fruntașă în competițiile la nivelul județului; după un eșec la baraj, anul trecut, acum echipa antrenorului Puiu Gherlan — cea feminină — luptă din răsputeri pentru promovarea în „B"), popicele.

Este mult? Este puțin pentru performanță? Dacă socotim de ce masă dispune Aluminiu Slatina, desigur ar fi loc de mai mult. Dar să nu uităm că această asociație sportivă nu dispune de condiții prea strălucite pentru practicarea sportului la un nivel care să depășească granițele orașului și ale județului. Practic: Aluminiu este subordonată în privința bazei materiale organelor sportive locale. Sală, stadion, celelalte amenajări sportive. Asta înseamnă pierdere de timp, irosire de energie, dacă ținem seama că uzina se află la nu mai puțin de 3 km de oraș.

Există promisiuni pentru o sală de sport și în general pentru amenajarea unui complex sportiv propriu. Promisiuni s-au mai făcut, e drept, dar au rămas în acest stadiu. Acum tinerii iubitori ai sportului de la „Aluminiu" își leagă toate nădejdile de conducerea uzinei (director general, ing. Ion Buda), de înțelegerea pe care comitetul de partid (secretar, Marin Baicu) și comitetul sindical (președinte, Ion Marin) au dovedit-o nu o dată față de tineretul sportiv.

Un complex sportiv la „Aluminiu", realizat cu forțe strict locale, prin muncă patriotică. Iată un deziderat care s-ar putea împlini în viitorii ani. Tineretul din uzină — sîntem convinși — va răspunde PREZENT, din toată inima, la materializarea unui asemenea proiect!

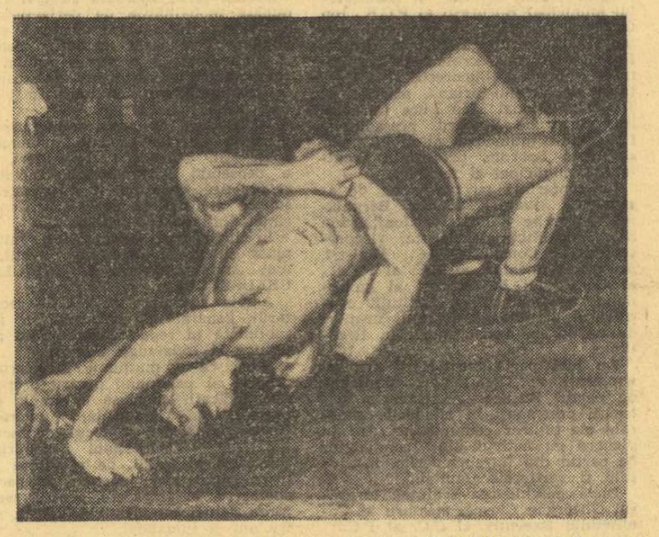

Pe saltea, Dumitru Calotă, unul din cei mai valoroși luptători de greco-romane de la „Aluminiu". Iată-l finalizînd o cențurare laterală, într-un meci din etapa a II-a a campionatului Diviziei A...

Crosul, cel mai tînăr și cel mai la îndemînă sport, se bucură de multă atenție în rîndul tineretului din județul Olt. Iată o imagine dintr-o acțiune de masă organizată pe străzile orașului Slatina.

ÎNSEMNĂRI

VĂ MAI AMINTIȚI DE AȘII BOXULUI SLĂTINEAN?...

Anul acesta, la Sibiu, la finalele campionatelor naționale de box juniori mici — un elev din Slatina, **Constantin Terpovici**, a îmbrăcat tricoul de campion la categoria mijlocie mică. Faptul a fost înregistrat cu emoție în orașul de reședință al județului Olt: oare acest succes să vestească o reînnodare a tradiției boxului slătinean?

Dacă lîngă Terpovici îi vom alătura pe **Spac** (categoria 67 kg.) și **Coț** (categoria 52 kg.), finaliști la una din „zonele" aceleiași competiții, poate, în fine, ca un asemenea moment de relansare să intre în discuție...

★

Da, la Slatina, cu ani în urmă, boxul a avut o excelentă bază umană. Aici a lucrat ca antrenor maestrul **Cristian Panaitescu**, aici au fost descoperiți și aduși în prim planul performanței pugiliști de valoare națională ca **Ion Popa**, actualul antrenor federal, **Petre Brătescu** și **Gheorghe Lungu**. O curiozitate: toți acești boxeri au urcat în ring în limitele categoriei mijlocie (Lungu, un timp și la semigrea).

Au fost ani de glorie, de mari satisfacții pentru iubitorii sportului din orașul Slatina, pentru antrenorul Cristian Panaitescu, apoi pentru cel care l-a urmat, maestrul Patriciu Milcoveanu.

★

Acum, în Slatina, lucrează ca îndrumător al tinerilor pugiliști, fostul boxer **Ilie Pițu**. Și, pe cît se vede, lucrează bine. Este un om pasionat, conștiincios, un exemplu personal de cetățean. Nici că se putea găsi un pedagog mai indicat pentru a pregăti viitoarea generație de pugiliști slătineni. Activitatea și-o desfășoară în cadrul asociației sportive „Aluminiu" și sub îndrumarea directă a organelor sportive locale, a celor județene. Ilie Pițu este ajutat, în același timp, de maestrul Patriciu Milcoveanu, nelipsit și acum — la aproape 60 de ani — din viața pugilistică a Slatinei. Vine la sală, ajută la organizarea galelor, dă sfaturi celor mai mici, le evocă momente din anii de glorie...

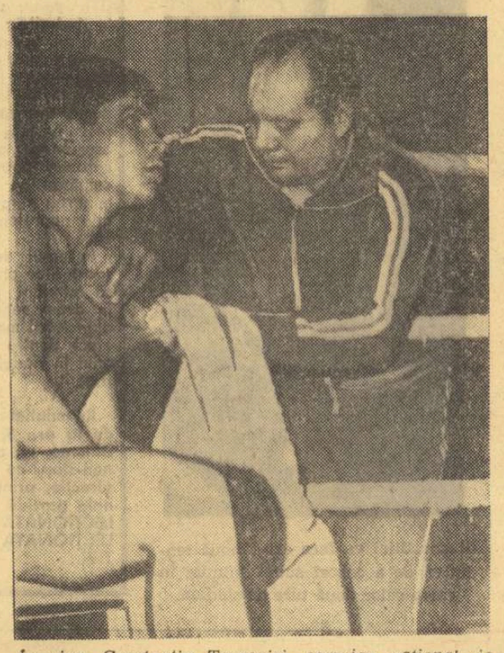

În ring, Constantin Terpovici, *campion național de juniori la mijlocie mică. În colț, antrenorul Ilie Pițu.*

Evident, la Slatina mai activează și alți boxeri — „cocoșii" **N. Covaci** și **C. Ocică**, semigreul **V. Petcu** și mulți colegi de ring de la „Aluminiu". Cînd se gîndesc, însă, la reînnodarea tradiției boxului, slătinenii își pun în principal nădejdile în foarte tinerii iubitori ai artei pugilatului, în Terpovici, în Coț, în Spac, în numeroși elevi de la „construcții" sau din alte școli. Ce ziceți, băieți?...

CARNET SĂTESC

IERI, Curtișoara și Vădăstrița
AZI, Izbiceni și Stoicănești

Am fost, cu ani în urmă, la Curtișoara și la Vădăstrița, două comune în care sportul își cucerise mulți prieteni adevărați, printre tineri și virstnici. Vizitînd județul Olt, am avut intenția de a revedea pe inimoșii propagatori ai sportului din aceste așezări.

Am fost preveniți că azi, în județul Olt, există comune în care sportul cunoaște un avînt și mai mare, dimensiuni mult mai spectaculoase. Ni s-au indicat așezările de la Izbiceni și Stoicănești.

...Izbicenii se află undeva în sudul județului, pe lîngă Corabia. Comună bogată, oameni gospodari, cu o mentalitate nouă, sănătoasă, cu un orizont larg, în care ideea de sport se situează la loc de frunte. Cît de dornici sînt cei din Izbiceni să facă sport ne-o dovedește faptul că după desființarea bazei sportive — din motive întemeiate — cu toții au pus umărul și-au făcut alta, cu pistă pentru atletism, cu tribună. Nu este încă gata, dar pentru realizarea ei iubitorii sportului se bucură de sprijinul tuturor factorilor locali. În materie de organizare a vieții sportive, greul cade pe umerii **profesorului Dumitru Jianu.** Dar omul simte că nu este singur și pune suflet în tot ceea ce face. Duminicile cultural-sportive, alcătuirea unor echipe prezente în campionatele județene (cea de volei, de 4 ani consecutiv campioană, oina — locul 2, la fel ca și trînta și tenisul de masă, handbalul pe locul 4, anul trecut, fotbalul pe 7). Mai bine de 300 de tineri din Izbiceni țin sus flacăra sportului.

...Aproape la fel se petrec lucrurile și la Stoicănești. Tinerii de aici beneficiază de o bună bază sportivă. Acum se gîndesc chiar la o sală. Și o vor face, atît timp cît au în mijlocul lor un președinte al C.A.P. ca **Dumitru Tudose**, întotdeauna sensibil și la nevoile sportivilor din comună. „Sportul înseamnă cultură", așa gîndește președintele C.A.P. Și asta explică și marea sa mobilitate.

Dorința de a asigura sportului un făgaș de o rodnică dezvoltare este caracteristică și altor comune din județul Olt — **Făgețelu, Ianca, Gostavăț.** În această ultimă comună, primarul **Pătru Gavrilă**, înțelegînd să aplice Legea nr. 20, se îngrijește personal de amenajarea unei săli de sport. Îl ajută **Ilie Dumitru**, președintele asociației sportive din comună, toți prietenii exercițiului fizic, fie că acesta vrea să însemne fotbal, ciclism, turism etc.

Se face o treabă bună în județul Olt, pe firul activității sportive la sate, acțiune de care este legată nemijlocit activitatea neobosită a multor cadre didactice, a numeroși activiști ai organizațiilor de partid și de tineret.

„CUPA FETELOR"
MAI MULT DECÎT O PROMISIUNE

Oricît s-ar părea de ciudat, dar în județul Olt fetele, tinere salariate la diferite întreprinderi, de la „Steaua roșie" Slatina, Fabrica de zahăr Corabia, Fabrica de conserve Caracal, cele care lucrează în diferite sectoare ale industriei locale etc., participă cu însuflețire la activitățile sportive de masă. Izolat, în cadrul asociațiilor sportive de care aparțin, dar și compact, cum s-a întîmplat anul trecut. Este vorba de „Cupa fetelor".

Mai bine de 800 de tinere muncitoare, tehniciene și funcționare și-au dat întîlnire pe terenurile de sport, în întreceri de atletism, tenis de masă, volei, handbal și orientare turistică. Iarna — în cadrul aceleeași cupe — au luat parte la un cros al zăpezii.

Acum, sub îndrumarea C.J.E.F.S. Olt și a organizațiilor sindicale se pregătește cea de a doua ediție. Disciplinele au rămas aceleași. În schimb numărul participantelor va fi cu mult mai mare. Este suficient să amintim că la Fabrica de conserve din Caracal lucrează nu mai puțin de 2 000 de tinere. Cel puțin 30 la sută dintre ele sînt tentate să urmeze exemplul tovarășelor lor de muncă, prezente anul trecut la prima ediție a „Cupei fetelor".

Pentru sportul feminin, în multe unități industriale există și un climat deosebit de propice. Avem în față, convingător, exemplul Fabricii de zahăr din Corabia, obiectiv nou pe harta economică a județului Olt, cu frumoase rezultate în producție. **Ing. Gherghina Pică**, directoarea fabricii este animată însă de dorința de a face din fetele ei și vrednice sportive. Iată de ce a fost prima care a încurajat organizarea gimnasticii la locul de muncă și mai ales de ce este preocupată să asigure salariatelor fabricii un complex sportiv, încă în acest cincinal — terenuri pentru volei, tenis, handbal și baschet, o arenă de popice și chiar un bazin de înot. Sprijinul pe care conducerea fabricii îl primește din partea comitetului de partid (secretar, **Petre Dobrotescu**), al organizațiilor de sindicat și de tineret, iată garanția realizării tuturor acestor obiective ce par deosebit de îndrăznețe.

„PRIETENII PEDALEI" — PRIMA FILĂ DINTR-O VIITOARE ISTORIE A CICLOTURISMULUI

Într-un județ tînăr cum este Oltul, cicloturismul nu putea avea o tradiție. Încearcă însă să o creeze cei mai... tineri dintre locuitorii acestei frumoase zone geografice, pionierii. Modalitatea directă — cele două trasee pe care cravatele roșii le parcurg în prima săptămînă din vacanța mare.

Primul traseu (275 km.): **SLATINA — Găneasa — Balș — Oboga — Iancu Jianu — Morunești — Cepari — Doba — Strejești de Jos — Drăgășani — Vergulească — Dobroteasa — Topana — Bărăști de Vede — Colonești — Optași — Valea Mare — SLATINA.**

Traseul al doilea (300 km.): **SLATINA — Slătioara — Brîncoveni — Caracal — Vlădila — Vișina — Corabia — Potlogeni — Scărișoara — Gostavăț — Drăgănești Olt — Coteana — Brebeni — SLATINA.**

Deci, o rută care vizează localități din partea de nord a județului și o alta care atinge firul Dunării.

La ediția inaugurală a acestor acțiuni cicloturistice inițiate de Consiliul județean Olt al organizației pionierilor au luat parte aproape 600 de cravate roșii, care s-au autointitulat sugestiv „Prietenii pedalei". Anul acesta „Prietenii pedalei" își vor spori rîndurile.

Și este firesc, deoarece în fiecare dintre așezările amintite mai sus trecerea caravanelor cicloturistice pionierești au coincis cu momente de adevărată sărbătoare sportivă. Copiii s-au cunoscut, au făcut un schimb de experiență pe multiple planuri (în raport cu preocupările lor sportive, cu dorința de a cunoaște cît mai mult din istoria meleagurilor vizitate), s-au hotărît să întoarcă vizitele. Așa s-au născut „satele de vacanță", drumețiile în ospeții, multe alte forme de practicare a turismului. La Slatina — pe dealul Grădiștei — la Balș — pe malul Oltețului, la Caracal — în pădurea Rește și în multe alte locuri pitorești ale județului Olt, pionierii au făcut popas de cîte o săptămînă, învățînd nu numai cum se montează un cort ci — mai important — autogospodărindu-se. Sigur, nu spunem lucruri noi, în multe alte județe pionierii practică și ei turismul și cicloturismul în proporție de masă, dar pentru un județ tînăr ca Oltul sublinierea aspectelor de mai sus, generate de o nestăvilită sete de cunoaștere, am socotit-o necesară.

„Prietenii pedalei" tinde să devină o acțiune de anvergură. **Prof. Gh. Șerban**, șeful secției sport-turism din cadrul C.J.O.P. Olt ne-a supus un proiect pentru vara anului 1973. Se preconizează ca la aceste trasee cicloturistice să participe și pionieri din județele limitrofe-Arges, Vîlcea, Teleorman și Dolj. Foarte bine, copii!...

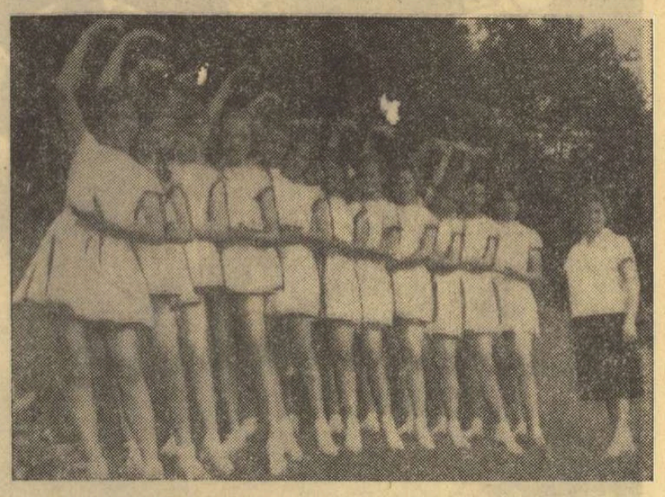

Gimnastica preocupă mult pe elevele de la Școala generală nr. 3 din Slatina. Iată-le într-un exercițiu din cadrul concursului „Grație și armonie".

Pagină redactată de Tiberiu STAMA
Ilustrația — Constantin LAVRIC

OLIMPICA (XII)

A XIV-a EDIȚIE A J.O.: LONDRA, 1948

PRIMA OLIMPIADĂ POSTBELICĂ

Nu s-a construit nici un stadion nou. „Empire Stadium" de la Wembley — sediu consacrat al sportului profesionist — a devenit pentru două săptămîni și pentru 100.000 de spectatori „templul" sportului amator. O pistă pentru alergări a fost urgent amenajată. Natația și sporturile de sală — la Empire Pool; ciclismul — la Hernie Hill; canotajul — la Henley, pe Tamisa.

În ziua inaugurării, la 29 iulie, o

Accidentat la mîna dreaptă, în urma unei explozii, armurierul maghiar Károly Takács învață să tragă cu mîna stîngă și reușește să devină campion olimpic la pistol viteză!

căldură toridă se abătu asupra Londrei: 40 de grade la umbră! Ceremonia a durat vreo două ore. N-au defilat, desigur, toți participanții. Mulți s-au ferit să pățească precum colegii lor care au leșinat de insolație sau și-au pierdut rezerva de energie și. (desigur, din șanse...). Donald Finley, recordmanul Europei pe 110 m. garduri, rostește jurămîntul olimpic.

Atletismul a fost din nou în centrul atenției generale. Dar au lipsit doi dintre cei mai mari atleți ai lumii, care între anii 1942 și 1945 au doborît toate recordurile mondiale de semifond: Gunder Hägg și Arne Andersson. Descalificați, între timp, pe viață, pentru profesionism, cei doi nu au mai putut sprijini echipa olimpică a Suediei. Au absentat, apoi, sportivii sovietici, ca și atleții altor țări (germanii, japonezii). Din păcate, nici atleții noștri nu au putut participa — deși unul dintre ei ar fi meritat cu prisosință să fie pe pista olimpică: Ion Moina; în anul în care medalia de argint pe 100 m se cîștigă cu 10,4 s, sprinterul român, cel mai rapid alergător european al vremii, parcurge distanța, la Cluj, în același timp, egalînd propriul său record național!

Nici n-a trecut bine o jumătate de oră de la festivitatea de deschidere, și primul campion olimpic urcă pe podium: Emil Zatopek, care cîștigă aici cu o ușurință uluitoare proba de 10.000 m. Recordmanul mondial al distanței, finlandezul Viljo Heino, demn urmaș al lui Nurmi și favoritul probei, nu a putut sta lîngă Zatopek decît 15 ture, apoi a abandonat. Chiar și cel de al doilea sosit, algerianul din Franța, Alain Mimoun, a rămas cu 47,8 s în urma învingătorului.

Pe 5000 m. lupta a fost mult mai strînsă. În eliminatorii, Zatopek a făcut greșeala de a se „bate" pentru locul întîi cu suedezul Erik Ahlden, deși ambii aveau calificarea asigurată! Acest efort inutil îl va costa victoria finală... Ultima parte a finalei a fost intens dramatică. De la 3500 m. belgianul Gaston Reiff se distanțează de adversar și ia un avans considerabil. Dar în ultimul tur revenirea lui Zatopek este formidabilă. Cu grimasele lui, devenite proverbiale, cu răsuflarea atît de ritmică încît i s-a spus mai apoi „omul-locomotivă", Zatopek îl ajunge din urmă pe belgian și pierde doar cu un piept pe linia de sosire!

La una din probele atletice, în care avem pretenția că rezultatele sînt de un adevăr cvasi-absolut, vremea a jucat concurenților o festă regretabilă. E vorba de triplusalt. Concurenții săreau în ordine alfabetică, dar după cei cu litera A, o furtună puternică s-a abătut asupra stadionului, împiedicînd continuarea probei. La reluarea ei, pista de elan se muiase și... iată, ca urmare, clasamentul final: 1. Ahman (Suedia); 2. Avery (Africa de Sud)... (Ei nu erau, cu siguranță, cei mai buni din lume la această probă!).

Printre ceilalți atleți vom remarca pe negrul jamaican Arthur Wint, care a participat la trei probe: a cîștigat 400 m în 46,2 s, s-a clasat al doilea la 800 m în 1:49,5 și a abandonat în finala ștafetei de 4 x 400 m din cauza unui clacaj explicabil: alergase, în 8 zile, de 3 ori 800 m și de 6 ori 400 m!

Scrimera maghiară Elek Ilona a realizat o performanță remarcabilă, cîștigînd proba de floretă la Berlin (în 1936) și repetînd performanța după 12 ani! Asemenea faptă n-a mai fost săvîrșită de nici o altă sportivă.

EDIȚIA A XIV-a

Locul: Londra (Anglia)
Data: 29 iulie — 14 august 1948
Participanți: 4468 de sportivi (din care 438 femei) din 59 de țări
În program: 19 discipline sportive, cu 138 probe
Sportivii români nu au participat

CLASAMENTUL — NEOFICIAL — PE MEDALII

	Aur	Argint	Bronz
1. S.U.A.	38	27	19
2. Suedia	16	11	17
3. Franța	10	6	13
4. Ungaria	10	5	12
5. Italia	8	11	8
6. Finlanda	8	7	5
7. Turcia	6	4	2
8. Cehoslovacia	6	2	3
9. Elveția	5	10	5
10. Danemarca	5	7	8
11. Olanda	5	2	9
12. M. Britanie	3	14	6
13. Argentina	3	3	1
14. Australia	2	6	5
15. Belgia	2	2	3

Eroii

FRANCINA (Fanny) BLANKERS—KOEN, atletă olandeză, născută la 26 aprilie 1918, a fost vedeta incontestabilă a ediției. După ce a concurat destul de obscur, în 1936, la Berlin, „olandeza zburătoare" (cum a fost poreclită), mamă a doi copii și soție a unui reputat ziarist, revine, la 30 de ani, în arena olimpică și cîștigă toate probele de alergare, obținînd 4 medalii de aur (100 m, 200 m, 80 m. g. și ștafeta 4x100 m). Ea ar fi putut probabil cîștiga și săritura în înălțime (la care deținea recordul mondial cu 1,71 m), dacă orarul prea încărcat i-ar fi permis să participe. A fost dublă campioană europeană în 1946 și triplă campioană în 1950, la vîrsta de 32 de ani. A deținut recorduri mondiale la alergări pe plat și pe garduri, la sărăturile în înălțime și în lungime, precum și la pentatlon.

Fanny Blankers-Koen

baschet

CAMPIONII FESTIVALULUI PIONIERESC DE MINIBASCHET

Zăpușeala ce se pornise ieri, încă din primele ore ale dimineții, nu i-a împiedicat pe participanții la ediția a VI-a a Festivalului pionieresc de minibaschet să-și dispute cu ardoare meciurile decisive pentru locurile premiate ale întrecerii. Feriți cît de cît împotriva arșiței de stejarii ce înconjoară terenurile de bitum de la Palatul pionierilor, micuții baschetbaliști au făcut din plin dovada bunei lor pregătiri și a ambiției ce-i anima pentru o comportare cît mai onorabilă. De altfel, fiind vorba de pregătire, este cazul să subliniem cu multă satisfacție că, față de acum patrucinci ani, nivelul minibaschetului este superior cu două clase. Se vădește, în momentul de față, preocuparea profesorilor pentru o pregătire fizică adecvată și, mai cu seamă, pentru însușirea cît mai profundă a elementelor de bază ale tehnicii și tacticii individuale. În plus, ceea ce nu este de loc neglijabil și oglindește orientarea sănătoasă a antrenorilor, presingul a fost aplicat frecvent și uneori cu rezultate favorabile (cazul partidei dintre Șc. sp. Oradea și Șc. sp. 2 București, în care orădenii au recuperat, în ultimele minute, un handicap de cinci coșuri și au cîștigat tocmai datorită acestui sistem modern de apărare-atac). Iată clasamentele finale:

Băieți I: 1. ȘC. SP. TIMIȘOARA (prof. S. Borza), 37—31 în finala cu Șc. sp. Pitești, 2. Șc. sp. Pitești (D. Georgescu), 3. Șc. sp. Oradea (A. Pop), 4. Șc. sp. 2 București, 5. Șc. generală 5 Roșiorii de Vede, 6. Șc. sp. 3 București, 7. Lic. „Bolyai" Tg. Mureș, 8. Șc. sp. Suceava, 9. Șc. sp. Botoșani. **Coșgeteri:** 1. **D. OPRICĂ** (Pitești) 67 p, 2. V. Zgriban (Timișoara) 60 p, 3. I. Socol (Timișoara) 58 p.

Băieți II: 1 ȘC. SP. 2 BUCUREȘTI (Șt. Gheorghiu), 2. Șc. sp. Mediaș (C. Tătaru), scor final după două întîlniri: 39—31 pentru Șc. sp. 2. **Coșgeter: E. MORA** (Mediaș) 13 p.

Fete I: 1. **ȘC. SP. PLOIEȘTI** (G. Năstase), 41—38 în finala cu Șc. sp. Oradea, 2. Șc. sp. Oradea (T. Velciov), 3. Șc. sp. Brașov (Elena Roșu), 4. Lic. „Bolyai" Tg. Mureș, 5. Șc. sp. Bacău, 6. Șc. sp. Galați, 7. Lic. 35 București, 8. Șc. sp Pitești, 9. Șc. sp. Mediaș, Șc. generală 69 București a fost eliminată pentru neprezentări repetate. **Coșgetere:** 1. **MAIA CUȚOV** (Ploiești) 105 p, 2. Cătălina Gură (Ploiești) 104 p, 3. Ecaterina Szabo (Oradea) și Paula Lupuian (Brașov) 81 p.

Fete II: 1. ȘC. SP. BRAȘOV (Octavia Simon), 40—39 în finala cu Șc. sp. Sibiu, 2. Șc. sp. Sibiu (Maria Fleșeriu), 3. Șc. sp. Pitești (N. Șufariu), 4. Șc. sp. Gheorghieni, 5. Șc. sp. 2 București. **Coșgetere:** 1. **MARIA MOCANU** (Sibiu) 43 p, 2. Maria Nichita (Brașov) 41 p, 3. Maria Ciceo (Brașov) 39 p.

Premii pentru cele mai bune desene cu subiect minibaschet: 1. **EMIL CREȚU** (Pitești), 2. Mariana Băzărea (Sibiu), 3. Adriana Rusnac (Brașov).

D. STANCULESCU

UN NOU ANTRENOR EMERIT: TEODOR NICULESCU

În viitoarea campionatelor europene de box rezervate tineretului, cu plăcutele momente sărbătorești consacrate tinerilor maeștri ai pugilismului continental, nu a trecut neobservată vestea promovării antrenorului Teodor Niculescu. A fost o „ridicare în grad" meritată, pe care lumea boxului românesc a salutat-o cu satisfacție.

Proaspătul antrenor emerit, în vîrstă de 41 de ani (născut la 14 februarie 1931, în comuna Mihăești-Muscel), s-a dedicat boxului în toate etapele carierei sale. În 1957 îl găsim încă pugilist activ, disputîndu-și finala campionatului național de seniori, la categoria semigrea, cu reputatul campion european Gheorghe Negrea. În 1954 și-a încheiat studiile, specializîndu-se, firește, în box, la Institutul de educație fizică și sport, împreună cu colegii de generație, nu mai puțin devotați boxului: Constantin Dumitrescu, Alexandru Vladar și Florian Costin. Tînărul profesor de educație fizică aplică suma cunoștințelor sale de specialitate la clubul bucureștean de tineret „Viitorul", din 1961 pînă în 1968, cînd trece ca antrenor la clubul Rapid, căruia îi este credincios și astăzi.

În tot acest răstimp, Teodor Niculescu a format cîțiva boxeri de faimă, dacă n-ar fi să-i amintim decît pe Victor Zilberman, Constantin Stanef, Gheorghe Bădoi sau Gabriel Pometcu. Din 1962, Tedy (cum îi spun prietenii) a fost de mai multe ori antrenor al loturilor olimpice sau naționale de seniori și de tineret. Numele lui rămîne strîns legat în special de „generația de la Bolzano" (echipa de tineret care a înfruntat formația vestită a Italiei) și de recenta „garnitură europeană" (de la Turei pînă la Babescu).

Teodor Niculescu intenționează să poarte această tînără formație pînă la viitoarele campionate europene de seniori de la Belgrad (1973), dar nu exclude posibilitatea ca unii dintre membrii ei (Turei, Condurat, Lazăr, S. Cuțov și chiar Culineac) să fie incluși în lotul olimpic încă anul acesta.

RUGBY

Astăzi restanța: FARUL CONSTANȚA — UNIVERSITATEA TIMIȘOARA

Astăzi, duminică, la Constanța se desfășoară penultimul meci (restant) din divizia A, între **Universitatea Timișoara**, campioana actualei ediții, și **Farul Constanța**. Un meci în care timișorenii sînt decișii — ne-au declarat-o — să obțină măcar un rezultat egal pentru a se distanța cel puțin cu un punct în clasament de „secunda" Știința Petroșani.

Clasamentul, astăzi, are următoarea înfățișare:

1.	Știința Petroșani	22	16	2	4	231:115 56
2.	Univ. Timiș.	21	17	0	4	268:128 55
3.	Dinamo Buc.	22	14	2	6	306:161 52
4.	Steaua Buc.	22	13	4	5	341:153 52
5.	Grivița Roșie	21	11	4	6	278:201 47
6.	C.S.M. Sibiu	22	9	1	12	167:191 41
7.	Rulmentul Bîrlad	22	9	1	12	156:199 41
8.	Farul C-ța	20	9	0	11	169:232 38
9.	Polit. Iași	22	8	0	14	184:243 38
10	Sportul studențesc	22	7	1	14	200:266 37
11.	Gloria Buc.	22	5	1	16	162:295 33
12.	Agronomia Cluj	22	4	0	18	114:392 30

● Ultimul meci restant al campionatului: Farul — Grivița Roșie, la 1 iulie.

● Perioada transferărilor la rugby: între 1 iulie — 1 august.

TENIS

În campionatul pe echipe

PROGRESUL BUC. — POLITEHNICA CLUJ 19—5

Întîlnirea divizionară de tenis dintre echipele Politehnica Cluj și Progresul București, programată pe terenurile din parcurile orașului s-a desfășurat, în nota de superioritate a formației oaspe. Tenismenii din Capitală au repurtat un succes clar — scor 19—5 — rezultat care putea fi însă mai strîns, dacă în unele partide clujenii nu s-ar fi speriat de... victorie. Astfel, Marieta Ghercioiu a avut un set (6—4) și avantaj de 4—1 în cel de al doilea, în fața Simonei Nunweiller. A fost însă egalată, pierzînd apoi nu numai acest set (5—7), dar, demoralizată, și pe următorul, la scor: 1—6. Vera Rado și Ecaterina Roșianu au oferit un joc echilibrat, viu disputat. Clujeanca a condus cu 5—3, avînd și setbal, dar experiența lui Roșianu și-a spus cuvîntul, ea adjudecîndu-și întîlnirea în două seturi „lungi": 7—5, 9—7. La fel s-au petrecut lucrurile în partida de juniori Szilaghi — Russen, cîștigată de ultimul cu 7—5, 10—8, după ce clujeanul, în setul II, a condus cu 4—0!

Gazdele au obținut o frumoasă victorie la dublu mixt, unde perechea Boldor, Vera Rado a dispus de cuplul Mureșan, Ec. Roșianu cu 4—6, 6—1, 6—4.

Alte rezultate (primii sînt jucătorii clujeni): Boldor — Ovici 4—6, 1—6, Komoroczi — Mureșan 4—6, 0—6. O. Negru — A. Viziru 6—3, 4—6, 6—4, Boldor — Mureșan 0—6, 6—3, 4—6, Suzana Marc — Mihaela Nosa 1—6, 2—6, S. Negru — Russen 6—0, 5—7, 6—3, M. Ghercioiu — Folticka 6—1, 6—0, Komoroczi, Boldor — Ovici, Mureșan 6—8, 6—2, 0—6, Negru, Szilaghi — Curcă, Russen 6—4, 2—6, 5—7.

Următoarea adversară a clujenilor va fi echipa Construcții București întîlnire programată pentru marți și miercuri (jocul cu Steaua s-a amînat).

Paul RADVANI-coresp.

fotbal

AZI, ULTIMA ETAPĂ A DIVIZIEI A

(Urmare din pag. 1)

ciurile de la **Tg. Mureș, Petroșani** și **Brașov**. Pe aceste trei... „fronturi", într-un dialog la distanță, se va decide cine va părăsi prima scenă a fotbalului nostru, alături de Crișul.

La Tg. Mureș, Petroșani și Brașov, **Politehnica, Jiul, Petrolul** și **C.F.R. Cluj** vor încerca să se agațe de acest... ultim pai, pentru a avea o vară și o vacanță liniștită. Dar cineva trebuie să guste din amărăciunea retrogradării! Cine va fi?

Teoretic și Farul e o posibilă candidată, deși constănțenii au nevoie de un singur punct, și acela pe teren propriu!

La Cluj și **Arad** au loc două meciuri care altădată ar fi fost capete de afiș. Dar pentru **Rapid** conturile sînt încheiate, visul frumos al „Cupei U.E.F.A." s-a năruit mai ușor decît și-ar fi închipuit cineva, iar „U" Cluj, cu golaveraj său bun, e sigură de prezența, în toamnă, în această competiție internațională. La Arad, **U.T.A.** va primi replica unei echipe, **S. C. Bacău**, cîndva cu alte aspirații, acum cu gîndul la locul 4, în care își pune ultimele speranțe. Dar acest loc pare a fi destinat lui A.S.A. Tg. Mureș — o revelație a acestui campionat, bineînțeles dacă în orașul de pe Mureș nu se va întîmpla duminică o minune — sau poate Steagului roșu. În fine, la **Oradea** e meciul de adio al echipei lui Vlad, meciul de rămas bun și de promisiuni pentru anul viitor. **Crișul** nu mai are ce pierde, adversara sa de azi, **Steaua**, la fel, iar de aici un meci... cuminte, într-o etapă cu atîtea jocuri fierbinți.

PLENARA ANTRENORILOR DE FOTBAL DIN CAPITALĂ

Luni 28 iunie, de la ora 18, va avea loc la Facultatea de drept Plenara antrenorilor de fotbal din Capitală.

Vor participa antrenorii echipelor divizionare, din campionatele orășenesc și sectoarele Municipiului București.

CITIȚI NR. 12 AL REVISTEI ILUSTRATE SPORT

Spicuim din cuprins:

● **În cinstea Conferinței Naționale a partidului și a celei de a 25-a aniversări a Republicii:** Tineretul sportiv — angajat cu toate forțele pe frontul muncii creatoare.

● În prim plan, Olimpiada: Voleibaliștii au mari șanse de afirmare; Lia Manoliu și Argentina Menis în avanpremieră olimpică.

● **Sportivi români — medaliați olimpici.**

● Indiscrețiile lui Waldi.

● **Rugbyștii Timișoarei „răpesc" primul titlu Bucureștiului.**

● FOTBAL: Orice sfîrșit poate însemna și un început (fotoreportaj la meciul România — Italia 3—3); **Dumitrache încearcă să refacă terenul pierdut**; Marcu: „Visez echipa națională"; **Ajax Amsterdam a făcut să triumfe fotbalul ofensiv**; Campioana Europei 1972: echipa R. F. a Germaniei; **Varietăți fotbalistice.**

● Vă mai amintiți de „gazela neagră"? (fotoreportaj cu fosta mare sprinteră de culoare Wilma Rudolph)

● **SPORT MAGAZIN.**

Acest interesant număr se găsește de vînzare la toate chioșcurile pentru difuzarea presei din Capitală și din provincie.

ÎN VIZITĂ LA BRAZILIENII HANDBALULUI

(Urmare din pag. 1)

de a intercepta toate rachetele *adverse).*

Oprea Vlase îmi spune din mers: „Dacă pui mîna pe cureaua biciului, frige. Nu știu dacă se mai poate face ceva peste ceea ce facem".

Băieții au intrat la dușuri. Rămîn cu Nicu Nedef. Curg amintirile. Acum 10 ani am scris reportajul „Victoriei de la Dortmund". I-am întîmpinat pe handbaliștii la Craiova. A fost prima lor mare victorie. A urmat Praga. A urmat Parisul...

Cele trei victorii au o singură întrerupere: Stockholmul. (Ca și fotbaliștii brazilieni, a căror triplă are și ea o singură întrerupere, la Londra, în 1966).

Echipa de handbal a României își va apăra cele trei titluri la München, peste două luni. Brazilia își va apăra și ea tripla cunună la München, peste doi ani.

Dar paralela se oprește aici. Astăzi, lucrurile sînt puțin schimbate. Acum 10 ani, în handbal existau, la drept vorbind, doar două mari puteri: Cehoslovacia și Suedia. În ultimul timp au apărut alte forțe: R.D. Germană, U.R.S.S., Iugoslavia, Ungaria. Și nu numai ele.

Ce reprezintă handbalul românesc în istoria celui mondial?

Handbalul nostru este, dacă vreți, concluzia cu efortul cerebral al lui Internazionale sau, mai bine zis, cu o invitație la rigoare. Celebra noastră apărare de la Dortmund și nu mai puțin celebrul ei contraatac au obținut atunci acel 9—8, care este echivalent cu 1—0 în fotbal. La Dortmund, handbalul românesc a creat tipare savante, în care a închis valurile de fantezie ale „hazenei" cehoslovace și deceniile de istorie ale handbalului scandinav, un fel de fotbal al Nordului, adaptat pentru nopțile sale lungi.

A urmat Praga. Tiparele își făcuseră datoria. A început dansul, după repetițiile Harleem-ului din sala Floreasca... Au fost acele memorabile seri pragheze, cînd Hnat plonja pe parchet pentru a trimite, miraculos, de jos în sus, proiectilul devenit, parcă, o minge de tenis.

Și a venit era atleților. (Era sulițașilor sau a săritorilor de triplu travestiți în handbaliști). Cineva (sau ceva) trebuia să oprească bombele lui Gruia. Handbaliștii din R.D. Germană s-au decis atunci să simplifice ecuațiile etajate, calculînd totul în unghiuri de forță și kilogram-metri. Soluția a fost adoptată și generalizată. Dreptunghiul handbalului începea să devină prea mic.

★

— Cum se pot explica unele înfrîngeri din ultima vreme?

Nicu Nedef nu stă pe gînduri:

— Poate prin faptul că am făcut unele concesii marii eurse a înarmării fizice, cu gîndul ascuns de a opri acest virtej.

— Ce se întîmplă acum?

— Am lăsat deoparte nostalgia „jocului de altădată". Cred că la München vom fi buni pentru a urca prima colină olimpică...

★

Coboară Gruia. E vesel. Îmi spune: „Peste două zile îmi dau examenul de stat. Iar apoi voi încerca să redevin brațul de fier al echipei naționale. Știu, obstacolele sînt din ce în ce mai grele, dar nu se poate să nu găsesc niște goluri de aer în apărările adverse".

★

Pe șosea plouă. S-a întunecat. Șoferul Oprea Vlase conduce cu atenție. Tac. El simte nevoia să vorbească:

„Într-o zi, în mai, profesorul Ghermănescu s-a apropiat de mine și mi-a spus: „Ascultă, Oprea, trebuie să vii la lot. Vom lucra toți, împreună. E nevoie". N-am stat pe gînduri. Am primit imediat. Cred că totul merge bine. Cred că o să iasă bine".

— Pe ce mizezi, Oprea?

— Pe munca teribilă a băieților.

— Bine, dar lucrează și alții, la fel de mult. Unde se va putea face diferența?

— Din munca asta grea trebuie să se nască improvizația.

— De ce tocmai la noi?

— La muncă egală, handbaliștii noștri au fost întotdeauna mai isteți. Ei pot redeveni... brazilienii handbalului.

Unde mergem

ATLETISM: Stadionul Republicii, de la ora 17,15: „triunghiularul" feminin România—Cehoslovacia—Olanda

CAIAC—CANOE: Lacul Herăstrău, de la ora 7,40: „Cupa C.S.Ș." (juniori)

FOTBAL: Stadionul „23 August", ora 20: Dinamo București—F.C. Argeș (divizia A);

Terenul Politehnica, ora 10: Sportul studențesc Buc.—Chimia Rm. Vîlcea (divizia B);

Terenul Progresul, ora 10: Progresul Buc.—Portul Constanța (divizia B).

LUPTE: Sala Floreasca, de la ora 10: întreceri în cadrul celei de a XI-a ediții a Turneului internațional de lupte (greco-romane și libere) al României.

MOTO: Stadionul Metalul, de la ora 10: etapa a IV-a a campionatului republican de dirt-track.

Răspunde Ion Poștașu

NICULAE VISALON, BUCUREȘTI. Ați cîștigat pariul cu șeful dv. N-aș putea să spun, însă, dacă asta este bine sau rău! Oricum, confirm că, în ediția 1958

—1959 a campionatului diviziei A la fotbal, în meciul disputat la 7 iunie pe Stadionul Republicii, C.C.A. (Steaua) a pierdut cu 1—0 meciul cu Jiul, după un aut de poartă la care Ciurdărescu a interceptat mingea trimisă de Voinescu lui Cepolski.

NELU QUINTUS, PLOIEȘTI. V-a inspirat o știre apărută în ziarul nostru, și anume că, în timpul meciului Ajax — Internazionale, hoții de buzunare au furat de la diverși cetățeni 63 de portofele:

Eu aș pune-o-ntrebare,
Auzind aceste știri:
Ce-ar fi fost prin buzunare,
De grau și... prelungiri?

SANDA APOSTOL, TIMIȘOARA. Scrieți frumos. La propriu și la figurat! Cu atît mai mult regret că nu vă pot da răspunsul solicitat. În evidența Federației, nu există un luptător cu numele indicat de dv.

V. TEPELUȘ, BUCUREȘTI. Apreciați că ultimele răspunsuri date în cadrul prezentei rubrici sînt prea „cuminți":

Nu-ți văd acul. De ce oare?
L-ai pierdut sau unde e?
Ori, cuprins de remușcare,
Tu l-ai dat la I.C.M.?

Iată și răspunsul:

Dacă vrei precis să știi:
Nu l-am dat (Din chibzuință).
M-am gîndit că iar îmi scrii
Și-mi va fi de trebuință!

LEONARDO, LIVIUS TOMESCU, BUCUREȘTI. Un jucător, odată înlocuit de un coechipier, nu-și mai poate

relua locul în echipă, în meciul respectiv, sub nici o formă. Mi-a plăcut fraza de încheiere: **„ai dv. fidel cititor (cînd găsesc ziarul!)".**

C. THEO, COMUNA CEAMUL DE SUS. Ion Ionescu se ocupă actualmente de

piticii Rapidului. Pregătește noi... Ion Ionești. Fostului internațional nu putem, deci, decît să-i urăm: spor la lucru!

ȘTEFAN BARBOȘ, RODNA VECHE. Fără să fi avut prea multe prezențe în echipa națională, Ilie Datcu a fost, totuși unul dintre cei mai buni portari români. În divizia A, el n-a apărut decît poarta unei singure echipe: Dinamo București.

CĂTĂ BĂRĂSCU, COMUNA GĂUJANI. 1) Da. 2) **„Pentru a deveni membru cotizant al unui club, ce condiții trebuie să îndeplinesc?"** Presupun că nu trebuie să dați nici un examen! Luați contact, prin corespondență, cu clubul pe care îl simpatizați.

UN GRUP DE ABONAȚI DIN REȘIȚA. **„Sîntem nevoiți să facem pe... Ion Poștașu, față de unele afirmații legate de palmaresul întîlnirilor de fotbal dintre reprezentativele Ungariei și U.R.S.S. Fotbaliștii maghiari au cîștigat cu 1—0, la Moscova, în 1956, realizînd și o a doua victorie, cu 2—0, la Budapesta, în cadrul C.E. din 1968".** Perfect adevărat. Nici Ion Poștașu n-ar fi putut da un răspuns atît de precis. Vă spun eu!

GRIGORE V. PRAZARU. Meciul de fotbal, de la Lausanne, dintre echipele României și Elveției (scor: 1—0), care ne-a deschis drumul spre turneul final al campionatului mondial din 1970, a fost transmis, **în direct, la televiziune.**

AURA ELENA BEJAN, BRĂILA. Am citit cu multă atenție interesanta dv. **„tennis... story"**, din care îmi permit să reproduc cîteva pasaje: **„Încă de la vîrsta de 8 ani am îndrăgit tenisul și, în timp ce alți copii de vîrsta mea se jucau, eu mergeam la terenul de tenis din grădina publică. Seara, cînd cei mai se săturau de antrenament, îl rugam pe îngrijitor să nu stingă fileul și să mă lase și pe mine să lovesc mingea cu racheta. Dar, de fiecare dată, eram refuzată categoric. De-abia la 12 ani, cînd la școală s-a făcut o selecție pentru învățarea tenisului, mi-am împlinit visul. Eram așa de fericită, încît am uitat să-mi fac temele pentru ziua următoare".** Nu mai spuneți la nimeni lucrul acesta! Mărturisirea dv. ar putea constitui un argument pentru profesorii care nu agreează sportul. Dar, să vedem care este „of"-ul dv.: **„Alcătuiesc un album și aș dori ca pe prima pagină să fie portretul lui Ilie Năstase. Din păcate, nici în librării, nici la meciurile de tenis ale României, n-am găsit fotografia lui Năstase. Dacă aveți cumva vreo fotografie, trimiteți-mi-o, iar în schimb vă voi trimite fotografia mea, împreună cu albumul și fotografia lui Năstase pe prima pagină".** Vă mulțumesc, dar nu trebuie să înstrăinați fotografia dv. Poate că aveți nevoie de ea pentru Buletinul de identitate! Vă dau, de altfel, o veste bună: cu prilejul Balcaniadei de tenis, de la București, Federația de tenis va pune în vînzare fotografiile lui Năstase și Țiriac, cu autografele celor doi jucători. Sîntem informați, de asemenea, că un stoc important de fotografii va ajunge și în provincie.

Ilustrații N. CLAUDIU

ȘAH

S-A ÎNCHEIAT TURNEUL FEMININ DE LA BRAȘOV

Iată rezultatele ultimei runde: Stadler — Wasnetzki 1—0, Polihroniade — Just 0—1, Gheorghieva — Honfi 1—0, Reicher — Vreeken, Șul — Radzikowska, Baumstarck — Teodorescu și Ivanka — Makai remize.

CLASAMENTUL FINAL: Ivanka 9½, Șul 8, Polihroniade 7½, Reicher, Stadler, Makai 7, Baumstarck, Vreeken, Just, Gheorghieva 6½, Teodorescu 6, Radzikowska 5½, Honfi 4, Wasnetzki 3½.

Aseară a avut loc festivitatea de închidere a turneului.

Azi, pe riul Someș

CONCURSUL INTERNAȚIONAL DE PESCUIT STAȚIONAR „CUPA PRIETENIA"

Asociația Generală a Vînătorilor și Pescarilor Sportivi organizează duminică, pe riul Someș în apropierea municipiului Dej (județul Cluj), întrecerile de pescuit staționar din cadrul concursului internațional dotat cu „Cupa Prietenia". Vor lua parte echipe reprezentative ale asociațiilor de pescuit sportiv din țări socialiste.

TURNEUL INTERNAȚIONAL DE LUPTE

(Urmare din pag. 1)

Fl. Moț, în prima partidă a categoriei, a încheiat repede „conturile" cu cehoslovacul **J. Ianovic**, pe care l-a fixat cu umerii pe saltea. **N. Dumitru**, după victoria la puncte din primul tur, în cel de al doilea a cedat în fața puternicului luptător maghiar, **L. Klinga**. La următoarea categorie (pană), **P. Coman** n-a avut dificultăți cu proaspătul campion de tineret, **A. Șuba**, pe care l-a învins prin tuș, iar polonezul **Z. Zedzicki** l-a eliminat pe francezul **T. Toulotte**.

Semiușorul **Petre Poalelungi** și-a croit drum spre meciurile finale, în urma victoriei la tuș asupra elvețianului **E. Schyder**. Celălalt reprezentant al nostru rămas în concurs, **Em. Cristian** a avut de înfruntat un adversar tenace (bulgarul **N. Cristev**), cu care a fost nevoit să facă o adevărată risipă de energie pentru a obține victoria, dar, în final, a trebuit să se mulțumească cu un rezultat de egalitate.

Tot cu un „egal" a luat sfîrșit și meciul lui **Fr. Ambruș**, în cadrul categoriei ușoară, cu **M. Urbanowics** (Ungaria), în urma unei încleștări de permanentă uzură, fără procedee tehnice de mare eficacitate. Francezul **Daniel Robin** (care concurează concomitent la ambele stiluri) a obținut o nouă victorie la puncte, în fața polonezului **St. Antkowicz**. La semimijlocie, **Vasile Iorga** (prezent în primul mare concurs în acest an) a intrat în turul III fără nici un punct de penalizare, depășind un adversar valoros, **J. Martinetti** (Elveția), prin tuș, în numai două minute. Evoluții foarte frumoase a avut și **I. Dumitru**, care a realizat o nouă victorie (la puncte) în disputa cu polonezul **J. Wypiorczik**. Se anticipează un triunghiular final, **Iorga-Dumitru-Stottmeister** (R.D.G.). Dintre mijlocii români, cea mai bună comportare a avut-o **Luca Rădoi** care a obținut două victorii consecutive prin tuș, ultima în dauna lui **Tr. Stoian**. Fiind descalificat împreună cu polonezul **P. Kurczewski, Ion Marton** (unul dintre favoriții categoriei) a trecut pe banca eliminaților.

Păstrînd ordinea în care s-au desfășurat întrecerile, la semimuscă, tînărul **Gh. Ștefan** l-a învins prin tuș pe **C. Tzabari** (Israel), iar **I. Vanghelici** a fost învins detașat la puncte (0—10) de cubanezul **M. Cordero**, decepționînd pe tehnicienii noștri. În schimb, la muscă, **P. Cernău** a realizat o victorie categorică (16—0), în meciul cu cunoscutul sportiv vest-german, **R. Lacour**. O surpriză neplăcută ne-a oferit-o **E. Butu**, prin înfrîngerea la tuș în fața lui **W. Stecyk** (învinsul din primul tur al lui G. Anghel), după ce sportivul nostru condusese la puncte.

Iată și cîteva amănunte de la ultimele partide ale zilei. Ne vom referi mai întîi la confruntările de la greco-romane. Mijlociul **N. Neguț** l-a întîlnit pe luptătorul bulgar S. Naidenov. Atît Neguț cît și Naidenov au făcut multă risipă de energie dar nici unul nu a reușit să finalizeze vreun procedeu tehnic și astfel a fost dictat un echitabil rezultat de egalitate.

Alte rezultate de la greco-romane: I. Baciu (cat. cocoș) b. p. L. Helecko (Cehoslovacia) și egal cu J. Varga (Ungaria), St. Badea b.t. K. Jörg (Danemarca); pană: C. Ionescu b. p. R. Müller (Suedia), D. Merglisvili (URSS) b. p. L. Reczi (Ungaria): semiușoară: S. Popescu egal L. Erikskӧld (Suedia), V. Toporko (URSS) b. t. W. Tage (Danemarca); ușoară: I. Enache b. t. H. Traschel (Elveția); semimijlocie: I. Gabor b. t. A. Bouchoulé (Franța), St. Olteanu b. p I. Petersen (Danemarca); grea: R. Codreanu p. p. A. Roscin (URSS).

La lupte libere vicecampionul mondial **L. Ambruș** (ușoară) a fost întrecut la puncte de **D. Robin** (Franța) în ultima repriză, înaintea căreia luptătorul nostru conducea cu 3—2. De altfel, cu excepția lui Robin toți ceilalți luptători de la ușoară rămași în competiție au cîte o înfrîngere.

Alte rezultate: **Fl. Moț** (cocoș) b. p. S. Caron (Cuba), **P. Coman** (pană) b. t. J. Vyskok (Cehoslovacia), **P. Poalelungi** (semiușoară) b. p. E. Halfin (Israel), St. Stîngu (grea) b. desc. St. Makowiecki (Polonia).

Astăzi, de la ora 9,30, vor avea loc semifinalele și finalele.

NOII CAMPIONI NAȚIONALI DE BOX

(Urmare din pag. 1)

minutul 8. **Pometcu b.p. (5—0) Nedelcea.** (Puctajul nostru: 60—59 Pometcu). Cuvîntul campionului: **„A fost mai greu ca în meciul cu Amăzăroaie, pentru că Nedelcea e mai tehnic".**

Categoria semiușoară. Parcă fără a lua seama de faima lui **Antoniu Vasile** (Dinamo), **Gheorghe Ciochină** (Steaua) a dat tonul atacurilor. Loviturilor de catapult ale dinamovistului, Ciochină le-a răspuns adesea curajos. Dar cît timp se poate rezista unor asemenea pumni? În minutul 9, făcînd cunoștință cu podeaua, tînărul Ciochină a suportat în continuare tirul puternic al lui Vasile. Decizia: **Vasile b.p. (5—0) Ciochină.** (Punctajul nostru: 59—58 Vasile). Mereu campionul: **„Mă bucur de al 6-lea titlu... și de ce va mai urma...".**

Categoria ușoară. Cu multă înțelepciune, **Ladislau Mathe** (Voința Cluj) a acceptat scrima pugilistică propusă de **Calistrat Cuțov** (Dinamo), pe care l-a înfruntat cu destul curaj. Pînă în minutul 5, cînd duritatea asaltului subit al dinamovistului a lăsat să se străvadă adevărata diferență de valoare (Mathe de două ori numărat). În minutul 8, față de vehementele atacuri ale lui Cuțov, arbitrul Chiriac oprește meciul, declarînd primul învingător înainte de limită. **Cuțov b. ab. 3 Mathe.** Primele cuvinte ale campionului reintrat în drepturi: **„Hopul cel mare e la München..."**

Categoria semimijlocie. Prea timid pentru asemenea categorie, **Alexandru Popa** (CSM Cluj) i-a permis lui **Victor Zilberman** (Steaua) să se menajeze și să aștepte trecerea timpului, fără a iniția vreo acțiune mai clară. E păcat că marele talent al tînărului bucureștean se irosește (din vina sa) și că (mereu cu resursele fizice scăzute) el se mulțumește să puncteze rar. **Zilberman b.p. (3—2)** Popa. (Punctajul nostru: 60—58 Zilberman). Cuvîntul campionului: **„Mă antrenez foarte bine la club..."**.

Categoria mijlocie mică. Tentativele lui **Ion Mocanu** (Metalul Bocșa Română) de a se apropia de **Ion Györffi** (Dinamo) au eșuat în fața superiorității alonjei bucureșteanului și a reflexelor sale excelente. Toate acestea au ieșit mai bine în evidență în repriza secundă, cînd lupta s-a încins. Cu mobilitatea sa obișnuită în ring și cu atacuri oportune, Györffi s-a impus net. **Györffi b. p. (5—0) Mocanu.** (Punctajul nostru: 60—57 Györffi). Declarația campionului: **„Mă bucură acest al treila titlu, dar mă gîndesc la Olimpiadă."**

În cursul pauzei ce a urmat, reprezentanți ai conducerilor C.N.E.F.S. și F. R. Box au înmînat reputatului pedagog gălățean PETRE MIHAI însemnele titlului de antrenor emerit.

Categoria mijlocie. Gheorghe Chivăr (Steaua), oprit de medic să boxeze, lasă titlul fără luptă lui **Alec Năstac** (Steaua). Cuvîntul campionului: **„Îmi pare rău că nu am boxat, ca să arăt că sînt oricum cel mai bun".**

Categoria semigrea. Colegii de club (Metalul) **Petre Cîmpeanu** și **Marin Constantinescu** nu s-a menajat deloc, dar campionului din 1970 i-au fost suficiente 3 minute pentru a-l scoate din luptă pe oponent. **Cîmpeanu b. k.o. 1 Constantinescu.** Declarația campionului: **„E greu să lupți împotriva unui prieten. La 33 de ani mai vreau să boxez doi ani".**

Categoria grea. Ilie Dascălu (Dinamo) începe ostilitățile în meciul cu **Anghel Iancu** (Muscelul Cîmpulung), presimțind o victorie ce i-ar putea reveni. Dar musceleanul revine puternic în repriza secundă, refăcînd terenul. Obstrucțiile dese din ultima repriză au făcut meciul neclar. Decizia: **Iancu b. p. (4—1) Dascălu.** (Punctajul nostru: 59—59, preferință Dascălu). Cuvîntul campionului: **„Sînt fericit cu un titlu pe care-l cîștig la 25 de ani".**

CAIACIȘTII ȘI CANOIȘTII ROMÂNI ÎNVINGĂTORI ÎN MECIUL DE JUNIORI CU UNGARIA

Vineri, pe pista olimpică a lacului Snagov, a avut loc prima reuniune din cadrul întrecerii de caiac-canoe dintre reprezentativele de juniori ale României și Ungariei.

Rezultate: prima zi: **K1 (b) — 1 000 m:** 1. Vasile Diba 4:08,7, 2. Peter Matinek (Ungaria) 4:10,6 (în afară de concurs — H. Coloris — Spania — 4:10,1); **C1—1 000 m:** 1. Vladymir Aibester (Ung.) 4:40,0, 2. Ion Negrea 4:47,5; **K1 (f) — 500 m:** 1. Maria Ivanov 2:09:9, 2. Nastasia Sadovnic 2:14.5; **K2 (b) — 1 000 m:** 1. Ungaria (F. Balogh — L. Horendi) 3:40,4, 2. România (Gh. Ivan — M. Cicirma) 3:41,6; **C2 — 1 000 m:** 1. România (Lisov—Parmac) 4:05,3, 2. Ungaria (Vaskuty—Solymar) 4:05,4; **K 2 (f) — 500 m:** 1. România (Ivanov—Sadovnic) 1:56,0, 2. M. Cosma—F. Sochin 1:58,6; **K 4 (b) — 1 000 m:** 1. România (Diba, Ivan, Cicirmă, Matei) 3:16,2, 2. Ungaria 3:21,1; **ziua a II-a** (sîmbătă): **K 1 (b) — 500 m:** 1. V. Diba 1:54,6, 2. I. Herczeg (Ung.) 1:57,0; **C 1 — 500 m:** 1. V. Aibester (Ung.) 2:09,1, 2. I. Lisov 2:11,2; **K 4 (f) — 500 m:** 1. România 1:47,3; **K 2 (b) — 500 m:** 1. Ungaria (Balogh—Horendi) 1:45,1; 2. Ungaria (Herczeg—Rakoczi) 1:45,7; **C 2 — 500 m:** 1. Ungaria (Vaskuty— Solymar) 1:55,2; **K 4 (b) — 500 m:** 1. România 1:31.4. **Clasament general:** România 77 p, Ungaria 67 p.

P. ROMOȘAN

Campionatul republican de dirt-track

I. BOBÎLNEANU (Voința Sibiu) ÎNVINGĂTOR ȘI ÎN ETAPA A III-a

Pista de zgură a stadionului bucureștean Metalul a fost ieri gazdă alergătorilor de dirt-track care s-au aliniat la startul etapei a III-a a campionatului republican.

Întrecerile, desfășurate pe durata a 13 manșe, au relevat din nou clasa campionului republican Ion Bobîlneanu care a cîștigat într-o manieră categorică cele patru „reprize" în care a evoluat, inclusiv pe aceea în care a avut printre parteneri pe I. Marinescu, cel mai valoros adversar al său. Astfel, problema învingătorului a fost rezolvată, rămînînd sub semnul întrebării doar numele ocupanților celorlalte două trepte ale podiumului de premiere, pentru care concurau cu șanse sensibil egale I. Marinescu, C. Voiculescu și I. Ioniță. Abandonînd în manșa a 7-a, însă, Ioniță a descompletat trio-ul, Marinescu și Voiculescu ocupînd, în această ordine, locurile 2 și 3. Iată clasamentul etapei: 1. **I. Bobîlneanu** (Voința Sibiu) 12 p, 2. I. Marinescu (Metalul București) 10 p, 3. C. Voiculescu (Metalul București) 10 p, 4. I. Ioniță (Metalul București) 8 p, 5. Gh. Sora (Metalul București) 8 p, 6. N. Riureanu (Voința Sibiu) 7 p. După trei etape, în clasamentul general conduce I. Bobîlneanu cu 36 p.

Dumitru NEGREA

CU BLOC NOTESUL PRIN MÜNCHEN (I)

STADIONUL OLIMPIC, O CONSTRUCȚIE MONUMENTALĂ, AȘTEAPTĂ PRIMII RECORDMENI

Nu știm dacă este în uzul curent, dar avionul cu care am sosit la München a făcut, înainte de a ateriza, o largă voltă pe deasupra cartierului Oberwiesenfeld (fost teren de exerciții militare și apoi aeroport), parcă pentru a prilejui călătorilor o amplă perspectivă panoramică asupra imensului Parc Olimpic al capitalei bavareze.

Acest prim contact... aerian cu construcțiile apropiatelor Jocuri Olimpice, a fost urmat pentru noi — grupul de ziariști străini invitați de organizația vestgermană „Inter Nationes" să cunoaștem preparativele organizatorice în această ultimă fază — de un al doilea contact (de astă dată la... semiînălțime) de pe ultima platformă a turnului de televiziune ce se înalță în inima construcțiilor, pentru ca apoi — după ce ne-am făcut o imagine clară asupra amplasamentelor diverselor construcții — să trecem la vizitarea în detaliu, pas cu pas, a locurilor către care, în august, se va îndrepta atenția întregii lumi sportive.

Vizităm deci, călăuziți de dl. Herbert Roth, unul din conducătorii Biroului de presă al J.O., **Parcul Olimpic al München-ului** și, firește, începem cu marele stadion, a cărui inaugurare oficială se făcuse numai cu cîteva săptămîni în urmă, prin meciul amical de fotbal R.F.G.—U.R.S.S.

Stadionul olimpic e complet terminat, nemairidicînd altă problemă decît pe cea a..., cît mai bunei întrețineri a gazonului în aceste zile cînd canicula nu ocolește nici Münchenul, în ciuda așezării sale la poalele Alpilor bavarezi. El poate primi la această oră, 80 000 de spectatori, dintre care însă 33 000 în zona locurilor în picioare, fiind realizat în ceva mai puțin de 3 ani, de aproximativ 5 000 de constructori, după planurile arhitectului Benisch (al cărui proiect a cîștigat concursul public special organizat). Aici se vor desfășura ceremoniile de deschidere și închidere a Jocurilor, finala și încă alte 10 meciuri de fotbal, precum și tradiționalul „Grand Prix" (sărituri) la călărie.

Stadionul, de formă aproximativ circulară, are o lungime maximă de 259 metri și o lățime maximă de 239 m, fiind construit în adîncime, în felul lui „23 August". Ceea ce impresionează în mod deosebit atunci cînd îl vizitezi, este acoperișul său, cu totul original, din sticlă acrilică translucidă, alcătuind un fel de uriaș baldachin, care se întinde nu numai asupra tribunelor stadionului (din care acoperă circa 60%) ci și asupra sălii apropiate și a bazinului acoperit. Această imensă pînză de sticlă, sprijinită pe cabluri și piloni, creează o ambianță cu totul neobișnuită, fiind vopsită într-o culoare gri închis care evită interferențele de lumină la filmările pentru televiziune.

Am coborît, firește, cele 88 de șiruri de gradene, pentru a vedea de aproape gazonul și pista. Cîmpul de joc are o lungime de 114,30 m. și o lățime de 75,50 m și este acoperit cu un gazon compus dintr-o mixtură de 3 specii diverse de iarbă, plantate de acum doi ani și care s-au consolidat de o manieră apreciată de specialiști ca excelentă, oferind covorului de gazon o perfectă omogenitate și o plăcută elasticitate. Acest teren este primul din R. F. a Germaniei care dispune de o instalație de încălzire. O rețea de peste 18 km. de țevi din material plastic, îngropate la 25 de cm., face să circule pe sub gazon apă caldă, asigurînd buna prezentare a cîmpului de joc în zilele de îngheț sau cu precipitații.

Cît despre pistă, ea este acoperită cu un material sintetic numit **„recortan"**, ca și pistele de elan pentru sărituri sau spațiile pentru aruncări. Recortanul a fost turnat, în formă lichidă, peste fundația de asfalt a pistei și are o grosime de 12,7 cm.

Cîteva cuvinte și despre instalația de nocturnă a Stadionului Olimpic, concepută pentru a satisface și pretențiile televiziunii în culori. Vizita noastră fiind în timpul zilei, n-am putut aprecia iluminația dar ni s-a spus că la meciul inaugural cele 550 de reflectoare cu mercur montate în baterii pe 4 stîlpi au asigurat o lumină ca de zi, spre satisfacția fotoreporterilor care pot lucra seara cu filmele obișnuite pentru fotografierea la lumina zilei.

Să notăm și prezența pe stadion a două imense tabele de rezultate, fiecare de cîte 78,29 m × 12,20 m, controlate electronic și avînd spațiu pentru 10 rînduri de cîte 34 de litere fiecare. Pe latura estică a stadionului, se află cupa în care va arde **flacăra olimpică**, la care se ajunge pe o scară cu 140 de trepte. Spre deosebire însă de flacăra olimpică de pe celelalte stadioane care au găzduit J.O., flacăra de la München nu va arde într-un bazin ci va fi alimentată de 21 de jeturi de gaz, simbolizînd cele 21 de sporturi cuprinse în programul acestei a XX-a ediții a Jocurilor.

★

În numerele viitoare, vom continua prezentarea bazelor olimpice din München și din împrejurimile orașului.

Radu URZICEANU

O imagine din Oberwiesenfeld: în prim plan, velodromul; în planul al doilea Stadionul Olimpic, în stadiul în care se afla cu circa 3 luni în urmă; în dreapta, turnul de televiziune, deschis vizitatorilor, și care — de pe cea mai înaltă platformă — oferă o splendidă vedere de ansamblu asupra complexului de construcții.

La Sofia și Varna

JOCURILE BALCANICE DE TIR PENTRU JUNIORI (ARME CU GLONȚ) ȘI SENIORI (TALERE)

Luni, marți și miercuri, la Sofia se vor desfășura Jocurile balcanice de tir pentru juniori. Țara noastră va fi reprezentată la toate cele cinci probe (armă standard 60 de focuri culcat și 3x20 focuri, armă cu aer comprimat 40 de focuri, pistol sport 30+30 f și pistol cu aer comprimat 40 de focuri) de următorii nouă sportivi: **Vasilica Manea, Laurențiu Ilovici, Dan Lucache, Marian Burcuș, Iozu Vochin** (probele de pușcă), **Grațian Calotă, Ionel Andrei, Liviu Stan, Marinică Trușcă** (probele de pistol), ei fiind asistați de antrenorii **Viorel Manciu** și **Tadeus Jeglinschi.**

Apoi, în zilele de 30 iunie și 1 iulie, la Varna vor avea loc Jocurile balcanice de talere-seniori. Vor face deplasarea (joi) țintașii **Aurel Ionescu, Andrei Marinescu, Victor Rudescu, Reli Vezeanu, Sergiu Diaconu, Nicolae Vlădoiu, Florin Iurcenco** și **Dan Buduru**, însoțiți de antrenorul **Grigore Ioanide.**

În „Cupa Voința"

VASILE TEODOR PREIA PENTRU A 2-a OARĂ TRICOUL GALBEN

TÎRGU MUREȘ, 24 (prin telefon, de la trimisul nostru).

După etapele contra-cronometru și în bloc, ambele disputate vineri, cînd tricoul galben a trecut de la Thaler la V. Teodor și din nou la Thaler etapa a 4-a, programată sîmbătă, a avut darul de a tranșa rivalitatea sportivă dintre acești doi cicliști, în favoarea reprezentantului nostru. Cursa de o excepțională duritate, s-a desfășurat pe un traseu demn de un campionat mondial (aprecierea aparține arbitrului internațional Domenico Menilo, delegat al U.C.I.): **Tîrgu Mureș — Sighișoara — Mediaș — Tîrnăveni — Tg. Mureș (170 km)!** Ea s-a încheiat după 4h 20:15 (medie orară 40 km), timp realizat de învingătorul etapei, Stanislav Gazda, și alți 4 alergători. Media orară excelentă obținută pe un traseu care a permis marcarea a nu mai puțin de 7 puncte de cățărare, s-a putut realiza doar cu prețul multor eforturi.

În această etapă s-au înregistrat 17 abandonuri printre care toți componenții formației din Stuttgart (R.F. a Germaniei), a lui Cristian Tudoran, deținătorul locului 3 în clasamentul general după trei etape, M. Rîndașu și alții, iar Thaler, mîndru purtător al tricoului galben a trecut linia de sosire la 21 de minute după Gazda și V. Teodor, clasat în etapă pe locul doi.

S-a alergat într-un tempo sufocant. V. Teodor a răspuns prompt tuturor atacurilor, fiind la rîndu-i inițiatorul și animatorul cîtorva evadări. În afara lui V. Teodor s-au mai evidențiat D. Stanca (Voința București) — fugar solitar și cîștigător la două puncte de cățărare, Karas (Praga), Derlich (Düsseldorf), Romașcanu (Dinamo), Elekes (Steaua) și bineînțeles S. Gazda care la cei 33 de ani ai săi a rămas același sprinter irezistibil. **Iată clasamentul etapei:** 1. S. GAZDA (Start-Varșovia) 4h 20:51, 2. **V. Teodor (Dinamo)**, V. Burlacu (Olimpia), N. David (C.S. Mureșul), V. Pascale (Steaua) — toți același timp. CLASAMENT GENERAL INDIVIDUAL, DUPĂ 4 ETAPE: 1. **V. Teodor 11h 08:06**, 2. N. David 11h 09:25, 3. S. Gazda 11h 09:38, 4. V. Burlacu 11h 09:48, 5. V. Pascale 11h 10:28, 6. C. Tănase (C.S. Brăila) 11h 11:14.

Astăzi se dispută ultima etapă, pe un traseu în circuit, pe străzile orașului Tg. Mureș.

G. ȘTEFANESCU

„TRIUNGHIULARUL" FEMININ CEHOSLOVACIA — OLANDA — ROMÂNIA

(Urmare din pag. 1)

Cu ce șanse pornește formația țării noastre în această dispută? Atletele românce pot puncta favorabil la 800 m, aruncarea discului, 100 m garduri și la lungime. În schimb, în cursele de sprint (100 m, 200 m, 4 x 100 m, 400 m), ca și la aruncarea greutății, posibilitățile de cîștig înclină spre selecționatele Cehoslovaciei și Olandei. Rămîn trei probe decisive, săritura în înălțime, 1500 m și aruncarea suliței, care împreună cu ștafeta de 4 x 400 m pot decide rezultatele finale. De felul cum reprezentantele noastre vor aborda aceste întreceri, ca și de evoluția în general a „omului nr. 2" la fiecare probă depinde în cea mai mare măsură ca reprezentativa României să preia conducerea în palmaresul întîlnirilor directe cu Cehoslovacia (deocamdată acesta indică egalitate perfectă) și să reducă din handicap (1—3) în cel al meciurilor cu Olanda.

Marea surpriză a „europenelor" de la Atena — 1969, victoria cehoslovacei Jaroslava Jehlickova (stînga) în proba de 1500 m, pe care o vedeți alături de olandeza Maria Gommers, clasată pe locul secund.

Foto: U.P.I.

PALMARESUL ÎNTÎLNIRILOR

ROMÂNIA — CEHOSLOVACIA

Neapole 1956	39—53
București 1957	52—52
Brno 1958	46—60
Praga 1963	45—71
Timișoara 1965	60—57
Trinec 1968	58—59
Poiana Brașov 1969	73—62
București 1970	66—38
Praga 1971	73—57

ROMÂNIA — OLANDA

București 1954	53—57
Gröningen 1967	57—60
Osnabrück 1968	53—62
Udenn 1971	69—66

PROGRAMUL ÎNTRECERILOR

ORA 17,30: FESTIVITATEA DE DESCHIDERE.

ORA 17,45: **100 m garduri:** Marika Schönauer (C) 13,7, Vera Slavickova (C) 13,8, Mieke Sterk (O) 13,4, Miep van Beek (O) 13,6, **Valeria Bufanu** (R) 12,7, **Valeria Biduleac** (R) 13,8;

Înălțime: Milada Karbanova (C) 1,83 m, Alena Proskova (C) 1,84 m, Marjan Ackerman (O) 1,76 m, Ria Ahlens (O) 1,76 m, **Cornelia Popescu** (R) 1,84 m, **Draga Comșa** (R) 1,78 m;

ORA 18,00: **800 m:** Jaroslava Jehlickova (C) 2:05,4, Luba Hlavackova (C) 2:11,2, Minna Van Hoeven (O) 2:04,9, Ilja Keizer (O) 2:02,2, **Ileana Silai** (R) 2:00,2, **Rafira Fița** (R) 2:04,9;

Disc: Helena Vyhnalova (C) 54,74 m, Jitka Kostkova (C) 50,80 m, Anneke de Bruin (O) 54,04 m, Jet van Wagmengen (O) 50,40 m, **Argentina Menis** (R) 64,24 m, **Lia Manoliu** (R) 62,06 m;

ORA 18,15: **100 m:** Eva Gleskova (C) 11,1, Eva Putnova (C) 11,5, Wilma van Gool (O) 11,2, Lidya Makinje (O) 11,6, **Valeria Bufanu** (R) 11,4, **Eleonora Monoranu** (R) 11,6;

ORA 18,25: **Lungime:** Maria Devinska (C) 6,34 m, Mirka Brezikova (C) 6,34 m, Joop Hoogendoorn (O) 5,93 m. Miep van Beek (O) 6,07 m. **Viorica Viscopoleanu** (R) 6,37 m, **Alina Popescu** (R) 6,30 m;

ORA 18.30: **400 m:** Josefina Cerchlanova (C) 54,9, Vlasta Seifertova (C) 54,7, Trudy Ruth (O) 53,3, Marfan Burggraf (O) 54,4, **Liliana Leau** (R) 55,0, **Marilena Bădițoiu** (R) 56,0;

ORA 18,45: **Greutate:** Helena Fiebingerova (C) 18,70 m, Lidia Duchonova (C) 15,83 m, Els van Noorduyn (O) 17,87 m, Elna Schalk (O) 14,65 m, **Valentina Cioltan** (R) 17,69 m, **Ana Sălăgean** 17,01 m;

ORA 19,00: **200 m:** Eva Gleskova (C) 23,6, Eva Putnova (C) 24,0, Wilma van Gool (O) 23,9, Mieke Sterk (O) 24,0, **Eleonora Monoranu** (R) 24,1, **Maria Lazăr** (R) 25,0;

Suliță: Olina Jirnova (C) 51,02 m, Jana Linkova (C) 53,06 m, Carla Luyer (O) 47,70 m, Luda Kuys (O) 46,00 m, **Elena Neacșu** (R) 52,36 m, **Ioana Stancu** (R) 51,80 m;

ORA 19,15: **1500 m:** Mirka Margoldava (C) 4:35,1, Emilia Privrelova (C) 4:19,0, Berny Boxem (O) 4:14,2, Joke Gerren (O) 4:15,4, **Natalia Andrei** (R) 4:14,8, **Maria Lincă** (R) 4:17,5;

ORA 19,45: **4x400 m:** Cehoslovacia (Simeckova, Cerchlanova Macounova, Seifertova) 3:40,1, Olanda (Kooij, Burggraf, Van den Stoeven, Brehm) 3:40,4, **România (Leau, Bădițoiu, Silai, Bădescu)** 3:38,2;

ORA 20,00: **4x100 m:** Cehoslovacia (Devinska, Putnova, Gleskova Olbrichova) 45,1, Olanda (van Gool, Makinje, Sterk, Ruth) 43,4, **România (Ene, Lazăr, Surdu, Monoranu)** 46,4.

PERFORMANȚE ÎNALTE ÎN MECIUL ATLETIC R. F. A GERMANIEI — U. R. S. S.

AUGSBURG, 24 (Agerpres). — Pe stadionul municipal din Augsburg a început meciul de atletism dintre selecționatele U.R.S.S. și R.F. a Germaniei. După prima zi de întreceri, la masculin conduc atleții sovietici cu 104—101 puncte, iar la feminin sportivele vest-germane cu 86—75 puncte. Iată cîștigătorii probelor: **MASCULIN:** 100 m — **Borzov** (U.R.S.S.) 10,3; 400 m plat — **Honz** (R.F.G.) 45,7; 400 m garduri — **Gavrilenko** (U.R.S.S.) 49,7; disc — **Kuusemae** (U.R.S.S.) 62,72 m; 1 500m — **Tummler** (R.F.G.) 3:43,2; lungime: **Baumgartner** (R.F.G.) 7,92 m; prăjină — **Kuretzki** (R.F.G.) 5,25 m; 10 000 m — **Șarafetdinov** (U.R.S.S.) 28:06,0 — cea mai bună performanță mondială a anului; 10 km marș pe pistă — **Kannenberg** (R.F.G.) 41:36,2; ștafeta 4x100 m — R. F. a Germaniei 39,12; **FEMININ:** 100 m — **Besfamilnaia** (U.R.S.S.) 11,5; 400 m — **Wilden** (R.F.G.) 51,8; greutate — **Cijova** (U.R.S.S.) 19.31 m; suliță — **Koloska** (R.F.G.) 57,26 m; 100 m garduri — **Rosendahl** (R.F.G.) 13,3; înălțime — **Filatova** (U.R.S.S.) 1,84 m; ștafeta 4x100 m — **R. F. a Germaniei** 43,5 — cea mai bună performanță mondială a anului.

TELEX

La Hanovra s-a desfășurat întîlnirea amicală de volei dintre selecționatele feminine ale Bulgariei și R.F. a Germaniei. Voleibalistele bulgare au obținut victoria cu scorul de 3—2 (15—10, 10—15, 16—14, 12—15, 15—6).

■

Înotătorul american Mark Spitz a stabilit, cu timpul de 52,4, cea mai bună performanță a anului în proba de 100 m liber. În serii, Spitz a realizat 52,9. Ambele rezultate au fost înregistrate în prima zi a concursului de la Santa Clara (California).

■

Selecționata de fotbal (tineret) a Iugoslaviei, aflată în turneu în Grecia, a întîlnit la Atena formația locală Olympia. Partida s-a încheiat la egalitate: 1—1 (1—1). Golul oaspeților a fost marcat de Vabec în minutul 23, iar cel al gazdelor de Nicolaos (min. 33).

■

A 8-a etapă a „Cupei Mării Baltice" la ciclism, disputată pe ruta Lom-Olsztyn (144 km), a revenit polonezului Henryk Grembski în 3h 31:33. Tricoul galben a fost preluat de Miecislaw Novicki (Polonia), urmat de Aleksandr Kasin (R.S.S. Lituaniană) — la 1:12, Aleksandr Tihonov (Moscova) — la 2:22 și Grembski — la 2:29.

■

La Berna, în fața a 5 000 de spectatori, boxerul elvețian Fritz Chervet și-a păstrat titlul de campion european la categoria muscă, învingînd la puncte în 15 reprize pe spaniolul Kid Romero.

■

„Marele premiu al orașului Amsterdam" în proba ciclistă de semifond cu antrenament mecanic a fost cîștigat de belgianul Theo Verschueren, cronometrat pe 50 km în 37:53,3. Pe locul doi s-a clasat olandezul Cees Stam. Proba de viteză, din cadrul reuniunii de pe velodromul din Amsterdam, a revenit olandezului Loeveseijn înregistrat pe ultimii 200 m cu timpul de 11,6.

■

Etapa a 8-a a Turului ciclist al Elveției, desfășurată pe traseul Schaan-Pfaeffikon (174 km) a fost cîștigată de belgianul Wilfried David în 4h 48:48. În clasamentul general individual continuă să conducă elvețianul Louis Pfenninger, urmat de francezul Roger Pingeon — la 15 sec. și italianul Michele Dancelli — la 17 sec.

ÎNTRECERILE PISTOLARILOR

VARȘOVIA 24 (Agerpres). — Proba de pistol viteză din cadrul campionatelor de tir ale armatelor prietene a revenit polonezului Zapedzki cu 592 puncte. Pe locurile următoare s-au clasat Volinski (U.R.S.S.) — 590 puncte, Zolotuhin (U.R.S.S.) 589 puncte, Petkov (Bulgaria) — 589 puncte. La armă liberă calibru redus, pe locul întîi s-a situat Sidorov (U.R.S.S.) — 1 161 puncte, secundat de Sommer (R. D. Germană) 1 156 puncte.

NONA GAPRINDAȘVILI ȘI-A PĂSTRAT TITLUL

RIGA, 24 (Agerpres). — Terminînd remiză a 15-a partidă a meciului său cu Alla Kușnir, șahista sovietică Nona Gaprindașvili și-a păstrat titlul de campioană mondială, pe care l-a cucerit cu 10 ani în urmă. Scorul este de 8—7 pentru Nona Gaprindașvili. Ultima partidă se joacă la 26 iunie. Conform regulamentului, la egalitate de scor titlul mondial rămîne în posesia campioanei.

ultimele știri ○ ultimele rezultate ○ ultimele știri

BOB SEAGREN A EȘUAT

Cu prilejul concursului atletic de la Walnut (California), americanul Bob Seagren a cîștigat proba de săritură cu prăjina cu rezultatul de 5,38 m. El a eșuat în tentativa de doborîre a recordului mondial, ratînd de puțin două încercări la înălțimea de 5,64 m. După cum se știe, Bob Seagren deține, împreună cu suedezul Kjell Isaksson, recordul mondial al probei cu 5,60 m. Pe locul secund, în concursul de la Walnut, s-a clasat John Vaughn cu 5,28 m.

A PATRA ÎNFRÎNGERE A BASCHETBALIȘTILOR AMERICANI

Al 4-lea meci dintre selecționata europeană de baschet și echipa S.U.A. s-a disputat la Touquet (Franța) și s-a terminat cu victoria jucătorilor europeni la scorul de 99—85 (42—46). Astfel, echipa vechiului continent a cîștigat toate cele patru întîlniri organizate cu prilejul împlinirii a 40 de ani de la înființarea Federației internaționale de baschet (FIBA).

NOI RECORDURI ATLETICE

În cadrul campionatelor de atletism, juniori II și III, ale municipiului București au fost înregistrate următoarele recorduri republicane: 300 m copiii I: **Adela Negrea** (Dinamo) 45,6; 300 m fete III: **Doina Bursuc** (C.S.S.) 41,4; 500 m fete III: **Bursuc** 1:17,6; 1000 m băieți II: **Ov. Panaitescu** (S.S.A.) 2:45,5; lungime copiii I: **Elena Marinescu** (Steaua) 4,93 m.

MELNIK — NOU RECORD MONDIAL LA DISC

La Augsburg, în R. F. a Germaniei, atleta sovietică Faina Melnik a aruncat discul la 65,48 m, performanță superioară cu 6 cm recordului mondial ce îi aparține.

Redacția și administrația: București, str. Vasile Conta nr. 16; telefoane: centrala 11.10.05, secția corespondenți 11.51.09, interurban 72 și 286; telex: sportrom buc. 180. Tiparul I. P. „Informația", București 40.368

Primăria Municipiului Tîrgu-Mureș

PROLETARI DIN TOATE ȚĂRILE, UNIȚI-VĂ!

Sportul

ZIAR AL CONSILIULUI NAȚIONAL PENTRU EDUCAȚIE FIZICĂ ȘI SPORT

ANUL XXVIII — Nr. 7097 | 4 PAGINI 30 BANI | Luni 26 iunie 1972

ANGAJAMENT FERM, UNANIM:

CINCINALUL VA FI ÎNDEPLINIT ÎNAINTE DE TERMEN!

CHEMAREA CONFERINȚEI EXTRAORDINARE A ORGANIZAȚIEI DE PARTID A MUNICIPIULUI BUCUREȘTI CĂTRE TOATE ORGANIZAȚIILE JUDEȚENE ALE PARTIDULUI COMUNIST ROMÂN, CĂTRE TOȚI OAMENII MUNCII

Ampla și importanta cuvîntare rostită de tovarășul Nicolae Ceaușescu la Conferința extraordinară a organizației de partid a municipiului București publicată în presă a produs un adînc ecou în inimile tuturor oamenilor muncii din țara noastră angajați în marea bătălie a îndeplinirii Cincinalului înainte de termen. Cuvintele calde, pline de pasiune pentru ridicarea bunăstării poporului nostru, indicațiile precise și prețioase ale secretarului general al partidului, care au jalonat concret modalitatea de realizare a actualului plan cincinal în patru ani și jumătate, sînt primite cu însuflețire și recunoștință de toți oamenii muncii din patria noastră.

Chemarea adresată tuturor organizațiilor județene ale Partidului Comunist Român, tuturor oamenilor muncii de către Conferința extraordinară a organizației de partid a municipiului București stimulează întregul elan și potențial creator al poporului nostru pe drumul arătat de conducătorul iubit al partidului și poporului nostru. Iată extrase din textul acestei chemări.

Conferința extraordinară a organizației municipale de partid București, desfășurată în prezența tovarășului Nicolae Ceaușescu și bucurîndu-se de sprijinul direct, de înaltă competență, al secretarului general al partidului, a examinat, cu adîncă responsabilitate comunistă, marile rezerve care există în economia Capitalei și a hotărît, într-o deplină unanimitate, în numele tuturor oamenilor muncii din unitățile bucureștene, să acționeze cu toată fermitatea pentru valorificarea la un nivel calitativ superior a acestor resurse și pentru realizarea planului cincinal în patru ani și jumătate.

Exprimînd în acest sens voința și sentimentele comuniștilor, ale tuturor celor ce muncesc din Capitală, conferința adresează o înflăcărată chemare la întrecere organizațiilor județene ale Partidului Comunist Român, muncitorilor, inginerilor, tehnicienilor, cercetătorilor și proiectanților, oamenilor muncii de la orașe și sate, pentru ca, printr-o largă desfășurare a forțelor creatoare, valorificînd tot mai bine potențialul tehnic și experiența de muncă, să realizăm actualul cincinal în patru ani și jumătate, întrecere care să continue pînă la sfîrșitul anului 1975, cînd se va face bilanțul rezultatelor obținute.

Apreciind că îndeplinirea cincinalului înainte de termen constituie o îndatorire de onoare a întregului nostru popor, oamenii muncii din Capitală se angajează să-și realizeze exemplar obligațiile ce le revin în relațiile contractuale cu celelalte unități socialiste și să le acorde tot sprijinul pe care îl vor solicita.

Vă adresăm această chemare la întrecere, care se desfășoară sub semnul celor două mari evenimente — Conferința Națională a Partidului Comunist Român și aniversarea unui sfert de veac de la proclamarea republicii — cu convingerea fermă că ea va găsi un larg și profund ecou în rîndurile comuniștilor, ale tuturor oamenilor muncii. Dînd glas înaltelor simțăminte patriotice și animați de adîncă responsabilitate partinică, să muncim, dragi tovarăși, cu abnegație și devotament pentru a da viață angajamentului nostru comun: cincinalul în patru ani și jumătate! Va avea astfel de cîștigat națiunea noastră socialistă, vom contribui cu toții la progresul economic și social al României, la ridicarea bunăstării materiale și spirituale a întregului popor.

ÎN CINSTEA CONFERINȚEI NAȚIONALE A PARTIDULUI ȘI A CELEI DE-A 25-A ANIVERSĂRI A REPUBLICII

ÎNVINGÎND ASEARĂ LA BUCUREȘTI PE DINAMO CU 3-2

F. C. ARGEȘ PITEȘTI ȘI-A ONORAT, O DATĂ ÎN PLUS, PRIMUL EI TITLU DE CAMPIOANĂ A ȚĂRII LA FOTBAL!

Iată componența echipei care a adus Piteștiului primul său titlu de campioană. În picioare, de la stînga la dreapta: antrenorul principal **Halagian, Stan, Frățilă, Radu, Pigulea, Prepurgel, Barbu, Vlad, Olteanu, Ariciu,** *antrenorul secund* **Dima**; *în rîndul de jos:* **Dobrin, Dumitru Ștefan, Ivan, M. Popescu, Jercan, Dumitru Emil, Ciolan** *și maseurul* **Caravețeanu.**

U.T.A. (locul 2) și Universitatea Cluj (locul 3), vor participa la toamnă în competiția „Cupa U.E.F.A."

Ultimei etape i-a revenit misiunea de a încheia socotelile în campionatul diviziei A. Și, tare erau încurcate aceste socoteli, acolo, la periferia clasamentului, unde nu mai puțin de cinci echipe își legaseră speranțele de jocurile din ultima etapă, pentru a evita retrogradarea măcar în acest ceas al doisprezecelea, cu apăsătoare taine. De multă vreme — poate niciodată! — un campionat n-a avut un final atît de încordat, în acea zonă a plîngerii, în care echipele nu visează nici aur și nici argint, ci vor doar să supraviețuiască, să-și păstreze locul — ușor de pierdut, dar greu de cîștigat — în divizia A...

Fantastică, pe hîrtie, etapa a fost fantastică și pe teren, prin neconfirmarea nici uneia din speculațiile care s-au făcut în jurul acestei etape, prin lupta sportivă, dramatică, purtată în partidele-cheie: cele de la Tg. Mureș, Petroșani și Cluj. La finalul primei reprize, prin jocul rezultatelor, C.F.R. Cluj pierduse aspra bătălie împotriva retrogradării, în timp ce susținătorii Politehnicii și ai Petrolului aveau motive să se bucure, să spere. Repriza a doua avea să îndepărteze, însă, toate elementele de surpriză, partidele încheindu-se cu rezultate normale, în favoarea gazdelor (Steagul roșu, Jiul și A.S.A. Tg. Mureș), ceea ce a însemnat retrogradarea Politehnicii Iași.

În fruntea clasamentului, zarurile fuseseră aruncate încă din etapa trecută, F. C. Argeș fiind echipa care a urcat pe cea mai înaltă treaptă a podium-ului. Piteștenii și-au onorat o dată în plus primul lor titlu, învingînd pe campionii precedenți. O urmează U.T.A. și Universitatea Cluj, care vor juca în „Cupa U.E.F.A.".

(J. BERARIU)

OBLEMENCO GOLGETER!

20 goluri: OBLEMENCO (Univ. Craiova) — 6 din 11 m; **16 goluri:** Neagu (Rapid); **15 goluri:** Dobrin (F. C. Argeș) — 3 din 11 m; **12 goluri:** Kun II (U.T.A.), Pescaru (Steagul roșu); **11 goluri:** Rugiubei (Sport Club Bacău); **10 goluri:** Domide (U.T.A.) — 1 din 11 m, Mureșan (A.S.A.) — 1 din 11 m, Adam („U" Cluj) — 5 din 11 m; **9 goluri:** Radu (F. C. Argeș), Brosovschi (U.T.A.) — 1 din 11 m; **8 goluri:** Fl. Dumitrescu (Dinamo), Soo (C.F.R. Cluj), Jercan (F. C. Argeș), Cuperman (Politehnica Iași), Dembrovschi (Sport Club Bacău) — 1 din 11 m.

REZULTATELE ULTIMEI ETAPE

Farul	—	Univ. Craiova	2—1 (2—1)
Steagul roșu	—	C.F.R. Cluj	2—0 (1—0)
A.S.A. Tg. Mureș	—	Politehnica Iași	3—1 (0—1)
„U" Cluj	—	Rapid	1—0 (1—0)
Crișul	—	Steaua	1—2 (0—0)
U.T.A.	—	Sport Club Bacău	2—0 (0—0)
Dinamo	—	F. C. Argeș	2—3 (1—1)
Jiul	—	Petrolul	2—0 (0—0)

CLASAMENT FINAL

1. F. C. ARGEȘ	30	19	3	8	51—35	41
2. U.T.A.	30	15	7	8	51—22	37
3. „U" Cluj	30	16	5	9	39—27	37
4. A. S. Armata Tg. Mureș	30	14	7	9	35—30	35
5. Steagul roșu	30	13	8	9	37—21	34
6. Sport Club Bacău	30	14	4	12	41—41	32
7. Dinamo	30	12	7	11	46—36	31
8. Univ. Craiova	30	13	5	12	42—35	31
9. Steaua	30	11	8	11	36—27	30
10. Rapid	30	13	4	13	40—39	30
11. Farul	30	9	9	12	28—38	27
12. Jiul	30	10	7	13	26—38	27
13. C.F.R. Cluj	30	9	7	14	27—37	25
14. Petrolul	30	9	7	14	23—40	25
15. Politehnica	30	6	12	12	30—42	24
16. Crișul	30	3	8	19	17—54	14

PUBLICUL PITEȘTEAN CÎȘTIGĂTOR AL „TROFEULUI PETSCHOVSCHI"

1. **PITEȘTI** 9,00; 2—3. Ploiești 8,73; 2—3. Brașov 8,73; 4. Craiova 8,67; 5. București 8,54; 6. Cluj 8,46; 7. Tg. Mureș 8,40; 8. Constanța 8,26; 9. Arad 8,20; 10. Oradea 8,06; 11. Iași; 8,00; 12. Petroșani 7,93; 13. Bacău 7,53.

În pag. a IV-a relatările trimișilor noștri

O duminică sportivă-model pe stadionul Dinamo:

FINALELE „SĂPTĂMÎNII SPORTURILOR OLIMPICE"

- **Întreceri viu disputate, demonstrații de măiestrie, atracții spre mișcare**
- **Echipa de fotbal a ziariștilor învingătoare (4-3) în întîlnirea cu formația actorilor!**

Ieri s-au consumat în parcul sportiv Dinamo finalele **„Săptămînii sporturilor olimpice"** din București. S-au întrecut la fotbal, volei, handbal, înot, trasul la țintă cu mingea de oină, toți cîștigătorii fazelor pe sectoare — cei care s-au dovedit a fi mai bine pregătiți, mai bine dotați dintre membrii tuturor asociațiilor sportive sindicale, școlare sau militare din Capitală. La buna desfășurare a fazelor anterioare ale acestei acțiuni, inițiată și coordonată de Consiliul municipal pentru educație fizică și sport-București și C.O.R. la atragerea a cît mai mulți oameni ai muncii spre terenurile de sport, și-au adus din plin contribuția consiliile asociațiilor sportive și consiliile pentru educație fizică și sport ale sectoarelor. Prima consecință a acestui efort lăudabil a fost angrenarea a aproximativ 15 000 de oameni în întrecerile disputate în această săptămînă, dintre care cîteva sute s-au întîlnit ieri, la Dinamo, pentru a-și disputa finalele de care am amintit. Trebuie să menționăm că scopul acestei inițiative — **dezvoltarea sporturilor olimpice, promovarea cu prioritate a ramurilor de sport incluse în programul Jocurilor Olimpice, precum și atragerea tineretului spre înțelegerea idealului olimpic, în spiritul promovării ideilor păcii și colaborării între popoare** — a fost în cea mai mare parte atins. Și-au adus contribuția la realizarea cu succes a acestui deziderat și demonstrațiile făcute de echipe sau sportivi ai cluburilor de performanță din București. Remarcăm în această direcție loturile naționale de volei (juniori și junioare) și echipele fruntașe Dinamo (masculin) și Rapid (feminin), unii dintre săritorii în apă fruntași, judoka, luptători, cicliști, alți sportivi din cluburile Capitalei. Se poate.

Radu TIMOFTE

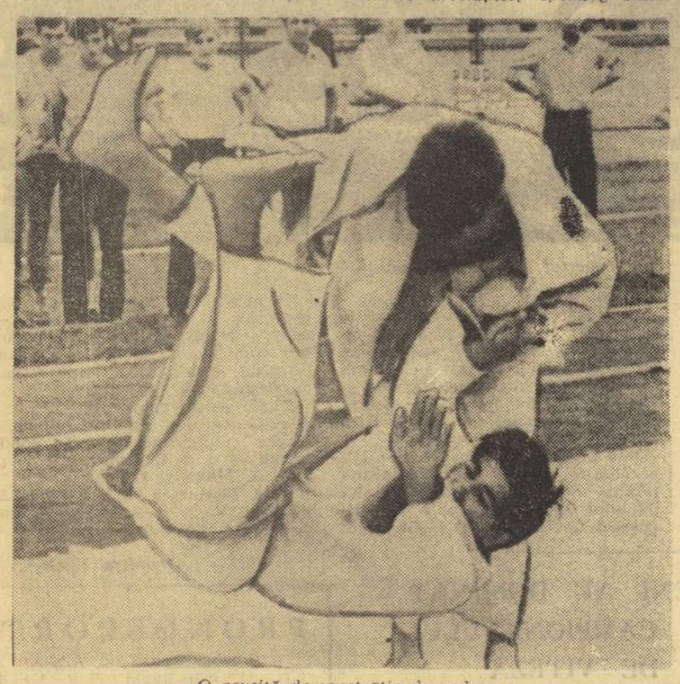

O reușită demonstrație de judo

(Continuare în pag. a 2-a)

În triunghiularul atletic feminin de pe stadionul Republicii

REPREZENTATIVA ROMÂNIEI A ÎNTRECUT FORMAȚIILE CEHOSLOVACIEI ȘI OLANDEI

- **Valentina Cioltan (17,84 m — la greutate) și Ria Ahlers (1,80 m — la înălțime) au realizat noi recorduri naționale**

Deși vremea a fost nefavorabilă (vînt puternic, schimbător; răcoare), meciurile dintre echipele feminine de atletism ale României, Cehoslovaciei și Olandei au prilejuit dispute de un bun nivel și cîteva performanțe remarcabile. Noile recorduri naționale ale Valentinei Cioltan și Riei Ahlers, rezultatele Argentinei Menis, Vioricăi Viscopoleanu, Liei Manoliu, Ilenei Silai, Helenei Fiebingerova atestă valoarea reuniunii atletice găzduită duminică după amiază de stadionul Republicii

NORMA OLIMPICĂ CHIAR ȘI ÎN CONDIȚIILE DE IERI!

În timpul cursei de 100 mg anemometrul a înregistrat vînt din față de tăria a 4,5 m/s, ceea ce, trebuie să recunoaștem, înseamnă un handicap extrem de dificil pentru oricare alergător. Dar, chiar și în aceste condiții, recordmana noastră Valeria Bufanu, care a condus de la primul gard, a înregistrat un rezultat bun — 13,3 s, echivalent normei stabilită de F.R.A. pentru participarea la J.O.

REZULTATE: 1. Valeria Bufanu (R) 13,3; 2. Mieke Sterk (O) 13,6 3. Miep van Beek (O) 14,1, 4. Marika Schönauer (C) 14,4, 5. Vera Slavicova (C) 14,7, 6. Valeria Biduleac (R) 15,0;

ILEANA SILAI: O CURSĂ EXCELENTĂ!

O mare sportivă, așa cum este și Ileana Silai, își face datoria indiferent de condițiile de concurs. Duminică, în ciuda vîntului puternic, derutant, multipla noastră campioană și recordmană a îmbinat tactica cu forța, realizînd, în final, un timp de valoare: 2:02,7. Primii 500 m au fost parcurși în plasa Rafirei Fița (duminică în excelentă dispoziție), după care la conducerea plutonului a trecut Ileana Silai. Pe Rafira a întrecut-o, în acel moment, și Mirna van Hoeven. Campioana României a forțat ritmul, pierzîndu-și pe drum toate adversarele. Finișul este impresionant. După ce Ileana Silai cîștigă detașat, lupta pentru locul II se declanșează cu o forță nebănuită. Rafira Fița revine puternic și o depășește pe van Hoeven, lăsînd-o în urma sa și pe Keizer — dezlănțuită pe ultimii metri.

REZULTATE: 1. Ileana Silai (R) 2:02,7; 2. Rafira Fița (R) 2:05,6; 3. Ilja Keizer (O) 2:05,9; 4. Mirna van Hoeven (O) 2:06,0; 5. Jaroslava Jehlickova (C) 2:10,0; 6. Ľuba Hlavackova (C) 2:30,1.

Valentina Cioltan — într-un impresionant progres — a înregistrat ieri o nouă performanță record

Foto: Vasile BACEAC

MAREA SURPRIZĂ A ZILEI

Cea mai mare surpriză a reuniunii de ieri ne-a fost oferită de întrecerea săritoarelor în înălțime. Începutul concursului a fost dominat de Cornelia Popescu, care a trecut din prima toate înălțimile pînă la 1,77 m, în timp ce principalele sale adversare, cehoslovacele Karbanova și Proskova s-au văzut nevoite de a executa mai multe sărituri pentru a o egala pe româncă. La 1,80 m însă, mare surpriză: olandeza Ria Ahlers, care nu se prea văzuse pînă în acel moment, a trecut de la prima săritură, stabilind un nou record al țării sale, sportivele cehoslovace au doborît de trei ori iar Cornelia are nevoie de 3 sărituri pentru a continua concursul. La înălțimea următoare, spre

Cronici redactate de Romeo VILARA, Hristache NAUM, Adrian VASILIU

(Continuare în pag. a 4-a)

TURNEUL INTERNAȚIONAL DE LUPTE AL ROMÂNIEI,

UN FRUMOS BILANȚ AL SPORTIVILOR NOȘTRI: 7 LOCURI 1 LA GRECO-ROMANE ȘI 4 LA LIBERE

Duminică dimineața, în sala Floreasca, au avut loc întrecerile finale din cadrul Turneului internațional de lupte al României. Cum în meciurile din primele zile s-au cernut valorile, ieșind din concurs chiar și luptători cu bune performanțe, duminică au fost prezenți pe saltelele de concurs acei sportivi care s-au dovedit cei mai bine pregătiți în acest moment. Așa se explică, de pildă, absența din turul final al categoriei cocoș a campionului olimpic **Janos Varga** (Ungaria) și a medaliatului cu argint la Ciudad de Mexico, **Ion Baciu**, sportivi, care, terminînd sîmbătă seara la egalitate, au depășit numărul celor 6 puncte de penalizare, ieșind din cursa pentru primele trei locuri. De asemenea, consemnăm cu satisfacție victoria la puncte a semimuștei **Ion Gibu** asupra maghiarului **F. Sereș**, care a coincis cu eliminarea din competiție a luptătorului maghiar, cel care i-a făcut clipe grele la Katowice campionului mondial Gh. Berceanu. La libere, în limitele categoriei semiușoară, luptătorul maghiar **I. Ruszнyak** (locul IV la C. E. din acest an) a fost trecut pe banca eliminaților, în urma meciului egal cu tînărul sportiv bulgar **N. Cristev**. Tot la acest stil, vicecampionul mondial **Ludovic Ambruș** nu a mai participat la lupta pentru primele locuri ale categoriei ușoară, deși, în meciul său de sîmbătă seara cu bulgarul **H. Sotirov**, reprezentantul nostru a cîștigat la puncte (avînd deja 5 puncte rele, Ambruș, cîștigînd la puncte și nu prin tuș, l-a acumulat pe cel de al șaselea).

În condițiile prezentate mai sus, pretendenții la primele locuri ale categoriilor respective au luptat cu ardoare pentru victorii, pentru fiecare punct, realizînd unele partide de toată frumusețea. În rîndul acestora s-a situat, fără îndoială, disputa dintre **Nicolae Martinescu** și sovieticul **Eugen Artiuhin**, la categoria semigrea (greco-romane). Categoria semigrea, deși penultima, a fost prima care și-a desemnat cîștigătorul. Lupta a fost o formidabilă încleștare între doi puternici atleți, de la primul sunet de gong, pînă în momentul în care, în ultimul minut de luptă, sovieticul simțindu-se depășit la puncte și în imposibilitatea de a face față atacurilor hotărîte ale lui Martinescu a fost descalificat pentru luptă pasivă. În urma acestei victorii, Martinescu s-a instalat în fruntea categoriei semigrea.

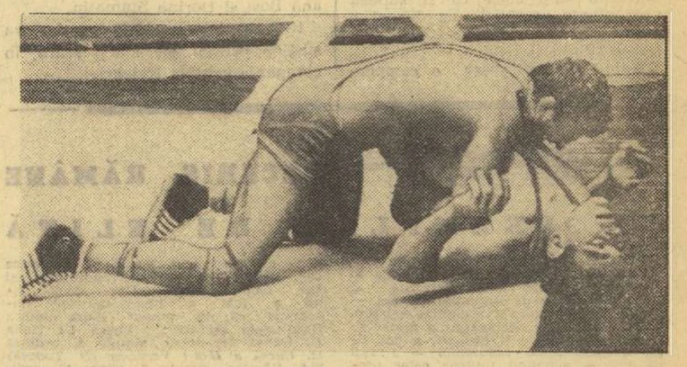

Petre Poalelungi îl va fixa în tuș pe elvețianul Fredy Schyder cu toate că acesta se zbate să iasă din spațiul de luptă

Foto: T. MACARSCHI

La același stil, în „triunghiularul" final al categoriei semimijlocie au rămas trei luptători români: **Ion Gabor, Petre Stroe** și **Slaicu Olteanu**. Cum Gabor îl întrecuse pe Olteanu în turul anterior, locul I urma să se decidă în partida Ga-

Mihai TRANCA
Costin CHIRIAC

(Continuare în pag. a 3-a)

CLUBUL TERRA 2 000 ORGANIZEAZĂ ÎNCEPÎND DE AZI

O SĂPTĂMÎNĂ A TURISMULUI

● Manifestări zilnice la sala Dalles ● O zi dedicată alpinismului ● Excursie într-o zonă de mare interes : Podu Dîmboviței — culoarul Branului

Unul din locurile de popas turistic pentru cei ce urcă de la Rîmnicu Vîlcea spre Sibiu : cabana „Valea Cîlțului"
Foto : Victor SECĂREANU

Am păşit pragul solstiţiului de vară şi, dincolo de el, ne-a întîmpinat cu o fidelitate ce tinde să genereze o lăudabilă tradiţie, clubul Terra 2000 care ne oferă, începînd de azi, o săptămînă densă în manifestări dedicate turismului.

— V-am ruga să ne definiţi semnificaţia acestei săptămîni, ne-am adresat amabilului secretar al clubului, **conf. univ. dr. ALEXANDRU ROŞU.**

— Săptămîna clubului Terra 2000 este, de fapt, o săptămînă dedicată promovării turismului sub multiplele lui forme. Clubul nostru, care fiinţează din toamna lui 1970 în cadrul Universităţii populare Bucureşti, organizează pentru a doua oară o asemenea manifestare pe care ne-am străduit să o realizăm la un nivel superior celei de anul trecut

Principalele obiective urmărite de noi cu acest prilej ar putea fi astfel sintetizate : amplificarea muncii de educaţie turistică, cunoaşterea trăsăturilor specifice ale alpinismului, stimularea interesului bucureştenilor pentru o zonă turistică de mare valoare, situată nu prea departe de Capitală, anume Zona Podu Dîmboviţei-Bran.

— Ce v-a determinat să deschideţi această săptămînă cu un simpozion dedicat cărţii turistice ?

— În primul rînd, noi considerăm că între turist şi carte există, în mod necesar, multiple şi puternice afinităţi. Această relaţie a existat din timpuri vechi şi vom sublinia tradiţiile cărţii turistice în ţara noastră atît în cadrul simpozionului cît şi al unei expoziţii. E drept de mici proporţii, dar cu piese interesante. Şi mai este o explicaţie : se împlinesc 70 de ani de la apariţia operei lui Alexandru Vlahuţă, „România pitorească".

— Cum a fost primită excursia care încheie această săptămînă ?

— Cu mult interes. Trebuie să spun că excursiile noastre de documentare i-au satisfăcut întotdeauna pe participanţi. De data aceasta — după cum ştiţi, probabil — vom atinge zona Podu Dîmboviţei, pe care o discutăm în cadrul unui simpozion.

— Această săptămînă precede intrarea în vacanţă a clubului Terra 2000 ?

— Nu. Epoca de intensă activitate turistică nu ne îngăduie să rămînem impasibili. În ziua de 21 iunie am inaugurat ciclul „Munţii noştri", cu conferinţa maestrului emerit al sportului Emilian Cristea despre Piatra Craiului. Alţi iubitori ai drumeţiei montane se vor perinda, din două în două săptămîni, în faţa publicului nostru prezentîndu-i masivi care ne cheamă să-i cunoaştem în acest sezon atît de propice excursiilor.

Sebastian BONIFACIU

PROGRAMUL MANIFESTĂRILOR

luni 26 iunie : Festivitatea de deschidere (cuvînt înainte : conf. univ. dr. Al. Roşu, secretarul Clubului Terra 2000) ; Vernisajul expoziţiei **„Cartea turistică în România" ;** Simpozion **„Inscripţie pe marginea literaturii turistice din România"** (participă conf. univ. **D. Almaş**, scriitorul **Pop Simion**, prof. **I. Ionescu-Dunăreanu**).

marţi 27 iunie : Colocviu de comunicări pe tema **„Zona turistică Podu Dîmboviţei, azi şi mîine"** (participă asist. univ. **A. Cioacă**, ing. **G. Dincă** — geograf, lector univ. dr. **G. Stoica**, ing. **Al. Borza, N. Fruntes**, dr. **M. Rusu**).

miercuri 28 iunie : Ziua alpinismului românesc (participă **M. Bleahu**, dir. adj. al Institutului geologic, prof. **I. Ionescu-Dunăreanu**, ing. **I. Coman**, maestrul emerit al sportului **Em. Cristea**).

joi 29 iunie : Consultaţie publică privind turismul estival (răspund întrebărilor prof. univ. dr. **M. Iancu**, conf. univ. **D. Almaş, M. Bleahu, Al. Borza, Al. Roşu, I. Ionescu-Dunăreanu**).

vineri 30 iunie : Sase luni în Antarctica, cu cea de a 17-a expediţie sovietică — **Gh. Neamu** — cercetător ştiinţific la Institutul de geografie.

Toate manifestările vor avea loc la sala Dalles, începînd de la ora 18.30 şi vor fi însoţite de proiecţii de diapozitive şi filme artistice.

sîmbătă 1—duminică 2 iulie : excursie documentară pe traseul Bucureşti—Piteşti—Rucăr—Podu Dîmboviţei—Rîşnov—Bucureşti.

ciclism

ÎN „CUPA VOINŢA"

VICTORIA A REVENIT LUI V. TEODOR

TG. MUREŞ, 25 (Prin telefon, de la trimisul nostru). Ediţia a XVII-a a Cupei „Voinţa" la ciclism s-a încheiat cu victoria meritată a reprezentantului nostru, **Vasile Teodor**. Dintre cei peste 100 de concurenţi cîţi au luat startul în competiţie, V. Teodor a impresionat prin comportarea sa constant bună, dovedind calităţi de sprinter, de căţărător şi mai ales de bun ruleur în probele de contratimp — unde s-a şi remarcat de altfel în mod deosebit.

Şi acum, cîteva cuvinte despre etapa V-a şi ultima, desfăşurată duminică pe un traseu în circuit (3 km), înscris pe străzile oraşului Tg Mureş. Cursa a început pe ploaie. Asfaltul ud şi alunecos, recomanda prudenţă. Şi, într-adevăr, plutonul s-a pus în mişcare mai puţin convins decît în etapele precedente cînd maşinile urmăritoare marcau, pe kilometraj, din plecare, 45—47 km/h. De această ezitare profită fostul purtător al tricoului galben, **Peter Thaler**, care manifestînd o dispoziţie aparte de concurs se rupe de pluton fără prea mari eforturi, pornind singur, în trombă, pe panglica strălucitoare a bulevardului.

Sîntem în turul III al etapei. Pînă la sfîrşitul cursei mai trebuiau acoperite încă 12 tururi. Va reuşi Thaler, de unul singur, să încheie etapa victorios ?

Iată întrebarea pe care şi-o puneau cetăţenii prezenţi cu miile duminică dimineaţă de o parte şi de alta a traseului cursei.

Şi Thaler a reuşit acest lucru. Mai mult, cu fiecare tur parcurs, distanţa dintre el şi plutonul urmăritor se mărea continuu, astfel : 1:10 min. în turul VI ; 2 min. în turul X ; 2:45 min. în turul XIV. Thaler trece linia de sosire în aplauzele publicului.

Vasile Teodor care prin evadarea lui Thaler nu-şi vedea ameninţată în nici un fel situaţia sa de lider, a rămas cuminte în pluton, rulînd prudent, aşa cum ar fi făcut de altfel orice alt ciclist în locul lui.

Clasamentul etapei : **1. P. Thaler** 1 h 09:50 ; **2. A. Kampfer** (Dusseldorf) 1 h 12:38 ; **3. S. Gazda** (Start Varşovia) ; **4. M. Hrisoveni** (C.S. Brăila) ; **5. V. Teodor** (Dinamo) ; **6. J. Lhotak** (Praga) ; **7. G. Natali** (UISP) ; **8. M. Skoropa** (Praga) ; **9. F. Gazda** (Start Varşovia) ; **10. Al. Zaroschi** (Dinamo) — acelaşi timp. CLASAMENT GENERAL : **1. V. Teodor** (Dinamo) 12 h 20:44 ; 2. N. David (C.S. Mureş) 12 h 22:03 ; 3. S. Gazda (Start Varşovia) 12 h 22:06 ; 4. V. Pascale (Steaua) 12 h 23: 06 ; 5. C. Tănase (C.S. Brăila) 12 h 23:52 ; 6. C.Grigore (Dinamo) 12 h 24:26 ; 7. V. Burlacu (Olimpia) 12 h 24:33 ; 8. M. Hrisoveni (C.S. Braşov) 12 h 24:51 ; 9. F. Gera (Olimpia) 12 h 25:00 ; 10. St. Ene (Steaua) 12 h 25:11.

G. ŞTEFANESCU

RUGBY

În meci restanţă
UNIVERSITATEA TIMIŞOARA A ÎNVINS FARUL CONSTANŢA CU 15—13

● La Constanţa s-a desfăşurat ieri partida restanţă din campionatul republican de rugby dintre formaţia locală Farul şi Universitatea Timişoara. Campionii şi-au onorat titlul, cîştigînd cu scorul de 15—13 (6—7). Au înscris : Peter (încerc.), Gheţu şi Răşcanu (cîte o lovitură de picior căzută). După (o lovitură de picior căzută + transf.) pentru timişoreni, Cristea (încerc., lov. de picior căzută şi transf.) şi Varga (încerc.) pentru constănţeni. A condus V. Cismaş (Bucureşti). **(Cornel POPA**-coresp. judeţean)

● După acest meci şi înaintea ultimei partide restante (Farul — Grivita) clasamentul arată astfel :

1. Univ. Timişoara	22	18	0	4	283:141	58
2. Ştiinţa Petroşani	22	16	2	4	231:115	56
3. Dinamo Buc.	22	14	2	6	306:161	52
4. Steaua Buc.	22	13	4	5	341:153	52
5. Grivita Roşie	21	11	4	6	278:201	47
6. C.S.M. Sibiu	22	9	1	12	167:191	41
7. Rulmentul Bîrlad	22	9	1	12	156:199	41
8. Farul Constanţa	21	9	0	12	182:247	39
9. Politehnica Iaşi	22	8	0	14	184:243	38
10. Sportul studenţesc	22	7	1	14	200:266	37
11. Gloria Buc.	22	5	1	16	162:295	33
12. Agronomia Cluj	22	4	0	18	114:392	30

fotbal

ŞI DIVIZIA B S-A INCHEIAT

SPORTUL STUDENŢESC ŞI C.S.M. REŞIŢA VOR ACTIVA ÎN „A" IAR POIANA CÎMPINA, PORTUL CONSTANŢA, GAZ METAN MEDIAŞ ŞI VULTURII TEXTILA LUGOJ AU RETROGRADAT ÎN „C"

SERIA I

REZULTATE TEHNICE

Progresul Bucureşti-Portul Constanţa 5—1 (1—1) ; C.F.R. Paşcani-F. C. Galaţi 2—0 (0—0) ; Metalul Plopeni-Dunărea Giurgiu 2—1 (1—0) ; Ştiinţa Bacău-Metalul Bucureşti 1—0 (1—0) ; Poiana Cîmpina-Progresul Brăila 1—1 (0—0) ; Politehnica Galaţi-Metalul Tîrgovişte 5—1 (1—1) ; Sportul studenţesc Buc.-Chimia Rm. Vîlcea 1—0 (1—0) ; Ceahlăul P. Neamţ-S. N. Oltenita 1—0 (1—0).

CLASAMENTUL

1. Sportul stud.	30	19	9	2	51—27	47
2 Progresul Buc.	30	15	7	8	55—30	37
3. S. N. Oltenita	30	14	5	11	33—35	33
4 Politeh. Galaţi	30	11	9	10	39—29	31
5. Metalul Buc.	30	12	7	11	36—27	31
6. Progr. Brăila	30	13	4	13	36—26	30
7. F. C. Galaţi	30	12	6	12	36—34	30
8. Metalul Plopeni	30	12	5	13	34—33	29
9. C.F.R. Paşcani	30	12	5	13	34—33	29
10. Ceah. P. Neamţ	30	12	4	14	34—42	28
11. Dunărea Giurgiu	30	9	10	11	23—31	28
12. Met. Tîrgovişte	30	11	6	13	29—39	28
13. Chim. Rm. Vîlcea	30	12	4	14	25—37	28
14. Ştiinţa Bacău	30	9	9	12	24—33	27
15. Poiana Cîmpina	30	10	5	15	34—46	25
16. Portul Constanţa	30	6	7	17	29—50	19

SERIA A II-A

REZULTATE TEHNICE

Minerul Anina-Gaz metan Mediaş 2—0 (1—0) ; C.S.M. Reşiţa-Gloria Bistriţa 1—0 (1—0) ; Chimia Făgăraş-C.F.R. Timişoara 1—0 (1—0) ; Olimpia Satu Mare-Corvinul Hunedoara 2—6 (1—0) ; Metalurgistul Cugir-C.F.R. Arad 3—2 (0—1) ; Politehnica Timişoara-Electroputere Craiova 2—1 (0—0) ; Vulturii textila Lugoj-C.S.M. Sibiu 4—2 (1—0) ; Minerul Baia Mare-Olimpia Oradea 1—0 (1—0).

CLASAMENTUL

1. C.S.M. Reşiţa	30	19	5	6	47—23	43
2. Min. Baia Mare	30	13	6	11	46—40	32
3. Polit. Tim.	30	12	7	11	47—33	31
4. C.F.R. Arad	30	13	5	12	41—43	31
5. Min. Anina	30	13	5	12	39—42	31
6. C.S.M. Sibiu	30	12	6	12	31—34	30
7. Met. Cugir	30	12	5	13	30—31	29
8. Gloria Bistriţa	30	13	3	14	31—34	29
9. Olimp. Satu Mare	30	13	3	14	25—32	29
10. Olimp. Oradea	30	13	2	15	41—35	28
11. C.F.R. Timişoara	30	10	8	12	33—29	28
12. Chimia Făgăraş	30	13	2	15	44—43	28
13. Cor. Hunedoara	30	12	4	14	35—37	28
14. Electroputere	30	12	4	14	36—39	28
15. Gaz metan Med	30	12	4	14	20—29	28
16. Vulturii textila	30	11	5	14	28—50	27

MOTO

CAMPIONATUL REPUBLICAN DE DIRT-TRACK

„RECITALUL" I. BOBÎLNEANU CONTINUĂ

Deşi vremea nu era de loc îmbietoare, destul de mulţi iubitori ai sportului cu motor au ţinut, totuşi, să fie prezenţi, ieri dimineaţă, pe stadionul Metalul din Capitală pentru a asista la etapa a IV-a a campionatului republican de dirt-track.

Disputele de ieri au repetat isto-

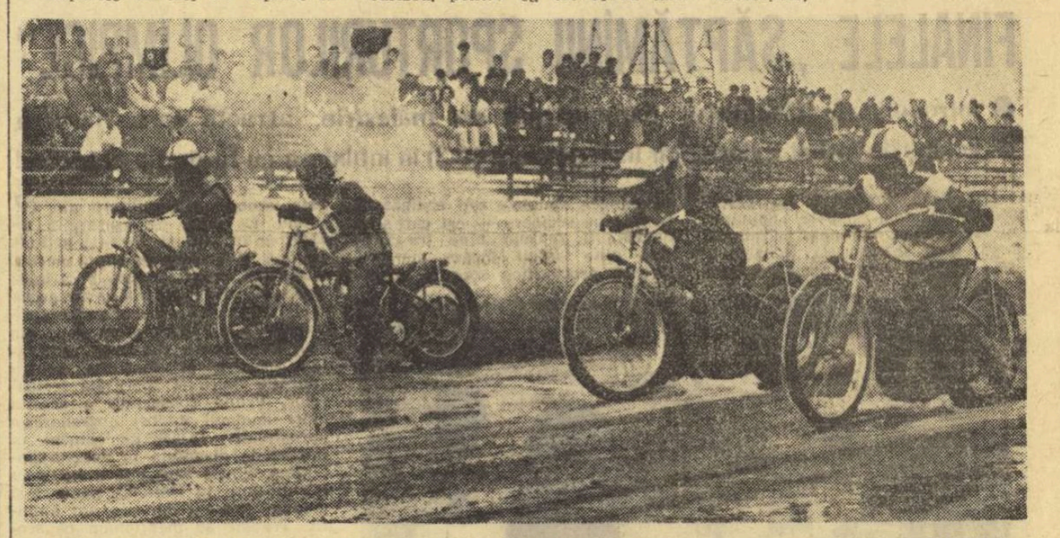

I Bobîlneanu (primul din dreapta) luînd startul într-o nouă manşă
Foto : V. BAGEAC

toria etapei precedente, maestrul sportului **Ion Bobîlneanu**, liderul autoritar al competiţiei, făcînd din nou dovada calităţilor sale certe, a ieşit învingător fără drept de apel, spulberînd, prin cursele sale spectaculoase, toate speranţele partenerilor de întrecere. Şi, ca repetarea să fie cît mai fidelă, „sarea şi piperul" a fost tot duelul pentru următoarele locuri fruntaşe. Pentru aceste poziţii opta „tripleta" **Marinescu — Voiculescu — Ioniţă**, în care s-a intercalat, de data aceasta, şi colegul lor de club (Metalul) **Gh. Sora**.

Învinşi pe rînd de către Bobîlneanu, decisive pentru departajarea alergătorilor amintiţi au fost întîlnirile directe. Mai întîi Ioniţă l-a învins pe „noul venit" Sora, apoi Marinescu l-a întrecut pe Voiculescu, pentru ca tot el să iasă ultimul în manşa următoare, părăsind astfel disputa pentru locurile 2—3. În continuare Ioniţă l-a depăşit şi pe Voiculescu, iar acesta pe Sora, care a cîştigat în schimb celelalte două manşe ce le mai avea de parcurs. În atari condiţii cei trei secundanţi ai campionatului au acumulat cîte 9 puncte.

Iată ordinea primilor şase clasaţi în această etapă : 1. **I. Bobîlneanu** (Voinţa Sibiu) 12 p, 2. **I. Ioniţă** (Metalul Bucureşti) 9 p, 3. **C. Voiculescu** (Metalul) 9 p, 4. **Gh. Sora** (Metalul) 9 p, 5. **I. Marinescu** (Metalul) 8 p, 6. **I. Ţichindelean** (Voinţa Sibiu) 7 p.

Merită a fi menţionate şi evoluţiile curajoase ale sibianului I. Ţichindilean şi arădeanului I. Lăzărescu, care în dorinţa de a se afirma au făcut multe clipe grele favoriţilor.

O notă bună pentru clubul organizator — Metalul Bucureşti — care a reuşit, cu toate că ploaia din ajun inundase mari porţiuni de pistă, să asigure condiţii optime de desfăşurare.

După patru etape, prima parte a clasamentului general are următoarea configuraţie : 1. **I. Bobîlneanu** 48 p, 2. **C. Voiculescu** 36 p, 3—4. **I. Ioniţă** şi **Gh. Sora**, cîte 24 p, 5. **I. Marinescu** 28 p, 6—7. **I. Lăzărescu** (Vagonul Arad) şi **N. Riureanu** (Voinţa Sibiu), cîte 27 p.

Dumitru NEGREA

SPORTIVII REŞIŢENI AU DOMINAT PRIMA ETAPĂ A CAMPIONATULUI REPUBLICAN DE VITEZĂ

REŞIŢA, 25 (prin telefon). Pe un traseu bine amenajat, pe un timp frumos şi în prezenţa a numeroşi spectatori s-a inaugurat în localitate ediţia din acest an a campionatului republican de viteză. În prima etapă s-au prezentat la start peste 150 de alergători din Bucureşti, Timişoara, Sibiu, Baia Mare, Reşiţa şi alte centre ale ţării. Întrecerile au fost dominate de alergătorii resiteni care au reuşit să cîştige trei din cele şase probe cuprinse în program.

Iată rezultatele : CL. 70 CMC. — 1. G. Sechenstein (C.S.M. Reşiţa), 2. M. Dinescu (Energia Cimpina), 3. Gh. Banu (Metalul Bucureşti) ; CL. 125 CMC. — 1. Al. Ionescu-Cristea (Oţelul Galaţi), 2. M. Wetzler (C.S.M. Reşiţa), 3. T. Popa (Metalul Bucureşti) ; CL. 175 CMC. — 1. W. Hierschvogel (C.S.M. Reşiţa), 2. D. Arşin (Progresul Timişoara), 3. M. Kovacs (U.R.A. Tg. Mureş) ; CL. PINĂ LA 500 CMC. — 1. Fl. Bejan (C.S.M. Reşiţa), 2. St. Balog (Energia Cimpina), 3. I. Pascotă (Progresul Timişoara) ; ATAŞ — 1. St. şi I. Ciorbaşi (U.R.A. Tg. Mureş), 2. V. Deak + N. Ciobotea (Voinţa Sibiu), 3. T. Maksay + A. Witlinger (Auto Baia Mare).

M. MIRCOV — coresp.

PRONOSPORT

I. Dinamo Buc.-F C. Argeş	2
II. „U" Cluj-Rapid	1
III. U. T. Arad-S.C. Bacău	1
IV. Jiul-Petrolul	1
V. Farul-„U" Craiova	1
VI. Steagul roşu-C.F.R. Cluj	1
VII. Crişul-Steaua	2
VIII. A.S.A.-Politehnica	1
IX. Met. Plopeni-Dunărea	1
X. Poiana-Progresul Brăila	X
XI. Minerul Anina-Gaz metan	1
XII. Vulturii Lugoj-C.S.M. Sibiu	1
XIII. Min. B.M.-Olimpia Oradea	1

FOND DE PREMII 340 814 LEI.

Plata premiilor pentru acest concurs se va face astfel :

În capitală : de la 30 iunie la 9 august 1972.

În ţară : de la 3 iulie la 9 august 1972.

RUPTE

REZULTATE DE VALOARE ÎN CUPA „U. J. C. M."
PERFORMERA CONCURSULUI — AURELIA IVAN (CONSTANŢA)

CONSTANŢA, 25 (prin telefon, de la trimisul nostru) — Propunîndu-şi o competiţie de talie republicană, organizatorii „Cupei U.J.C.M." au invitat la cea de a treia ediţie, desfăşurată sîmbătă şi duminică pe arena Voinţa din localitate, un număr mare de jucătoare din majoritatea centrelor divizionare. Pentru a crea un plus de atractivitate concursului, iniţiatorii trofeului şi iubitorii acestui sport de pe litoral au dorit — însă n-au avut parte — să le vadă evoluînd pe toate proaspetele campioane mondiale. Din păcate, o serie de secţii din Bucureşti, Craiova, Reşiţa, Cluj şi Tg. Mureş n-au onorat acest concurs, după părerea noastră extrem de util pentru verificarea elementelor de perspectivă.

În pofida „sărăciei" de concurente, întrecerea celor 18 divizionare prezente la start a constituit totuşi un succes, graţie bunei pregătiri a unor participante. Astfel, **Aurelia Ivan, Cornelia Grecescu** şi **Florica Biru** au lansat bila cu siguranţa unui metronom, obţinînd rezultate de valoare europeană şi chiar mondială.

Iată un „scurt metraj" al disputelor. Preliminariile consumate în cursul zilei de sîmbătă s-au încheiat cu cîteva surprize. Valeria Dumitrescu, Maria Cheznoiu, Cornelia Petruşcă (ultima a acuzat o puternică durere la mînă) şi alte favorite au fost eliminate din concurs. În turneul final s-au calificat Florica Biru (Constanţa), Aurelia Ivan (Constanţa), Mioara Antohie (Ploieşti), Ecaterina Antonovici (Constanţa), Cornelia Grecescu (Bucureşti), Eva Litasi (Bucureşti), Ioana Brătosin (Constanţa), Valeria Popescu (Ploieşti), Felicia Cristea (Constanţa) — o jucătoare tînără şi talentată care dacă va fi supusă unei atente pregătiri va deveni o autentică performeră — şi Anica Dobre (Ploieşti).

Avînd în continuare o comportare constant bună, Aurelia Ivan şi Cornelia Grecescu au dominat reuniunea decisivă. Cu un stil mai combativ şi un plus de precizie în lovituri, prima sportivă a reuşit cel mai mare punctaj, ocupînd, pe merit, primul loc în clasamentul final, care are următoarea înfăţişare : 1. **Aurelia Ivan** 856 p.d. (419 + 437), 2. **Cornelia Grecescu** 826 p.d. (396 + 430), 3. **Florica Biru** 821 p.d. (422 + 399), 4. **Mioara Antohi** 805 p.d. (399 + 406), 5 **Ecaterina Antonovici** 779 p.d. (396 + 383), 6. **Valeria Popescu** 765 p.d.

Traian IOANIŢESCU

handbal

ECHIPA ROMÂNIEI PARTICIPĂ

LA „TROFEUL IUGOSLAVIA"

În cursul zilei de ieri, lotul reprezentativ de handbal feminin a părăsit Capitala pentru a se alinia la startul tradiţionalei competiţii internaţionale „Trofeul Iugoslavia", care va avea loc între 27 iunie şi 2 iulie în localitatea Vrnjacka Banja. Echipa ţării noastre este alcătuită din următoarele jucătoare : Elena Oprea şi Elisabeta Ionescu (portari) — Iolanda Rigo, Doina Furcoi, Viorica Vieru, Irene Oancea, Doina Băicoianu, Simona Arghir, Elena Adochiţei, Maria Niţă, Natalia Rublenco, Elena Frîncu, Mariana Bosi şi Dorina Stamatin.

Reprezentativa ţării noastre va susţine primul joc marţi seară, în compania echipei Bulgariei.

volei

„CUPA PROGRESUL"

Pe terenurile din str. Dr. Staicovici au continuat întrecerile competiţiei feminine de volei dotate cu „Cupa Progresul". Rezultate : Progresul — Flacăra roşie 3—1 (12, 13, —14, 5). Confecţia — I.T.B. 0—4 (—1, —6, —2, —11). Spartac — C.P.B. 2—2 (—5, 12, —10, 13) ; Dinamo (j) — Confecţia 0—4 (—4, —6, —12, —2). Progresul — I.T.B. 2—2 (—12, 9, —2, 10). C.P.B. — Flacăra roşie 2—2 (9, —13, —13, 11). Dinamo (j) — I.T.B. 0—4 (—0, —10, —3, —12). Confecţia — C.P.B. 0—4 (—4, —13, —8, —6). Clasament (acesta se întocmeşte pe baza punctaverajului acumulat de fiecare echipă în cele patru seturi obligatoriu de disputat) : 1. C.P.B. 334 (6 jocuri), 2. I.T.B. 282 (5 j), 3. Progresul 266 (5 j), 4. Confecţia 210 (5 j), 5. Flacăra roşie 195 (4 j), 6. Spartac 188 (4 j), 7. Dinamo (j) 110 (5 j). Azi de la ora 17 are loc restanţa Flacăra roşie — Spartac, iar miercuri de la ora 16 ultimele jocuri : Dinamo (j) — Spartac, Progresul — Confecţia şi I.T.B. — Flacăra roşie.

Iulian COSTINIU, coresp.

FINALELE „SĂPTĂMÎNII SPORTURILOR OLIMPICE"

(Urmare din pag 1)

de asemenea, remarca şi o altă iniţiativă a organizatorilor : este vorba de desfăşurarea, cu participare liberă a oricărui amator prezent, a unor întreceri de aruncare a mingilor de oină la ţintă şi de tragere la frînghie, la executări de penalty-uri sau de aruncări de la 7 metri. Depăşirea anumitor norme sau obţinerea victoriei la aceste probe a dus la obţinerea unor diplome speciale. „Săptămîna sporturilor olimpice", premii care, de altfel, au fost acordate şi cîştigătorilor individuali şi pe echipe ai fazei pe Municipiu. Considerăm că demonstraţiile sportivilor de performanţă, prezenţa atracţiilor spre mişcare pentru fiecare dintre cei prezenţi ieri în parcul sportiv Dinamo, cărora li s-au adăugat în principal finalele sporturilor incluse în „Săptămîna bucureşteană a sporturilor olimpice" — toate acestea au contribuit din plin la reuşita deplină a unei duminici sportive model, pe care am dori-o cît mai des repetată.

Unul dintre cele mai reuşite momente ale dimineţii a fost meciul disputat între echipa actorilor şi cea a ziariştilor, terminat cu victoria la limită a ultimilor : 4—3 (3—0). Golurile au fost marcate de M. Ferrarini (şut-bombă de la distanţă), V. Catană (învăimăşeală în careu, fapt des întîlnit în timpul meciului... cam pe tot terenul), S. Satmari (portarul Victor Vlase a fost păcălit prea uşor de o minge cu boltă) şi V.Bujdoiu pentru învingători, respectiv Basile Cico — 2 (curse solitare) şi... Radu Nunweiller (despre care circulă insistent zvonul că se pregăteşte pentru examenul de admitere la Institutul de artă dramatică...)

Iată şi alte rezultate înregistrate în finalele „Săptămînii sporturilor olimpice" : **handbal :** Sectorul Voinţa — Liceul Dumitru Petrescu (fete) 10—6 ; Şc. sp. 2 — Sectorul V (băieţi) 24—8 ; **volei :** Sectorul Voinţa — Sectorul IV (junioare) 1—3 ; Şc. sp. 3 — Liceul 23 August (juniori) 2—3 ; **baschet :** Asociaţia sportivă Tricolorul — Radioprogres (junioare) 34—28 : Liceul Gh. Şincai — As. sp. Tricolorul (juniori) 59—32 ; **inot :** 50 m liber fete : 1. Maria Serediuc (F.C.T.B.), 2. Ana Bastar (F.E.M.I.) ; 100 m liber băieţi : 1. Dan Iacovişac (Dinamo Tunari), 2. Mihai Scvorţov (Şc. gen. 15).

HIPISM

SECERIŞ RĂMÂNE UN EXEMPLAR DE ELITĂ

Desigur că atracţia principală a reuniunii de ieri a constituit-o reapariţia în circuitul sportului de performanţă — după o absenţă de aproape doi ani — a lui Seceris. Superb exemplar cabalin, elevul lui Mircea Ştefănescu a arătat aceleaşi fuleu elastic şi elegant, a dezvoltat aceeaşi viteză redutabilă — 1 : 24,8 pe km — amintind tuturor celor prezenţi pasionantele lui dueluri cu Talion, Talaz, Dioda, Mizantrop sau Rarita, care în trecut ne-au desfătat privirile. Şi ca nostalgia noastră să fie completă, întîmplător sau nu, reapariţia lui s-a produs în „Premiul Floreasca", nume care evoca titlul primului hipodrom bucureştean cu pistă electrificată pentru cursele nocturne ale trăpaşilor, locul unde, în 1935, primul produs al creşcătoriei româneşti — Haron — a spulberat prin remarcabilul său record 1:22,4 pe km, mitul „invincibilităţii" elementelor importate, în frunte cu rapidul Voraus !

Revenind asupra rezultatelor de ieri, este de remarcat, împărtăitul succes repurtat de antrenorul Traian Marcu, cu Honda — excelent condusă de R. Costică — Hotoman, Tulnic şi Nuvela. Nu avem nici un motiv să contestăm meritele antrenorului. Dar rămînem totuşi, cu impresia că toţi învingătorii, au fost facili handicapaţi. Din această cauză adversarii au avut reţineri şi a urmat cursa ce s-a văzut pe pistă. În orice caz, sperăm că arbitrii reuniunilor îşi vor face datoria. Dar dacă vina a fost a handicapurilor, înseamnă că, nu putem spera nimic... Rezultatele tehnice : **Cursa I :** Halita (L. Oană) 51, Jeleu, simplu 2, ordinea 12, **Cursa a II-a :** Veranda (D. Toduţă) 39,6, Vîratec, simplu 7, event 15, ordinea 39, **Cursa a III-a : Frigida** (S. Mihăilescu) 32,8, Dansator, Tutănel, simplu 11, event 131, ordinea 98 ordinea triplă 152, **Cursa a IV-a :** Honda (R. Costică) 33,7, Colecţia, Figurel, simplu 7, event 28, ordinea 96, ordinea triplă 512, **Cursa a V-a :** Hegemona (N. Gheorghe) 35,2 Ruscuţa, simplu 6, event 49, ordinea 13, **Cursa a VI-a :** Hotoman (Traian Marcu) 28,1, Cuc, Habar, simplu 5, event 12, ordinea 9, ordinea triplă 94, **Cursa a VII-a:** Halina (G. Grigore) 33,1, Madrigal, simplu 3, event 8 ordinea 13, **Cursa a VIII-a :** Tulnic (Tr. Marcu) 30,6, Heroina, Senzaţia, simplu 2, event 36, ordinea 13, ordinea triplă 116 ; **Cursa a IX-a :** Nuvela (Tr. Marcu) 46,3, Datina, simplu 5, event 19 ordinea 29. Pariul austriac s-a ridicat la suma de lei 47.864 şi a fost cîştigat de o combinaţie cu 6 cai căreia i-a revenit suma de lei 23.932. Report pentru reuniunea viitoare 23.932. Retrageri : Hent, Sora.

Niddy DUMITRESCU

ROMÂNIA FILM prezintă două mari vedete ale cinematografiei internaţionale

BURT LANCASTER
ŞI DEBORAH KERR
ÎN
JOCUL DE-A MOARTEA

Film american inspirat din existenţa plină de riscuri a paraşutiştilor acrobaţi

regia : John Frankenheimer cu : Scott Wilson, Gene Hackman, Bill Windom, Sheree North

UNITĂŢILE COOPERAŢIEI MEŞTEŞUGĂREŞTI
garantează reparaţiile

— auto — moto — velo — produse electronice — electrice — electrocasnice — ceasuri — foto — lucrări de mecanică — lăcătuşerie — mobilier — tapiţerie — etc.

REPARAT = GARANTAT
IMPORTANT !

Garanţia se acordă atît pentru manoperă cît şi pentru piesele de schimb introduse în reparaţia respectivă.

LUCRĂRI ŞI CU PLATA ÎN RATE

8 TITULARI PENTRU ECHIPA OLIMPICĂ DE BOX :

TUREI, GRUIESCU, POMETCU, VASILE, CUȚOV ZILBERMAN, GYŐRFFI ȘI NĂSTAC

Pe baza propunerilor Colegiului central de antrenori și a discuțiilor la care au luat parte antrenori din țară și ziariști, Biroul Federației române de box a hotărît titularizarea fermă a 8 pugiliști care vor participa la Jocurile Olimpice de la München. Aceștia sînt : **Alexandru Turei** (semimuscă), **Constantin Gruiescu** (muscă), **Gabriel Pometcu** (pană), **Antoniu Vasile** (semiușoară), **Calistrat Cuțov** (ușoară), **Victor Zilberman** (semimijlocie), **Ion Györffi** (mijlocie mică), **Alec Năstac** (mijlocie).

Un moment din întîlnirea Gabriel Pometcu (dreapta) — Pavel Nedelcea

Foto : Dragoș NEAGU

Pentru completarea celorlalte 3 locuri vacante se va organiza marți 8 august — la Galați sau la Constanța — o gală de selecție în cadrul căreia își vor disputa întîietatea **Mircea Toni — Marian Lazăr** (cocoș), **Ion Siliște — Marian Culineac** (semigrea) și **Ion Alexe — Anghel Iancu** (grea).

Antrenori ai lotului olimpic au fost desemnați **Ion Popa, Ion Chiriac** și **Constantin Dumitrescu.**

In lotul de rezervă — sub conducerea antrenorilor **C. Nour** și **I. Stoianovici** — au fost cooptați : **Petre Ganea, Ștefan Băiatu, Traian Cerchia, Vasile Kiss, Pavel Nedelcea, Gheorghe Ciochină, Gheorghe Pușcaș, Paul Dobrescu, Ion Vornicescu, Ion Mocanu, Ion Moldovan, Horst Ștump, Ion Alexe.**

In același timp, sub conducerea lui **Teodor Niculescu,** își vor continua antrenamentele tinerele talente **Remus Cozma, Dinu Condurat, Marian Lazăr, Simion Cuțov** și **Marian Culineac.**

VOLEIBALIȘTII ROMÂNI AU PLECAT LA SZOMBATHELY

Azi a plecat spre Szombathely (Ungaria) echipa masculină de volei a țării noastre, care va participa, între 27 și 29 iunie, la un turneu internațional, dotat cu „Cupa Tungsram", alături de echipele R. D. Germane, Cehoslovaciei și Ungariei.

Lotul — din care fac parte, printre alții, **Udișteanu, Schreiber, Bartha, Stamate, Oros, Dumănoiu, Codoi** — este însoțit de antrenorii **Nicolae Sotir, Aurel Drăgan, Paul Brașoveanu** și dr. **Gabriel Cherebețiu**

A mai făcut deplasarea și arbitrul internațional **Dumitru Rădulescu,** desemnat să conducă unele partide ale turneului.

TURUL FRANȚEI '72 ÎNAINTEA STARTULUI

La apropiatul Tur ciclist al Franței, aflat la a 59-a ediție, vor participa 132 de alergători, reprezentînd mărcile „Gitane", „Peugeot", „Molteni", „Rocado" etc. Invingătorul ultimelor ediții, belgianul Eddy Merckx, va avea ca echipier pe compatriotul său Van Springel. Din Italia vor participa Gimondi și Zilioli, din Olanda vor fi prezenți la start Zoetemelk și Pintens, iar Spania va fi reprezentată de Ocana și Fuente. Franța va alinia un lot numeros, în frunte cu Poulidor, Guimard, Pingeon. Startul în marea cursă va fi dat la 1 iulie

ÎNCEPE TURNEUL DE TENIS DE LA WIMBLEDON

— Andres Gimeno a cîștigat finala de la Eastbourne —

LONDRA 25 (Agerpres). — Turneul internațional de tenis de la Wimbledon, cea mai prestigioasă competiție a „sportului alb", va începe astăzi pe cele 15 terenuri cu iarbă din suburbia londoneză cu același nume și va dura pînă la 8 iulie. Veritabil eveniment în viața sportivă britanică, precum și în lumea tenisului de pretutindeni, turneul de la Wimbledon, aflat la a 86-a ediție, va cunoaște probabil și anul acesta un mare succes de public. Se așteaptă ca, zilnic, 25 000—30 000 de persoane să-și îndrepte pașii spre vechea și pitoreasca arenă „All England and Croquet Club", unde atmosfera și tradiția înconjoară terenurile, pe care așii rachetei își vor disputa titlurile de campioni mondiali (neoficiali) pe gazon. La actuala ediție a turneului participă, după cum se știe, și tensismanii români Ilie Năstase (cap de serie nr. 2), Ion Țiriac și Petre Mărmureanu.

★

Proba de simplu bărbați, din cadrul turneului de tenis de la Eastbourne (Anglia), a fost cîștigată de spaniolul Andres Gimeno, care l-a învins în finală cu 7—5, 6—3 pe jucătorul francez Pierre Barthes. In finala probei feminine, Françoise Durr (Franța) a întrecut-o cu 8—6, 6—3 pe Judy Dalton (Australia).

VICTORII ÎMPĂRȚITE ÎN MECIUL ATLETIC R. F. a GERMANIEI — U. R. S. S.

AUGSBURG, 25 (Agerpres). — Desfășurată pe stadionul din Augsburg timp de două zile, întîlnirea internațională de atletism dintre selecționatele U.R.S.S. și R. F. a Germaniei s-a încheiat cu victoria sportivilor sovietici la masculin 236—196 puncte și a gazdelor la feminin — 139—117 puncte.

Și în cea de-a doua zi de concurs au fost înregistrate cîteva rezultate de mare valoare. După ce Faina Melnik a stabilit un nou record mondial la disc — 65,48 m, în proba de aruncarea ciocanului, Aleksandr Bondarciuk a realizat cea mai bună performanță mondială a sezonului cu 75,76 m. Pe locul secund s-a clasat vest-germanul Uwe Beyer — 73,68 m.

Proba de săritură în înălțime a fost dominată de oaspeți, clasați pe primele trei locuri : 1. Kestutis Șapka — 2,24 m ; 2. Valeri Abramov — 2,20 m ; 3. Iuri Tarmak — 2,20 m. Cu un rezultat excelent s-a încheiat și proba de aruncarea suliței cîștigată de campionul sovietic Ianis Lusis cu 89,38 m, urmat de Klaus Wolfermann — 86,80 m. Cunoscuta atletă vest-germană Heide Rosendahl a obținut victoria în două probe : săritura în lungime — 6,53 m și 200 m — 23,40.

Alte rezultate din ziua a doua a întîlnirii : MASCULIN: **triplusalt**— Ghenadi Besonov (U.R.S.S.) 16,61 m; **800 m**; — Ivan Ivanov (U.R.S.S.) 1:47,88 ; **aruncarea greutății ;** — Alexandr Bratcikov (U.R.S.S.) 20,54 m — record unional ; **5 000 m ;** — Harald Norpoth (R.F.G.) 13:34,8 ; **110 m garduri ;** — Gunther Nickel (R.F.G. 13:8 ; FEMININ : **1 500 m;** — Tamara Panghelova (U.R.S.S.) 4:13,2 ; **ștafeta 4x400 m ;** 1. R.F. a Germaniei — 3:34,1 ; 2. (U.R.S.S.)— 3:37,7.

CAMPIONATELE DE ATLETISM ALE R. D. GERMANE

BERLIN, 25 — Pe stadionul din Erfurt au continuat întrecerile campionatelor de atletism ale R.D. Germane. Cursa feminină de 800 m a fost cîștigată de Hoffmeister cu timpul de 2:02,2, secundată de Politz — 2:02,5. Proba de 100 m plat a revenit sprinterei Kaufer cronometrată în 11,2, iar în cea de aruncarea discului pe primul loc s-a clasat Hinzmann cu rezultatul de 59,60 m.

Finala cursei masculine de 100 m plat a fost deosebit de strînsă, trei concurenți realizînd același timp : 10,2. A cîștigat Borth, urmat de Schenke și Kokot.

DAVID BROOME INVINS LA WOLFSBURG

In cadrul concursului internațional de călărie de la Wolfsburg (R. F. a Germaniei) s-a desfășurat o probă de obstacole, cîștigată de sportivul vest-german Wolfgang Kunt. Invingătorul, care a concurat pe calul „Ferrara", a parcurs traseul în lungime de 520 m cu 12 obstacole în 51,8, fiind urmat de compatrioții săi Hendrik Snoek pe „Janeau" — 54,7 și Hartwig Steenken pe „Der Lord" — 56,5. Concurentul englez David Broome (pe „Sportsman"), unul dintre favoriții cursei, a ocupat locul 7, cu 64,9.

LA HALTERE

STEAUA A DISPUS DE LEGIA VARȘOVIA CU 7-2

5 NOI RECORDURI NAȚIONALE LA SENIORI

Intîlnirea internațională de haltere dintre echipele Steaua și Legia Varșovia, desfășurată în sala din calea Plevnei, s-a încheiat cu un scor categoric în favoarea formației române : 7—2 Nu este mai puțin adevărat că oaspeții — lipsiți de cîteva elemente valoroase, reținute în lotul olimpic — au prezentat halterofili tineri, cu mai puțină experiență. Comportarea sportivilor români este totuși meritorie, dacă avem în vedere cele cinci recorduri naționale de seniori doborîte cu acest prilej. La categoria pană, **V. Rusu** la „împins" 122,5 kg (la a patra încercare) ; la cat. supergrea **V. Deac** 145 kg la smuls și 477,5 kg la total ; în afară de concurs, **I. Hortopan** (Olimpia) membru al lotului olimpic, a corectat alte două recorduri la cat. muscă : împins 105 kg și smuls 97,5 kg — ambele dintr-a patra încercare. Iată rezultatele inregistrate :

Cat. muscă : Z. Fiat (S.) 282,5 kg, Z. Gutowski (L) 235 kg ;

Cat. cocoș : S. Dincă (S) 297,5 kg, J. Hanusz (L) 295 kg ;

Cat. pană : V Rusu (S) 325 kg, R. Wegrzyn (L) 280 kg ;

Cat. ușoară : A. Miuț (S) 350 kg, M. Szafraniec (L) — retras ;

Cat. semimijlocie : C. Dumitru (S) 395 kg, W. Sawerda (L) 385 kg ;

Cat. mijlocie : M. Kopczewski (L) 410 kg, S. Pintilie (S) 245 kg (a ratat trei încercări la 155 kg — aruncat) ;

Cat. semigrea : I. Csete (S) 405 kg, K. Wroblewski (L) — a ratat trei încercări la 135 kg — împins ;

Cat. grea W. Kurek (L) 420 kg, M. Parapancea (S) 380 kg ;

Cat supergrea : V. Deac (S) 477,5 kg, R. Siurnacki (L) 430 kg. Alte comentarii într-un număr următor.

TELEX ● TELEX ● TELEX ● TELEX ● TELEX

In cadrul unui concurs internațional atletic care a avut loc la Saanjaervi (Finlanda) proba de aruncarea greutății a fost cîștigată de polonezul Wl. Komar. El a realizat o performanță de 20,92 m.

■

In concursul de natație de la Santa Clara (California), tînăra înotătoare americană Jenny Wylie a obținut o surprinzătoare victorie în cursa de 400 m liber, pe care a cîștigat-o cu timpul de 4:23,9. Ea le-a întrecut pe Shirley Badashoss — 4:25.4. Cathy Calhoun — 4:25,7 și Ann Simmons — 4:28,4. In proba similară masculină, victoria a revenit lui Garry Hall cu performanța de 4:04.9 urmat de Rick Demone — 4:06,2 și de vest-germanul Hans Fassnacht — 4;07,7. In proba feminină de 100 m spate, primul loc a fost ocupat de sportiva canadiană Donna Marie Gurr cronometrată în 1;08,3

■

Turul ciclist al Elveției a luat sfîrșit, la Olten, cu victoria rutierului elvețian Louis Pfenninger, urmat de Roger Pingeon (Franța) — la 21 sec., Michele Dancelli (Italia) — la 1:49, Erich Spahn (Elveția) — la 1:51 și Joaquim Agostinho (Portugalia) la 4:26 Ultima etapă a cursei, desfășurată contracronometru individual pe distanța de 25 km, a revenit lui Agostinho cu timpul de 32:47

■

Competiția ciclistă internațională „Cupa Mării Baltice" a continuat cu etapa a 9-a, disputată contracronometru individual pe distanța de 22 km. Victoria a revenit lui Eiskas (R.S.S. Lituaniană) cronometrat cu timpul de 30:09. Pe locurile următoare s-au clasat cicliștii polonezi Andrjewski — 30;32, Firkowski — 30;37 și Nowicki — 30;53. In clasamentul general individual continuă să conducă polonezul Mieceslaw Nowicki, urmat la 1:55 de Aleksandr Kasin (R. S. S. Lituaniană) și la 2;46 de Vladimir Tihonov (Moscova)

■

La Nordhorn (R.F.G.) s-a disputat a doua întîlnire internațională feminină de volei dintre selecționatele R. F a Germaniei și Bulgariei. Gazdele au repurtat victoria cu scorul de 3—1 (13—15, 15—13, 15—4, 15—7)

■

Numeroși spectatori au urmărit la Brisbane a doua întîlnire internațională de rugby dintre selecționatele Australiei și Franței, Rugbyștii francezi au obținut victoria cu scorul de 19—15.

■

Campionul mondial de box la categoria mijlocie, argentinianul Carlos Monzon a acceptat să-și pună titlul în joc în fața danezului Tom Bogs, fost campion al Europei. Meciul se va desfășura la 19 august la Copenhaga

Cu blocnotesul prin München (II)

DE LA 0... COINCIDENȚĂ CIFRICĂ, LA VELODROM ȘI AMENAJĂRILE PENTRU PRESĂ

După ce în numărul nostru de ieri v-am descris impunătoarea construcție a Stadionului de 80 000 de locuri, să continuăm azi relatările asupra vizitei pe care am făcut-o recent în Parcul olimpic münchenez, pe care-l înconjoară o imensă alee circulară, denumită „Spiridon Luis Ring", în amintirea primului cîștigător al probei de maraton la Jocurile Olimpice moderne.

Mai înainte însă, să consemnăm satisfacția organizatorilor de a fi constatat (cu prilejul meciului amical de fotbal R.F.G. — U.R.S.S.) că problemelor de trafic (de care se temeau) le-a fost găsită o optimă soluție grație noilor artere special amenajate, precum și satisfacția lor că evacuarea stadionului se face rapid și fără înghesuială. După meciul de fotbal inaugural, evacuarea spectatorilor s-a efectuat în numai 11 minute !

Construcțiile olimpice au costat — firește — mult ; cele din München 1 350 000 000 mărci vest-germane, cele de la Kiel 95 000 000, la care adăugînd cele 527 000 000 mărci ce se vor cheltui cu organizarea propriu-zisă, ajungem la o cifră totală de **1 972 de milioane mărci** care — amuzantă coincidență ! — concordă cu **anul desfășurării acestei a XX-a ediții.** Coincidență care însă nu i-a împiedicat pe mulți comentatori vest-germani (mai ales revista **„Stern")** să-i atace vehement pe organizatori scriind că au făcut o nejudicioasă risipă de fonduri.

Aceștia se apără însă, arătînd că Olimpiada de la Tokio a costat mult mai mult iar, pe de altă parte, încercînd încă de pe acum anumite „recuperări" ca : emiterea unei monede speciale olimpice de 10 mărci pusă în circulație, organizarea unei loterii etc. O altă formă, comercializarea însemnelor olimpice, a luat o extindere acută, ceea ce — la o conferință de presă cu **Avery Brundage,** ținută chiar în zilele vizitei noastre la sediul Comitetului de organizare — a atras o intervenție — avertisment în acest sens, din partea președintelui C.I.O. Iar reclamele afișate pe stadionul olimpic la meciul (televizat) R.F.G. — U.R.S.S. au adus un venit de un sfert de milion mărci ; bineînțeles însă, aceste reclame vor fi ridicate de pe stadion în timpul J.O.... În fine, pentru justificarea cheltuielilor, se aduce și argumentul că **găzduirea Olimpiadei reprezintă pentru München o bună ocazie de a-și îmbogăți zestrea edilitară,** prin numeroasele construcții și amenajări, nu numai pur sportive, pe care le-a impus acest eveniment.

Dar, să lăsăm aceste aspecte economice și — trecînd unul din numeroasele poduri peste lacul artificial care își răsfiră brațele printre diversele baze — să ne oprim la o altă construcție (la această oră, complet terminată) **velodromul,** cu o capacitate de 5 000 locuri pentru public și peste 400 pentru presă și televiziune.

Pista velodromului, lungă de 285,71 m și lată de 7,31 m, este construită dintr-un lemn special, foarte rezistent (un arbore african) iar curbele au o înclinare de 48 de grade care permit o viteză maximă de 55 km pe oră. Ciclismul de pistă nefiind însă prea popular în München, organizatorii contează pe utilizarea acestei baze, după Jocuri, ca stadion de tenis și — în această intenție — în spațiul din interiorul inelului de lemn au fost amenajate 4 terenuri dintr-un material sintetic. Atît tribunele cît și pista velodromului sînt protejate de un acoperiș de material transparent. Apa de ploaie sau rezultată din topirea zăpezilor, de pe acoperișul velodromului, ca și de pe imensul acoperiș de sticlă care se întinde deasupra stadionului și a altor amplasamente este îndrumată, printr-un ingenios sistem de scurgere, către lacul artificial din Parc, supus astfel și altei alimentări decît cea (reglabilă) din conductele orașului.

Dar, pentru că a venit din nou vorba despre acest mult discutat acoperiș al stadionului, să reținem că el a fost supus unor largi expertize la care, în afară de ingineri, au participat psihologi, ornitologi, glaciologi și specialiști în film și televiziune, precum și faptul că în iarna trecută, în condițiile unor zăpezi abundente și ale unor vînturi neobișnuit de puternice, a trecut cu bine proba de rezistență. In plus, se constată (mărturia termometrelor este de necontestat) că în zilele fierbinți, sub acoperiș e mai răcoare decît în afara lui !

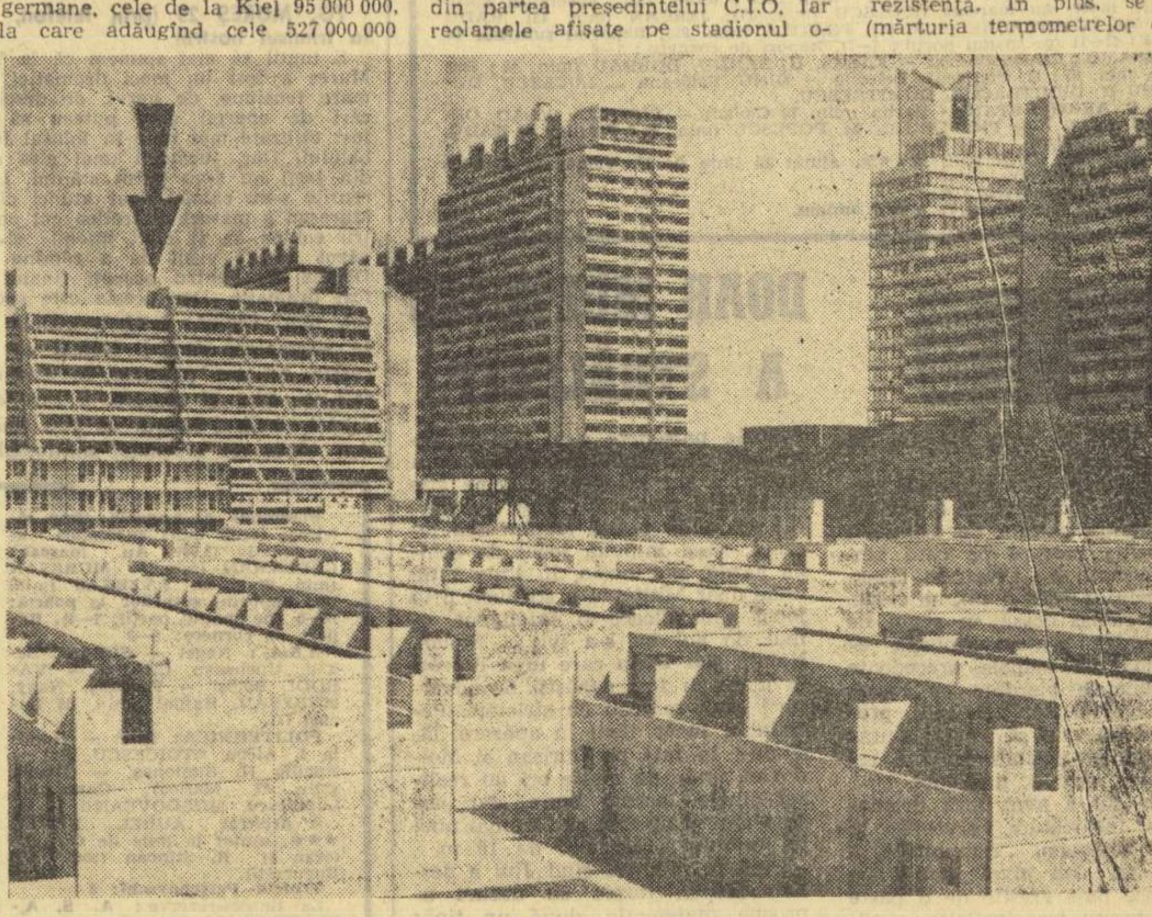

Construcția satului olimpic este și ea, practic, încheiată, așteptîndu-și primii oaspeți. Vă prezentăm o imagine parțială a acestui viitor cartier de locuințe al Müchenului. Cu o săgeată este însemnat blocul în care vor locui sportivii români

Am amintit despre amenajările pentru presă de la velodrom. Se cuvine să ne oprim însă, ceva mai mult asupra celor de la construcția numărul 1, stadionul. Aici, în dreapta tribunei oficiale, într-un sector aflat în întregime sub acoperiș, se găsesc la dispoziția ziariștilor 927 de locuri cu pupitru, 870 de locuri fără pupitru și 614 locuri pentru comentatorii de radio și televiziune, dintre care 450 cu aparate-monitor. Un circuit închis de televiziune, cu 12 canale, cu ramificații atît la locurile de pe stadion cît și la Centrul de presă, va informa permanent pe ziariștii acreditați asupra desfășurării probelor pe toate bazele olimpice. Gazetarii care nu vor transmite direct de pe stadion au la dispoziție, la Centrul de presă, o sală de lucru cu 100 mașini de scris (echipate cu claviatură pentru toate limbile), 50 de telefoane, 20 de telexuri, săli de interviuri, etc.

Despre alte amenajări din Parcul olimpic al capitalei bavareze (la care au lucrat **1001 arhitecți și care — se speră — vor fi complet terminate** în prima săptămînă a lunii iulie), într-un număr viitor.

Radu URZICEANU

TURNEUL INTERNAȚIONAL DE LUPTE AL ROMÂNIEI

(Urmare din pag 1)

bor—Stroe. Fiind deja accidentat, Stroe n-a mai putut lupta după primul minut, cedînd prin abandon în fața lui Ion Gabor.

La semimuscă, finală tot între doi români : **Ion Gibu** și **Ion Stoica.** Gibu și-a surprins adversarul cu un tur de cap, poziție din care Stoica n-a mai putut scăpa, fiind învins prin tuș.

Pentru locul I la categoria mijlocie au luptat reprezentantul nostru **Vasile Fodorpatachi,** sovieticul **H. Paluste** și **S. Naidenov** (Bulgaria). Cum în primul tur Fodorpatachi îl învinsese la puncte pe Paluste, luptătorul român a trebuit să-și dispute întîietatea cu bulgarul Naidenov. Evoluînd în aceeași manieră ca și pînă acum (adică foarte bine), Fodorpatachi a cîștigat la puncte, ocupînd primul loc. În lupta pentru locurile 2 și 3, Paluste l-a învins prin tuș pe Naidenov.

Cu o fixare în ultima repriză, reprezentantul României la categoria muscă, **Gheorghe Stoiciu** a reușit să-l depășească la puncte pe maghiarul **I. Doncsek,** clasîndu-se pe primul loc al categoriei.

În absența marilor favoriți ai categoriei cocoș, **I. Baciu** și **J. Varga,** întrecerile pentru primele locuri s-au disputat între trei luptători români : **Marin Dumitru, Mihai Boțilă** și **Ștefan Badea.** După ce l-a depășit la puncte (4—1) pe Boțilă, **Marin Dumitru** l-a întrecut de aceeași manieră și pe Badea (6—4), urcînd pe prima treaptă a categoriei. Cu această victorie, Dumitru a făcut într-o companie selectă un mare pas spre titularizarea în formația pentru München. La pană, **Ion Păun** (unul dintre favoriții categoriei) s-a accidentat în partida cu Merglișvili (U.R.S.S.) și nu s-a mai prezentat la meciul cu **Cornel Ionescu.** În aceste condiții, finala s-a disputat între **C. Ionescu** și **D. Merglișvili.** Cu un tur de cap (min. 2), sportivul sovietic a cîștigat prin tuș.

Locul I la categoria semiușoară a fost ocupat de campionul olimpic **R. Rurua** (U.R.S.S.), în urma unei dispute epuizante cu S. Popescu care s-a încheiat nedecis (4—4), sovieticul avînd un punct de penalizare mai puțin. Tot în urma unui rezultat de egalitate, cu care s-a încheiat partida finală la categoria ușoară, dintre **Ion Enache** și **T. Veselin** (Bulgaria), sportivul român a ocupat locul I. De menționat că, în semifinală, Enache l-a învins pe vicecampionul olimpic **D. Robin** (Franța). În ultimul meci de la greco-romane, la categoria grea, s-au întîlnit **V. Dolipschi** și **A. Zelenko** (U.R.S.S.), dar pentru locurile II și III, deoarece cîștigătorul, **Anatoli Roscin,** fusese desemnat în partidele anterioare. Meciul s-a terminat egal, ambii luptători clasîndu-se pe locul II.

La lupte libere, tot la semigrea a fost desemnat primul campion — **J. Csatari** (Ungaria), în urma victoriei la puncte asupra lui **G. Bachman** (R.D.G.). La semiușoară, **Em. Cristian,** fiind declarat învingător prin descalificarea lui **P. Poalelungi,** a cîștigat turneul. **Poalelungi,** la rîndul său, a dispus net (12—5) de **N. Cristev** (Bulgaria). Cea de a doua victorie românească la acest stil a fost obținută de **P. Cearnău** (muscă), care l-a întrecut clar la puncte pe **E. Bock** (R.D.G.).

Tînărul **Gh. Buceag** n-a putut trece de experimentatul și valorosul **D. Robin** (Franța), cîștigătorul categoriei ușoare, fiind nevoit să se recunoască învins. Totuși, locul II ocupat de el este meritoriu. O surpriză neplăcută pentru noi a fost înfrîngerea la puncte (în ultimul minut) a lui **Petre Coman,** în fața cubanezului **J. Cardoso,** care a ocupat primul loc la pană. La semimijlocie, **Vasile Iorga** deși n-a reușit să-l depășească pe vicecampionul mondial **H. Stottmeister** (R.D.G.), cu care a terminat la egalitate, avînd un punct mai puțin penalizare, s-a clasat pe locul I Cu toate că a evoluat excelent în acest turneu, tînărul **Gh. Ștefan** (semimuscă) a trebuit să se mulțumească cu locul secund, fiind învins, în finală, de cubanezul **M. Cordero.** În ultima dispută a cocoșilor, cubanezul **S. Caron** și-a apropriat locul I, învingîndu-l la limită (3—2) pe **N. Dumitru.** Cîștigătorul la mijlocie s-a decis în partida **I. Stoianov** (Bulgaria) — **K. Bajko** (Ungaria), în care Stoianov a terminat învingător.

Ultimul meci al Turneului internațional i-a adus pe saltea pe greii **Ștefan Stingu** și **P. Germer** (R.D.G.). Luptînd decis, Stingu a obținut victoria la puncte, adjudecîndu-și primul loc.

La încheierea competiției se poate constata un frumos bilanț al luptătorilor români : șapte locuri I la greco-romane și patru la libere.

GRECO ROMANE :

Cat. semimuscă : 1. **ION GIBU (România),** 2. Vl. Netvetaev (U.R.S.S.), 3. **I. Stoica (România) ; cat. muscă :** 1.**GHEORGHE STOICIU (România),** 2. I. Doncsek (Ungaria), 3 Vl. Arutinov (U.R.S.S.) ; **cat. cocoș : 1. MARIN DUMITRU (România), 2. St. Badea** (România), 3 **M. Boțilă** (România) ; **cat. pană : 1. DJKRAN MERGLISVILI (U.R.S.S.),** 2. **C. Ionescu** (România), 3. **I. Păun (România) ; cat. semiușoară :** 1. **ROMAN RURUA (U.R.S.S.),** 2. **S. Popescu** (România), 3. E. Lars (Suedia) ; **cat. ușoară :** 1. **ION ENACHE (România),** 2. T. Veselin (Bulgaria), 3. D. Robin (Franța) ; **cat. semimijlocie :** 1. **ION GABOR (România),** 2.**S. Olteanu** (România), 3. **P. Stroe** (România) ; **cat. mijlocie :** 1. **VASILE FODORPATACHI (România),** 2. H. Paluste (U.R.S.S.), 3. **S. Naidenov** (Bulgaria) ; **cat. semigrea :** 1. **NICOLAE MARTINESCU (România),** 2. N. Balboșin (U.R.S.S.), 3. E. Artiuhin (U.R.S.S.) ; **cat. grea :** 1. **ANATOLI ROSCIN (U.R.S.S.), 2. V. Dolipschi** (România) și A. Zelenko (U.R.S.S.), 3. **R. Codreanu** (România).

LIBERE :

Cat. semimuscă : 1. A. MIGUEL CORDERO (Cuba), 2. Gh. Ștefan (România), 3. **I. Iatagan** (România) ; **cat .muscă :** 1 **PETRE CEARNAU (România),** 2 N. Sodnamcere (Mongolia), 3. W. Bock (R.D.G.) ; **cat. cocoș :** 1. **R. SORGE CARON** (Cuba), 2. L. Klinga (Ungaria), 3. **N. Dumitru** (România) ; **cat. pană :** 1. Jose Cardosa (Cuba), 2. **P. Coman** (România), 3. A. Stolarski (Polonia) ; **cat. semiușoară : 1. EMILIAN CRISTIAN** (România), 2. **P. Poalelungi** (România), 3. N. Kristev (Bulgaria) ; **cat. ușoară :** 1. **DANIEL ROBIN (Franța), 2. Gh. Buceag** (România), 3. **L. Ambruș** (România) ; **cat. semimijlocie :** 1. **VASILE IORGA** (România), 2. H. Stottmeister (R.D.G.), 3. **I. Dumitru** (România) ; **cat. mijlocie : STOINOV IORDANOV (Bulgaria),** 2. K. Bajko (Ungaria), 3. G. Spindler (R.D.G.) ; **cat. semigrea :** 1. **IOSZEF CSATARI (Ungaria),** 2. G. Bachman (R.D.G.), 3. A. Hecher (R.F.G.) ; **cat. grea :** 1. **ȘTEFAN STINGU (România).** 2. P. Germer (R.D G.), 3 **L. Șimon** (România).

Nicolae Martinescu încearcă să finalizeze un supleu dar adversarul său Lorentz Hecker (R F. a Germaniei) a reușit să iasă din spațiul de luptă (Partida s-a încheiat cu un rezultat de egalitate)

Foto : S. BAKCSY

Z fotbalistic G

SUZI !

Cu prilejul inaugurării Stadionului Olimpic de la München (cu meciul de fotbal R. F. a Germaniei — U.R.S.S.), la centrul de presă a fost un moment de intensă emoție : de loc speriat și deranjat de „febra" din jurul său, un șoarece se... plimba foarte liniștit chiar în mijlocul sălii principale. A fost un șoc în special pentru funcționarele de la centrul de presă, care au căutat să se... apere urcîndu-se pe scaune ! Cel mai puțin impresionat a fost șeful centrului de presă, **Wolf-Dieter Angerer,** care a decretat pe loc : **„Nu loviți șoarecele ! Ne poartă noroc. Il cheamă Suzi !"**

LA CULES DE MURE

In primul tur al campionatului spaniol, echipa bascilor din San Sebastian jucînd în deplasare, cu Malaga, a reușit un meci nul (0—0), după ce în cursul partidei dăduse dovadă de o superioritate evidentă. Portarul **Esnaola,** de la San Sebastian, declarase cu această ocazie că, plictisit de inactivitate, ar fi preferat să meargă în pădurea ce mărginește stadionul din Malaga și să culeagă mure, fruct aflat din abundență în sezonul respectiv.

In retur, lucrurile s-au petrecut altfel și aceeași Malaga, evoluînd pe terenul adversarilor lor din nordul Spaniei, au reușit o excelentă victorie, în deplasare, cu 4—0. Imediat după terminarea meciului, **Esnaola** a primit un pachețel conținînd patru mure splendide, proaspăt culese, și o notiță **„Cu regretul că în 90 de minute de joc, nu ați putut culege mai multe !"**

PREA CUCERNICUL ARBITRU

Fostul arbitru italian, de primă categorie, **Luigi Bombarra,** a povestit ziariștilor următoarea istorioară nostimă ;

— Cred că sînt unicul arbitru italian, căruia după terminarea unui meci foarte greu, publicul, în extaz, i-a sărutat mîna...

— Probabil, drept recunoștință pentru modul impecabil în care ați arbitrat, nu ?

— Aș ! Ca să pot părăsi cabina împresurată de spectatorii înfuriați, mă travestisem în episcop !

U.E.F.A. A ADMIS FOTBALUL FEMININ

Cu toate că pînă acum au și avut loc două campionate mondiale de fotbal feminin, nici F.I.F.A., dar nici U.E.F.A. nu au recunoscut în mod oficial dezvoltarea soccerului în rîndul femeilor. Și, atunci, a luat ființă o federație internațională separată, numai a fotbalului feminin, condusă de... un bărbat.

Iată însă că, de curînd, cu prilejul reuniunii de la Viena a Comitetului executiv al U.E.F.A., forul soccerului european a recunoscut fotbalul feminin, Mai mult, pe lîngă **Sandor Barcs** (Ungaria) și **Artemio Franchi** (Italia), o femeie a fost aleasă ca vicepreședinte al U.E.F.A. E vorba de d-na **Dhal Engelbrechtsen** (Danemarca), care va fi și prima femeie ce va prezida o comisie a forului european Firește, comisia fotbalului feminin, unde va fi ajutată de o altă femeie, suedeza **Karen Rosen.**

Așadar, recunoaștere deplină a fotbalului feminin la U.E.F.A. Pe cînd primul campionat european ?

20 DE PENALTYURI ÎNTR-UN SINGUR MECI !

Un fapt cu totul ieșit din comun s-a petrecut într-una din semifinalele „Cupei R. F. a Germaniei". În meciul retur dintre **Schalke 04** și **F.C. Köln,** arbitrul a fost nevoit să dicteze nu mai puțin de 20 de penaltyuri ! În timpul regulamentar de joc cele două formații au beneficiat de patru lovituri de la 11 m și cum scorul a devenit 5—2 pentru Schalke rezultatul general al celor două partide a devenit egal rămînînd același și după prelungiri. Pentru a fi desemnată una din echipe în finală, arbitrul a procedat conform regulamentului, acordînd în continuare cîte opt penaltyuri fiecărei formații. În total, deci, 20 ! Schalke a transformat șase din acestea, în timp ce F. C. Köln, cinci

Și astfel s-a calificat în finală Schalke 04 care va avea ca adversară pe F.C. Kaiserslautern.

Ziarul „Nepsport" din Buda pesta publică următoarea caricatură privind campionatul european de fotbal. În timp ce jucătorul belgian ocupă locul III și cel vest-german și sovietic urcă pe scări pentru a ocupa locul I, respectiv locul II, fotbalistul maghiar a rămas la „parter" și așteaptă ascensorul, care este însă defect... Acestuia nu-i rămîne altceva decît să spună : „Aștept să se repare liftul..."

● ȘTIRI ● REZULTATE ● ȘTIRI

● In campionatul U.R.S.S. după 13 etape conduce Zaria Voroșilovgrad cu 20 puncte, urmată de Dinamo Tbilisi 15 puncte, Ț.S.K.A. Moscova 14 puncte. Rezultate tehnice : Zaria — Karpați 4—1; Dinamo Tbilisi — Ț.S.K.A. 0—0 ; Ararat — Zenit 4—2 ; S.K.A. Rostov pe Don — Dnepr 4—0 ; Dinamo Moscova — Dinamo Minsk 0—1 ; Kairat — Dinamo Kiev 1—1 ; Torpedo Moscova — Lokomotiv Moscova 1—0 ; Zenit Leningrad — Spartak Moscova 0—0.

● Rezultate înregistrate în etapa de sîmbătă a campionatului vest-german: Eintracht Braunschweig — F.C. Kaiserlautern 1—1 ; Eintracht Frankfurt pe Main — Hanovra 96 3—1 ; Bayern München — Borussia Dortmund 1—0 ; Fortuna Düsseldorf — VFL Bochum 3—1; Werder Bremen — Hamburger SV 4—0 ; Schalke 04 — VfB Stuttgart 2—1 In clasament : 1. **Bayern München** — 53 p : 2. Schalke 04 — 52 p. Ultima etapă este programată la 28 iunie.

● Turneul internațional de la Brno, rezervat echipelor de juniori, s-a încheiat cu victoria formației Slavia Praga care, în ultimul meci, a terminat la egalitate cu Zbrojovka Brno: 2—2. Pe locul trei s-a clasat echipa maghiară Dozsa Pecs [illegible]

MARATONUL CAMPIONATULUI S-A ÎNCHEIAT

Politehnica Iași și Crișul Oradea au retrogradat în Divizia B

fotbal

DINAMO 2 (1)
F.C. ARGEȘ 3 (1)

DERBY-SPECTACOL LA ȘTAFETA CAMPIOANELOR

O coincidență fericită a făcut ca spectacolul de încheiere a ediției 1971/72 a campionatului Diviziei A să fie interpretat de două... campioane. Fosta și actuala. Duel între două VALORI ale fotbalului nostru. Duel de orgoliu. La capătul unui meci de mare atracție, meci între **trecut** și **prezent**, a învins **prezentul**, ștafeta de primă echipă a țării fiind predată într-un joc-spectacol remarcabil prin cîteva virtuți evidente. **Viteză de sprint**, dominînd majoritatea a țiunilor, care alternau fulgerător de la o poartă la alta, **angajament total**, **finețe tehnică** și **multe goluri**, unul mai frumos ca altul.

A învins F. C. Argeș, putea să învingă și Dinamo, dar parcă piteștenii au dorit mai mult — pătimaș aproape — victoria în meciul de final.

Partida începe sub semnul atacurilor mai susținute ale dinamoviștilor, a căror ofensivă în trombă este greu contenită de rețelele sistemului defensiv al oaspeților. Pe măsura scurgerii minutelor, piteștenii recurg însă tot mai des la capcana jocului la ofsaid, care face repetate victime în rîndul fotbaliștilor bucureșteni, reușind, totodată, să le rupă adeseori ritmul ofensiv. Treptat, echipa oaspete iese la atac, acțiunile ofensive ale celor două formații avînd la un moment dat fizionomia „valurilor" care se succed de la o poartă la alta, golul plutind pe fiecare dintre ele. Iată, sintetic, radiografia celor cinci puncte înscrise: min. 17 — șutează Sălceanu, puternic, Stan respinge balonul înalt în fața porții și în momentul recuperării lui este păcălit de **Lucescu**, care i-l „suflă" și marchează: 1—0; min. 45 — Cheran pierde mingea copilărește la Jercan, care pătrunde în careu, driblează tot ce are în față, inclusiv pe Constantinescu și... 1—1; min. 55 — șut puternic de la 18 m al lui **Radu**, la colț, între Constantinescu și Cheran: 1—2; min. 61 — gol splendid înscris de **Dumitrache**, al cărui șut, de la 20 m, a „mușcat" bara transversală: 2—2; cu un minut înainte de final, Constantinescu apără — pentru fotografie — o minge care ieșea afară, n-o reține însă și **Frățilă** oficiază, prin ultimul gol al campionatului, victoria totală a argeșenilor.

Marius POPESCU

Stadion „23 August"; nocturnă; **timp** rece; **teren** bun; **spectatori** aproximativ 18 000. **Au marcat:** LUCESCU (min. 17), JERCAN (min. 45), RADU (min. 55), DUMITRACHE (min. 61), FRĂȚILĂ (min. 89). **Raportul șuturilor la poartă**: 11—11 (pe spațiul porții: 4—7). **Raport de cornere**: 7—6.

DINAMO: Constantinescu — Cheran, G. SANDU, DOBRĂU (min. 46: Bataciiu, min. 65: D. Popescu), Deleanu — DINU, Sălceanu — LUCESCU, DUMITRIU II, DUMITRACHE, DUMITRESCU.

F. C. ARGEȘ: STAN — Barbu (min. 70 Ciolan) — PIGULEA, VLAD, OLTEANU, IVAN II — PREPURGEL, M. POPESCU (min. 75: Frățilă) — RADU, DOBRIN, JERCAN.

A arbitrat: IOAN RUS ★★★★, ajutat la linie de **P. Vamoș** și **I. Soos** (toți din Tg. Mureș).

Trofeul Petschovschi: 9.

Meciul de tineret-rezerve a fost amînat.

A. S. A. 3 (0)
POLITEHNICA 1 (1)

REVĂRSARE DE NERVI ȘI... VICTORIA CELUI MAI BUN

TG. MUREȘ 25 (prin telefon, de la trimisul nostru)

E inutil să mai spunem că la Tg. Mureș a fost un meci dramatic, de mare tensiune, de nervi, de descărcări de energii care puteau să fi fost utilizate mai bine în folosul fotbalului. Dar, jucătorii (mai ales cei din Iași) nu s-au putut stăpîni. Lucrurile s-au calmat doar atunci cînd Mureșan a marcat al treilea gol pentru echipa sa și cînd ieșenii și-au văzut năruit visul de a rămîne în Divizia A. Pentru oaspeți finalul a fost dramatic. Dar acesta este sportul, unul cîștigă, celălalt trebuie să se recunoască învins. Numai că aceasta nu s-a petrecut în limitele fair-play-ului și scenele la care am asistat au lăsat tuturor un gust amar. Am văzut tot arsenalul antifotbalului, proteste, loviri (Alecu, Mureșan), joc dur, amenințări la adresa arbitrului, bruscări ale tușierului Stîncan de către Moldoveanu, Pop și Lupulescu, după golul înscris de Fazekaș, șovăieli ale arbitrului Aurel Bentu, prea moale pentru un asemenea meci, chiar lipsit de autoritate, pentru a pune la punct lucrurile. De aceea l-am și notat cu trei stele.

Să încercăm să redăm pe scurt desfășurarea meciului, cu începutul său neașteptat, cu dramatica răsturnare de situații, cu finalul în care trebuie să recunoaștem, cînd cel mai bun s-a impus.

Vigoarea oaspeților i-a surprins pe mureșeni și în min. 3, după o combinație Moldoveanu — Simionaș — Cuperman, ultimul a deschis scorul cu un șut de la marginea careului. Localnicii sînt descumpăniți, publicul devine nervos atunci cînd Mureșan (min. 14 și 17), Hajnal (min. 32), Fazekaș (min. 38) și din nou Mureșan (min. 42) ratează situații favorabile. Publicul îi acuză, dar vom vedea că pe nedrept. Ieșenii sînt mai clari, mai hotărîți, după pauză (min. 53) puteau să mărească scorul (bomba lui Cuperman a zguduit bara). Dar, gazdele redevin ceea ce au fost în acest campionat, se impun și Mureșan egalează cu capul din centrarea lui Varodi (min. 67). Peste 3 minute scapă singur Fazekaș, centrează defectuos, Romilă I îi retrimite mingea (aici e momentul psihologic) și Fazekaș înscrie. Ieșenii acuză ofsaid, (dar nu a fost) și-l bruschează pe tușier. Arbitrul A. Bentu a arătat cartonașul galben lui Moldoveanu, Stoicescu și Marica, dar nu se poate impune. În min. 88, la o minge lungă, Mureșan sprintează, driblează și pe portar și înscrie semnînd sentința de retrogradare a Politehnicii.

C. ALEXE

Stadionul „23 August": **timp** răcoros; **teren** bun; **spectatori** aproximativ 13 000. **Au marcat: CUPERMAN** (min. 3), **MUREȘAN** (min. 67 și 88), **FAZEKAȘ** (min. 70). **Raportul șuturilor la poartă**: 13—8 (pe spațiul porții: 7—4). **Raport de cornere**: 8—3

A.S.A.: Nagel — SLEAM, Sekeli, Uncheașu, CZAKO — VARODI, Sölösi — Fazekaș, Nagy, MUREȘAN, Hajnal (min. 85 Lucaci II).

POLITEHNICA: POP — Romila I, Alecu, STOICESCU, Pal — Romila II, Simionaș, — Dănilă (min. 67 Marica), Cuperman, Lupulescu, MOLDOVEANU.

A arbitrat AUREL BENTU, ★★★, ajutat la linie de Gh. Retezan și R. Stîncan (toți din București).

Trofeul Petschovschi: 6

La tineret-rezerve: **A. S. A.-POLITEHNICA 0—0.**

U. T. A. 2 (0)
S. C. BACĂU 0 (0)

DOUĂ REPRIZE DIAMETRAL OPUSE

ARAD 25 (prin telefon, de la trimisul nostru)

După aspectul primelor 45 de minute (în care gazdele nu-și găseau cadența, iar jucătorii băcăuani au avut o judicioasă așezare în teren — retrăgîndu-l pe Pană în linia mediană — ca și printr-o bună circulație a mingii, perioadă de timp în care au și reușit să mențină echilibrul în joc) ne gîndeam dacă arădenii nu vor fi puși în imposibilitatea de a obține, acum și locul 2 în clasament. Vrînd parcă să ne contrazică, la reluare, jucătorii U.T.A.-ei au schimbat total maniera de joc, au acționat dezinvolt și ofensiv, etalînd o gamă bogată de procedee tehnico-tactice. Din minutul 46, pe teren a existat o singură echipă: U.T.A., cu un Domide în excelentă dispoziție, „creierul electronic" al formației arădene. Pînă în min. 70, oaspeții s-au apărat eroic, făcînd eforturi disperate pentru a împiedica deschiderea scorului. Cînd toată lumea vedea mingea în plasă, un picior salvator al lui Comănescu sau al lui Catargiu, o trimetea în corner.

După ce în min. 65 **Kun** a expediat o bombă, de la 35 m, în bara laterală, făcîndu-l pe Cizic spectator norocos, tot el a reușit să deschidă scorul cinci minute mai tîrziu, reluînd din întoarecere, imparabil, sub bară, o minge care trecuse pe filiera Domide—Broșovschi. Al doilea gol a fost înscris de **Sima** care a reluat, fără dificultate, cu capul, o minge centrată perfect de pe partea dreaptă de către Axente.

Echipa arădeană a părăsit stadionul în ropote de aplauze, încheind onorabil un sezon încărcat.

Gheorghe NERTEA

Stadionul U.T.A.; **teren** bun; **timp** frumos; **spectatori** 5 000; **Au marcat**: KUN (min. 70) și SIMA (min. 83). **Raportul șuturilor la poartă**: 14—6 (pe spațiul porții: 7—3). **Raport de cornere**: 16—5.

U.T.A.: Vidac — BIRĂU (min. 40 Calinin), Lereter, Pojoni, Popovici — Petescu, Broșovschi — AXENTE, KUN II, DOMIDE, Sima.

S. C. BACĂU: Cizic — Kiss, Sinăuceanu, Catargiu, Comănescu — VĂTAFU, DUTAN (min. 38 Hritcu) — Mioc, PANA, Rugiubei, Bălută (min. 38 Florea).

A arbitrat V. DUMITRESCU ★★★★, ajutat la linie de **S. Stăncescu** și **I. Urdea** — toți din București.

Trofeul Petschovschi: 9.

La tineret-rezerve: U.T.A. — S.C. BACĂU 2—0 (0—0)

MIRACOLUL

F. C. Argeș, campion!

Ceea ce acum o sută de zile părea un miracol, s-a împlinit. S-ar putea să-mi obiectați că termenul miracol e oarecum exagerat, el făcînd parte din arsenalul obișnuitelor epitete ale gazetăriei sportive. În acest caz, cu voia dumneavoastră, am să-i las la o parte pe cronicari...

Acum o sută și ceva de zile, **„Sportul"** lansa o anchetă „la gura sobei". (Asta s-a întîmplat în nr. 6915 al ziarului). Ultima întrebare, a patra, suna astfel: **„Ce echipe credeți că se vor clasa pe primele trei locuri, la sfîrșitul campionatului?"**. Și iată acum, sintetic, răspunsurile de atunci ale celor 16 antrenori principali ai echipelor din prima noastră divizie:

1. **nici unul n-a văzut Argeșul pe locul 1**;
2. **nici unul n-a văzut Argeșul pe locul 2**;
3. unul singur, **Ștefan Coidum**, a indicat Argeșul pe locul 3, cu specificația laconică „socot că e o echipă foarte bună". Curînd după rostirea acestor cuvinte, Ștefan Coidum avea să fie, ca în poveste, victima Destinului fotbalistic.

Iată acum cîteva „ordini triple" dintre cele 16. **Bazil Marian**, de pildă, convins de valoarea echipelor bucureștene, indică pe primele trei locuri pe **Dinamo, Steaua** și **Rapid**. Bunul său prieten, **Valentin Stănescu**, acordă o oarecare șansă U.T.A.-ei, prevăzînd ordinea **1. Steaua, 2. Dinamo, 3. U.T.A.** Laureatul acestui final de sezon, **Florin Halagian**, se situează, poate din modestie, la polul opus, uitîndu-și echipa (**1. Dinamo, 2. Steaua, 3. U.T.A.**), deși Argeșul se află pe locul patru în ziua anchetei.

Așadar, antrenorii n-au mers cu Argeșul. Prin prisma „viziunii" lor, Argeșul avea doar o șansă de **unul la sută** la startul returului, sau, mai exact, conta pe un singur punct din cele 96 obținute prin notarea locurilor 1, 2 și 3, cu 3, 2 și, respectiv, un punct. Un singur punct, deci, pe lîngă cele 71 (!) cu care erau creditate, împreună, U.T.A. și Dinamo.

Ce semnificații ar putea avea aceste răspunsuri nu prea inspirate? În primul rînd s-ar putea vorbi de **un reflex al superiorității istorice a cuplului Dinamo — Steaua în fotbalul românesc**. În al doilea rînd, se pare că antrenorii noștri au repudiat ideea că **plusul de efort al echipelor angajate în competițiile europene ar putea decide în acest campionat**. În sfîrșit, a fost omis rolul psihologic al marelui meci jucat de Dobrin împotriva Cehoslovaciei, meci care a deplasat simpatiile spre echipa argeșeană.

Miracolul s-a împlinit. Indiferent de scepticismul tehnicienilor, Argeșul merită aplauze. Cît privește grija ușor burlescă față de reprezentarea noastră în Cupa campionilor, nu văd de ce Argesul ar face mai puțin decît campioanele precedente.

Bravo, Argeșul!

Ioan CHIRILA

P.S. „Poli" Iași e o echipă căreia i s-a promis titlul. În ocest duel cu vorbele, faptele au repurtat obișnuitul cîștig de cauză. **(I. Ch.)**

FARUL 2 (2)
Univ. CRAIOVA 1 (1)

MECIUL CELOR TREI ÎMPLINIRI

CONSTANȚA 25 (prin telefon, de la trimisul nostru)

După cele mai complete și mai realiste calcule, partida programată în bătrînul Tomis, se încadra și ea în circuitul așa-ziselor întîlniri „de foc", decisive pentru evitarea locului 15, gazdele aveau nevoie de cel puțin un punct pentru a se putea considera în afara oricărui pericol. Și elevii lui Cosmoc au reușit să obțină nu unul, ci ambele puncte, aducînd suporterilor lor satisfacția unei mari împliniri. Odată cu aceasta însă și oaspeților (deși învinși) le-a fost dat să guste din cupa victoriei, repurtată de „tunarul" formației craiovene, Oblemenco, care prin golul înscris în min. 27 a reușit să cîștige a treia oară titlul de golgeter al campionatului. Și pentru ca suita împlinirilor să fie completă, vom mai consemna în final și evoluția de adio a arbitrului sibian Cornel Nițescu, care cu prilejul acestui meci și-a încheiat o rodnică și remarcabilă activitate divizionară oficială.

În rest, despre întîlnirea propriu-zisă, prea puține cuvinte sînt de spus. A fost un joc de factură modestă, fără nerv, pe alocuri chiar amical, din care nu merită a fi menționate decît golurile, singurele care au mai reținut atenția publicului: în min. 21 Tufan a deschis scorul, reluînd în plasă o pasă precisă a lui Turcu; în min. 27 Oblemenco a egalat trimițînd cu capul pe lîngă Popa, balonul contrat de Marcu și, în sfîrșit, Ologu (min. 37) a stabilit rezultatul partidei prin tr-un șut puternic expediat din interiorul careului.

Mihai IONESCU

Stadionul „1 Mai": **teren** bun; **timp** excelent de joc; **spectatori** aproximativ 10 000. **Au marcat**: TUFAN (min. 21), OBLEMENCO (min. 27) și OLOGU (min. 37). **Raportul șuturilor la poartă**: 28—10 (pe spațiul porții: 14—7). **Raport de cornere**: 13—4.

FARUL: Popa — Ghircă, ANTONESCU, Mareș, Nistor — Oprea, MIHU — Ologu, Tufan (min. 28 KALLO), Caraman (min. 46 I. CONSTANTINESCU), Turcu.

UNIVERSITATEA: PILCĂ — Niculescu, Deseînicu, SAMES, Velea — Donose, Ivan — Tărălungă (min 46 Nițâ), Neagu, OBLEMENCO (min 75 Pîrvu), Marcu.

A arbitrat C. NIȚESCU ★★★ ★★, ajutat bine la tușă de **V. Cioc** (Mediaș) și **S. Marian** (Sighișoara).

Trofeul Petschovschi: 10.

La tineret-rezerve: FARUL — UNIV. CRAIOVA 0—3 (0—1).

ST. ROȘU 2 (1)
C.F.R. CLUJ 0 (0)

AM ÎNTÎLNIT ȘI ÎNVINȘI FERICIȚI...

BRAȘOV 25 (prin telefon, de la trimisul nostru)

Cînd se aflau parcă mai aproape ca niciodată de împlinirea marelui vis, feroviarii clujeni au primit la Brașov o lovitură pe care au demonstrat că nu o pot suporta. De la Tg. Mureș venise vestea că ieșenii conduceau, iar sub Timpa, Pescaru, nemarcat, înscrisese cu capul un gol în min. 24 și în acest context C.F.R.-ul și-a pierdut capul. Divizia B devenise o realitate pentru băieții tandemului Rădulescu-Munteanu, o realitate ce atîrna ca plumbul și nimeni nu a rezistat șocului. Numai că Pescaru, de două ori, Ghergheli și Györfi și o dată bara în min. 37 s-au opus unui scor dezastruos pentru echipa din Cluj. La pauză, C.F.R.-ul se afla în Divizia B și soarta i se părea potrivnică. Așa că începutul reprizei secunde a prezentat team-ul de pe Someș la fel de debusolat, sub valoarea demonstrată în ultimele jocuri. Gadgea apără excelent în min. 55, dar Pescaru mai înscrie o dată după o gafă a lui Penzeș și o centrare ideală a lui Balint. Jocul părea inegal, Gadgea era pur și simplu bombardat (respinge totuși miraculos în min. 65, 68), și deznodămîntul părea destul de trist, dar soarta clujenilor a depins de jocul de la Tg. Mureș. Și cînd a venit vestea îngenuncherii Politehnicii, feroviarii s-au dezlănțuit spre poarta lui Adamache. A tras Soo în bară în min. 67, l-a imitat și Petrescu în min. 78, C.F.R. n-a înscris, dar ce mai conta asta. Era salvată și jucătorii beți de fericire după superbul său tur de forță din partea a doua a campionatului.

Mircea M. IONESCU

Stadionul Tineretului: **teren** bun; **timp** ploios; **spectatori** circa 5 000. **Au marcat**: PESCARU (min. 24 și 63). **Raportul șuturilor la poartă**: 17—20 (pe spațiul porții: 5—8). **Raport de cornere**: 10—3.

STEAGUL ROȘU: ADAMACHE — IVĂNCESCU, Jenei, Oiteanu, ANGHELINI — Cadar, Ghergheli — ZOTINCA, PESCARU, BALINT, GYÖRFI.

C.F.R.: GADJA — Szőke, DRAGOMIR, Penzeș, Roman — M. Bretan, COJOCARU — S. Bretan (min. 58 Țegean), Soo, Visan (min. 38 O. Ionescu), PETRESCU.

A arbitrat C. GHEMIGEAN ★★★★★, ajutat la linie de **I. Dancu** și **Gh. Motorga** — toți din București.

Trofeul Petschovschi: 10

La tineret-rezerve: **partida nu s-a disputat întrucît arbitrul V. Gligorescu (Ploiești) a considerat terenul impracticabil.**

CLUJ 1 (1)
RAPID 0 (0)

OVAȚII PENTRU „U"

CLUJ 25 (prin telefon, de la trimisul nostru)

Fără mîză deosebită, întîlnirea „U"—Rapid, interesantă doar prin prisma... tradiției (întotdeauna s-au ridicat la un bun nivel) n-au reușit decît parțial să ofere asistenței un spectacol agreabil: mari perioade de timp s-a jucat neinspirat, mai mult la mijlocul terenului.

„Șepcile roșii" au inițiat mai multe atacuri, fiind invitate la ofensivă chiar de Rapid, care s-a apărat mai mult. Dan Anca, cel mai bun jucător de pe teren, a muncit enorm în acest meci fiind singurul care a încercat, ori de cîte ori a avut prilejul, vigilența lui Răducanu. În min. 8 a expediat puternic un șut înșelător, dar mingea s-a dus pe lîngă bară, ca și patru minute mai tîrziu la o lovitură efectuată tot de el. În min. 24, n-a mai greșit însă. Excelent deschis în careu de Lică, a stopat balonul cu siguranță și de la circa 8—9 m a șutat formidabil sub bară, Răducanu nemaiavînd timp să intervină.

Clujenii puteau să-și mărească fragilul avantaj în min. 40 (Lică — șut în Răducanu de la 3—4 m!), în min. 55 (Mihăilă ezitare din poziție excelentă), în min. 73 (Mureșan — șut slab de la 14 m) și în min. 88 (Adam — reluare pe lîngă poartă din careul mic). N-au făcut-o irosind aceste excelente ocazii, dar pe contraatac, Rapid s-a aflat la un pas de egalare: în min 78 Neagu l-a obligat pe Ștefan să plonjeze și să apere în extremis o minge-gol.

Așa că meciul s-a încheiat cu un scor minim, dar absolut meritat și cu o atmosferă de... carnaval în tribune, cu imnul lui „U" cîntat de sute de suporteri pe străzile Clujului.

Laurențiu DUMITRESCU

Stadion Municipal; **timp** frumos, **teren** bun; **spectatori** aproximativ 8 000. **A marcat ANCA** (min. 24). **Raportul șuturilor la poartă**: 14—8 (pe spațiul porții: 6—3. **Raport de cornere**: 5—3.

„U": Ștefan — Crețu, PEXA, SOLOMON, CÎMPEANU — ANCA, Mihăilă (min 60 Adam) — Uifăleanu, Munteanu I, Mureșan (min. 77 Ardeleanu), LICA.

RAPID: **Răducanu** — Pop, CODREA, Mușat, Ștefan — DINU, Grigoraș — M. Stelian, NEAGU, Angelescu, CODREANU (min. 46 Apostol).

A arbitrat N. RAINEA (Bîrlad) ★★★★★, ajutat la linie de **E. Păunescu** (Vaslui) și **V. Buimistriuc** (Iași).

Trofeul Petschovschi: 9.

La tineret-rezerve: **„U" CLUJ-RAPID 3—1 (1—1).**

TRIUNGHIULARUL ATLETIC FEMININ

(Urmare din pag. 1)

dezamăgirea spectatorilor, ambele atlete au ezitări, doborînd cu regularitate, fapt care aduce olandezei un neașteptat succes:

REZULTATE: 1. **Ria Ahlers (O)** 1,80 m-record, 2. Cornelia Popescu (R) 1,80 m, 3. Alena Proskova (C) 1,77 m, 4. Milada Karbanova (C) 1,77 m, 5. Marjan Ackerman (O) 1,74 m, 6. Draga Comșa (R) 1,65 m.

GLESKOVA ÎNVINSĂ LA „SUTĂ"!

O adevărată rafală de vînt s-a așternut în fața sprinterelor angajate pe distanța de 100 m. Cehoslovaca Eva Gleskova, creditată recent cu 11,1, a plecat mai bine și a condus aproximativ pînă la 75 m, cînd a fost ajunsă de olandeza Wilma van Gool. Cele două sportive au trecut în același timp linia de sosire, iar fotografia a decis: 1. Van Gool — 2. Gleskova. Modestă — evoluția sportivelor noastre.

REZULTATE. 1. **Wilma van Gool (O) 11,8** (vînt din față 4,34 m/sec.), 2. Eva Gleskova (C) 11,8, 3. Lidy Makinje (O) 12,3, 4. Eva Putnova (C) 12,6, 5. Adriana Surdu (R) 12,6, 6. Maria Lazăr (R) 12,7.

VICTORIE NETĂ LA ARUNCAREA DISCULUI

Cuplul discobolelor române **Menis-Manoliu** a obținut o victorie netă, clasa lor ridicată fiind determinantă nu numai asupra clasamentului ci și, în primul rînd, asupra rezultatelor cu care aceste două excelente au încheiat întrecerea. Din păcate, și în cazul discului, vîntul a încurcat, realmente desfășurarea probei și eforturile atletelor

Un sincer regret pentru aruncarea de aproape 65 de metri izbutită de Menis, în ultima sa încercare, din păcate, ușor depășită.

REZULTATE: 1. **Argentina Menis (R)** 62,04 m, 2. Lia Manoliu (R) 60,74 m, 3. Anneke de Bruyn (O) 51,84 m, 4. Helena Vyhnalova (C) 49,30 m, 5. Jita Kostkova (C) 48,30 m, 6. Jet van Wageningen (O) 44,74 m.

SUCCES OLANDEZ LA 400 M

Sprinterele olandeze au repurtat un succes net, așteptat, de altfel, în proba unui tur de stadion, pe care l-au încheiat cu rezultate meritorii și pe primele două locuri. O comportare lăudabilă au avut cele două junioare din echipa noastră reprezentativă, Leau și Monoranu.

REZULTATE: 1. **Trudy Ruth (O)** 54,0, 2. Mariane Burggraaf (O) 54,8 3. Liliana Leau (R) 55,0, 4. Eleonora Monoranu (R) 55,2 5. Vlasta Seifertova (C) 55,5, 6. Josefina Cerchlanova (C) 56,0.

CLASA SĂRITOARELOR NOASTRE S-A AFIRMAT DIN NOU

Cu 6,38 m, rezultat realizat din a treia încercare Viorica Viscopoleanu a dominat net săritura în lungime. Și, dacă aceasta nu este o surpriză (să nu uităm că Viorica este campioană olimpică), faptul că ea a fost secundată de Alina Popescu — cu 6,22 m, în condițiile vîntului schimbător, înșelător — vine să confirme existența unei clase internaționale a săritoarelor noastre, din care face parte — fără discuție — și Elena Vintilă, aflată ieri la Helsinki. Din cele 6 concurente, doar Mirka Brezikova a reușit să se adauge cuplului român la performanțe peste 6 m.

REZULTATE: 1. **Viorica Viscopoleanu (R)** 6,38 m, 2. Alina Popescu (R) 6,22 m, 3. Mirka Brezikova (C) 6,15 m, 4. Ella Hoogendoorn (O) 5,92 m, 5. Maria Devinska (C) 5,72 m, 6. Miep van Beek (O) 5,60 m.

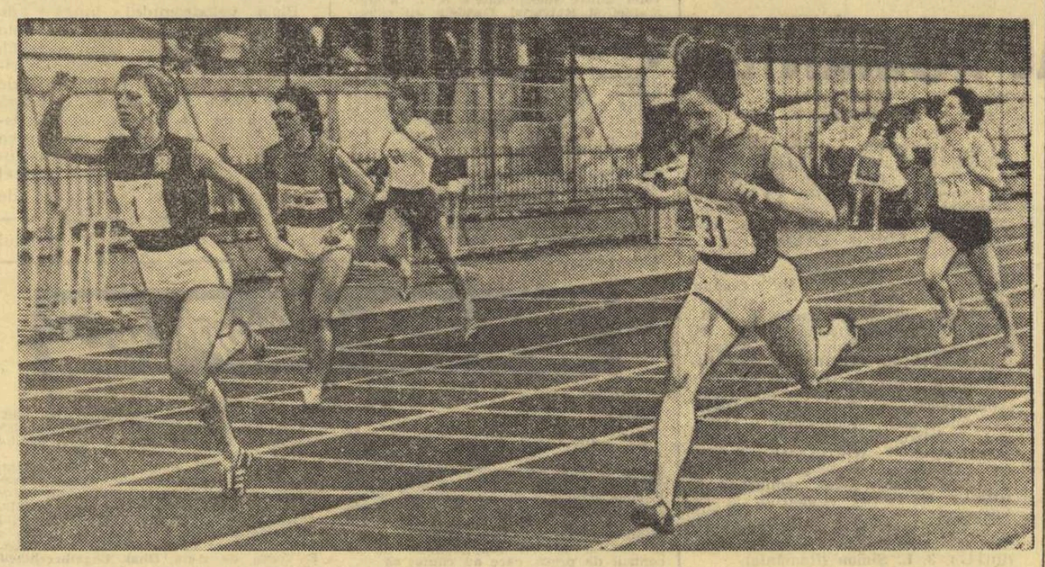

Olandeza Wilma van Gool (nr. de concurs 31) — cîștigă proba de 100 m.

PUNCTE PREȚIOASE ALE ARUNCĂTOARELOR NOASTRE DE GREUTATE

Concursul a fost dominat categoric de cehoslovaca Helena Fibingerova, cu 5 încercări peste linia de 18 m. O comportare foarte bună au avut însă și reprezentantele țării noastre. **Valentina Cioltan** a realizat din a doua aruncare un nou record al țării cu 17,84 m, cărei i-au urmat alte trei de peste 17,50 m, iar **Ana Sălăgean**, în excelentă condiție, a ocupat locul III, extrem de prețios pentru punctajul reprezentativei noastre, însoțit și de un record personal foarte bun (17,47 m).

REZULTATE: 1. **Helena Fibingerova (C) 18,58 m**, 2. Valentina Cioltan (R) 17,84 m — record (v. rec. 17,69 m), 3. Ana Sălăgean (R) 17,47 m, 4 Els van Noorduyn (O) 16,82 m, 5. Lida Duchonova (C) 15,38 m, 6 Elna Schalk (O) 14,22 m

EXCELENTUL SPRINT AL NATALIEI ANDREI

Pasionantă, dramatică chiar în finiș a fost cursa cea mai lungă, cea de 1 500 m. Olandezele au condus în permanență, talonate îndeaproape de recordmana țării noastre. În ultimul tur, Boxern a încercat să se desprindă, dar Andrei i-a prins repede plasa. Olandeza a intrat totuși cu avantaj în linia dreaptă, dar era clar că forțele sale sînt epuizate. Sesizînd acest lucru, Natalia Andrei s-a lansat într-un sprint prelungit, ajungînd și întrecîndu-și adversara chiar pe linia de sosire. O victorie extrem de prețioasă pentru soarta meciului România — Olanda, mai ales că în acel moment scorul era favorabil olandezelor (45—43).

REZULTATE: 1. **Natalia Andrei (R)** 4:16,1, 2. Berny Boxern (O) 4:16,1, 3. Joke van Gerven (O) 4:20,1, 4 Maria Lincă (R) 4:23,1, 5. Emilie Privrelova (C) 4:31,0, 6. Mirka Margoldova (C) 4:54,6.

ELENA NEACȘU ÎNVINGĂTOARE LA SULIȚĂ

...cu un rezultat de 54,10 m, care reprezintă cea mai bună performanță din cariera sportivă a acestei merituoase atlete. Cu excepția unei singure încercări (a treia) toate celelalte aruncări ale sale au trecut de 50 metri, ceea ce oricum, constituie o autentică performanță. Evoluția celorlalte concurente, mult sub posibilități.

REZULTATE: 1. **Elena Neacșu (R)** 54,10 m, 2. Ioana Stancu (R) 47,76 m 3. Jeana Linkova (C) 47,60 m, 4. Lida Kuys (O) 47,16 m, 5. Olina Jironova (C) 42,76 m, 6. Karla Luyer (O) 41,98 m.

200 METRI: 1. **Wilma van Gool** (O) 23.9 2. Eva Gleskova (C) 24.0, 3. Mieke Sterk (O) 24.6, 4. Eva Putnova (C) 25.2, 5. Adriana Surdu (R) 25.5, 6. Maria Lazăr (R) 25.9.

4x400 METRI: 1. **Olanda** 3:40.8, 2 România (Fita, Bădițolu, Monoranu, Silai) 3:41.6. 3. Cehoslovacia 3:46.0

4x100 METRI: 1. **Olanda**, 45.2, 2. Cehoslovacia 47.0, 3. România 47.3.

CLASAMENTE FINALE:

România — Cehoslovacia	78—57 p
România — Olanda	69—66 p
Olanda — Cehoslovacia	80—55 p

CRIȘUL 1 (0)
STEAUA 2 (0)

ÎN AȘTEPTAREA MINUTULUI 90...

ORADEA 25 (prin telefon, de la trimisul nostru)

Pentru Crișul, campionatul s-a încheiat de mult, cu destule etape înaintea acestui joc cu Steaua, meci fără mîză pentru fiecare dintre echipe. Cu toate acestea echipele au desfășurat un joc vioi la care publicul — asemenea timpului, cînd ploaie, cînd soare, cînd din nou ploaie — a fost și trist și vesel, după cum a evoluat scorul.

Crișul a început frumos, cu combinații destul de bune, trezind în tribune nu numai regretul că se dispută ultimul meci de divizia A, pentru cel puțin un an, dar dezvăluind totodată și realitatea că, atunci cînd se eliberează de presiunea rezultatului, Crișul joacă bine. Linia de atac, impulsionată de inepuizabilul Schiopu, a combinat reușit pe poartă, periculos dovedindu-se în special tînărul Colnic. În a doua parte a reprizei tot mai mult se vede Agud, care creează situații bune de gol dar Dărăban și același Colnic nu reușesc să realizeze în ciuda dominării Crișului.

Scorul este deschis, împotriva cursului jocului, de Tătaru (min. 50), care a fructificat o pasă a lui Ion Constantin. Văzîndu-și eforturile irosite, orădenii nu mai insistă, jocul devine neinteresant, cele două apărări trimit mingi acasă de la mijlocul terenului, totul în așteptarea minutului 90. Dar Agud, servit de Colnic, egalează în min. 75 și partida „reîncepe". Crișul domină din nou, Ciugarin e foarte aproape de un autogol (min. 82), Agud îl încearcă din nou pe Haidu, și cînd nimeni nu se aștepta, Cristache șutează prin surprindere de la aproximativ 25—30 m (min. 85) aducînd victoria echipei caspete.

Mircea TUDORAN

Stadionul Crișul, **teren** bun, puțin alunecos; **timp** schimbător, friguros; **spectatori** aproximativ 4 000 **Au marcat**: TĂTARU (min. 50), AGUD (min. 75), CRISTACHE (min. 85). Raportul șuturilor la poartă: 14—12 (pe spațiul porții: 6—4). Raport de cornere: 6—5.

CRIȘUL: Bologan — PETRE NICOLAE, Sărac, Lucaci, Catona II — Dărăban (min 66 Cocîș), ȘCHIOPU — Tamaș, COLNIC, AGUD, Bocșa.

STEAUA: Haidu — HĂLMĂGEANU, Smarandache, Ciugarin, CRISTACHE — NAOM, Negrea — Pantea, Tătaru, Ion Constantin (min. 73 Năstase), DUMITRIU III.

A arbitrat N. CURSARU ★★★★★, ajutat la linie de **N. Morolanu** și **V. Neacșu** (toți din Ploiești).

Trofeul Petschovschi: 10.

La tineret-rezerve: CRIȘUL — STEAUA 1—1 (0—1).

Redacția și administrația: București, str. Vasile Conta nr. 16; telefoane: centrala 11.10.05, secția corespondenți 11.51.09, interurban 12 și 480, telex sportrom bue 180, tiparul I. P. „Informația" București 40.368

PROLETARI DIN TOATE ȚĂRILE, UNIȚI-VĂ!

Sportul

ZIAR AL CONSILIULUI NAȚIONAL PENTRU EDUCAȚIE FIZICĂ ȘI SPORT

ANUL XXVIII — Nr. 7098 | 4 PAGINI 30 BANI | Marți 27 iunie 1972

MAI SÎNT DOUĂ LUNI PÎNĂ LA DESCHIDEREA JOCURILOR OLIMPICE DE VARĂ

ROMÂNIA — MÜNCHEN '72

HOTĂRÎREA FERMĂ A ÎNTREGULUI NOSTRU POPOR

CINCINALUL — ÎN PATRU ANI ȘI JUMĂTATE!

ÎN CINSTEA CONFERINȚEI NAȚIONALE A PARTIDULUI ȘI A CELEI DE-A 25-A ANIVERSĂRI A REPUBLICII

AMPLUL ECOU NAȚIONAL AL CHEMĂRII CONFERINȚEI EXTRAORDINARE A ORGANIZAȚIEI DE PARTID A MUNICIPIULUI BUCUREȘTI ADRESATĂ TUTUROR ORGANIZAȚIILOR JUDEȚENE ALE P.C.R., TUTUROR OAMENILOR MUNCII

Apelul comuniștilor bucureșteni adresat întregului popor, „CINCINALUL ÎN PATRU ANI ȘI JUMĂTATE!" a stîrnit un ecou profund în conștiința fiecărui om al muncii din țara noastră. În telegrame adresate C.C. al P.C.R., tovarășului NICOLAE CEAUȘESCU, organizațiile județene, întrunite în conferințele extraordinare care preced Conferința Națională a partidului, arătîndu-și adeziunea totală față de politica internă și externă a partidului, au exprimat hotărîrea nestrămutată a poporului nostru de a-și consacra întreaga energie creatoare înfăptuirii măreței opere de construcție a societății socialiste multilateral dezvoltate, pentru propășirea patriei, spre binele și fericirea oamenilor muncii de la oraș și sate.

UN TEST IMPORTANT — PLANUL SEMESTRIAL

Dezbaterile prilejuite de lucrările conferinței extraordinare ale organizațiilor județene au scos în evidență un aspect deosebit de important: *capacitatea productivă a unităților economiei naționale (ale căror colective și-au suplimentat considerabil angajamentele inițiale luate în cadrul întrecerii socialiste) a avut un punct-cheie de control în modul cum s-au îndeplinit prevederile planificate pe întîiul semestru al acestui an.* Ele demonstrează în mod grăitor existența unor însemnate resurse latente, a căror scoatere la lumină și utilizare au îngăduit ca cifrele primelor șase luni să fie înfăptuite *cu 9 zile mai devreme în județul Botoșani, cu 8 zile în județul Vrancea, cu 7 zile în județele Timiș și Suceava, cu 6 zile în județele Prahova și Cluj etc.* În această tulburătoare competiție cu calendarul, în care este drămuit și folosit la maximum fiecare minut, marele învingător și beneficiar este unul singur: POPORUL!

ÎNTR-O URIAȘĂ ATMOSFERĂ DE EFERVESCENȚĂ...

...colectivele de muncitori, ingineri și tehnicieni din mari combinate, uzine, fabrici, din transporturi și de pe ogoare se angajează solemn și ferm în fața partidului, a secretarului său general, să-și înzecească eforturile, să caute și să descopere posibilități noi pentru obținerea unor realizări suplimentare, care să ducă *la creșterea reală a avuției naționale, a producției de bunuri materiale, la sporirea venitului național și la crearea unei baze pentru progresul mai rapid al economiei și ridicarea bunăstării întregului popor.*

În acest context, Chemarea comuniștilor bucureșteni, primită cu entuziasm pe întreg cuprinsul țării, prevede cîteva puncte de plecare foarte concrete, a căror generalizare pe planul economiei naționale va permite harnicului și talentatului nostru popor să-și poată ține cuvîntul de onoare dat partidului: CINCINALUL ÎNAINTE DE TERMEN!

INTELIGENȚĂ, INIȚIATIVĂ, CREAȚIE...

Comuniștii bucureșteni propun printre altele:

- *folosirea intensivă a mașinilor și utilajelor, a tuturor capacităților de producție;*
- *creșterea continuă a ponderii produselor de înaltă tehnicitate și valoare ridicată;*
- *întărirea și dezvoltarea activității de cercetare științifică;*
- *obținerea de produse mai multe și cu valoare tot mai ridicată din aceeași cantitate de materii prime;*
- *reducerea substanțială a cheltuielilor de producție și a duratei de realizare a investițiilor;*
- *sporirea volumului de mărfuri destinate exportului.*

Din lectura telegramelor adresate C.C. al P.C.R., tovarășului NICOLAE CEAUȘESCU, de către conferința județeană, apărute în presă, reiese că aceste obiective stau în atenția

(Continuare în pag. a 2-a)

Și U.T.A. a ținut să încheie frumos campionatul.. Arădenii au întrecut duminică pe Sport Club cu 2—0. În fotografie, băcăuanul Cizic reține o minge înaltă, la care a sărit și Sima
Foto: Marcel CANCIU — Arad

MÎINE, SEMIFINALELE „CUPEI ROMÂNIEI"

- **La București: RAPID — METALUL (stadionul „23 August", ora 20)**
- **La Pitești: DINAMO — JIUL (stadionul 1 Mai, ora 17,45)**

Și-acum, după campionat — CUPA, competiție care, în acest sfîrșit de sezon fotbalistic, programează mîine partidele semifinale. La București (pe stadionul „23 August", ora 20) se vor întîlni METALUL și RAPID, iar la Pitești (stadionul „1 Mai", ora 17,45) se vor afla față-n față DINAMO și JIUL.

Angajînd formații ca Rapid și Dinamo, cu o evoluție mediocră în campionat și, deci, dornice de reabilitare în Cupă, ambele meciuri se anunță deosebit de interesante. Mai ales jocul din Capitală unde echipa feroviară are ca adversară o formație care, nu mai departe de anul trecut, s-a comportat onorabil în „Cupa României", ajungînd pînă în semifinale și fiind eliminată cu dificultate de dinamoviștii bucureșteni. (Reamintim rezultatele: 1—0, în prima manșă, 1—4, în cea de a doua).

Cunoscînd puterea de luptă a **fotbaliștilor metalurgiști**, rapidiștii tratează partida de mîine cu toată atenția. În vederea ei, **Rapidul** a anunțat pentru astăzi, în Giulești,

(Continuare în pag. a 3-a)

La încheierea celei de-a 54-a ediții a campionatului național de fotbal

PITEȘTIUL, MERITUOS PORT-DRAPEL AL OFENSIVEI PROVINCIALE (primele 6 locuri!)

Se cuvine ca aceste prime rînduri ale noastre după încheierea uneia din cele mai pasionante ediții ale Diviziei A să le dedicăm lui F. C. Argeș.

Și nu numai pentru că echipa piteșteană îmbracă tricourile campionilor ci și pentru că, în nocturna ultimului meci al competiției, argeșenii au realizat — în compania foștilor campioni — **una din cele mai frumoase partide ale sezonului,** și poate ale întregului an fotbalistic, reușind astfel **nu numai să-și onoreze titlul prin factura jocului, nu numai să obțină o victorie simbolică** asupra echipei de la care preiau titlul ci și **să ne impună stima cuvenită unei formații laureate** a acestui „maraton fotbalistic", cum — pe bună dreptate — este supranumită Divizia A, pentru efortul fizic, nervos, de concentrare pe care-l impune.

Iată, deci, că din cele patru ediții ale Diviziei A în formula cu 16 echipe (introdusă în 1968—69) provincia cucerește cea de-a treia victorie. Dacă însă victoriile finale ale U.T.A.-ei aduceau campionatul într-un oraș care mai cunoscuse — și nu de puține ori! — această satisfacție, **succesul lui F. C. Argeș înscrie pe „harta campionilor" un oraș provincial cu o tradiție fotbalistică relativ recentă,** cu numai 10 ani de prezență în primul eșalon fotbalistic al țării. Să nu omitem însă faptul că echipa din Pitești — sub numele său actual, sau sub cel de Dinamo, cu care a promovat în Divizia A — **a mai avut unele comportări remarcabile atît pe plan intern** (în 1968 s-a clasat pe locul secund, pierzînd titlul prin jocul rezultatelor în ultima etapă), **cît și pe plan internațional,** în fosta competiție europeană „Cupa orașelor tîrguri").

În orice caz, această echipă, pe care azi o aplaudăm pentru cucerirea campionatului, este **o reală creație a fotbalului nostru postbelic, ea reprezintă un cîștig bine conturat al fotbalului românesc din ultimii ani,** după cum orașul Pitești, ca atare, vine să

Radu URZICEANU

(Continuare în pag. a 3-a)

DE MÎINE:

CAMPIONATELE INTERNAȚIONALE DE PENTATLON MODERN

Mîine, pe tradiționalul traseu de la baza hipică din Calea Plevnei se dă primul start în cea de a 16-a ediție a campionatelor internaționale de pentatlon modern ale țării noastre. Desfășurate sub semnul pregătirilor pentru Jocurile Olimpice de la München, întrecerile din acest an reunesc la start echipe din **Bulgaria, Cehoslovacia, Polonia, Ungaria,** precum și două selecționate ale **României.**

Se află deja în Capitală, efectuînd primele antrenamente, sportivii din R.P. Polonă și R.P. Ungară. Din lotul polonez fac parte: **Waldemar Makay, Stanislaw Skwira, Piotr Skrzedziejewski** și **Andrzej Lustych,** iar din cel ungar: **Borlai Gyorgy, Moczar Istvan, Lazar Peter** și **Vass Gyorgy.** Celelalte delegații sînt așteptate să sosească în cursul zilei de astăzi.

În dorința de a se asigura condiții cît mai apropiate pentru toți participanții (dat fiind numărul redus al cailor), proba de călărie se va desfășura în două zile, miercuri și joi. În continuare, concursul se va eșalona pe sistemul clasic: proba de spadă — vineri, tirul și înotul — sîmbătă, atletismul — duminică. Cu excepția atletismului (pădurea de la Călugăreni), toate celelalte probe se vor desfășura pe bazele sportive din Capitală, publicul spectator avînd astfel posibilitatea să-i urmărească pe sportivi în dura lor întrecere pentru performanțe înalte.

Sportivii noștri, îndeosebi cei din lotul olimpic, așteaptă întrecerea cu un interes deosebit, ea oferindu-le un excelent prilej de verificare a potențialului valoric în compania unor adversari de prestigiu.

ÎN VALEA JIULUI

MUNCA DE EDUCAȚIE ÎN MEDIUL SPORTIV POATE FI ÎNCĂ SERIOS ÎMBUNĂTĂȚITĂ

În Valea Jiului, sportul a prins rădăcini adînci, constituind o preocupare permanentă pentru mulți dintre locuitorii acestei zone a țării. Rezultatele dobîndite în ultimii ani sînt elocvente în acest sens, ele ilustrînd grija continuă pentru ridicarea pe o treaptă calitativ superioară a mișcării de educație fizică pe aceste meleaguri.

EXEMPLU PE STADION ȘI ÎN VIAȚĂ

Dintre sportivii care activează la echipele din Valea Jiului, mulți s-au făcut remarcați printr-o demnă comportare atît pe stadion cît și în afara lui. Astfel de exemple sînt **Leontin Ciortan, Frideric Cszasar, Șerban Neamțu, Ștefan Pop, Constantin Dinu, Sergiu Bărgăunaș, Francisc Cozma, Vasile Tamaș, Evald Edeliu, Ștefan Pintilie** și alții.

Subliniind meritul indiscutabil al sportivilor menționați, trebuie să recunoaștem aici și influența activității de educație care se desfășoară la Petroșani.

O misiune importantă în domeniul educației revine, firește, antrenorilor, profesorilor de educație fizică, instructorilor sportivi, care au sarcina de a-i forma pe tineri nu numai ca sportivi, dar și ca cetățeni.

Participarea conștientă la procesul muncii și pregătirii sportive a jucătorilor, seriozitatea manifestată, dăruirea de care au dat dovadă, dragostea pentru culorile clubului au permis multor fotbaliști să obțină frumoase succese. De semnalat că înaintea fiecărei ședințe de pregătire antrenorii **(Cornel Cărare, Teodor Mihalache** și **Tiberiu Szabo)** discută cu jucătorii despre obligațiile pe care ei le au nu numai pe terenul de sport, dar și în societate.

Pentru cunoașterea temeinică a politicii partidului, pentru promovarea fermă a principiilor sale s-a asigurat studierea și dezbaterea largă a documentelor de partid în rîndurile sportivilor.

Printre cei chemați — și prin profesia aleasă — să contribuie la desăvîrșirea multilaterală a tinerilor sînt și profesorii. Formarea unor deprinderi de muncă intensă și organizată stă mereu în atenția cadrelor didactice de la **Școala sportivă** din Petroșani. Elevii **Iuliana Mustață, Ileana Demeter, Florica Urs,** schiorii și luptătorii de aici au înțeles de la început că munca și disciplina stau la baza oricăror performanțe, obținînd frumoase rezultate, prin cucerirea titlurilor de campioni județeni și naționali. De

F. EMANUEL

(Continuare în pag. a 3-a)

ÎN LUPTĂ CU VÎNTUL ȘI CU STANDARDURILE

ATLETELE CANDIDATE PENTRU J.O. CONFIRMĂ

Reprezentativa atletică feminină a cîștigat duminică, pe stadionul Republicii, mai ușor decît se anticipa, întîlnirea sa cu națională Cehoslovaciei (78—57 p — cel mai mare scor înregistrat de fetele noastre în acest meci aflat la a X-a ediție), dar mult mai greu, și după multe emoții, a izbutit să se impună în fața formației Olandei (69—66 p, de fapt o reeditare la „indigo" a sucesului din 1971 de la Udenn).

Și de această dată, în ansamblu, sprinterele au avut o evoluție modestă, în timp ce aruncătoarele, semifondistele, săritoarele în lungime și alte cîteva individualități s-au impus în fața reprezentantelor din „Țara lalelelor", unele de o manieră categorică, înclinînd, de partea formației române, balanța victoriei.

După părerea noastră vedeta nr. 1 a reuniunii acestui triunghiular a fost **Natalia Andrei,** ca și în partidele cu R. F. a Germaniei și Polonia. Venită direct de la examenul de bacalaureat care, firesc, i-a polarizat preocupările, timpul liber și emoțiile, mai ales în ultimele zile, Natalia Andrei a găsit totuși resursele necesare pentru a se impune în fața redutabilelor alergătoare olandeze și pentru a cîștiga — cîtă voință! — chiar pe linia de sosire, o cursă în care părea că-și pierduse toate șansele. În același capitol • vom include și pe studenta gălățeancă **Rafira Fița,** clasată meritoriu pe locul secund, la 800 m, în urma marii favorite Ileana Silai.

Cu rezultatul de 4:16,1 înregistrat de Natalia Andrei craioveanca a izbutit să-și reconfirme standardul F.R.A. de selecționare în lotul pentru Jocurile de la München, ceea ce, trebuie să recunoaștem, nu este un fapt chiar atît de simplu de realizat, în condițiile amintite și mai ales avînd în vedere vîntul puternic care a suflat în majoritatea timpului, determinînd „neplanificate" schimbări de tempou în alergare.

Romeo VILARA

(Continuare în pag. a 2-a)

Între două sărituri, Viorica Viscopoleanu urmărește evoluția colegelor sale de la alte probe

BOXUL ROMÂNESC înaintea examenului olimpic

FAZA TITULARIZĂRII NU S-A ÎNCHEIAT:

PUGILIȘTII CONTINUĂ PREGĂTIRILE

Maratonul pugilistic de la patinoarul „23 August" a dat posibilitate specialiștilor să mediteze, timp de o săptămînă, la calitățile pe care trebuie să le întrunească un candidat olimpic. Era iluzoriu să se creadă că învingătorii finalelor campionatelor naționale vor deveni automat titulari ai lotului pentru Jocurile Olimpice de la München. O asemenea competiție, în fază ultimă, are avantajul de a pune sportivii în condițiile unui turneu dur, selectiv, aidoma întrecerii olimpice dar are uneori și particularitatea dezavantajoasă de a trece prin sita eliminărilor nu pe sportivul cel mai complet (din punct de vedere tehnic și tactic), ci pe cel mai în formă în momentul respectiv.

Numai asemenea considerente justifică, de pildă, opțiunea pentru Constantin Gruiescu, la categoria muscă, ales — deși a fost eliminat, în chiar primul meci, de către campionul Traian Cerchia — doar în virtutea recunoscutelor sale calități de tactician al ringului și a vastei sale experiențe. În cazul lui Alexandru Turei, la categoria semimuscă, a intervenit suma performanțelor sale din ultima vreme, încununată cu titlul de campion european de tineret, precum și convingerea că maturitatea sa în conceperea luptei întrece vîrsta sa fiziologică.

Miezul lotului olimpic (și la propriu și la figurat) îl reprezintă titularii categoriilor de mijloc, de la Gabriel Pometcu pînă la Alec Năstac. În acest grup rezidă tăria esențială a echipei naționale românești. Aci sînt prezenți — fără a putea fi contestați — băieții cei mai talentați și mai de nădejde a

Victor BANCIULESCU

(Continuare în pag. a 2-a)

În finala categoriei ușoară, Calistrat Cuțov (stînga), dezlănțuit în atac, îl obligă pe Ladislau Mathe să se apere, retrăgîndu-se în corzi

În cinstea CONFERINȚEI NAȚIONALE A PARTIDULUI ȘI A CELEI DE-A 25-A ANIVERSĂRI A REPUBLICII

NUMEROASE ACȚIUNI PE INTREG CUPRINSUL ȚĂRII

În întîmpinarea Conferinței Naționale a partidului și a aniversării a 25 de ani de la proclamarea Republicii, pe întreg cuprinsul țării au loc numeroase acțiuni și activități sportive.

UN REUȘIT SPECTACOL POLISPORTIV LA IAȘI

Stadionul „23 August" din Iași a cunoscut duminică o animație deosebită : numeroși tineri și vîrstnici au venit să asiste la manifestările prilejuite de finala municipală a „Săptămînii sporturilor olimpice". 12 ștafete au pătruns pe cele patru porți ale stadionului în aplauzele publicului. Mesajul sportivilor ieșeni a fost citit de gimnastul de categoria I **Adrian Poiană**. Apoi, pe pistă și pe gazonul terenului de fotbal au avut loc întreceri de atletism, de carturi și demonstrații de judo, haltere, box și călărie. Au urmat concursurile etapei municipale a „Săptămînii sporturilor olimpice" la cros, tir și volei, în cadrul cărora și-au disputat întîietatea peste 300 de participanți.

„CUPA ENERGIA"

Asociația sportivă în colaborare cu Comitetul U.T.C de la Termocentrala Mintia-Deva a organizat „Cupa Energia" la fotbal, competiție la care au participat 8 echipe alcătuite din tineri muncitori, ingineri, tehnicieni și funcționari din secțiile și sectoarele acestei mari unități industriale. Întrecerea s-a desfășurat sistem turneu, în finală întîlnindu-se echipele P.R.A.M. și Reparații turbine. Jucătorii formației P.R.A.M. au cîștigat cu scorul de 4—0, adjudecîndu-și trofeul.

Ion Tura - coresp.).

SESIUNE DE COMUNICĂRI ȘTIINȚIFICE LA I.E.F.S.

Institutul de educație fizică și sport, în colaborare cu Centrul de cercetări și documentare tehnică al C.N.E.F.S., organizează miercuri 28 iunie, la ora 9, în sala de festivități a Institutului din str. Maior Ene nr. 12, o sesiune de comunicări și referate științifice dedicate **problemelor de educație fizică și sportivă a școlarilor.**

Sînt invitați să ia parte profesori de educație fizică, antrenori, instructori și activiști ai mișcării de educație fizică și sport.

O NOUĂ ASOCIAȚIE SPORTIVĂ LA SOLCA

La cererea mai multor cetățeni din Solca (județul Suceava), a luat ființă asociația sportivă orășenească „Victoria". Din primele zile ale existenței asociației, membrii săi au început, prin muncă patriotică, amenajarea unui complex sportiv, alcătuit dintr-un teren de tenis de cîmp, unul de volei și unul de handbal. S-a propus, de asemenea, construirea unui bazin de înot. Elevii orașului folosesc din plin zilele vacanței la amenajarea unui complex sportiv (terenuri de volei, handbal și baschet bituminizate) în cadrul Liceului din localitate. **(C. Filipovici** - coresp.).

CINCINALUL ÎN PATRU ANI ȘI JUMĂTATE !

(Urmare din pag. 1)

oamenilor muncii, că ei sînt decîși să le transpună integral în fapte.

DEPLINĂ ADEZIUNE A TINERETULUI NOSTRU

În ampla cuvîntare rostită la Conferința extraordinară a organizației de partid a municipiului București de către tovarășul NICOLAE CEAUȘESCU, document de uriașă însemnătate teoretică și practică, secretarul general al partidului arăta :

„Trebuie să angajăm plenar tineretul în activitatea productivă, să-l ajutăm să se pregătească în raport cu nevoile societății noastre. Acest lucru este esențial pentru progresul social, pentru construirea socialismului și comunismului".

Tineretul, din rîndurile căruia face parte marea masă a sportivilor patriei, primește cu deosebită însuflețire această prețioasă indicație. Participarea lui la efortul constructiv general al poporului nostru este considerabilă și el este ferm hotărît s-o amplifice și s-o înmulțească, în spiritul celor spuse de către secretarul general al partidului.

Iar sportivii, la locurile lor de muncă, de instrucțiune, de pregătire nu vor precupeți nici un efort pentru a face cinste titlului pe care-l poartă, pentru a răspunde prin fapte grijii părintești ce le este acordată de partid și de stat !

Candidații olimpici au cuvîntul

VASILE IORGA (lupte libere)

„Nu aș vrea să mă consider cineva lipsit de modestie. Ca să fii medaliat — chiar și numai cu bronz — la ultimele mari confruntări internaționale la care participi, nu-i de loc ușor și — aș adăuga — nici puțin.

N-a fost ușor, fiindcă la lupte libere — spre deosebire de cele greco-romane — sînt specialiști în numeroase țări și nu predomină doar luptătorii europeni, care se întîlnesc adesea cu prilejul diferitelor turnee internaționale. La confruntările mari de lupte libere — Jocurile Olimpice și campionatele mondiale — emit pretenții justificate la medalii — multe le-au și cucerit — luptătorii japonezi, iranieni, americani ș.a. întîlniți, aproape, în exclusivitate numai cu aceste prilejuri.

S-a născut în orașul Brăila, la 12 februarie 1945. Înălțimea — 1,71 m, greutatea — 84 kg. Este lăcătuș la uzinele de utilaj greu „Progresul" Brăila. A început să practice luptele libere în urmă cu 10 ani la asociația sportivă a uzinei. Primele noțiuni le-a primit de la antrenorul *Alexandru Tătaru*, același care îl pregătește și în prezent. Locul III la campionatele republicane de juniori în 1963 a fost primul său succes. La seniori se clasează pe locul II la finalele campionatelor republicane din 1967 și 1968. Din 1969 și pînă la ediția 1972 a îmbrăcat tricoul de campion în fiecare an. Pe plan internațional, medalia de bronz cucerită la campionatele europene din 1970 a marcat întîiul său succes. În același an a cucerit medalia de bronz și la campionatele mondiale, performanță pe care o redetează la ediția de anul trecut. Duminică după-amiază s-a urcat pe prima treaptă a podiumului la Turneul internațional al României.

Nu-i puțin, pentru că eu am intrat pe o saltea de lupte foarte tîrziu, cînd aveam 17 ani, în timp ce marii luptători fac cunoștință cu acest sport de la 8—10 ani. De aceea, a trebuit să muncesc enorm pentru a mă putea apropia de valoarea adversarilor. De altfel, dacă acum regret ceva este numai faptul că n-am bătut la ușa sălii de antrenament cînd eram mai mic. Acum nu aș mai fi fost debutant la meciurile olimpice de la München. Se spune însă că niciodată nu-i prea tîrziu și, parcă vorbele astea îmi dau curaj. Îmi doresc nespus de mult o medalie olimpică și dacă o voi cuceri va fi cel mai de preț trofeu al meu. Or, pentru așa ceva, merită să lupți pînă la capătul puterilor".

baschet

ROMÂNIA — UNGARIA LA BRAȘOV

PRIMA ÎNTÎLNIRE INTERNAȚIONALĂ ÎN 1972 A SENIORILOR NOȘTRI

Reprezentativa masculină a Ungariei va susține în țara noastră, între 7 și 11 iulie, un turneu, în cursul căruia va juca cu echipa României (7 și 9 iulie, în sala Tractorul din Brașov) și (sub denumirea de selecționata Budapestei) în compania reprezentativei Clujului (11 iulie, în sala Sporturilor din Cluj). Pentru lotul român, partidele cu Ungaria constituie primele confruntări internaționale după campionatul european desfășurat, în luna septembrie a anului trecut, la Essen și Böblingen. După întrecerile cu sportivii maghiari, baschetbaliștii țării noastre vor evolua la Varșovia (14—16 iulie), alături de echipele Bulgariei, Poloniei și o selecționată din S.U.A.

MAEȘTRI EMERIȚI ȘI MAEȘTRI AI SPORTULUI ÎN ANUL 1972

În prima jumătate a acestui an, următorii baschetbaliști au primit distincții : maestru emerit al sportului — Armand Novacek ; maeștri ai sportului — Gabriela Ciocan, Gabriela Nicola, Ileana Gugiu, Suzana Szabados, Bogdana Diaconescu-Gall, Anca Demetrescu, Ileana Chiraleu și Gheorghe Oczelak.

TURNEELE FINALE ALE JUNIORILOR II ȘI COPIILOR

Federația de specialitate a hotărît ca turneele finale ale criteriilor republicane pentru juniori II și copii să se dispute astfel : **juniori II :** 11—15 iulie, la Brașov (participă Șc. sp. Constanța, Comerțul Tîrgoviște, Șc. sp. Tg. Mureș, Șc. sp. Satu Mare, Șc. sp. Mediaș, Șc. sp. Timișoara, Lic. 35 București, Dinamo București) ; **junioare II : 20—24 iulie, la Salonta** (participă Șc. sp. Constanța, Șc. sp. Gheorghieni, Lic. „Bolyai" Tg. Mureș, Șc. sp. Ploiești, Șc. sp. Timișoara, Lic. 35 București, Șc. sp. 2 București) ; **băieți : 5—9 iulie, la Tulcea** (participă Șc. sp. Pitești, Șc. sp. Botoșani, Șc. sp. Brașov, Șc. sp. Tr. Severin, Șc. sp. Timișoara, Lic. 35 București, Șc. sp. 2 București, Șc. sp. Constanța sau Șc. sp. Buzău) ; **fetițe : 5—9 iulie, la Tg. Mureș** (participă Șc. sp. Cluj, Șc. sp. Constanța, Lic. „Bolyai" Tg. Mureș, Șc. sp. Ploiești, Șc. sp. Satu Mare, Lic. 35 București, Șc. sp. 2 București)

PROMOVARI ÎN DIVIZIA ȘCOLARĂ ȘI DE JUNIORI

Turneele de calificare pentru divizia școlară și de juniori, zona Făgăraș, au stabilit, în final, următoarele clasamente : **băieți :** 1. Șc. sp. Făgăraș (prof. I. Cazachievici), 2. Liceul Agricol Sibiu, 3. Liceul Fetești ; **fete :** 1. Voința Brașov (prof. Gh. Roșu), 2. Liceul 1 Tîrgoviște, 3. Liceul „Gh. Lazăr" Sibiu. Echipele Școlii sportive Făgăraș și Voința Brașov s-au calificat pentru competiția divizionară. **(V. LAZĂR** — coresp.).

FESTIVITATE EMOȚIONANTĂ LA I. E. F. S.

Ieri, în cadrul unei frumoase festivități, la sediul clubului sportiv I.E.F.S. a avut loc o întîlnire a conducerii și a cadrelor didactice ale institutului cu principalii performeri care au absolvit cursurile în acest an. Printre cei care au fost felicitați cu căldură de proreсtorul institutului, prof. dr. Mihai Epuran, *președintele clubului sportiv I.E.F.S., de profesorii-antrenori s-au aflat : voleibalistele* Carmen Marinescu și Marcela Pripiș, *handbalista* Cornelia Mohanu, *patinatoarea* Letiția Păcuraru, *scrimerii* Eva-Maria Ilieș Ștefan Alexiu și Mircea Kiss, *judokanii* Ștefan Vodă și Mircea Negoiță, *baschetbaliștii* Cezar Ioneci și Vasile Barbu, *voleibaliștii* Anton Săsăran și Octavian Bic ș. a.

Sărbătoriților li s-au oferit diplome și insigne ale clubului, amintiri, cadouri. A fost o manifestație de simpatie deosebit de emoționantă care, cu siguranță, va deveni tradițională la I.E.F.S.

În imaginea surprinsă de fotoreporterul nostru Vasile BAGEAC *un moment din timpul festivităților.*

box

(Urmare din pag. 1)

lotului, de mulți ani membri permanenți ai clubului titularilor. (Aprecierea aceasta globală nu-i scutește, firește, de observații critice individuale, pentru că fiecare în parte mai are cîte ceva de corectat pînă la startul olimpic).

În virtutea eficacității lor în ring și a formei bune pe care o manifestă de pe acum, Gabriel Pometcu, Calistrat Cuțov și Alec Năstac ni se par a avea șansele cele mai avansate în turneul olimpic. Faima internațională cîștigată de care și-au creat-o îi va aduce pe listele de favoriți ale specialiștilor din multe țări, ceea ce reprezintă un atu demn de luat în considerare. Consolidarea acestei reputații nu se va mai putea efectua decît în ringul olimpic de la München și împrejurarea aceasta sporește mult responsabilitatea boxerilor numiți. Presa sportivă din R.D.G., de pildă, nu omite să-l considere printre favoriții olimpici pe ușorul Beyer, campionul european și învingătorul lui Cuțov la Madrid. Iată motive pentru boxerul brăilean (ca și pentru ceilalți) de a se pregăti cu și mai multă rîvnă, acum cînd nu mai sînt decît două luni pînă la inaugurarea Jocurilor Olimpice.

Antoniu Vasile, rutinat tactician al ringului, are o singură grijă de căpătîi, aceea de a fi în condiție fizică optimă la turneul olimpic, pentru a-și putea valorifica excelentele calități de puncheur. Dimpotrivă, Ion Györffi trebuie să muncească serios pentru a cîștiga în combativitate, pentru a învăța să și conducă lupta, știută fiind preferința multor arbitri internaționali pentru stilul ofensiv. În sfîrșit, Victor Zilberman, beneficiar al lipsei de concurență serioasă în țară, nu are voie să se culce pe o ureche, sub sancțiunea autoeliminării, înainte de a depune toate eforturile necesare, în vederea îmbunătățirii formei sale fizice și a întăririi loviturilor care altădată l-au făcut mult mai de temut decît este astăzi ; concepția sa despre sport și viață are de asemenea nevoie de retușuri esențiale.

Meciurile de selecție prevăzute la trei categorii (cocoș, semigrea și grea) au obiective diferite : primele două — să permită afirmarea tinerelor talente de perspectivă (ne referim la Marian Lazăr și Marian Culineac, fără a omite șansele oponenților lor), iar ultima — să-i îngăduie lui Ion Alexe un test decisiv, prilej cu care va trebui să demonstreze dacă mai este sau nu capabil să pună în valoare admirabilele daruri cu care l-a hărăzit natura. Din toată această listă lipsește numele lui Paul Dobrescu, a cărui tentativă la categoria semimijlocie a eșuat ; „cazul Dobrescu" ni se pare o falsă problemă, atîta vreme cît într-un sport individual este vorba de o opțiune personală.

Alcătuirea unui lot de rezervă, bogat încadrat, nu înseamnă doar o măsură de precauție sau crearea unui corp de sparring-partneri, ci și un permanent semnal de alarmă pentru titulari, care află astfel că înlocuitori există oricînd. În același sens, salutăm continuarea antrenamentelor cu tinerii remarcați la recentele campionate europene. Dinu Condurat sau Simion Cuțov pot face față unui turneu internațional în orice împrejurare după cum au dovedit-o la patinoarul „23 August" în această lună atît de plină în evenimente pugilistice.

ÎNAINTEA EXAMENULUI OLIMPIC

atletism

VOLUM SCĂZUT DE MUNCĂ, LIPSĂ DE AMBIȚIE, INDISCIPLINĂ — iată cauzele gravelor înfrîngeri ale echipei noastre masculine

Echipa masculină de atletism a României a evoluat recent în două competiții internaționale peste hotare : **patrulaterul Italia — U.R.S.S. — Belgia — România**, desfășurat la Milano, și **meciul Norvegia — România**, care a avut loc la Oslo și Sandefjord. Rezultatele sînt cunoscute. Ne permitem, totuși, să le reamintim pentru a scoate în evidență cauzele care determină o justificată nemulțumire generală referitoare la comportarea echipei.

U.R.S.S. — România	138—69
Italia — România	122—87
România — Belgia	114—95
Norvegia — România	117—95

Așadar, **din patru meciuri echipa noastră a pierdut trei** (toate la scoruri mari), reușind să întrecă doar modesta (chiar foarte modesta) reprezentativă a Belgiei. **Obiectivele formației României** în aceste întîlniri n-au fost exagerate : **victoria în întîlnirile cu Belgia și Norvegia, scoruri cît mai strînse în cele cu Uniunea Sovietică și Italia, performanțe la nivelul valorii fiecărui atlet și, bineînțeles, dorința ca ei să încerce îmbunătățirea recordurilor personale.** Și-au atins atleții români aceste țeluri ? Evident, nu. **Comportarea generală a fost submediocră**, cei mai mulți dintre membrii echipei realizînd rezultate cu mult sub nivelul posibilităților probate în concursurile de selecție, în întrecerile din țară. Astfel a fost posibil ca meciurile cu Uniunea Sovietică și Italia să fie pierdute la 69 și — respectiv — 35 de puncte, iar cel cu Norvegia — incredibil — la 22 de puncte. **Performanțele unora dintre atleții români** (excepție face Carol Corbu — singura mare valoare a atletismului nostru masculin, precum și alți cîțiva — destui de puțini — care se străduiesc se progreseze) **au fost în aceste două confruntări mai slabe decît ale juniorilor...**

Care sînt cauzele ? În judecarea situației avem obligația să repetăm lucruri pe care le-am spus și în cronicile transmise de la Milano, Oslo și Sandefjord. Au existat cauze obiective : prima zi de concurs la Milano a fost programată la o oră neobișnuită (21,30), oboseala unei călătorii pe ruta Milano — Praga — Oslo și-a spus, desigur, cuvîntul, iar frigul, vîntul puternic și ploaia au împiedicat și ele asupra performanțelor de la Oslo și Sandefjord. Echipa României a avut și „locuri vacante" (al doilea om la înălțime și la 110 m g). În cazul săriturii în înălțime s-a plecat de la București cu ideea unui compromis (Perța să obțină simbolicul... punct), dar la 110 m g s-a ivit pe parcurs un accident. Sebestien, avînd o entorsă încă de la București, și-a declarat indisponibilitatea abia la... Milano. Cazul, credem, nu mai necesită comentarii !...

Firește, în balanța care a înclinat spre înfrîngeri incredibile au apăsat greu și alte cauze. Prima dintre ele, considerăm noi, este optica greșită a unui mare număr de atleți de a socoti selecția ca principal obiectiv al pregătirii și evoluției. Se face totul pentru un bun clasament la concursurile de selecție în echipa națională, adică pentru asigurarea locului în deplasările peste hotare. Apoi se așterne o indiferență, o blazare generatoare — în mod firesc — de rezultate mediocre, de comportări sub orice critică. Un alt element care concură la involuția performanțelor echipei naționale este volumul mic de muncă pe care acceptă să-l facă atleții, un anume spirit de conservatorism. Și, apoi, ceea ce contribuie în mod efectiv la eșecuri este lipsa de ambiție a majorității atleților, împăcarea grabnică cu performanțele modeste, tendința de a arunca vina numai pe intemperii, oboseală ș.a. Dacă găsesc un singur motiv de scuză, atleții nu sînt dispuși să mai facă nimic pentru învingerea dificultăților.

Există în sînul echipei naționale masculine și multă indisciplină. Grăbiți să lupte pentru satisfacerea intereselor personale, să facă chiar eforturi peste puteri, atleții nu sînt dispuși însă să efectueze programul de pregătire cerut de antrenori, de federație. Unii dintre ei (I. Naghi, de pildă) a refuzat să vină la ședința de analiză, alții (E. Sebestien este un caz) sînt gata să acuze F. R. Atletism pentru lipsurile manifestate de ei. Încercarea de eludare a legilor țării, mărunte și meschine matrapazlîcuri, un fel de spirit negustoresc sînt, de asemenea, caracteristice unora dintre atleți (este drept, aceștia formează minoritatea), care se transmit din generație în generație.

Poate că toate aceste lucruri trebuiau discutate mai de multă vreme, sigur ar fi trebuit să se ia măsuri pentru curmarea lor. Nici acum nu este însă prea tîrziu. Antrenorii sînt cei care au datoria (impusă de obligațiile ce și le-au asumat la alegerea meseriei) de a fi primii care să lupte pentru curmarea tuturor acestor neajunsuri, pentru a impune un spirit de disciplină fermă, de a milita pentru o pregătire continuă la cel mai înalt nivel, pentru a insufla elevilor lor spirit de sacrificiu în apărarea culorilor țării în marile confruntări internaționale. Asistînd doar la aceste abateri și așteptînd măsuri numai din partea F. R. Atletism ei nu-și vor aduce contribuția la progresul atletismului românesc ci, dimpotrivă, la regresul lui. Sînt mulți cei care gîndesc că actualele lipsuri ale atletismului nostru masculin își află geneza tocmai în această atitudine lipsită de combativitate a unora dintre antrenori. Și adevărul acesta este.

Măsurile energice preconizate de F. R. Atletism, o nouă atitudine față de muncă, educarea atleților în spiritul înaltei combativități — iată doar cîteva din măsurile care pot duce atletismul masculin pe un făgaș favorabil.

Hristache NAUM

IN LUPTĂ CU VINTUL ȘI CU STANDARDURILE

(Urmare din pag. 1)

Standardul de participare la J.O. a mai fost reeditat și de alte atlete : **Ileana Silai** la 800 m, **Valeria Bufanu** la 100 mg, **Argentina Menis** și **Lia Manoliu** la disc și a fost obținut, în premieră, de aruncătoarea de greutate **Valentina Cioltan**, grație noului său record de 17,84 m. În ceea ce o privește pe această tînără, de 20 de ani, progresele sale sînt cu totul remarcabile : 10,91 m în 1967, 12,08 m — 1968, 12,45 m — 1969, 13,95 m — 1970, 17,22 m — 1971. Avem convingerea că nu peste multă vreme vom nota și depășirea graniței celor 18 metri.

Un nou „record" a obținut, sau mai corect — ar fi putut obține, Argentina Menis la disc, dacă în cea de a șasea sa aruncare n-ar fi depășit, ușor, cercul. A fost, de fapt, singura dintre aruncările sale în care ea a știut să profite de tăria vîntului și să „aseze" discul ceva mai razant cu solul, pentru că, în celelalte încercări dînd discului o înălțime prea mare (normală, în alte condiții atmosferice) acesta era, pur și simplu, oprit și întors ca un veritabil bumerang. Un amănunt care nu trebuie omis în pregătirea pentru J.O. !

Cîteva cuvinte despre două dintre atletele noastre fruntașe cu îndelungată activitate competițională. Este vorba de **Ana Sălăgean** și de **Elena Neacșu**, care, cu acest prilej, și-au realizat cele mai bune performanțe din cariera lor, aruncînd 17,47 m la greutate și, respectiv, 54,10 m la suliță. Un sincer bravo !

Impresionantă constanța săriturilor **Vioricăi Viscopoleanu**, fapt care ne dă dreptul să sperăm într-un apropiat salt de calitate. Îl așteptăm peste două săptămîni la campionatele republicane (tot atunci vor avea loc și tradiționalele noastre „internaționale" !).

Recentele partide cu Cehoslovacia și Olanda au readus pe tapet problema curselor de viteză ! Știm, chestiunea nu se poate rezolva de la o zi la alta. Dar, totuși, ce facem ?

CAMPIONATELE NAȚIONALE ALE JUNIORILOR

Concursurile atletice de amploare cu caracter intern continuă în această săptămînă. Simbătă și duminică după-amiază, pe stadionul Republicii din Capitală sînt programate campionatele naționale ale juniorilor.

★

Întîlnirea atletică internațională dintre selecționatele orașelor Cluj și Kutna Hora (Cehoslovacia) s-a încheiat cu victoria primei formații la scorul de 170—111. Iată cîteva dintre rezultatele înregistrate : V. Sărucan 10,7—100 m și 7,36 m — lungime ; K. Sokol 44,28 m — disc ; Anca Hoinărescu 5,46 m — lungime ; Maria Cornea 2:19,8 — 800 m **(A. Palade-Ursu** — coresp.).

PATRU SPORTIVI ROMÂNI LA „MEMORIALUL KUSOCINSKI"

Astăzi și mîine se desfășoară la Varșovia tradiționalul concurs atletic internațional „Memorialul Kusocinski". La întrecerile din capitala Poloniei sînt prezenți și patru sportivi români : Valentina Cioltan, C. Corbu, G. Păcuraru și Al. Munteanu.

RUGBY

Foarte tinerii rugbyști de la Clubul sportiv școlar au realizat recent o nouă performanță : **au cucerit pentru a 9-a oară — în decurs de 12 ani — titlul de campioană a României la juniori** (o dată și la tineret). Elevii antrenorului **Cornel Munteanu** (și ai colaboratorilor acestuia, prof. **Nicolae Vizitiu** și prof. **Doru Dinulescu**) și-au depășit net adversarul din finala competiției, XV-le Griviței Roșii, cu 39—6, obținînd global și cel mai convingător esaveraj de cînd activează în campionat :

16 16 0 0 633 : 48 48

Așadar, nici o înfrîngere, nici un meci egal, **numai victorii** care dau o medie excepțională, aproximativ 40—3. Într-un fel, rugbyștii de la Clubul sportiv școlar repetă performanța din anul 1964, cînd, de asemenea, s-au detașat net în competiție.

Clubul sportiv școlar a obținut victorii comode în fața unor adversari altădată de temut : 80—0 și 48—3 cu Constructorul, 68—0 cu Steaua, 54—0 și 52—4 cu Olimpia etc. Adversarii (totuși) cei mai dificili au fost rugbyștii de la Școala sportivă nr. 2 pe care i-au întrecut numai cu... 16—11 și 20—0 și cei de la Grivița Roșie (17—6 și 15—4...).

Cum a reușit echipa antrenorului Cornel Munteanu o asemenea performanță fără precedent ? **Orientîndu-se către un joc eminamente ofensiv ! Pachetul de înaintași** (greutate 680 kg., valorile cele mai ridicate : Scarlat 88, Corneliu 84, Ștefan 83) **și mai ales rugbyștii din linia a 3-a au inițiat marea majoritate a atacurilor, prin acțiuni percutante pe fundul marginii, pe lîngă grămezi, lansînd cu o mare spontaneitate — în maniera echipelor franceze — linia de treisferturi. Sigur, alături de jucătorii din înaintare s-au impus mijlocașul la grămadă Moraru, cel de la deschidere Martin** (care a fost folosit uneori și ca fundaș), **fundașul Milca, un continuator al lui Penciu, cu frumoase și reușite intercalări pe linia de treisferturi, precum și aripile Stănculescu și Ghiță.**

La succesul net al formației a contribuit un **proces de instruire desfășurat într-un interval relativ scurt** (trei antrenamente pe săptămînă a cîte două ore și cîte 5 pe săptămînă în perioada turneului final), **dar cu o intensitate maximă, efectuat cu tragere de inimă de către toți jucătorii. Spiritul de disciplină existent în lot** (16 elevi și 4 tineri salariați) **a contribuit de asemenea la crearea unui climat de muncă rodnică, cu rezultate dorite.**

Într-un fel, succesul rugbyștilor de la Clubul sportiv școlar era de așteptat. L-a prefațat comportarea remarcabilă a celor 7 sportivi ai acestui club, prezenți în lotul României pentru turneul de juniori din „Cupa F.I.R.A." (martie, Roma), cîștigat de XV-le țării noastre. „Cei 7 magnifici", cum au fost numiți **Scarlat, Ștefan, Ghiță, I. Zafiescu, Martin, Moraru** și **Milca**, au înscris la marea întrecere a speranțelor rugbyului continental, nu mai puțin de 44 din cele 77 de puncte ale echipei României și 14 din cele 17 din meciul-finală.

Iată-i, așadar, pe „eroii" ultimei ediții a campionatului național de juniori. Parte din ei nu vor mai activa sub culorile Clubului sportiv școlar. Vor trece în formații din prima divizie de seniori : **Corneliu** și **I. Zafiescu** la Steaua, **Scarlat** la Grivița Roșie, **Ștefan** la Știința Petroșani, **Martin** la Gloria. Ca să respectăm adevărul (trist, într-un fel, pentru colectivul de antrenori), nu mai puțin de 11 jucători (din cei 20 cît numără azi lotul de rugby al Clubului sportiv școlar) vor activa în alte echipe, toate divizionare. Vin din urmă, însă, alte elemente cu care antrenorul **Cornel Munteanu** nădăjduiește să formeze O ECHIPĂ la fel de redutabilă pe care s-o aducă cel puțin pînă în finala 1973 a campionatului național de juniori.

Nu este o anticipație rostită cu emfază. Antrenorul **Munteanu** s-a dovedit un tehnician cu o mare capacitate de a forma elemente de valoare în rugbyul nostru. Iată de pildă un XV creat de el, de-a lungul anilor, și care ar putea constitui o selecționată de... gradul 3 sau chiar 2. Vă rog să notați numele jucătorilor ei : **Ene** („U" Timișoara), **Caraiman** (Dinamo), **Șt. Ionescu** (Gloria) — **Dărăban** (Dinamo), **Giba** (Steaua) — **Munteanu** (Steaua), **Boroi** (Farul), **Miclescu** (Gr. Roșie) — **Rădulescu** (Vulcan), **Ghețu** („U" Timișoara) — **Constantin** (Dinamo), **Leșan** (Gr. Roșie), **Enache** (Steaua), **Braga** (Steaua) — **Simion** (Gr. Roșie). Ar mai putea figura în această selecționată **Marian** (Gloria) și **Chiciu** (Farul).

Succesele de ieri și de azi ale echipei de rugby trebuie legate nu numai de talentul, de strădaniile și de munca sportivilor și antrenorilor, ci și de sprijinul pe care secția (președinte, ing. **C. Tăutu**) o primește din partea conducerii clubului (președinte, prof. **T. Bolea**, vicepreședinte, prof. **V. Topoloveanu** etc.), întotdeauna sensibilă la nevoile acestor sportivi minunați. Le transmitem felicitările de rigoare !

Tiberiu STAMA

Echipa Clubului sportiv școlar București, campioană națională de juniori — 1972. Rîndul de sus, de la stînga : Cornel Munteanu *(antrenor principal),* Ștefan, Milca, Dzadyk, M. Zafiescu, Gușoi, Silvestru, Corneliu *(cpt. echipei),* Marin, I. Zafiescu, Ghiță, Scarlat și prof. N. Vizitiu *(antrenor secund). Rîndul de jos :* ing. C. Tăutu *(președintele secției)* Stoenescu, Stănculeanu, Buga, Moraru, Oțelaru, Marghescu, Stănciulescu, Dinu și Martin

DE NOUĂ ORI (în 12 ani de activitate) — CAMPIONI AI ROMÂNIEI !

modelism

FINALA CAMPIONATULUI REPUBLICAN DE AEROMODELE ZBOR CAPTIV

Predealul a găzduit, timp de 4 zile, concursurile celor 4 probe și categorii de zbor. După dîrze întreceri, urmărite de un numeros public aflat în stațiune, titlurile de campioni naționali au revenit :

VITEZĂ KM. LANSAT : capacitatea 2,5 cmc — seniori : **Purice Ștefan** (Grivița Roșie) 201 km/h ; juniori — **Hampieciuc Gh.** (Stăruința Suceava) ; capacitatea 5 cmc — seniori : **Purice Ștefan** (Grivița Roșie) 197 km/h ; capacitatea 10 cmc — seniori : **Morariu Silvestru** (Stăruința Suceava) 158 km/h.

CURSE — seniori : **Nagy Anton — Mesaroș Nicolae** (Plastica Oradea) ; juniori : **Teutișen E. — Recoltea V.** (Unirea Dej).

ACROBAȚIE — seniori : **Craioveanu Gh.** (Grivița Roșie) 2 214 p ; juniori : **Popescu Adrian** (Petrolul Cîmpina).

LUPTE AERIENE — seniori : **Horvat P. — Horvat Șt.** (Sanitarul Deva) ; juniori : **Ionică Nicolae — Probescu D.** (Victoria Bacău).

Clasamentul general pe echipe arată astfel : **seniori** — I-II Plastica Oradea și Grivița Roșie cîte 360 p ; III — Sanitarul Deva 350 p ; **juniori** — Petrolul Cîmpina 280 p ; II — Victoria Bacău 175 p ; III — Grivița Roșie 170 p.

fotbal

DINAMO ȘI UNIVERSITATEA CLUJ, ÎN FINALA CAMPIONATULUI REPUBLICAN DE JUNIORI

La Ploiești și Arad s-au disputat — în săptămîna care a trecut — meciurile grupelor semifinale ale campionatului republican de juniori. În rîndurile care urmează, vă prezentăm cele două jocuri semifinale, care au revenit echipelor DINAMO București și UNIVERSITATEA Cluj ce se vor întrece duminică, pe stadionul 23 August (în deschidere la finala Cupei României), pentru titlul de campioană a țării.

DINAMO BUCUREȘTI, O FINALISTĂ VALOROASĂ

DINAMO BUCUREȘTI — PROGRESUL BUCUREȘTI 3—0 (2—0)

În meciurile precedente ale grupei de la Ploiești, Dinamo, neînvinsă, înscrisese opt goluri și primise trei. Neîngenuncheată, de asemenea, Progresul marcase șase, fără ca plasa porții sale să fie scuturată vreodată. Dacă mai punem la socoteală că „bancarii" trecuseră și peste temuta Steaua „23 August", această întîlnire ne apărea echilibrată, încordată, „tare", o veritabilă finală, disputată, înjust, prea devreme, în virtutea unei programări teritoriale (totuși) obiective.

Dar n-a fost deloc așa, căci Dinamo s-a impus, tehnic, tactic și fizic, cîștigînd lejer, într-un stil care anunță, parcă, pe campioana de mîine. Pentru un ochi avizat, a impresionat puterea cadeților de a copia modalitatea de joc a primei echipe (tehnicitatea avansată, cursivitatea paselor, demarcări continue), pusă în valoare, probabil, și de replica sub așteptări a Progresului. Despre scăderea bruscă de formă a acestei formații, după meci, antrenorul ei, Ioan Kluge, nu-și putea ascunde nedumerirea. O punea pe seama autoîncrederii, a nervozității excesive (într-adevăr, fundașul Mehedințu a fost eliminat în min. 67 pentru lovire intenționată !) și a unor greșeli individuale de portar. Oricum, fără nici un dubiu după meciul de duminică, echipa MAI BUNĂ și-a croit drum în finală.

Ion CUPEN

Stadion Petrolul. Au marcat : **Dascălu** (min. 29), Custov (min. 61) și C. Popescu (min. 80).

DINAMO : Mihalache (min. 68 Caraivan) — Lucuță (min. 70 Ovidenie), Banciu, Mîndruț, Bogaciu — Zwölfer, Custov — Roșu, C. Popescu, Stoichiță, Dascălu (min. 58 Vrînceanu).

PROGRESUL : Tichigiu — Masala, Mehedințu, Petre, Ștefan — Dragu, Dumitriu — Nignea (min. 41 Mihăescu), Bora, Bartales, Sutru.

A arbitrat bine M. Moraru (Ploiești)

UNIVERSITATEA CLUJ A OBȚINUT O CALIFICARE MERITATĂ

UNIVERSITATEA CLUJ — U.T.A. 2—0 (0—0)

Săptămîna trecută s-au desfășurat la Arad jocurile grupei a doua din cadrul turneului final al campionatului republican de juniori. Cele două serii alcătuite din cîte patru echipe fiecare au fost cîștigate de U.T.A. și Universitatea Cluj. Întîlnirea directă dintre aceste două echipe a dat cîștig de cauză juniorilor clujeni, învingători cu scorul de 2—0 (0—0). Echipa antrenată de **V. Covaci** și **Emil Petru** și-a epuizat jocurile din seria neînvinsă, acumulînd numărul maxim de puncte (6), cu un golaveraj excelent (7 : 0). Deși partida a început destul de echilibrat, pe parcursul ei clujenii s-au detașat treptat de adversarii lor, depășindu-i la toate capitolele (tactic, tehnic, fizic). Majoritatea juniorilor de la Universitatea, cu un gabarit impresionant, și-au impus jocul, acționînd sobru în apărare, ingenios la mijlocul terenului și periculos în ofensivă, unde Furnea, Păuna sau Fodor cunosc bine arma contraatacului. **De altfel, cele două goluri marcate de Popa** (min. 66) și **Păuna** (min. 78) au fost realizate după aceleași tipare : cedare deliberată a inițiativei, depozedare și apoi lansare rapidă în adîncime a celor mai rapizi jucători din atac.

Gheorghe NERTEA

Stadion Gloria. Au marcat : **Popa** (min. 66) și **Păuna** (min. 78)

UNIVERSITATEA : Lăzăreanu — Stan (Tatu), Matei, Negruțiu, Hurloi — Popa, Giurgiu — Fodor (Hidișan), Bucur, Furnea, Păuna.

U.T.A. : Tamboi—Simon, Șandor, Drăgoiu, Bogdan — Morar, Tecudean — Tisa, Petrișor, Coșa, Olaru (Miloș, Iovin).

A arbitrat bine **Ion Hönnig** (Arad).

BARAJUL PENTRU DIVIZIA C

În partidele-tur ale barajului pentru promovare în Divizia C s-au înregistrat rezultatele :

Troianul Traian — Recolta Stoicănești 2—1 (2—0), Cozia Rm. Vîlcea — Chimia Găești 2—0 (1—0), Relonul Săvinești — Metalosport Galați 12—2 (5—1), Minerul Măcin — Știința Constanța 1—4 (1—2), C.I.L. Blaj — Dacia Orăștia 5—0 (2—0), Minerul Oravița — Recolta Tomnatic 2—0 (1—0), Terom Iași — Constructorul orașul Gh. Gheorghiu-Dej 1—2 (0—1), Textila Cisnădie — I.C.I.M. Brașov 1—3 (0—1).

DIVIZIA A ÎN LUMINA CIFRELOR

Dosarul ediției 1971—1972 a fost închis. Răsfoindu-l, avem încă o imagine asupra îndîrjitei lupte ce s-a purtat timp de 30 de etape, asupra comportării principalilor ei eroi : echipe, jucători și... arbitri.

● În cel de-al 54-lea campionat al Diviziei A, care s-a încheiat duminică, s-au înscris 569 de goluri (cu o medie de 18,96 de goluri pe etapă, și cu o medie de 2,37 goluri de meci). Cele mai multe goluri au fost marcate în etapa a 25-a : 29, iar cele mai puține în etapa a 21-a : 12. Putem spune că ultima ediție a fost mai „săracă" decît celelalte ediții anterioare : în ediția 1968—69 s-au înscris 626 de goluri ; în ediția 1969—70—651, iar în ediția 1970—71—596.

● Pe lista **golgeterilor** figurează 154 de jucători (jucătorul Marcu apare și la Steaua și la Univ. Craiova) : Steaua și Farul, fiecare cu cîte 12 ; Dinamo și Politehnica — 11 ; U.T.A., Steagul roșu, Sport club Bacău, Jiul și Crișul — 10 ; F.C. Argeș, Rapid și Petrolul — 9 ; „U" Cluj, A.S.A., Univ. Craiova și C.F.R. Cluj — 8. Jucătorii care au reușit să înscrie mai mult de două goluri într-o partidă : Oblemenco a marcat 4 goluri în etapa a IV-a; cîte 3 goluri au înscris : Broșovschi (etapa a VII-a), Radu (a VIII-a), Pescaru (a XIV-a), Naghi (a XX-a) și Neagu (a XXV-a).

● Echipa campionatului (pe posturi), alcătuită din jucătorii care au marcat cele mai multe goluri, arată astfel : MIOC (AL. GEORGESCU) — 2 ; CATARGIU (MAREȘ) — 2 ; OLTEANU — Steagul roșu (ALECU) — 2 ; DELEANU — 1 ; PESCARU — 12 ; DOMIDE — 10 ; RADU — 9 ; DOBRIN — 15 ; OBLEMENCO — 20 ; MARCU (FL. DUMITRESCU, JERCAN) — 8.

● Iată cum ar arăta un clasament al celor 16 echipe, întocmit pe baza numărului de etape în care... nu au marcat goluri : 1—3. DINAMO, U.T.A. și F. C. ARGEȘ (nu au marcat în 6 etape) ; 4. Rapid (8) ; 5—6. Univ. Craiova și S.C. Bacău (9) ; 7. „U" Cluj (10), 8. Steaua (11), 9—11. Politehnica, C.F.R. Cluj și A.S.A. (12) ; 12. Farul (13); 13. Steagul roșu (14), 14—15. Petrolul și Jiul (16), 16. Crișul (18).

● În acest campionat s-au marcat 17 autogoluri. Lereter a reușit să trimită de două ori (în etapa a XI-a și a XV-a) mingea în propria-i poartă. De cele mai multe autogoluri au beneficiat, Steaua — 4, Jiul — 3, „U" Cluj — 2. Feroviarii clujeni și-au dat 4 autogoluri, iar jucătorii de la U.T.A. — 3.

OBLEMENCO — „TUNARUL DIN CRAIOVA"

PENTRU A TREIA OARĂ, ÎN ȘASE ANI, CAMPION AL EFICACITĂȚII

Pe Ion Oblemenco liderul de necontestat al celor mai productivi atacanți divizionari din acest campionat, l-am întîlnit, vinerea trecută, în scurta escală făcută prin Capitală cu echipa sa, în drum spre Constanța. Pregătit, parcă, pentru a primi asaltul întrebărilor, Oblemenco a început să răspundă direct la prima dintre ele, pe care mai degrabă a intuit-o :

— Practic, aș putea să mă consider, încă de pe acum, cîștigătorul întrecerii celor mai eficace jucători. Nu însă și al titlului de golgeter, pentru care îmi mai trebuie doar un singur gol, ca să realizez norma celor 20 „impuse".

— Și crezi că vei reuși acest lucru, duminică, la Constanța?

— Trebuie. De altfel și celelalte două titluri cucerite anterior, tot în deplasare și tot în ultima etapă le-am obținut. Primul în 1967, în meciul cu Progresul, la București, cînd am înscris de două ori, întrecîndu-l pe „linia de sosire" pe Fl. Voinea ; celălalt, în 1970, la Pitești, în partida cu F.C. Argeș și în luptă directă cu Dobrin. Atunci, fiecare dintre noi am marcat cîte o dată și diferența anterioară de un gol în favoarea mea, a rămas neschimbată.

— În acest an ar fi deci al treilea titlu de golgeter la activ. Spune-mi, te rog, în ce constă secretul unei asemenea reușite, secretul eficacității personale ?

— Pe de o parte, în intuiția rapidă a fazelor, în plasament și în forța șutului ; pe de altă parte, în sprijinul coechipierilor, în efectele jocului colectiv al atacului și al formației noastre în general.

— Apropo de acest sprijin. Se zice că la Universitatea Craiova echipa joacă pentru Oblemenco, că toți îl caută pe Oblemenco în atac, că numai Oblemenco bate penalty-urile, că...

— Pînă în urmă cu un an exista ce-i drept un astfel de stereotip în modul de acțiune al formației noastre. Acum lucrurile s-au mai schimbat. Nu mai sînt eu singur responsabil cu golul. În acest campionat au înscris destul de frecvent și Pirvu și Țarălungă și, mai ales, Marcu. Așa că... În ceea ce privește observația că multe din golurile mele sînt realizate din 11 m., este bine să se știe că nu-i chiar atît de simplu să înscrii din asemenea lovituri și că, — în timp ce mai sînt și alții care trag, dar ratează — eu trag și înscriu.

— Socotite pe plan internațional însă, performanțele golgeterilor noștri sînt totuși net inferioare acelora din multe alte țări. Cum explici acest lucru ?

— La noi echipele din campionat sînt mult mai apropiate valoric între ele decît în alte țări, unde decalajul mare dintre 4—5 formații, care domină clasamentul, și restul celorlalte permite atacanților să înscrie mai ușor și mai mult.

— Ești pentru a treia oară campionul eficacității și cu toate acestea pe la echipa națională nu ești chemat, deși de jucători care să dea goluri și în meciuri internaționale ducem de mult dorul.

— Povestea asta cu lotul național este puțin cam complicată. Mai întîi, trebuie să spun că am avut de multe ori și ghinion. Accidente nefericite m-au izolat de teren în perioada de formă bună. Alteori se întîmpla să joc slab tocmai atunci cînd eram special urmărit la un meci. Dar mai sînt și alte cauze. Una dintre ele ar fi aceea că „provincia" pătrunde, de regulă, mai greu în echipa națională. Și exemplul meu nu este singular. Apoi, referindu-se la mine, cineva s-a exprimat, nu de mult, la București, cam așa : „Ce să facem cu Oblemenco la echipa națională, că nu știe decît să dea goluri ?". Ca și cînd fotbalul nu s-ar juca pe goluri, ci pe note, ca la gimnastică sau la patinaj artistic !

— Este vreo echipă în campionat căreia să nu-i fi înscris pînă acum nici un punct ?

— Nici una. De cînd joc n-a scăpat nici o echipă și nici un portar.

Apoi rămas un timp pe gînduri, a adăugat : **„Dacă nu mă înșel, Popa, portarul Farului, e singurul care a scăpat, totuși, pînă acum...".**

...**Duminică, 25 iunie.** Minutul 27 al meciului Farul — Universitatea Craiova. Oblemenco reia cu capul în plasă o centrare a lui Marcu, învingîndu-l și pe Popa. Și astfel „norma" celor 20 de goluri, necesară obținerii titlului de golgeter, este realizată. În același minut, un copil, poate un viitor fotbalist, pătrunde în spațiul de joc și oferă campionului eficacității o garoafă roșie.

...Cinci minute după jocul de la Constanța. În cabină, Oblemenco surîde mulțumit. Își făcuse datoria. Undeva, în privirea lui, se ascundea totuși umbra unui gînd, a unei dorințe ce-și aștepta împlinirea și pe care el însuși nu ezită să ne-o împărtășească : **„Se apropie în curînd încheierea anului de învățămînt universitar și aș vrea să-l închei și pe acesta tot cu o victorie la fel de clară".**

Și Ion Oblemenco, studentul în anul II la Institutul de Științe Economice din Craiova, ne-a sugerat imaginea omului capabil nu numai să înscrie goluri multe, ci să-și onoreze cum se cuvine și obligațiile sale sociale și cetățenești.

Mihai IONESCU

În ultima etapă a diviziei B

O SINGURĂ VICTORIE ÎN DEPLASARE

SERIA I

SPORTUL STUDENȚESC — CHIMIA RM. VÎLCEA 1—0 (1—0). Joc frumos, victorie meritată a bucureștenilor. Unicul gol a fost realizat de **Damian** (min. 33). A condus foarte bine I. Chiriță — Ploiești.

PROGRESUL BUCUREȘTI — PORTUL CONSTANȚA 5—1 (1—1). După o repriză egală, în cea de a doua — gazdele au dominat și au marcat 4 goluri. Autorii golurilor : **Dudu Georgescu** (min. 2), **Mirăuță** (min. 46), **I. Sandu** (min. 56 și 89), **Cassai** (min. 71), respectiv **Stoica** (min. 17). A arbitrat bine V. Grigorescu — Craiova. **(C. Moraru).**

C.F.R. PAȘCANI — F. C. GALAȚI 2—0 (0—0). Golurile au fost înscrise de **Mărculescu** (min. 55) și **Bunea** (min. 73). N. Petriceanu — București a arbitrat foarte bine. **(C. Enea,** coresp.).

METALUL PLOPENI — DUNĂREA GIURGIU 2—1 (1—0). Au marcat : **Plăiașu** (min. 31), **Manolache** (min. 56), respectiv **Manciu** (min. 78). A condus foarte bine A. Pîrvu — București. **(V. Albu,** coresp. județean).

ȘTIINȚA BACĂU — METALUL BUCUREȘTI 1—0 (1—0). Unicul gol a fost înscris de **Stănescu** (min. 34). Bun arbitrajul lui G. Pop — Brașov. **(V. Iordache).**

POIANA CÎMPINA — PROGRESUL BRĂILA 1—1 (0—0). Golurile au fost înscrise de **I. Strechioiu** (min. 50) pentru Poiana, **Traian** (min. 47) pentru Progresul. C. Niculescu — București a condus foarte bine. **(N. Modreanu).**

POLITEHNICA GALAȚI — METALUL TÎRGOVIȘTE 5—1 (1—1). Autorii golurilor : **Besman** (min. 20), **Stoica** (min. 65, 75 și 88), **Marinescu** (min. 80), respectiv **Vintilă** (min. 35). Satisfăcător arbitrajul lui M. Buzea — București. **(S. Constantinescu,** coresp.).

CEAHLĂUL P. NEAMȚ — S.N. OLTENIȚA 1—0 (1—0). Golul victoriei a fost înscris de **Mustață** (min. 39). A arbitrat foarte bine V. Pîrvescu — Buzău. **(C. Nemțeanu** coresp.).

SERIA A II-A

MINERUL ANINA — GAZ METAN MEDIAȘ 2—0 (1—0). Golurile au fost înscrise de **Sturza** (min. 43 și 62). Foarte bun arbitrajul lui M. Haimovici — București. **(P. Lungu,** coresp.).

C.S.M. REȘIȚA — GLORIA BISTRIȚA 1—0 (1—0). În min. 21, **Pușcaș** a marcat unicul gol al meciului. A condus satisfăcător F. Popescu — București. **(D. Glăvan,** coresp. județean).

CHIMIA FĂGĂRAȘ — C.F.R. TIMIȘOARA 1—0 (1—0). Luptă aprigă pentru victorie, care a revenit, pe merit, gazdelor. Golul făgărășenilor a fost realizat de **Boantă,** în min. 29, care a transformat un 11 m. A arbitrat foarte bine C. Costică — București. **(A. Păpădie).**

OLIMPIA SATU MARE — CORVINUL HUNEDOARA 2—6 (1—0). Autorii golurilor: **Petz** (min. 34), **Libra** (min. 89) pentru Olimpia, **Dobre** (min. 60, 66 și 76), **Munteanu** (min. 50 și 86 din 11 m), **Cergo** (min. 72) pentru Corvinul. V. Pădureanu — București a arbitrat foarte bine. **(P. Peană).**

METALURGISTUL CUGIR — C.F.R. ARAD 3—2 (0—1). Au marcat : **Dinea** (min. 56 și 69), **Roman** (min. 89), respectiv **Gyenge** (min. 18) și **Mioc** (min. 88). A condus foarte bine C. Ghiță — Brașov. **(M. Vîlceanu,** coresp.).

POLITEHNICA TIMIȘOARA — ELECTROPUTERE CRAIOVA 2—1 (0—0). Golurile au fost înscrise de **Bojin** (min. 71), **Surdan** (min. 79), respectiv **Dașcu** (min. 70). În min. 62 **Bărbuț** (Electroputere) a ratat un penalty. A arbitrat bine Fr. Coloși — București. **(P. Arcan,** coresp. județean).

VULTURII TEXTILA LUGOJ — C.S.M. SIBIU 4—2 (1—0). Autorii golurilor : **Chiran** (min. 18), **Cristescu** (min. 80 și 89), **Zorescu** (min. 88 din 11 m), respectiv **Constantin** (min. 52) și **Răduță** (min. 59). Bun arbitrajul lui S. Mureșan — Turda. **(C. Olaru,** coresp.).

MINERUL BAIA MARE — OLIMPIA ORADEA 1—0 (1—0). Unicul gol a fost realizat de **Sasu** (min. 25 din 11 m). A condus foarte bine Z. Szecsei — Tg. Mureș. **(T. Tohătan,** coresp. județean).

SEMIFINALELE „CUPEI

(Urmare din pag. 1)

un antrenament cu caracter de menținere a formei sportive la care vor fi prezenți și cei doi „mari absenți" de la Cluj, Lupescu și Dumitru.

Legîndu-și multe speranțe de „Cupa României", **Dinamo** privește cu toată seriozitatea întîlnirea cu **Jiul.** Pentru a se prezenta în plenitudinea forțelor, dinamoviștii și-au mutat „cartierul general" al pregătirilor la Săftica, de unde, în cursul zilei de astăzi, vor pleca la Pitești. Desigur, aceeași atenție o acordă pregătirilor și formația antrenată de Eugen Iordache, dornică — după cum ne informează corespondentul nostru din Petroșani — să realizeze surpriza semifinalelor.

În sfîrșit, să vedem ce prevede regulamentul pentru semifinale : — **în caz de egalitate după 90 de minute,** meciurile se vor prelungi cu două reprize a cîte 15 minute ;

— **dacă egalitatea se menține și după prelungiri :** în caz că echipele sînt de categorii diferite, se califică formația de categorie inferioară ; dacă sînt de aceeași categorie, se va proceda la executarea a cîte 5 lovituri de la 11 metri ;

— **dacă și după penalty-uri egalitatea persistă,** se vor executa lovituri de la 11 m pînă la realizarea departajării.

ARBITRII SEMIFINALELOR

Au fost desemnate brigăzile de arbitri la cele două partide semifinale ale „Cupei României". Iată-le : **Rapid—Metalul : C. DINULESCU,** ajutat la linie de **R. Stîncan** și **V. Toma** — toți din București ; **Dinamo—Jiul : OTTO ANDERCO,** (Satu Mare), ajutat la linie de V. Trifu și C. Silaghi (ambii din Baia Mare).

PITEȘTIUL, MERITUOS PORT-DRAPEL AL OFENSIVEI PROVINCIALE

(Urmare din pag. 1)

umple, pe harta soccerului nostru de valoare, un gol resimțit prin semidispariția sau veștejirea altor centre care în trecut aveau o însemnată pondere.

Pentru a contura și mai bine meritele echipei antrenate de Halagian și Dima, vom consemna și faptul că datorită victoriei repurtate în ultimul meci, cel cu Dinamo, **piteștenii realizează cea mai categorică victorie pe ansamblul campionatului** din ultimele patru ediții (ne referim numai la formula cu 30 de etape), acumulînd **cel mai mare număr de puncte (41)** și terminînd la **4 puncte față de a doua clasată.** (În 1969, U.T.A. realiza 38 puncte totale și 3 față de Dinamo, în 1970 tot arădenii acumulau 39 puncte și un punct avans față de Rapid iar anul trecut Dinamo cîștiga titlul cu 36 puncte, unul mai mult decît Rapid). Realizările lui F. C. Argeș în recent încheiata ediție sînt deci superioare celor ale echipelor campioane din edițiile precedente atît ca punctaj total cît și ca diferență față de principala formație concurentă, după cum nu este de trecut cu vederea nici amănuntul că actualii campioni au realizat un total de **19 victorii** (aproape două treimi din totalul jocurilor) și că au obținut **14 puncte în deplasare,** cifră cu totul semnificativă, privită în raport cu regula conform căreia valoarea unei echipe se judecă, în primul rînd, după realizările sale pe teren străin.

Încheind această primă parte a comentariului nostru, în care am încercat să punctăm meritele noilor campioni (bineînțeles, deocamdată, în ansamblu, aspectelor de detaliu urmînd să le acordăm ulterior spațiul cuvenit), **le adresăm felicitările noastre** pentru merituoasa lor performanță și ne exprimăm încrederea că **echipa piteșteană nu socotește ziua de duminică 25 iunie un punct final maximal al ambițiilor și aspirațiilor sale.** F.C. Argeș nu mai joacă de-acum numai pentru sine sau pentru orașul său ci devine — prin forța lucrurilor — **o purtătoare de steag a fotbalului românesc,** pe care-l va reprezenta, în viitoarea ediție a Cupei campionilor europeni. Ce decurge de aici, ce obligații au de-acum înainte noii campioni, o știu — credem — foarte bine. **Seriozitatea în pregătire, ambiția, perseverența** de care au dat dovadă în returul campionatului, cînd au devenit dintr-un outsider secundar un campion autoritar, **se cer reconfirmate în pregătirea sezonului viitor.**

Etapa de duminică a reținut însă atenția în primul rînd prin situația complicată din periferia clasamentului. O situație unică în felul ei pentru că — nu ne amintim ca în ultimii ani să fi fost un caz similar — cinci echipe se aflau în situația de a se pomeni, prin jocul rezultatelor, în... Divizia B. Ca și în alți ani (și, din păcate, nu fără un oarecare suport real...) s-au făcut înaintea etapei de închidere tot felul de speculații, de supoziții privind „aranjamentele" care ar putea surveni. Mai mult chiar, golul pe care A.S.A. Tg. Mureș l-a primit încă din minutul 3 al partidei cu Politehnica Iași în meciul cel mai... suspectat, precum și faptul că ieșenii au menținut acest avantaj pînă la jumătatea reprizei secunde, era de natură a alimenta bănuielile cu privirea la corectitudinea jucătorilor mureșeni. Pînă la urmă însă, **ideea de sportivitate, de apărare corectă a șanselor a triumfat atît în meciul-cheie de la Tg. Mureș cît și în celelalte partide cu implicații în lupta pentru evitarea retrogradării.** Această notă de sportivitate deplină prezentă în meciurile decisive pentru rămînerea în Divizia A ne bucură, pentru că ea contribuie la **prestigiul general al campionatului nostru** și apreciem că bine a făcut F.R.F. preocupîndu-se atent, în ultimele săptămîni, pentru normala desfășurare a luptei sportive, pentru instaurarea unui spirit de corectă apărare a șanselor pe teren, preocupare materializată atît printr-o judicioasă desemnare a observatorilor federali cît și prin delegarea unor arbitri autoritari și competenți, în măsură să asigure o normală desfășurare a disputelor.

„Verdictul" ultimei etape este acum cunoscut : Politehnica Iași cade din nou în Divizia B (este a treia retrogradare a acestei echipe, de acum 11 ani, de cînd a intrat întîia oară în prima divizie). **Această retrogradare a ieșenilor se situează printre marile surprize ale returului de campionat** și are ceva comun cu... cîștigarea titlului de către F. C. Argeș. Pentru că, așa cum nimeni nu credea, la un moment dat, că U.T.A. mai poate pierde titlul, tot așa nimeni nu mai vedea șanse de salvare C.F.R.-ului din Cluj ! În orice caz, retrogradarea Politehnicii este contrară oricăror previziuni logice formulate pe baza lotului de jucători, pentru că nimeni nu poate explica, pe plan valoric, această contraperformanță a unui „team" care a beneficiat de una din cele mai bune linii de atac al campionatului (Marica, Cuperman, Lupulescu, Moldoveanu), de un cuplu de fundași centrali Ianul-Stoicescu și apoi Alecu-Stoicescu, de un jucător de mijlocul terenului ca Simionaș etc. Politehnica Iași a făcut, în final, eforturi **pe toate planurile,** dar n-a mai putut salva o situație compromisă **o stare de spirit nepropice în sînul echipei,** care a măcinat potențialul unui lot pe care (încă !) îndrăznim să-l socotim superior multora din echipele rămase în Divizia A.

Provincia pierde astfel două locuri în primul eșalon valoric al fotbalului nostru (Oradea, Iași), dar se poate consola cu realizarea performanțelor de a ocupa **primele 6 locuri în clasamentul final,** un alt element inedit al acestei ediții în care Dinamo termină pe locul 7 iar Steaua și Rapid... în a doua jumătate a clasamentului !

Va veni revitalizarea fotbalului bucureștean, la toamnă, de la Sportul studențesc ?

Pilcă, *învins de șutul lui* Ologu. *Farul a înscris al doilea gol în partida de duminică, cu Univ. Craiova*
Foto : Mircea RĂDULESCU — Constanța

(Urmare din pag. 1)

altfel, atît Școala sportivă, cît și alte școli din municipiu au o bogată experiență în organizarea unor ședințe de informare, lectorate și discuții cu părinții copiilor din grupele de performanță. **La liceele din Lonea** și **Petroșani,** la **Școala generală nr. 3** Lupeni, la **Liceul industrial** și **Liceul din Vulcan** este binecunoscut exemplul unor elevi din echipele de volei, baschet, atletism și fotbal cu succese notabile atît la învățătură, cît și în sport.

LA MINERUL LUPENI — MUNCA DE EDUCAȚIE O RUDĂ SĂRACĂ

Un caz :

Antrenorului **Gheorghe Băcuț,** de la Minerul Lupeni, i s-a desfăcut contractul. Dînd dovadă de delăsare în pregătire, făcînd chefuri repetate, lipsind uneori de la antrenamente antrenorul Gh. Băcuț nu putea să aducă un serviciu echipei. Pe bună dreptate, s-a renunțat la serviciile sale, dar acest lucru s-a întîmplat abia cînd situația devenise extrem de alarmantă. De ce nu s-a intervenit cu hotărîre de la început ? Pentru că i s-au tolerat multă vreme ieșirile, sperîndu-se într-o îndreptare !

Al doilea caz :

Citîm din ziarul local „Steagul roșu" (23 mai 1972), unde la rubrica din „Colțul tribunei" a apărut articolul intitulat „Morala unui pretins educator" : **„...Aflat într-un prea bine cunoscut stadiu de „imponderabilitate" fizică și inconștiență spirituală, pretinsul educator, instalat comod pe banca oficialilor, îl apostrofa pe un biet antrenor de echipă adversă, prin cuvinte pe care hîrtia le refuză. Tot timpul jocului, noi, spectatorii din tribune, priveam cu încîntare la echipa oaspeților și cu regret la echipa gazdă ; cu simpatie la sărmanul antrenor apostrofat și tot cu regret la „educatorul" echipei din Lupeni, aflat, după cum vă spuneam, într-o anume stare cunoscută în popor sub numele de ebrietate.**

Înțeleg că duminică ne destindem. Dar, de ce prin destindere se înțelege apostrofarea unui antrenor oaspete, pe singurul motiv că echipa lui e mai bună ? Am văzut acest incident la Lupeni, la 30 aprilie și am promis că nu-l voi trece cu vederea și profit astăzi de ocazia oferită tot la Lupeni, duminică 21 mai, cînd fără vreun motiv plauzibil s-a produs o altercație pentru care întîlnirea de fotbal era cît pe-aci să ia sfîrșit prin minutul 70...".

„Educatorul" în cauză fiind — din informațiile culese ulterior de noi — **Constantin Năstase,** președintele comitetului sindicatului de la exploatarea minieră Lupeni !

Al treilea caz :

Arbitrul de rugby G. Eftimescu ne-a povestit următoarea întîmplare petrecută la unul din meciurile din campionatul diviziei B de rugby pe care l-a condus la Lupeni : **„În urma unei sancțiuni dictate împotriva echipei gazdă, un individ aflat în incinta terenului a început să profereze amenințări la adresa mea. Jucătorul care a comis infracțiunea a recunoscut, însă, imediat greșeala. În acel moment, individul în cauză (și pe care nu am reușit să-l identific) a început să-l amenințe pe sportiv pentru că a... îndrăznit să-și recunoască vina !"**

Faptele prezentate mai sus ne scutesc de alte comentarii, impunînd luarea de măsuri eficiente pentru a se oferi în totalitate sportului un climat de sănătoasă moralitate.

MANIFESTĂRI INCOMPATIBILE CU NOȚIUNEA DE SPORTIV

● De la indisciplină în procesul de instruire, încălcarea normelor vieții sportive, pînă la atitudini ireverențioase față de conducătorii partidelor, joc dur și periculos pentru integritatea fizică a partenerilor de întrecere, iată întreaga gamă a actelor săvîrșite de handbaliștii **Mircea Ciora** și **Radian Chiriac,** care au și fost excluși din loturi.

● La unele dintre partidele campionatului județean de fotbal unii dintre sportivi **(Beudean, Marcel Bușu** — Minerul Uricani, **Petre Gros, Mihai Poenar** — Constructorul Lupeni, **Ștefan Kurta** — I.G.L., **Francisc Duk** — Paringul Lonea) au insultat și bruscat pe arbitrii meciurilor.

● Unii dintre sportivi (și chiar antrenori) se lasă atrași de „prieteni" în restaurante, cum este, spre exemplu, cazul jucătorilor de fotbal **Tonca** și **Dodu** de la Jiul.

Se cere, așadar, antrenorilor mai multă fermitate și intransigență, sancționarea mai promptă a abaterilor de la normele de pregătire și disciplină pe teren, pentru că numai în acest mod se poate curma orice tendință negativistă.

PENTRU ÎMBUNĂTĂȚIREA ACTIVITĂȚII EDUCATIVE

Avîndu-se în vedere modul cum s-a desfășurat pînă acum munca educativă cu sportivii în municipiul Petroșani, precum și faptul că — după cum s-a constatat și cu prilejul analizei efectuate de Biroul C.M.E.F.S. Petroșani — **„automulțumirea, superficialitatea, toleranța, justificarea eșecurilor reprezintă o serie de manifestări negative ale consiliului, ale comisiilor pe ramură de sport, manifestări împotriva cărora va trebui să luptăm cu toată hotărîrea, desfășurînd o muncă energică și perseverentă",** s-a stabilit un plan de măsuri, din care spicuim cîteva obiective :

● se va urmări mai atent activitatea sportivilor la locul de muncă, cunoscîndu-se că activitatea productivă este principalul factor de educație ;

● se vor organiza întîlniri ale sportivilor cu vechi activiști de partid ;

● se va acționa cu toată fermitatea pentru prevenirea și combaterea actelor de indisciplină ;

● cluburile și asociațiile sportive vor acționa pe linia ridicării răspunderii antrenorilor în ceea ce privește utilizarea la maximum a timpului afectat procesului instructiv-educativ, combătîndu-se, în același timp, tendințele de sustragere de la îndeplinirea programului stabilit.

MUNCA DE EDUCAȚIE ÎN MEDIUL SPORTIV

LOTO — PRONOSPORT

PREMII MAXIME LA PRONOEXPRES

Tragerile obișnuite Pronoexpres înregistrează remarcabile succese la capitolul premiilor maxime de 100.000 lei.

În sprijinul afirmației noastre stau mărturie cele 36 premii a cîte 100.000 lei înregistrate pînă în prezent.

Sistemul Pronoexpres a continuat atribuirea premiilor maxime de 100.000 lei, ultimul cîștigător înscris pe această listă fiind participantul Foriș Anton din Cluj.

De remarcat, că în majoritate, marile cîștiguri au fost obținute pe variante fracționate, demonstrînd din nou marile avantaje ale participării pe această formă de joc.

Puteți pune în practică aceste avantaje, jucînd la tragerea Pronoexpres de mîine, astăzi fiind ULTIMA ZI pentru procurarea biletelor.

● Tragerea Pronoexpres de miercuri 28 iunie 1972, va fi televizată direct din Studioul de Televiziune cu începere de la ora 19.10.

PREMIILE TRAGERII PRONOEXPRES NR. 25 DIN 21 IUNIE 1972

Extragerea I : Categoria 1 : 2 variante 10% a 100 000 lei ; cat. 2 : 1,35 a 50.478 lei ; cat. 3 : 3,95 a 17.252 lei ; cat. 4 : 40,25 a 1.693 lei ; cat. 5 : 95,75 a 712 ; cat. 6 : 3.200,45 a 40 lei ;

Report categoria 1 : 1.030.940 lei.

Extragerea a II-a : Categoria B : 10.50 variante a 7.226 lei ; cat.—C : 51,60 a 1.470 lei : cat. D : 1.834,55 a 60 lei ; cat. E : 102,80 a 200 lei ; cat. F : 2.057,35 a 40 lei.

Report categoria A : 159.960 lei.

Cele două premii jucate 10% de 100.000 lei de la categoria 1 au fost obținute de ASEMITE VIORICA din Brăila și NECULAIE MIHAIL din Brăila, iar cîștigul de 50.478 lei de la categoria 2 a fost obținut de VASILE PETRIȘOR din București.

Rubrică redactată de LOTO-PRONOSPORT

VASILE BOGDAN VICTORIOS LA DECATLON

HELSINKI, 26 (Agerpres). — În localitatea finlandeză Heinola s-au desfășurat întrecerile întîlnirilor de decatlon și pentatlon dintre echipele Franței, Italiei, României și Finlandei.

Un frumos succes a obținut atletul român **Vasile Bogdan** învingător în concursul individual de decatlon cu un total de 7 674 puncte. Pe locurile următoare s-au clasat francezii Yves Leroy — 7 600 puncte și Frederic Roche — 7 504 puncte. Ceilalți concurenți români au ocupat următoarele locuri: Mihai Nicolau (5) — 7 224 puncte, Radu Gavrilaș (6) — 7 138 puncte și Gheorghe Lixandru (13) — 6 350 puncte.

La pentatlon, victoria a revenit sportivei franceze **Marie Christine Deprouse** cu 4 359 puncte, urmată de compatrioata sa Odette Ducas — 4 255 puncte și **Elena Vintilă** (România) — 4 184 puncte. Elena Mîrza și Florica Boca s-au situat pe locurile 6 (cu 3 901 puncte) și respectiv 7 (cu 3 743 puncte).

Iată și clasamentele pe echipe: **decatlon**: 1. Franța — 51 puncte; 2. România — 49 puncte; 3. Finlanda — 38 puncte; 4. Italia — 25 puncte; **pentatlon**: 1. Franța — 33 puncte; 2. România — 25 puncte; 3. Italia — 14 puncte; 4. Finlanda — 7 puncte.

ECHIPA ROMÂNIEI A CÎȘTIGAT CONCURSUL INTERNAȚIONAL DE PESCUIT STAȚIONAR „CUPA PRIETENIA"

CLUJ, 26 (prin telefon). Duminică dimineața, malurile Someșului, în amonte de barajul Combinatului de celuloză și hîrtie, găzduiau o adevărată tabără sportivă cu corturi și steaguri. Aici se instalaseră loturile de pescari sportivi participanți la concursul internațional de pescuit staționar dotat cu „Cupa Prietenia". Erau prezenți concurenți din U.R.S.S., Ungaria, Bulgaria, Polonia, R. D. Germană, Cehoslovacia și România (cu două echipe).

Un public numeros a ținut să asiste la această interesantă competiție, devenită o adevărată sărbătoare cimpenească.

Concursul s-a desfășurat în cinci sectoare de pescuit pe apele Someșului, rezultatele stabilindu-se după numărul și greutatea peștilor prinși.

După trei ore de întrecere au fost alcătuite următoarele clasamente: **echipe**: 1. **România** (A) — cuprinzînd pe Ovidiu Tudoran, Ion Pană, Marin Stoenescu, Timoleon Gheorghe, Vasile Fleșeriu — 9 puncte, 2. R. D. Germană 13 p, 3. România (B) 15 p, 4. Ungaria 21 p, 5. Polonia 25 p, 6. Bulgaria 28 p, 7. Cehoslovacia 29 p, 8. U.R.S.S. 40 p. Trofeul „Cupa Prietenia" a fost înmînat într-un cadru festiv de tov. **Tită Florea**, președintele Asociației Generale a Vînătorilor și Pescarilor Sportivi din țara noastră (organizatoarea competiției) echipei cîștigătoare, reprezentativa României.

Individual: 1. **W. Naumann** (R.D.G.) 1994 p, 2. O. Tudoran (România A) 1417 p, 3. Gh. Iana (România B) 1248 p, 4. V. Fleșeriu (România A) 1164 p, 5. A. Burda (România B) 1028 p.

Dumitru VATAU — coresp.

CĂLĂREȚII DIN R. D. G. ÎNVINGĂTORI LA LEIPZIG

BERLIN 26 (Agerpres). — Proba de dresaj, din cadrul concursului internațional de călărie de la Leipzig, a fost cîștigată de Horst Koehler pe „Alfermat" (R. D. Germană) cu 1 039 puncte. Pe locurile următoare s-au clasat Brodski (U.R.S.S.) pe Ingas — 1 020 puncte și Aeschbacher (Elveția) pe „Charlamp" — 975 puncte.

Pe echipe, victoria a revenit formației R. D. Germane cu 1 932 puncte, urmată de Elveția — 1 919 p, U.R.S.S. — 1 884 p, Austria — 1 745 p, **România** — 1 661 p, Bulgaria — 1 532 p și Cehoslovacia — 1 458 p.

BALCANIADA DE TIR PENTRU JUNIORI

CONCURENȚII BULGARI ÎNVINGĂTORI ÎN PRIMA ZI

SOFIA, 26 (prin telefon, de la corespondentul nostru). La poligonul Tineretului din capitala Bulgariei au început, luni, întrecerile din cadrul celei de a șasea ediții a Balcaniadei de tir (armele cu glonț) pentru juniori. Participă trăgători din Iugoslavia, Grecia, Bulgaria și România.

În ziua inaugurală s-au disputat probele de armă standard 60 de focuri culcat și pistol sport 30+30 focuri. Ambele probe au fost dominate de țintașii țării gazdă, dintre care, o comportare deosebită a avut Vanelin Ghiosev. La 60 f. culcat el a realizat 549 p., rezultat superior cu două puncte recordului balcanic deținut de românul Ștefan Safta, înscriind totodată un nou record național bulgar.

Conform hotărîrilor luate cu prilejul Balcaniadei de anul trecut din Turcia, la această competiție se întocmesc numai clasamente individuale.

Iată-le: **armă standard 60 de focuri culcat**: 1. **Ghiosev** (Bulgaria) 594 p., 2. Takev (Bulgaria) 592 p., 3. Miloslavovici (Iugoslavia) 590 p., 6. **Vasilica Manea** 587 p., 7. **Ilovici** 586 p., 8. **Lucache** 585 p.... 10. **Burcuș** 584 p.; **pistol sport 30+30 f.**: 1. **Rafailov** (Bulgaria) 580 p. (287+293), 2. Mihov (Bulgaria) 578 p., 3. Vitkov (Bulgaria) 577 p. ... 6. **Stan** 559 p., 7. **Calotă** 553 p.... 9. **Trușcă** 551 p., 10. **Ionel** 541 p.

Marți, competiția continuă cu probele de armă standard 3x20 focuri și pistol cu aer comprimat 40 de focuri.

Toma HRISTOV

S. ZASADA A CÎȘTIGAT RALIUL „NISIPURILE DE AUR"

Raliul „Nisipurile de Aur" s-a încheiat duminică, în stațiunea de pe litoralul bulgar al cărui nume îl poartă, cu victoria cunoscutului pilot polonez S. Zasada care a pilotat o mașină Porsche 911 S. Automobiliștii români au avut de data aceasta o comportare sub așteptări, cele două echipaje care au luat startul (H. Graef și C. Căpriță) fiind silite să abandoneze în prima parte a cursei din cauza unor defecțiuni tehnice. Celelalte două echipaje nu au luat startul, mașina pe care trebuia să concureze E. Ionescu-Cristea defectîndu-se pe primii kilometri ai recunoașterii, iar R—12 Gordini (I. Răuță — Fl. Morase) n-a trecut de revizia tehnică, neavînd arcadă de securitate.

AGENDA SĂPTĂMÎNII

25—28.VI	TIR	Balcaniada la arme cu glonț (juniori), la Sofia
26—2.VII	HANDBAL	Trofeul Tașmaidan (feminin), la Belgrad
26—8.VII	TENIS	Campionatele internaționale ale Angliei — Wimbledon
28	FOTBAL	„Cupa Independenței". Rio de Janeiro: Brazilia — Cehoslovacia
27—28	ATLETISM	„Memorialul Kusocinski", la Varșovia
27—2.VII	BASCHET	Turneu internațional, la München
27—2.VII	TENIS	Turneu internațional, la Zinnowitz (R.D.G.)
29—30	ATLETISM	Concursul de selecție olimpică al S.U.A.
29	FOTBAL	„Cupa independenței", la Belo Horizonte; Scoția—Iugoslavia; la Rio de Janeiro: Argentina — Portugalia; la Sao Paulo: U.R.S.S — Uruguay
30—1.VII	TIR	Balcaniada de talere (seniori), la Varna
30—2.VII	TIR	Marele Premiu F.I.T.A.V. la talere, în Italia
1—2	CAIAC-CANOE	Regate internaționale la Belgrad și Brandenburg
1—6	POLO	Turneu internațional, la Landshut (R.F.G.)
1—9	YACHTING	C. M. clasa „Flying Dutchman", la Medenblik (Olanda)
1—23	CICLISM	Turul Franței
2	AUTO	Marele Premiu al Franței (F 1), la Clermont—Ferrand
2	FOTBAL	„Cupa Independenței", la Sao Paulo: Brazilia—Iugoslavia; la Rio de Janeiro: Uruguay—Polonia
2—9	CICLISM	Turul Iugoslaviei
2—9	SCRIMĂ	Turneul Prietenia, la Kattowice

sportul în lume

TURNEUL INTERNAȚIONAL DE VOLEI DE LA BUDAPESTA

O IMPORTANTĂ VERIFICARE A „OLIMPICILOR" ROMÂNI

Azi primele jocuri: Ungaria - Cehoslovacia, România - R. D. Germană

BUDAPESTA, 26 (prin telefon, de la trimisul nostru special)

În preajma unor evenimente importante — și apropiatul turneu de calificare la Olimpiadă, de la Nisa și Montpellier reprezintă pentru voleiul nostru masculin un asemenea eveniment — fiecare partidă de verificare susținută de echipa reprezentativă poate oferi repere pentru cunoașterea stadiului de pregătire a formației. În acest context se înscrie și participarea la cea de a II-a ediție a „Cupei Tungsram", alături de formațiile R. D. Germane, Cehoslovaciei și, bineînțeles, Ungariei, care începe mîine (n. r. azi) în orașul Szombathely.

Voleibaliștii noștri, care au depășit pe plan psihic „momentul Bratislava", așteaptă acum cu nerăbdare să dovedească superioritate că dispun de suficiente posibilități (și noi sîntem convinși de acest lucru) de a obține rezultate foarte bune. De altfel, referindu-se la aceasta, medicul-antrenor **Gabriel Cherebețiu** ne-a spus: **„Ar fi bine să cîștigăm acest turneu. Un eventual succes — pe deplin posibil — ar însemna un important cîștig pe plan moral, ar spori și mai mult încrederea jucătorilor în propriile lor forțe, ar readuce iubitorilor voleiului speranța obținerii și în viitor a unor rezultate de prestigiu".**

Importanța acestui turneu pentru verificarea potențialului olimpicilor noștri este, deci, evidentă, fapt subliniat și de antrenorul **Nicolae Sotir**, care ne-a declarat: **„Dacă ar fi să luăm în considerare numai faptul că întîlnim două echipe de certă valoare, cea a R. D. Germane, campioană mondială, și cea a Cehoslovaciei — fără a uita, însă, că pe teren propriu și voleibaliștii maghiari sînt foarte dificili — și avem la dispoziție un element hotărîtor, care pledează în favoarea participării la acest turneu. Aș mai menționa și prilejul care ni se oferă de a face o ultimă verificare a jucătorilor în condițiile unei întreceri cu meciuri programate zilnic — ceea ce ne poate reliefa stadiul atins în privința rezistenței de concurs —, precum și faptul că ne vom da seama care este și nivelul actual de pregătire, sperăm, al viitorilor noștri adversari de la München".**

Am discutat, în trenul care ne ducea spre Budapesta, cu mai mulți jucători. Toți ne-au asigurat că pregătirile din ultima vreme au fost în așa fel efectuate încît să-i readucă în plenitudinea forțelor. Întrecerile — care au stîrnit un larg interes în rîndul publicului — se vor desfășura timp de trei zile în sala sporturilor din Szombathely, începînd de la ora 17,30, (ora Bucureștiului), după următorul program: **marți (27 iunie)**: Ungaria—Cehoslovacia, **ROMÂNIA—R. D. Germană**; **miercuri (28 iunie)**: **Ungaria — ROMÂNIA**, Cehoslovacia—R. D. Germană; **joi (29 iunie)**: **Cehoslovacia — ROMÂNIA**, R. D. Germană — Ungaria.

Em. FANTÂNEANU

În ultima ediție a C.M., partida dintre R.D.G. și Iugoslavia, încheiată cu victoria primei echipe, a fost extrem de echilibrată. În fotografie: Rost (R.D.G.) înscriind un gol pentru formația sa.

SUCCESE ALE CANOTORILOR ROMÂNI

BLED — A 20-a ediție a „Regatei Bled", la canotaj academic, a reunit circa 400 de sportivi din Austria, Cuba, R.F. a Germaniei, Italia, România (Clubul Steaua), Ungaria, Iugoslavia și alte țări.

După cum subliniază comentatorii agențiilor de presă, vîslașii români s-au impus la acest concurs printr-o bună pregătire, reușind să cucerească victoria în trei probe: schif simplu prin Alexandru Aposteanu, 4+1 2 vîsle.

În proba de schif simplu, Aposteanu a realizat timpul de 7:31,8, fiind urmat de cubanezul Luberon — 7:32,9. În proba de dublu vîsle, echipajul României, cronometrat în 6:42,7, a întrecut două echipaje austriece, iar în cea de patru plus unu, România a ocupat primul loc cu 6:30,9, secundată de Iugoslavia — 6:33,8.

VILNIUS. — Concursul internațional de canotaj academic, desfășurat la Vilnius, a prilejuit o frumoasă performanță echipajului feminin de opt plus unu al României, învingător cu timpul de 3:07.8. Pe locurile următoare s-au clasat Trud Leningrad — 3:08,8, Dynamo Berlin — 3:13,5. Proba feminină de schif simplu a revenit vîslașei sovietice Șidaghite în 3:55,4. Cursa echipajelor de doi vîsle (feminin) a fost cîștigată de echipajul Trud Leningrad — 3:50,7.

COMPETIȚII INTERNAȚIONALE STUDENȚEȘTI

MOSCOVA 26 (Agerpres). — Comitetul executiv al Federației internaționale a sportului universitar, întrunit la Moscova, a confirmat calendarul competițiilor internaționale. Astfel, al treilea campionat european universitar de fotbal se va desfășura, după cum s-a mai anunțat, între 19 și 30 iulie în România. Campionatul mondial studentesc de judo va avea loc la Londra în a doua jumătate a lunii iulie, iar campionatul mondial universitar de handbal la Lund (Suedia), între 27 decembrie 1972 și 6 ianuarie 1973. Primul campionat mondial de tenis de masă al studenților este programat, între 20—22 februarie 1973, la Hanovra.

VEȘTI DIN ȚĂRILE SOCIALISTE

CAIETELE DOCTORULUI

Doctorul docent Valentin Klișeiko este unul dintre veteranii sportului polonez. Numele său a strălucit încă din perioada dinaintea războiului, într-o seamă de discipline sportive ca fotbalul, baschetul și handbalul. După eliberarea țării, dr. Klișeiko a luat parte activă la reorganizarea sportului din țara sa, în calitate de profesor pentru teoria jocurilor sportive, în cadrul Academiei de educație fizică din Varșovia.

Lucrările și observațiile sale au cîștigat cu timpul o mare importanță în problemele de organizare și antrenament, în diferite discipline sportive. Datele culese de specialistul polonez au fost extrase din observații asupra a mii de meciuri, cuprinse în caiete speciale, completate personal sau de asistenții săi, de-a lungul multor ani de studiu. Aceste observații cuprinzînd o arie destul de largă a problematicii sportive, au cîștigat o importanță deosebită, mai ales la baschet, unde concluziile obținute sînt deosebit de interesante.

După dr. Klișeiko, o echipă de baschet — la nivelul reprezentativei naționale — pentru a putea aspira la rezultate bune în marile turnee internaționale, trebuie să îndeplinească următoarele norme procentuale, legate de jocul efectiv: 75—85 la sută de aruncări de la mică distanță, 55—60 la sută la aruncările de la distanță și 75—80 la sută de pase reușite.

Registrele doctorului cuprind cele mai felurite date statistice, care își găseso o utilizare imediată în conducerea unei echipe de baschet și în critica jocului ei. În curînd, din toate aceste caiete, cuprinzînd capitole largi din istoria jocurilor sportive în Polonia, vor fi extrase datele esențiale și se va alcătui un volum pentru uzul antrenorilor.

POLIGONUL ELECTRONIC DE LA MOSCOVA

În noua clădire a Institutului central de cultură fizică al U.R.S.S., aflat pe bulevardul Liliacului din Moscova, se află instalat cel mai modern poligon de tir din lume. O sală pentru distanța de 50 de metri, două pentru cea de 25 m, numeroase încăperi pentru antrenamentele individuale, panouri electronice și o instalație de televiziune cu circuit interior, dau noului așezămînt un caracter de înaltă tehnicitate.

Profesorii și antrenorii de specialitate au posibilitatea de a urmări din cabinetele lor tot ce se petrece în acest ultramodern poligon de tragere, inclusiv rezultatele, citind imediat țintele, datorită unor camere de luat vederi instalate în apropierea lor.

O noutate o constituie, de asemenea, faptul că din aceleași cabinete se poate obține pe micul ecran tot soiul de prim planuri, cu ajutorul cărora tehnicienii pot controla și corija defectele, sau da îndrumări trăgătorilor.

CLUBUL GOLGETERILOR

Din inițiativa revistei cehoslovace de fotbal „Gol" a luat ființă recent un Club al golgeterilor. Criteriile pentru a deveni membru al acestui club sînt destul de simple: să fi marcat în activitatea de jucător cel puțin 100 de goluri în campionatul R. S. Cehoslovace.

Pînă în prezent clubul numără 22 de membri, care din 1925 — cînd a avut loc primul campionat național pe întreaga țară — și pînă astăzi, au marcat peste 100 de goluri.

„Decanul" de vîrstă și al palmaresului este celebrul **Josef Bican**, fostul „tunar" al echipei Slavia Praga, care în lunga și fructuoasa sa activitate a marcat 218 goluri. El deține de altfel, și recordul de golgeter al unui campionat: 43. Printre cei mai tineri reprezentanți ai clubului se numără doi jucători activi: **Iosef Adamec** și **Vaclav Masek**. Primul este component al echipei campioane din acest an, Spartak Trnava, iar al doilea este titular al formației Sparta Praga.

Scopul acestui club este lesne de înțeles: stimularea fotbaliștilor pentru a marca cît mai multe goluri. Este, firește, o dorință a fiecărui jucător de a ajunge membru al acestui club, deosebit de stimat de iubitorii sportului cu balonul rotund.

La sediul clubului, în orele libere, „golgeterii" se pot destinde în diferite activități cultural-distractive.

FOTBAL meridiane

CAMPIONATE... CUPE...

BULGARIA (etapa a 31-a) T.S.K.A. — Slavia 6—0, Levski Spartak — Trakia 2—1, Etar — Akademik 1—0, Dunav — Ceardafon 1—0, Spartak — Marek 5—0, Lokomotiv Plovdiv — Beroe 0—0, Laskov — Cernomoreț 1—0, J.S.K. Spartak — Botev 3—2, Cerno More — Lokomotiv Sofia 1—0. Cu trei etape înainte de încheierea campionatului în frunte se află T.S.K.A. cu 52 p., urmată de Levski-Spartak 48 p., Beroe 38 p.

UNGARIA (etapa a 27-a): M.T.K. — Szombathely 6—0; Csepel — Ujpest Dozsa 0—2; Vasas — Egyetertes 3—1; Komlo — Eger 4—1; Videoton — Ferencvaros 4—3; Diosgyor — Raba Eto 1—0; Tatabanya — Salgotarjan 4—1; Honved — Pecs 2—0. Clasament: 1. Ujpest Dozsa 42 p.; 2. Salgotarjan — 37 p.; 3. Honved — 35 p.

GRECIA (meciuri restanță): Panathinaikos — Pananaiki 2—1; PAOK — Olympiakos Pireu 4—3; Aris — Veria 5—0. Clasament: 1. Panathinaikos — 88 p.; 2. Olympiakos Pireu — 83 p.

SPANIA (meciuri retur ale sferturilor de finală ale „Cupei"): Atletico Bilbao — Real Sociedad 2—0; Atletico Madrid — C. F. Barcelona 1—0; Valencia — Celta Vigo 1—0; Espanol Barcelona — Real Madrid 3—1. Pentru semifinalele competiției s-au calificat echipele Atletico Bilbao, Atletico Madrid, Valencia și Real Madrid.

MÎINE ÎNCEPE TURNEUL FINAL AL CUPEI INDEPENDENȚEI

Primul meci: Brazilia-Cehoslovacia

RIO DE JANEIRO 26 (Agerpres). — **La faza finală a turneului internațional „Cupa Independenței" vor participa echipele Braziliei, Scoției, Cehoslovaciei, U.R.S.S., Uruguayului** (calificate direct), **Portugaliei, Argentinei și Iugoslaviei** (cîștigătoarele celor trei serii preliminare).

Iată ultimele rezultate din cadrul grupelor: **Iugoslavia—Peru** 2—1 (2—1). Punctele învingătorilor au fost înscrise de Bajevici, iar pentru învinși a marcat Ramirez; **Portugalia—Irlanda** 2—1 (2—1). Au marcat Perez și Nene, respectiv Lech; **Argentina—Franța** 0—0 (formația sud-americană s-a calificat datorită golaverajului superior); **Selectionata Africii—Columbia** 3—0 (1—0); **Chile—Iran** 0—0; **Paraguay—Bolivia** 6—1 (1—0).

Echipele participante la faza finală sînt împărțite în două grupe după cum urmează: **GRUPA A: Brazilia, Cehoslovacia, Scoția, Iugoslavia; GRUPA B: U.R.S.S., Portugalia, Uruguay, Argentina.** Primele clasate în cele două grupe vor disputa finala „Cupei Independenței" la 9 iulie pe stadionul „Maracana" din Rio de Janeiro. Echipele situate pe locul doi în grupe își vor disputa locurile 3—4 Mîine, turneul final se va inaugura cu meciul Brazilia — Cehoslovacia.

„Cupa Independenței", trofeul care va fi oferit echipei învingătoare a turneului, este o statuetă de aur pur încrustată cu 96 de diamante, rubine și smaralde.

NOUĂ ȚĂRI LUPTĂ CU ȘANSE PENTRU CUCERIREA CELOR TREI MEDALII LA HANDBAL

• Perfect sudată și omogenă, echipa Iugoslaviei întrunește cele mai multe sufragii • Cum se va comporta „vechea gardă" a reprezentativei R.D. Germane? • Va fi „terenul propriu" un avantaj? • Ce surprize pregătesc selecționatele Uniunii Sovietice, Ungariei și Suediei?

pentru documentarea DV.

După o absență de 36 de ani, handbalul reintră la München în elita sporturilor olimpice, fiind din nou prezent în programul acestei grandioase manifestații sportive internaționale. De atunci, acest sport a făcut pași uriași în dezvoltarea sa, cunoscînd, mai ales în ultimii ani, o popularitate crescîndă, în special în forma sa... diminuată. Campionatele mondiale, marile turnee internaționale, unele competiții regionale — toate au stîrnit și stîrnesc un interes major, confirmînd că prezența handbalului în programul de la München nu este întîmplătoare.

Ținînd seama de acest lucru este lesne de închipuit emulația pe care a stîrnit-o vestea organizării turneului olimpic de handbal, atît printre jucătorii cît și printre tehnicienii din toate țările. Contactele internaționale s-au multiplicat, valoarea unor formații reprezentative a crescut surprinzător de mult și de repede, noutățile tactice, care pînă în anii trecuți aveau un caracter mai mult experimental, au depășit timiditatea încercărilor, devenind realități obiective cu mare pondere în conturarea unor victorii neașteptate, iar ierarhiile bine cunoscute și parcă unanim acceptate ale handbalului masculin au început să fie tulburate. Din acest motiv, încercînd azi să realizăm un tur de orizont în handbalul mondial, cu scopul de a discuta șansele celor 16 echipe participante la J.O., ne aflăm în situația de a nu îndrăzni (acesta este termenul exact!) să facem pronosticuri.

Anul competițional internațional recent încheiat a fost dominat de reprezentativa **Iugoslaviei.** Adoptînd principii noi de pregătire, antrenorul federal **Ivan Snoj** și secundul său **Vlado Stentzel** au început încă de mult munca — deloc facilă — de construire, în adevăratul sens al cuvîntului, a unei echipe. Renunțînd la unii jucători mai capricioși — printre care exemplul lui **Zagmestar** este cît se poate de concludent — cei doi tehnicieni au putut prezenta la marile competiții o formație sudată, foarte disciplinată din punct de vedere tactic și — cunoscută fiind valoarea unora dintre jucătorii care compun această selecționată: **Horvat, Milkovici, Popovici, Pokrajac, Pribanici** sau **Lavrnici** — cu mari posibilități tehnice. Handbaliștii iugoslavi au participat cu mult succes la toate marile turnee din acest șezon, încheind anul 1971 cu un palmares impresionant: 25 de jocuri disputate, dintre care 21 cîștigate, 2 pierdute și 2 încheiate la egalitate.

În imediata apropiere a reprezentativei iugoslave am situa formația **R. D. Germane,** care de foarte multă vreme se pregătește cu asiduitate pentru realizarea unei mari performanțe. De fiecare dată, însă, jucătorii acestei formații au ratat victoria finală, așa că în palmaresul lor sînt trecute doar medaliile de argint, cucerite la ultima ediție a C.M. (1970). Interesant este faptul că reprezentativa R. D. Germane are în componența sa numeroși jucători destul de vîrstnici (**Langhoff** — 32 de ani, **Zörnack** — 32, **Jankhöfer** — 30, **Randt** — 31, **Frieske** — 31, **Gernhöfer** — 29, **Zimmermann** — 29) și este de așteptat ca la J.O. acești handbaliști, care alcătuiesc scheletul echipei, să lupte cu o energie deosebită pentru a-și putea încheia cariera cu un succes de prestigiu. Principalele caracteristici ale acestei formații sînt rapiditatea și forța în joc. Este de notat, de asemenea, o oarecare inconstanță în comportare, ceea ce a avut drept urmare înregistrarea unor rezultate neașteptat de slabe.

Reprezentativa țării gazdă a J.O. — **R. F. a Germaniei** — se anunță și ea una dintre candidatele la un loc pe podiumul olimpic. La avantajul terenului propriu — deloc neglijabil — se adaugă un lot omogen valoric (în ciuda disensiunilor din ultimul timp, care au avut drept urmare scoaterea din lotul olimpic a unor reputați handbaliști: **Bernhard Munck** și **Hans Schmidt**) și cu o mare experiență internațională. Vom nota, în plus, că echipa R.F.G. s-a numărat mereu printre protagoniștele marilor competiții internaționale, ocupînd la C.M. următoarele locuri: II (1954), III (1958), IV (1961 și 1964), VI (1967) și V (1970). Alături de această reprezentativă am situa o altă echipă care, în urmă cu ani, era considerată printre cele mai bune din lume și care, recent, a făcut mari progrese: **Suedia.** Antrenorul **Roland Matson** are la dispoziție cîțiva handbaliști foarte bine dotați din punct de vedere fizic și tehnic: **Persson, Olsson, Lennart** și **Dan Eriksson, Andersson, Bengt Johansson, Söderberg.** Selecționata Suediei își caută încă drumul, obținînd, totuși, rezultate meritorii, apropiindu-se de valoarea anilor 1954—1958 cînd domina handbalul mondial și cînd a cîștigat titlul suprem de două ori la rînd.

Dintre formațiile mai puțin obișnuite cu podiumul la marile competiții ale handbalului s-au detașat în ultima perioadă de timp cele ale **Uniunii Sovietice,** cîștigătoarea turneului de calificare pentru J.O., disputat nu de mult în Spania, și **Ungariei.** Handbaliștii sovietici au atins se pare, maturitatea internațională a cărei absență, la trecutele ediții ale C.M., i-a împiedicat să realizeze performanța de a urca în clasament mai sus de locul IV (Suedia, 1967). Ei alcătuiesc în prezent o formație rutinată, bine închegată valoric, cu doi portari de clasă (**Semionov** și **Wilson**), cu doi realizatori excelenți (**Maksimov** și **Mahorin**), cu un conducător de joc inspirat (**Lucenko**) care poate trece chiar și peste cele mai dificile examene competiționale.

Apropiindu-se prin omogenitate, dar lipsindu-i în comparație cu echipa iugoslaviei, forța, selecționata **Ungariei** a surprins anul trecut pe toți observatorii prin siguranța sa în joc, prin multitudinea mijloacelor tactice de care dispune. Însă, fără forța și viteza pe care — în mod cert — le vor reclama jocurile la München, este greu de presupus că handbaliștii maghiari se vor impune pînă la urmă. Nu excludem, în schimb, unele surprize pe care această echipă, ca și cele ale **Norvegiei** sau **Cehoslovaciei,** le poate realiza.

Desigur că, în timpul — scurt — care a mai rămas, schimbări structurale în componența sau în stilul de joc al echipelor participante nu se pot produce. Cum însă ele sînt — în bună parte — de valori apropiate, nu poate fi neglijat nici faptul că și cele mai mici modificări de acest gen vor avea o influență asupra clasamentului final al turneului olimpic la ale cărui prime locuri aspiră — în afara reprezentativei României — alte 8 formații naționale!

Călin ANTONESCU

TELEX • TELEX • TELEX • TELEX • TELEX • TELEX

În cadrul campionatelor de atletism ale R.D. Germane, care se desfășoară la Erfurt, Hans Georg Reimann a stabilit un nou record mondial în proba de 20 km mars cu timpul de 1h25':19,4. (v.r. 1h25':50 Peter Frenkel — 1970). Proba de triplusalt s-a încheiat cu victoria lui Joerg Drehmel — 16,70 m, iar cea de aruncarea ciocanului a fost cîștigată de J. Sachse cu 74,76 m. Pe 800 m, a cîștigat Dieter Fromm cu 1:46,4. Concursul de decatlon a revenit lui Stefan Schreyer cu 7 942 puncte. La pentatlon, după disputarea a trei probe, conduce Christine Bodner cu 2 705 p. Deținătoarea recordului mondial, Burglinde Pollak, nu participă la întreceri. Alte rezultate: sulită — Stolle — 86 m; înălțime — Jünge — 2,21 m; 400 m g — Rudolph — 50,5; 200 m. — Schenke — 20,8.

■

În concursul internațional de natație, la Santa Clara (bazin de 50 m) americanul Mark Spitz a cîștigat proba de 100 m fluture cu timpul de 55,2, cea mai bună performanță mondială a sezonului. În proba similară feminină, Ellie Daniel a fost cronometrată în 1:05,5. Proba de 200 m liber masculin a revenit lui Jerry Heidenreich în 1:57,1, urmat de Steve Genter 1:57,3. La feminin, pe aceeași distanță, victoria a revenit înotătoarei Shirley Babashof cu timpul de 2:08,0. În seriile cursei de 200 m spate masculin, cel mai bun timp a fost obținut de Mike Stamm — 2:11.2.

Cu prilejul unui concurs atletic care a avut loc la Roveredo, sportivul italian Renato Dionisi a stabilit un nou record național în proba de săritură cu prăjina cu performanța de 5,45 m. Recordul anterior îi aparținea cu 5,40 m.

■

Reprezentativa feminină de volei a orașului Havana și-a început turneul în Polonia, jucînd la Lodz în compania selecționatei orașului. Victoria a revenit gazdelor cu scorul de 3—1 (11—15, 15—9, 15—11, 15—4).

În primul tur al probei de simplu bărbați a turneului internațional de tenis de la Wimbledon, Ion Țiriac l-a învins pe italianul Zugarelli cu 6—4, 6—2, 5—7, 9—7. Petre Mărmureanu a fost eliminat de campionul maghiar S. Barany: 3—6, 4—6, 0—6.

Redacția și administrația: București, str. Vasile Conta nr. 16; telefoane: centrala 11.10.05, secția corespondenți 11.51.09, interurban 12 și 286; telex: sportrom buc. 180, Tiparul I. P. „Informația", București 40.368

Biblioteca municipală
Tîrgu-Mureș

PROLETARI DIN TOATE ȚĂRILE, UNIȚI-VĂ!

Sportul

ZIAR AL CONSILIULUI NAȚIONAL PENTRU EDUCAȚIE FIZICĂ ȘI SPORT

ANUL XXVIII — Nr. 7099 | 4 PAGINI 30 BANI | Miercuri 28 iunie 1972

ASTĂ-SEARĂ VOM CUNOAȘTE FINALISTELE „CUPEI ROMÂNIEI" LA FOTBAL

DINAMO ȘI RAPID PORNESC FAVORITE, DAR NU FĂRĂ GRIJI, ÎN SEMIFINALE

● *La Pitești, Dinamo-Jiul (orele 17,30); la București, pe stadionul „23 August", Rapid-Metalul (orele 20)*

Astăzi vom cunoaște, deci, și finalistele competiției care încheie stagiunea fotbalistică. La Pitești și la București, ultimele patru team-uri ce-au supraviețuit furtunilor din competiția K.O. vor lupta pentru invidiatul trofeu.

Teoretic, semifinalele de astăzi n-ar trebui decît să pregătească o finală **Dinamo—Rapid**, pentru duminică, la lumina reflectoarelor. Dar „Cupa" a făcut, nu o dată, excepție de la calculele hîrtiei.

În fond, **Metalul București**, singura divizionară B ajunsă în semifinale, are toate motivele să spere că poate trece și de Rapid. Și nu e vorba doar de replica oferită anul trecut de Metalul, în semifinale, cînd a învins pe Dinamo, în Giulești, cu 1—0, dar „s-a topit" în patru minute în jocul retur, pierzînd cu 4—0. E vorba, în primul rînd, de „loviturile de grație" aplicate de elevii lui **Paul Popescu** anul acesta echipelor de Divizia A de la 16-imile Cupei încoace. La 5 martie, la inaugurarea noului sezon, a fost îngenuncheată în Pantelimon, cu 1—0, **Steagul roșu**, formație ce a spulberat zilele trecute Rapidul chiar la București. Peste 10 zile, a venit rîndul actualei campioane, **F. C. Argeș**, să cedeze fără drept de apel la Cîmpina, cu 3—1, în fața ambițioșilor și talentaților divizionari B, pentru ca la 29 martie, Metalul să se joace, pur și simplu, cu revelația acestui campionat, **A.S.A. Tg. Mureș**, administrîndu-i acesteia, fără replică, la Sibiu, un 4—1. Raportați aceste rezultate la cele ale Rapidului din „filtrul" de pînă la semifinale: 0—0 cu **Minaur** la Zlatna, 2—0 cu **Unirea Drăgășani** și 1—0, după prelungiri, cu **F. C. Galați**, la Brașov! Deci, nici o echipă de Divizia A în drumul giuleștenilor, în timp ce metalurgiștii au scos din luptă trei formații clasate în primele 5 locuri ale primei noastre scene! Probabil că rapidiștii vor aduce contraargument principal experiența, lotul lor incontestabil mai valoros, și... obișnuința nocturnei, ceea ce, în schimb, este o premieră pentru „11"-le din Pantelimon. Rapidul va trebui, însă, să mizeze numai pe victorie, pentru că, în caz că egalitatea se menține și după prelungirile de două reprize a 15 minute, se califică Metalul, echipa de categorie inferioară.

○ În drum spre semifinale, Metalul a eliminat pe actuala campioană și alte două formații din primele cinci clasate ale campionatului: Steagul roșu și A. S. A. Tg. Mureș

○ Rapid și Dinamo n-au intîlnit pînă în semifinale nici o echipă de Divizia A

Soluția aceasta nu va fi valabilă, însă, și pentru jocul de la Pitești, care începe la ora 17,30. Pentru că, acolo, se întîlnesc două echipe din aceeași divizie, **Dinamo** și **Jiul**, formații care, dacă vor menține egalitatea și după prelungiri, vor apela la seria penalty-urilor pentru a desemna finalista. Prin simplă impresie, credem că la Pitești nu se va ajunge la loviturile de la 11 m. Pentru că Dinamo — calificată în semifinale după un drum nu prea greu: 4—1 cu **Petrolul Moinești**, 3—2 cu **Tractorul Brașov** la Ploiești și 2—0 cu **„Poli" Timișoara** la Drobeta Tr. Severin — va încerca să-și valorifice superioritatea ca ansamblu și, mai ales, revenirea de formă. Astăzi, Dinamo se va gîndi numai și numai la victorie, pentru simplul motiv că urmărește să participe la „Cupa cupelor"... Dar nici adversara sa nu a renunțat la iluzii și ambiții. **Eugen Iordache** și ai săi vor să compenseze căderea din finalul campionatului printr-o evoluție superioară în Cupă. Și minerii aduc drept argumente, pentru sperantele lor, nu acel 3—0 de debut în Cupă, de la Odorhei, cu **Textila**, ci cele două succese obținute în fața unor echipe de Divizia A: 1—0 cu **S. C. Bacău**, la Brașov, și 4—1 cu **C.F.R. Cluj**, la Hunedoara.

Mircea M. IONESCU

AVÎNT ENTUZIAST ÎN MUNCĂ PENTRU ÎNDEPLINIREA CINCINALULUI ÎN PATRU ANI ȘI JUMĂTATE

ANGAJAMENTE SPORITE ÎN ÎNTRECEREA SOCIALISTĂ LA PRODCOMPLEX TG. MUREȘ

ÎN CINSTEA CONFERINȚEI NAȚIONALE A PARTIDULUI ȘI A CELEI DE-A 25-A ANIVERSĂRI A REPUBLICII

Întreprinderea industrială „Prodcomplex" din Tg. Mureș, situată în noua zonă industrială a orașului, oferă economiei naționale o mare gamă de produse complexe. Aici se fabrică 3 000 de sortimente în șapte ramuri de producție: metalurgică, chimică, alimentară, sticlă, confecții, lemn, textile.

Alături de oamenii muncii din întreaga țară, colectivul întreprinderii „Prodcomplex" din Tg. Mureș a hotărît suplimentarea angajamentelor luate pe acest an, pentru a cinsti Conferința Națională a partidului și cea de a 25-a aniversare a Republicii, răspunzînd astfel, chemării lansate de Conferința extraordinară a organizației de partid a municipiului București, „CINCINALUL ÎN PATRU ANI ȘI JUMĂTATE!".

Desfășurînd larg întrecerea socialistă și reevaluînd resursele materiale și umane de care dispune întreprinderea, muncitorii, tehnicienii și inginerii și-au majorat angajamentele, după cum urmează:

- La producția globală, de la 2,5 milioane lei la 5 milioane lei;
- La producția marfă, de la 1 000 000 lei la 4 200 000 lei;
- La producția marfă vîndută și încasată, de la 800 000 lei la la 1 100 000 lei;
- La economii de metal, de la 20 tone la 25 tone;
- De asemenea, au fost asimilate și puse în fabricație, peste plan, 14 produse noi.

Realizările obținute pînă în prezent reprezintă o elocventă dovadă a faptului că oamenii muncii de la „Prodcomplex" Tg. Mureș, unde lucrează numeroși sportivi, sînt hotărîți să devanseze cu mult îndeplinirea actualului plan cincinal.

Sportivii întreprinderii, care își desfășoară activitatea în cadrul asociației sportive „Viitorul", aduc o contribuție unanim recunoscută la obținerea acestor rezultate remarcabile în producție. Stînd de vorbă cu cîțiva dintre componenții echipei de fotbal Viitorul, care activează în divizia C, seria a XI-a, am putut constata însuflețirea și dragostea cu care ei muncesc pentru realizarea obiectivelor propuse.

Portarul echipei, **Fülöp I. Csaba**, matrițer, avînd o meserie de o deosebită importanță pentru realizarea matrițelor prototipurilor noilor produse, s-a angajat să execute lucrări de calitate superioară și în timp mai scurt; **Francisc Moldovan**, lăcătuș-forjor, și-a asumat o depășire a planului de 15 la sută, iar Pop Gheorghe Dumitru, cazangiu, șef de echipă, de 10 la sută la producția marfă. La secția de pompe i-am găsit pe fotbaliștii **Aurel Cerghizan** și **Eugen Vegh**, lăcătuși, care lu-

Ioan PĂUȘ, coresp județean

(Continuare în pag. a 3-a)

ȘEDINȚA DE LUCRU CU PREȘEDINȚII CONSILIILOR JUDEȚENE PENTRU EDUCAȚIE FIZICĂ ȘI SPORT

Ieri a avut loc, la sediul C.N.E.F.S., o ședință de lucru cu președinții consiliilor județene pentru educație fizică și sport.

În cadrul ședinței, președinții consiliilor județene pentru educație fizică și sport Bihor, Bistrița-Năsăud, Gorj, Maramureș, Mehedinți, Vaslui și Iași au prezentat informări cu privire la modul cum au fost realizate în semestrul I sarcinile din planul de dezvoltare pe 1972 și măsurile care vor fi luate în continuare în vederea îndeplinirii integrale a obiectivelor pe anul în curs.

În continuarea lucrărilor, au fost comunicate principalele concluzii rezultate din controalele efectuate pe teren în ultima vreme. Totodată, s-au făcut precizări privind sarcinile ce revin consiliilor județene pentru educație fizică și sport în vederea realizării prevederilor cuprinse în planul cincinal de dezvoltare a mișcării sportive, a îndeplinirii planurilor de acțiuni dedicate Conferinței Naționale a partidului și a celei de a 25-a aniversări a Republicii, precum și în scopul bunei desfășurări a vacanței de vară a elevilor și studenților, stabilindu-se măsuri corespunzătoare.

Apoi au fost dezbătute unele probleme legate de activitatea economico-financiară, din domeniul construcțiilor, reparațiilor și amenajărilor sportive.

Participanților la lucrările ședinței le-au fost prezentate, după aceea, cîteva probleme vizînd activitatea școlii centrale post-liceale de antrenori și preocupările C.J.E.F.S. în ceea ce privește folosirea judicioasă a absolvenților. Au fost abordate, de asemenea, unele aspecte actuale ale activității fotbalistice.

În continuare, celor prezenți li s-au făcut precizările necesare cu privire la calendarul sportiv internațional pe anul 1973 și la regulamentul de transferare a sportivilor.

Concluziile ședinței, precum și obiectivele mai importante care stau în fața organelor sportive județene în perioada următoare au fost prezentate de către tovarășul **Anghel Alexe**, președintele Consiliului Național pentru Educație Fizică și Sport.

ULTIMUL TEST PREOLIMPIC A FOST TRECUT CU BINE DE LOTUL DE LUPTE GRECO-ROMANE

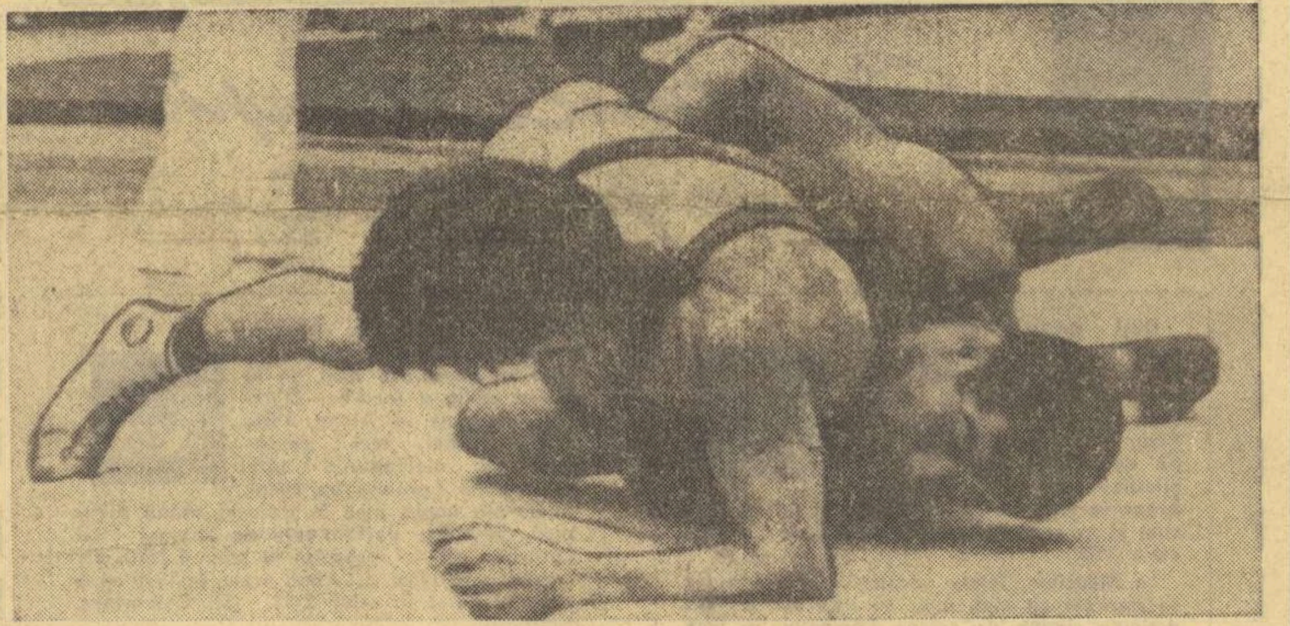

Secvență din confruntarea finală a categoriei muscă: Gheorghe Stoiciu (România) — Jozsef Doncsek (Ungaria).
Foto: Sigmund BAKCSY

Duminică s-au încheiat întrecerile **Turneului internațional de lupte ale României** competiție care a reunit în sala Floreasca 201 concurenți din 17 țări ale lumii, mulți dintre ei cu un bogat palmares internațional, sportivi cu care este de presupus, luptătorii români se vor întîlni și la Jocurile Olimpice de la München.

Formula de desfășurare a competiției i-a supus pe sportivi unui efort intens pe parcursul celor trei zile, mulți dintre ei fiind obligați să susțină cîte patru partide într-o singură zi. În aceste condiții, turneul de la București a constituit o severă verificare a potențialului luptătorilor noștri, componenți ai loturilor olimpice, cu aproximativ două luni înainte de confruntările de la München. Judecînd după valoarea participanților la întreceri se poate aprecia — așa cum au făcut-o, de altfel, mulți dintre oficialii prezenți la București — că Turneul internațional al României poate fi considerat ca un mic campionat mondial. Cu cît valoarea competiției a fost mai ridicată, cu atît concluziile noastre privind comportarea luptătorilor români și perspectivele lor la apropiatele mari întreceri olimpice pot fi mai reale, mai temeinice.

În cele ce urmează, ne vom opri asupra olimpicilor noștri specialiști la greco-romane. Cu excepția luptătorilor Gh. Berceanu și E. Hupcă, toți pretendenții la un loc în echipa olimpică de greco-romane s-au aliniat la startul întrecerii.

Semimuscă. În absența lui **Gh. Berceanu** (reținut de examenul de bacalaureat), locul I a revenit lui **Ion Gibu**, iar **Ion Stoica** s-a clasat pe locul III. Întrucît Gheorghe Berceanu poartă toate sperantele antrenorilor pentru medalia olimpică de aur, la categoria semimuscă, vom trece la categoria muscă, nu înainte de a adresa felicitări cîștigătorului.

Muscă. După ce la C.E. de la Ka-

(Continuare în pag. a 4-a)

SOSIREA UNEI DELEGAȚII A CONDUCERII C.C.F.S. DIN R.P. CHINEZĂ

La invitația Consiliului Național pentru Educație Fizică și Sport, în cursul zilei de ieri a sosit în Capitală o delegație a conducerii Comisiei pentru Cultură Fizică și Sport din Republica Populară Chineză.

Delegația este condusă de tovarășul Li Cin-ciuan, vicepreședinte al C.C.F.S. din R. P. Chineză, cuprinzînd pe Tun I-țun, șeful secției de sport școlar, San En-lu, instructor la Secția metodică, Uan S-in, șeful cabinetului de studii al Institutului de cercetări științifice din Pekin, Li Său-dan, șeful Secției de materiale sportive, Ciu Ve-jen, profesor la Institutul de cultură fizică din Pekin, Uan Cin-său, instructor la Secția relații internaționale.

La sosire, pe Aeroportul internațional Otopeni, oaspeții au fost întîmpinați de tovarășii prof. univ. Leon Teodorescu, vicepreședinte al C.N.E.F.S., conf. univ. Tatu Titus, decanul I.E.F.S., Ion Păun, șeful Secției relații internaționale a C.N.E.F.S. și alți activiști ai mișcării noastre sportive.

Oaspeții chinezi vor face o vizită de mai multe zile în țara noastră, în cadrul unui schimb de experiență în domeniile educației fizice și sportului.

Ion Hortopan — autorul a două recorduri naționale, la ultimul concurs de verificare

Foto: V. BAGEAC

ION HORTOPAN PROMITE REZULTATE DE VALOARE OLIMPICĂ

Intîlnirea de haltere dintre echipele campioane ale României și Poloniei a prilejuit și o binevenită verificare a candidaților olimpici, care se străduiesc să se pregătească cît mai bine în vederea marii competiții din capitala Bavariei.

Din capul locului trebuie să precizăm că dintre cei trei candidați olimpici, doar doi au fost prezenți: **Ion Hortopan** și **Victor Rusu**. Al treilea, **Fiți Balaș**, a absentat! Motivul? O intoxicație și indispoziție stomacală survenită în ultimul moment. Acesta este diagnosticul medicului. Firește, dăm crezare acestei motivări, dar nu putem concepe că un sportiv cu experiența și la vîrsta multiplului nostru campion, poate comite în preziua concursului imprudențe în domeniul alimentației. Iată, așadar, că Balaș nu a luat parte la o verificare atît de importantă — hotărîtoare am zice noi — pentru rămînerea sa în lotul olimpic. Și pentru că este vorba de Balaș, care are la activ multe asemenea imprudențe, care trădează o condamnabilă superficialitate, este posibilă excluderea sa din lotul pentru München. Este desigur păcat că s-a deschis cu acest prilej din nou „cazul Balaș", dar vina cea mai mare o poartă chiar el. Unii specialiști solicită să se facă totuși încă o încercare (a cîta?), pentru a se mai da posibilitate sportivului de la „Steaua" să participe la o nouă verificare. Alții, se întreabă — și poate în mod justificat — dacă față de o asemenea imprudență, mai pot exista garanții că F. Balaș va obține rezultate valoroase la München? În fine, se mai pune și o altă problemă. Cît de gravă este indispoziția sa fizică și de cît timp are nevoie pentru recuperarea forțelor pierdute? Dacă nu este vorba decît de o maladie trecătoare, o ultimă verificare (și poate cu succes) va putea avea loc la începutul lunii iulie, cu prilejul meciului de juniori România—Polonia.

Să trecem însă la ceilalți doi olimpici, care au evoluat sîmbătă după amiază în sala „Steaua". La categoria muscă, **Ion Hortopan** — fără să forțeze — a totalizat 305 kg. și a realizat două recorduri naționale. Adunînd însă rezultatele reușite la a 4-a încercare, totalul său ar fi fost cu mult mai bun: 312,5 kg., ceea ce ar fi constituit un nou record național. Impresia noastră este că, de data aceasta, Ion Hortopan a fost în formă mai bună decît la campionatele europene de la Constanța. Perseverînd la antrenamente, ducînd o viață sportivă exemplară, Ion Hortopan poate ob-

Ion OCHSENFELD

(Continuare în pag. a 4-a)

Sporturile olimpice se prezintă

AZI: GIMNASTICA ȘI CANOTAJUL

O trecere în revistă a potențialului gimnasticii și canotajului românesc, în pag. a 2-a

PENTATLONIȘTI DIN CINCI ȚĂRI LA „INTERNAȚIONALELE" ROMÂNIEI

Dumitru Spîrlea, campionul țării pe 1972, pornește cu îndreptățite șanse de a realiza un rezultat bun la internaționalele noastre. Iată-l la un antrenament de tir

Azi, la ora 9,20, primul sportiv din prima serie a concurenților participanți la cea de a 16-a ediție a campionatelor internaționale de pentatlon modern ale țării noastre va lua startul în proba de călărie, la baza din Calea Plevnei. La ora 11 va începe cea de a doua serie, după care caii vor avea o odihnă în vederea starturilor de joi dimineața, cînd este programată partea a doua a probei de călărie (de la ora 9,20).

În cursul dimineții de ieri au sosit în Capitală și celelalte delegații străine participante la această întrecere. Echipa bulgară va fi alcătuită dintr-un lot de 5 sportivi: **Anghel Peleankov, Velko Bratanov, Emanoil Asmanov, Gheorghi Stoianov** și **Ivan Mușanov**. Federația cehoslovacă a desemnat pe următorii pentatloniști: **Jiri Adam, Radomir Borgula, Dușan Pospech** și **Jan Bartu**.

Cele două echipe românești ce vor fi aliniate în concurs urmează a fi alcătuite dintr-un lot care cuprinde pe: **Marian Cosmescu, Dumitru Spîrlea, Albert Covaci, Constantin Călina, Gheorghe Rolik, Sorin Olaru, Anton Kim, Alexandru Nagy.**

Vineri, proba de scrimă va avea loc la sala de la Floreasca pe patru planșe.

GÎNDURI ŞI SPERANŢE ÎN FAŢA... ISTORIEI

Tabelele cu rezultatele tehnice ale ultimelor două ediţii ale Jocurilor Olimpice, ca şi ale campionatelor mondiale, întreceri cu caracter individual şi pe echipe — pe care le oferim spre studiu şi cititorilor noştri — au menirea să pună în temă nu numai pe cunoscători sau pe cei apropiaţi gimnasticii, dar şi pe cei care, necunoscînd prea mult despre ierarhiile marilor competiţii, ar dori să afle palmaresele respective şi să încerce o evaluare cît mai realistă a posibilităţilor echipelor româneşti. Ne vom referi numai la rezultatele pe echipe pentru că, la viitoarele Jocuri Olimpice, speranţele noastre se pun, mai ales, în forţa selecţionatelor noastre, în puterea de mobilizare, în omogenitatea şi tăria lor colectivă. Firește, în cazul fetelor este posibilă şi o afirmare individuală (Ceampelea sau Păunescu), dar preponderentă rămîne şansa de a ocupa un loc bun, îndeosebi în competiţia pe echipe.

Echipa feminină a ţării noastre o are în frunte pe **Elena Ceampelea**, gimnastă de mare talent, cu exerciţii spectaculoase, de bun nivel tehnic, cu care poate obţine o performanţă valoroasă la Jocurile Olimpice. Proba ei preferată — solul — la care poate realiza calificarea în finala de „6".

Aşa după cum o arată şi rezultatele, reprezentativele U.R.S.S. (trei locuri I şi un loc II), Cehoslovaciei (un loc I, două locuri II şi un loc III), R. D. Germane (un loc II, un loc III), Japoniei (două locuri III) au dominat constant marile competiţii feminine ale lumii. Locurile 5—6 au fost ocupate, prin rotaţie, de echipele Ungariei (trei locuri 5 şi un loc 6), României (un loc 5 şi un loc 6), S.U.A. (două locuri 6).

Nu există deci nici un motiv (dimpotrivă, concursurile pregătitoare o confirmă) să credem că va fi posibil ca vreo altă echipă să pătrundă printre primele „patru mari". Este de aşteptat, deci, ca — în condiţii normale de concurs şi fără accidentări sau ratări surprinzătoare — primele locuri ale ierarhiei olimpice să fie ocupate (în ce ordine, vom vedea !) de echipele U.R.S.S., R. D. Germane, Cehoslovaciei şi Japoniei (despre care nu mai ştim nimic de doi ani !). Selecţionatele României, Ungariei, S.U.A. şi R. F. a Germaniei îşi vor disputa următoarele patru locuri ale clasamentului (5—8), cu şanse mai mari de a se clasa mai bine pentru echipele Ungariei şi României, mai omogene, cu exerciţii valoroase, de înaltă tehnicitate. Din datele de care dispunem pînă în prezent, rezultă că, **practic, echipa noastră feminină va da o luptă directă cu echipa Ungariei pentru locul al cincilea, pe care româncele au posibilităţi să-l ocupe,** cu condiţia să evolueze la nivelul maxim al posibilităţilor dovedite în perioada pregătitoare.

În ceea ce priveşte gimnastica masculină, tabloul rezultatelor este oarecum „monoton" în partea sa superioară. În ultimii 12 ani selecţionata Japoniei s-a aflat întotdeauna în frunte, pe locul secund echipa Uniunii Sovietice, iar pe locul al treilea gimnaştii din R. D. Germană (la Tokio au alcătuit echipă comună cu cei din R. F. a Germaniei). Locul 8 ocupat de gimnaştii români la campionatele mondiale din 1970, rezultatele obţinute în ultimii doi ani, ca şi posibilităţile de care ştim că dispun gimnaştii români ne îndeamnă să fim oarecum optimişti. Firește, nu prea mult. Japonia, U.R.S.S., R. D. Germană, Polonia şi, posibil, R.P.D. Coreeană (dacă va participa) sînt echipe care, teoretic şi practic, nu pot fi depăşite. Deci, **gimnaştii noştri încep lupta de la locul 5 în jos, avînd de înfruntat selecţionatele Elveţiei** (de care au fost întrecuţi, dar pe care au şi învins-o), **R. F. a Germaniei şi S.U.A. O luptă, ce se anunţă extrem de echilibrată,** dar pe care olimpicii români trebuie s-o abordeze cu toată seriozitatea, cu toată puterea de mobilizare de care ei dispun.

Dar, cum sportul ne-a oferit întotdeauna şi surprize, trebuie să le acceptăm şi noi ca atare, şi să nu fim cu totul uimiţi dacă viitoarele ierarhii olimpice nu vor arăta identic cu cele pe care le-am schiţat noi în aceste rînduri. Nu trebuie să uităm că un concurs de gimnastică pe echipe include 72 de execuţii (la masculin) şi 54 (le feminin) şi că un loc în clasament este determinat uneori nu de zecimi, ci de sutimi de punct !

PALMARESE

J. O. — 1964

FEMININ		MASCULIN	
1. U.R.S.S.	381,890	1. Japonia	577,95
2. Cehoslovacia	379,989	2. U.R.S.S.	575,45
3. Japonia	377,889	3. Germania	565,10
4. Germania	376,038	4. Italia	560,90
5. Ungaria	375,287	5 Polonia	559,50
6. **România**	371,964	6. Cehoslovacia	558,15
		.	
		.	
		12. **România**	550,65

C. M. — 1966

1 Cehoslovacia	383,625	1 Japonia	575,150
2. U.R.S.S.	383,587	2. U.R.S.S.	570,900
3. Japonia	380,923	3. R.D. Germană	561 000
4. R.D.G.	377,818	4. Cehoslovacia	551,200
5. Ungaria	373,889	5. Polonia	550,600
6. S.U.A	367,620	6. S.U.A.	550,400

J. O. — 1968

1. U.R.S.S.	382,85	1. Japonia	575,90
2. Cehoslovacia	382,20	2. U.R.S.S.	571,10
3. R.D. Germană	379,10	3. R.D. Germană	557,15
4. Japonia	375,45	4 Cehoslovacia	557,10
5. Ungaria	369,60	5. Polonia	555,40
6. S U.A.	369,75	6. Iugoslavia	550,75

C. M. — 1970

1. U.R.S.S.	380.65	1. Japonia	571,10
2. R.D. Germană	377,75	2. U.R.S.S.	564,35
3. Cehoslovacia	371,90	3. R. D. Germană	553,15
4. Japonia	371,75	4. Iugoslavia	549,45
5 România	364,50	5. Polonia	547,05
6. Ungaria	362,80	6. Elveţia	541,75
		.	
		8. **România**	536.15

VOR REEDITA GIMNAŞTII ROMÂNI BUNA COMPORTARE DE LA C.M.?

Lipsiţi de tradiţia unor succese trecute (participarea la J. O. de la Tokio s-a soldat cu un semieşec, iar în alte competiţii pe echipe nu s-au impus), gimnaştii români au luptat în anii următori din răsputeri să-şi facă o carte de vizită onorabilă, care să le permită să abordeze cu fruntea sus marea performanţă mondială. Se pare însă că nu au reuşit atît de uşor să impună încredere, de vreme ce şi la campionatele mondiale din 1966, de la Dortmund, şi la J.O. de la Ciudad de Mexico (1968) echipa masculină a României nu s-a numărat printre participante.

La campionatele mondiale de la Ljubljana (1970), gimnaştilor români li se oferă, în sfîrşit, posibilitatea să-şi măsoare forţele cu elita gimnasticii mondiale şi nu s-ar putea spune nicidecum că sportivii noştri şi-au dezamăgit suporterii. Locul 8 printre cele 22 de echipe participante este mai mult decît meritoriu, printre învinse numărîndu-se selecţionatele Cehoslovaciei, R.F. a Germaniei, Ungariei, Franţei, Bulgariei ş.a. Cu excepţia lui **Gheorghe Tohăneanu,** antrenorii noştri au aliniat o formaţie tînără, cu **Petre Mihaiuc, Mircea Gheorghiu, Gheorghe Păunescu ş.a.**

Confirmînd rezultatul bun de la campionatele mondiale, în 1971 echipa masculină a ţării obţine remarcabile victorii : în meciul cu S.U.A. (la Constanţa) şi apoi în faţa selecţionatelor Elveţiei şi R. F. a Germaniei în triunghiularul de la Saarbrücken, succese amplu şi elogios comentate de presa sportivă europeană şi de specialişti de reputaţie internaţională. În schimb, acest insucces i-a mobilizat puternic pe elveţieni, în triunghiularul disputat de curînd la Bucureşti (România — Ungaria — Elveţia), ei dorind nu numai să se reabiliteze în faţa proprilor suporteri, dar şi să obţină un atu moral pentru întrecerile de la München, unde îi vor avea ca adversari direcţi pe gimnaştii români în lupta pentru un loc cît mai bun în ierarhia olimpică. Au reuşit aceasta, într-o perioadă cînd echipa noastră nu atinsese încă cea mai bună formă şi cînd la calul cu mînere s-au pierdut multe puncte preţioase. Totuşi, în acest meci gimnaştii români au realizat norma de selecţie olimpică, pe care, apoi, au repetat-o, cu un punctaj superior, la Madrid, în meciul bilateral cu echipa Spaniei

Alcătuirea de azi a echipei nu mai e, firește, cea de acum doi ani. La Madrid de pildă a evoluat o formaţie din care lipseau **Petre Mihaiuc** şi **Gheorghe Păunescu.** Absenţa acestora a fost determinată de abaterile lor disciplinare şi de nesupunerea la programul de antrenament al echipei şi numai de ei depinde dacă, cu prilejul finalei maeştrilor de la Braşov, li se va acorda totuşi, încrederea de a fi selecţionaţi în echipa olimpică a României.

Valoarea, talentul, tinereţea, omogenitatea, ambiţia, dorinţa de consolidare şi îmbunătăţire a poziţiei bune ocupate la C. M. de la Ljubljana — iată tot atîtea argumente ca echipa noastră să evolueze bine la J. O. de la München. O doresc sincer toţi iubitorii gimnasticii.

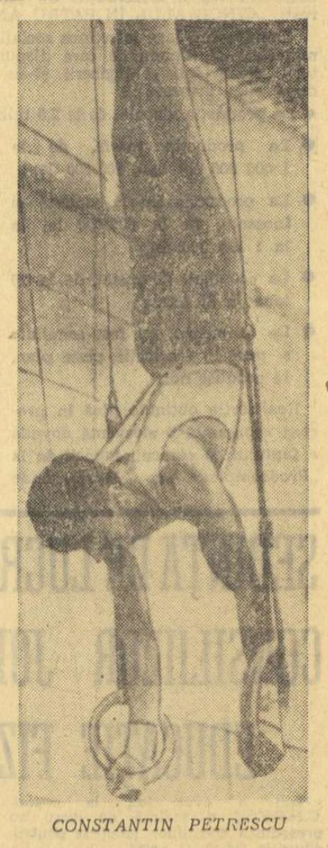

CONSTANTIN PETRESCU

ECHIPA FEMININĂ ÎN LUPTĂ PENTRU CONFIRMAREA TRADIŢIEI SUCCESELOR

Ne-am obişnuit să spunem, şi pe bună dreptate, că în gimnastica feminină avem o tradiţie a rezultatelor bune, a afirmărilor internaţionale. Istoria participărilor olimpice ale sportivilor români consemnează evoluţia, încununată de un prestigios succes, a echipei noastre feminine la Jocurile Olimpice de la Melbourne (1956) şi Roma (1960), ca şi la ediţia din 1958 a campionatelor mondiale, desfăşurată la Moscova. La toate aceste întreceri, reprezentativa României a urcat pe podiumul de onoare al competiţiilor respective, cucerind, de fiecare dată, medalia de bronz. La Melbourne, mai ales, gimnastele române au produs o excelentă impresie şi doar o greşeală de execuţie a făcut ca ea să nu termine învingătoare. În concursul pe aparate, **Elena Leuştean** se claseză pe locul al treilea la sol, aducînd astfel, în 1956, cea de a doua medalie de bronz în palmaresul olimpic

Patru ani mai tîrziu, în capitala Italiei, echipa noastră feminină se prezintă din nou la startul Jocurilor Olimpice. Într-o dispută de un rar dramatism, gimnastele române reuşesc să-şi menţină poziţia de la Melbourne, cucerind din nou medalia de bronz în întrecerea pe echipe, graţie, în special, execuţiilor excelente de la liber ales, în care vedeta formaţiei noastre a fost, de data aceasta, **Sonia Iovan,** calificată în finala pe aparate la sărituri, paralele şi sol. La Tokio, în 1964, echipa feminină a ţării se deplasează din nou cu dorinţa fermă de a-şi confirma clasa internaţională recunoscută. Dar sportivele române nu mai obţin decît locul VI...

În 1968, în plină perioadă de reorganizare a formaţiei, nu dispunem de şase sportive cu care să nădăjduim succesul, ceea ce determină neparticiparea, gimnastele pregătindu-se pentru campionatele mondiale de la Ljubljana. Într-adevăr, în Iugoslavia fetele noastre îşi fac o reintrare promiţătoare în elita gimnasticii mondiale. **Elena Ceampelea, Paula Ioan, Elisabeta Turcu, Alina Goreac, Olga Ştefan** şi **Rodica Apăteanu** concurează bine şi obţin un meritoriu loc 5.

Şi iată-le pe gimnastele noastre înaintea marelui examen de la München. **Elena Ceampelea,** în ciuda unor inconstanţe, se menţine în fruntea echipei posibile pentru întrecerea olimpică. Cunoscută şi apreciată pe plan mondial pentru talentul şi valoarea exerciţiilor sale, Ceampelea poate să aibă un cuvînt greu şi la Olimpiadă. Acurateţa mişcărilor, expresivitatea deosebită de la sol, siguranţa cu care ea execută uneori exerciţiile la bîrnă şi la paralele îi pot aduce succese deosebite. Secondantele ei sînt reprezentante ale tinerei generaţii. Cu excepţia Alinei Goreac, toate sînt eleve ale Liceului cu program de educaţie fizică din Municipiul Gh. Gheorghiu-Dej, gimnaste cu apreciabile calităţi, cu numeroase selecţionări în echipa naţională, deţinătoare ale unor rezultate bune în turnee internaţionale sau în meciurile bilaterale ale echipei reprezentative. Este vorba de **Paula Ioan, Marcela Păunescu, Mariana Gheciov, Elisabeta Turcu, Ştefania Bacoş, Anca Grigoraş** (ultima, absentă de la recentele verificări ale lotului olimpic, dar cu posibilităţi evidente de a concura cu succes pentru selecţia în echipa pentru München). Atît la concursul de la Budapesta, cu Ungaria, cît şi în meciurile cu Anglia şi Olanda, o impresie bună a produs Marcela Păunescu la bîrnă, ei acordîndu-i-se chiar şanse de a se „bate" pentru un loc în finala la acest aparat.

Ultimele verificări publice ale lotului sînt meciul cu reprezentativa R. P. Chineze şi finala campionatului maestrelor. Nu ne îndoim că toate componentele lotului olimpic vor folosi pe deplin perioada următoare pentru desăvîrşirea măiestriei, pentru perfecţionarea exerciţiilor impuse, de a căror execuţie va depinde, în cea mai mare măsură, rezultatul participării gimnasticii noastre feminine la cea de a XX-a Olimpiadă.

59 de zile pînă la J.O.

Sporturile olimpice se prezintă

Deşi participarea echipei noastre masculine de gimnastică la Jocurile Olimpice datează din 1936, totuşi, fetele sînt cele care — mulţi ani mai tîrziu — ne-au adus satisfacţia unor remarcabile afirmări internaţionale : medalii de bronz la J.O. de la Melbourne şi Roma, precum şi la campionatele mondiale de la Moscova (1958).

La München, fetele noastre vor încerca să se apropie cît mai mult de locurile fruntaşe deţinute cîndva de echipa României, în timp ce băieţii, cu o valoare tot mai des confirmată, tintesc o considerabilă îmbunătăţire a cărţii lor de vizită şi o poziţie cît mai onorabilă în ierarhia elitei mondiale a gimnasticii masculine.

Datorită unei vechi tradiţii, vîslaşii şi ramerii au avut prilejul să concureze încă de la prima ediţie a Jocurilor Olimpice moderne — Atena, 1896. Deşi schiful este cunoscut pe meleagurile ţării noastre de aproape un secol, el nu s-a impus încă în această arenă olimpică, singurele performanţe de răsunet fiind cucerirea titlului european la schif 4 fără cîrmaci (Gand 1955) şi — mai tîrziu, în 1970 — a celui mondial la schif 2+1 (St. Catharines, Canada).

Este firesc, de aceea, ca toate gîndurile canotorilor noştri să se îndrepte spre München, unde cele trei echipaje reprezentînd România se vor strădui, în curînd, să obţină prima medalie olimpică.

PATRU PARTICIPĂRI, O SINGURĂ PREZENŢĂ ÎN FINALĂ

Prezenţa schifiştilor români la regatele de canotaj din cadrul Jocurilor Olimpice este consemnată pentru prima oară pe pista de întreceri din golful finlandez Meilahti, în 1952. Început timid, explicat în bună măsură de lipsa de experienţă a ambarcaţiunii de 8+1, care nu a reuşit să participe în clasica finală de şase. Menţionăm, totuşi, ca o mică satisfacţie, că „optul" (după cum vom vedea la singura sa participare de-a lungul J. O.) a întrecut în serii, printre altele, garnituri puternice, ca cele ale Canadei sau Finlandei.

După o pauză de opt ani (pentru că pe pista de la Ballarat, din Australia, scena unei mari izbînzi a canoei noastre, nu a evoluat nici un schif românesc) a fost înscrisă **prima calificare într-o finală olimpică.** Este vorba de **schiful de 2+1 (Ştefan Kureska, Gheorghe Riffelt + Mircea Roger),** care la 3 septembrie **1960** punctează acest mic succes într-o finală puternică, unde ocupă locul VI, după R.F. a Germaniei, U.R.S.S., S.U.A., Danemarca şi Italia. Celelalte trei ambarcaţiuni înscrise în concurs (4+1, 2 f. c. şi 4 f. c.) nu obţin, **pe lacul Albano,** dreptul de a se număra printre fruntaşele schifului mondial.

Din păcate, „Roma '60" a însemnat, pînă acum, singura afirmare olimpică, pentru că atît la Tokio, cît şi la Ciudad de Mexico canotajul românesc nu a mai reuşit — în ciuda unor străduinţi — acest rezultat. Astfel, în 1964, pe lacul Toda, cele două bărci prezente la start (4 f. c. şi 2+1) reuşesc să intre doar în finalele mici — inaugurate cu acest prilej (7—12) — ocupînd locurile 9, respectiv 10. Merită a fi subliniat, însă, că echipajul de 4 fără cîrmaci (Covaci, Pongraţ, Vereş, Tarara) a ratat la o diferenţă de un vîrf de barcă dreptul de a-şi apăra şansele în finală, pentru că în recalificări a sosit pe locul secund, la mai puţin de o secundă de Olanda.

În fine, la starturile de pe pista mexicană Xochimilco a participat o garnitură aproape completă : 5 echipaje. Toate însă se opresc la graniţa întrecerilor decisive, trei dintre ele şi-au măsurat forţele doar în concursul „de consolare" al finalelor mici. Iată şi rezultatele înregistrate : locul VII la 4+1, locul VIII la 2 vîsle şi locul IX la 2+1. Schifurile de 4 f. c. şi simplu au fost eliminate în etapele anterioare.

Aşadar, patru... încercări olimpice, dintre care s-a desprins numai momentul finalei de la Roma.

PROGRAMUL REGATELOR '72

Întrecerile de canotaj se vor desfăşura între 27 august şi 2 septembrie, după următorul program :

27.VIII — **curse eliminatorii:**
28.VIII. — zi de rezervă (în funcţie de numărul înscrierilor);
29.VIII. — **recalificări:**
30.VIII. — zi de rezervă;
31.VIII. — **semifinale:**
1.IX. ora 10—12) — **finalele mici.** (loc 7—12);
2.IX. (de la ora 10, din 30 în 30 de minute) **finalele.**

CAMPIONII ULTIMEI EDIŢII

Schif 4+1 — **Noua Zeelandă**
Schif 2 fără cîrmaci — **R. D. Germană**
Schif simplu — **Wienese** (Olanda)
Schif 2+1 — **Italia**
Schif 4 fără cîrmaci — **R. D. Germană**
Schif 2 vîsle — **U.R.S.S.**
Schif 8+1 — **R. F. a Germaniei.**

SCHIFURILE SE ÎNDREAPTĂ CU NĂDEJDE SPRE MEDALIILE OLIMPICE DE LA MÜNCHEN

Rezultatele obţinute pe plan intern şi, îndeosebi, pe plan internaţional în ultimele sezoane, constanţa valorică, omogenitatea, au determinat specialiştii să-şi îndrepte cu precădere atenţia asupra a trei echipaje care vor avea cinstea să reprezinte culorile ţării la München. Este, credem, o alegere bună, justificată, în special, de palmaresul destul de recent al componenţilor bărcilor vizate. Desigur, ne-ar fi bucurat ca acum, în preajma unei noi ediţii a J. O., după ce canotajul românesc a... gustat din fructul victoriei la ultimele campionate mondiale datorită maeştrilor emeriţi ai sportului **Ştefan Tudor** şi **Petre Ceapura,** federaţia de resort, principalii antrenori, să fie îndreptăţiţi a trimite mai multe ambarcaţiuni la întrecerile de pe lacul bavarez. Dar, aşa cum spuneam, ei au adoptat poziţia cea mai realistă — vizavi de rezultate — optînd pentru o garnitură mai redusă numeric, dar cu şanse sporite faţă de ediţiile precedente. **Care sînt aceste echipaje, ce îndreptăţeşte nădejdile care le vor însoţi la München, cît credit prezintă ele ?**

În primul rînd, ne vom referi la cartea de vizită a schifului de 2+1 (ramerii Ştefan Tudor — Petre Ceapura, cărora li s-a adăugat cîrmaciul Ladislau Lovrenschi), deprins de pe acum cu gloria sportivă. Ţăria lor, am putea spune ascendentul moral în întreceri, îl constituie, desigur, titlul suprem dobîndit la C. M. din Canada. Locului 4 ocupat anul trecut la „europenele" de la Copenhaga i-a urmat o revenire spectaculoasă în sezonul actual, cînd au trecut primii linia de sosire în tradiţionalele regate de la Mannheim şi Ratzeburg. La aceasta adăugăm şi poziţia a treia din puternica regată Grünau, unde echipajul nostru a sosit după actuala campioană europeană — R. D. Germană — şi echipa Uniunii Sovietice. Firește, este încă prematur de tras o concluzie definitivă asupra capacităţii actuale, asupra „dreptului" la o medalie olimpică a acestui echipaj. Urmează o suită de examene, printre care notăm ca deosebit de importante, Regata Lucerna şi Concursul preolimpic de la München, care ne vor edifica în mai mare măsură asupra posibilităţilor celor doi rameri. Avem încredere, însă, că valorificîndu-şi la maximum forţa-i recunoscută, eliminînd pe cît posibil în viitoarea etapă de pregătire unele imperfecţiuni de tehnică şi luptînd cu aceeaşi ardoare ca pe pista de la St. Catharines, Tudor şi Ceapura vor mai adăuga o piesă preţioasă vitrinei cu trofee a sportului românesc. Au posibilitatea şi datoria să facă acest lucru !

Al doilea echipaj românesc care emite justificate pretenţii la un loc superior, chiar pe podiumul finalei de la 2 septembrie, este cvartetul **Emeric Tuşa — Dumitru Ivanov — Dumitru Grumezescu — Ilie Oanţă.** Format cam în acelaşi timp cu ambarcaţia de 2+1 (cu doi ani în urmă) schiful de 4 fără cîrmaci nu a suferit decît o singură modificare prin promovarea lui Grumezescu. Ce caracterizează acest „patru" : o tehnică corespunzătoare celor mai tari confruntări, o foarte bună sincronizare, îmbinarea fericită a experienţei conducătorului de barcă — Emeric Tuşa — cu vigoarea celorlalţi trei coechipieri mai tineri, dorinţa evidentă de afirmare. Mai trebuie insistat, în săptămînile ce ne mai despart de J. O., pe îmbunătăţirea rezistenţei şi aclimatizarea în situaţia în care pista de concurs prezintă valuri. Încurajatoare sînt rezultatele înregistrate de 4 f. c. în ultimele două sezoane : locul 4 la „europene", cîştigarea celor două importante regate din R. F. a Germaniei, locul secund realizat la Grünau, după echipa R.D. Germane — campioană mondială şi olimpică. Pe parcursul pregătirilor cvartetul dinamovist a avut — şi are — un concurent serios la selecţie în schiful clubului Steaua pregătit de **Carol Vereş** : Mihai Naumencu — Adalbert Agh — Grigore Ivanov — Cristian Georgescu. Urmează ca viitoarele „site" ale concursurilor de amploare să tranşeze definitiv această frumoasă dispută sportivă care, după prima repriză, înclină în favoarea antrenorului echipei dinamoviste **Dumitru Popa.** Dintr-o pregătire asiduă, plină de ambiţie, dintr-o concurenţă de tradiţie, inter-cluburi, nu avem decît de cîştigat. Cricum, şi la această probă trebuie să tindem cu toată hotărîrea spre o medalie olimpică.

În sfîrşit, pentru a treia probă — **2 fără cîrmaci** — la care vom fi reprezentaţi, candidează pe primul loc **Ivan Cacencu — Francisc Papp.** Dubloul a înregistrat pînă în prezent o meritorie participare în finala mare de la campionatele europene de pe lacul Bagsvaerd. De asemenea, alte cîteva succese la diferite regate. Trebuie arătat, însă, că în funcţie de randamentul pe care îl vor da la viitoarele examene, ca şi de comportarea celorlalţi schifişti care vizează selecţia în echipajul reprezentativ, formula „2 f. c.-uluj" poate fi modificată pe parcurs. Obiectivul minim urmărit, **calificarea în finala olimpică,** poate fi realizat, mai ales că această probă prezintă valori mult mai apropiate, nici una dintre competitoare nedetaşîndu-se ferm în lupta pentru un loc pe podiumul de premiere.

PRINTRE BALIZE

• Pista de concurs este situată la 7,5 km nord de satul olimpic, în vecinătatea castelului Schleissheim. Bazinul are 2 230 m lungime, 140 m lăţime şi 3,50 m adîncime.

• **Probele de concurs în ordinea desfăşurării lor : 4+1, 2 fără cîrmaci, schif simplu, 2+1, 4 fără cîrmaci, 2 vîsle şi 8+1. La sesiunea din septembrie anul trecut, de la Luxemburg, C.I.O. a acceptat cererea F.I.S.A. de a introduce începînd cu J. O. din 1976 proba de schif 4 vîsle fără cîrmaci.**

• Tribunele de la sosire au o capacitate de 24 000 locuri, dintre care 4 000 acoperite.

• **Un numeros parc de biciclete va sta la dispoziţia antrenorilor în timpul pregătirii, pentru ca aceştia să poată urmări (pe o şosea largă de 6 m, paralelă cu pista nautică) echipajele pe care le îndrumă.**

• Pe lista arbitrilor-judecători desemnaţi de F.I.S.A. pentru regatele olimpice din 1972 se află şi secretarul general al F.R.C.Y., **Gheorghe Giurcăneanu.**

• **Controlul dopajului va fi efectuat în fiecare zi de concurs.**

• Un amănunt inedit: cele patru culoare destinate antrenamentului schifiştilor vor fi separate de cele două culoare de antrenament rezervate caiaciştilor şi canoiştilor, printr-o instalaţie specială care va absorbi valurile.

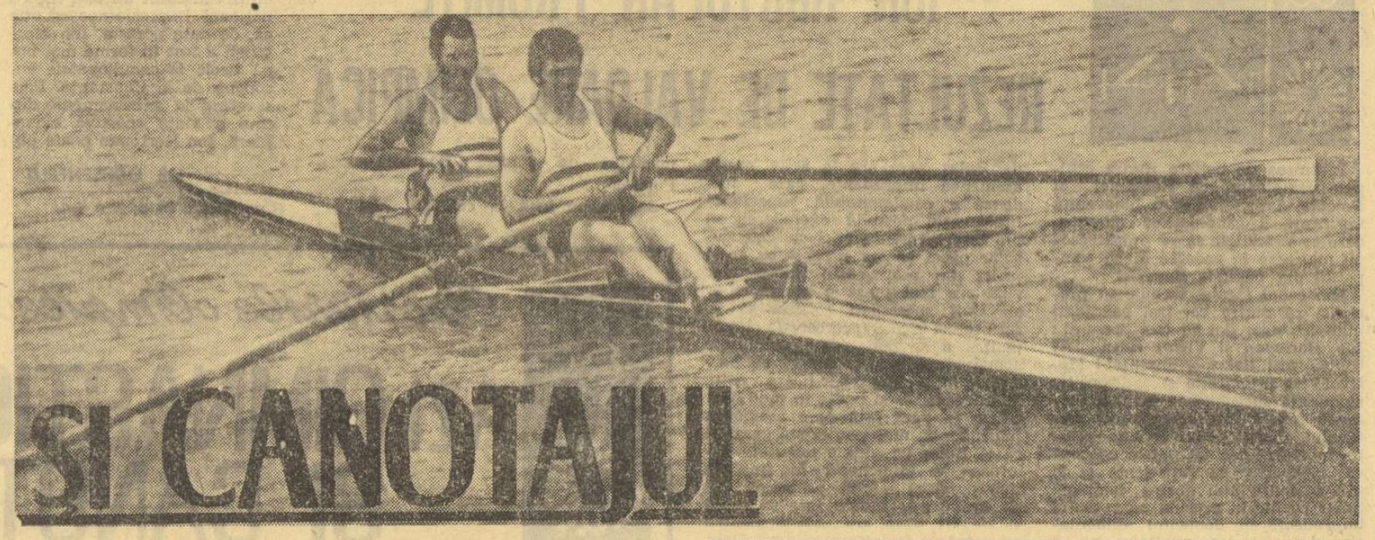

Schiful de 2+1, campion mondial, în actuala formulă olimpică cuprinde pe Ştefan Tudor, Petre Ceapura şi Ladislau Lovrenschi. Vor reuşi aceşti redutabili rameri să urce strocul... pînă la podiumul de premiere de la München ? Valoarea lor, ca şi dorinţa de confirmare într-o competiţie de amploarea J. O., îndreptăţeşte această speranţă.

Pagină realizată de :
Constantin MACOVEI — gimnastică
Neagoe MARDAN
şi **Vasile TOFAN** — canotaj

ÎN CINSTEA CONFERINȚEI NAȚIONALE A PARTIDULUI ȘI A CELEI DE A XXV-a ANIVERSĂRI A REPUBLICII

ANGAJAMENTE SPORITE ÎN ÎNTRECEREA SOCIALISTĂ LA PRODCOMPLEX TG. MUREȘ

(Urmare din pag. 1)

crează pompele cu combustibil și pompele cu ulei pentru întreprinderea „Automecanica" din Mediaș, dau produse de bună calitate, apreciate de către beneficiari. Stînd de vorbă cu cei doi sportivi, ei au declarat: **„Sintem conștienți de sarcinile care stau în fața noastră pentru realizarea obiectivelor de producție și, ca atare, noi vom munci cu mai multă vigoare în vederea obținerii unor rezultate la nivelul angajamentului luat în cinstea marilor evenimente politice ale țării. Față de angajamentul inițial, vom monta 5 pompe mai mult în cinstea Conferinței Naționale a partidului".**

Rezultate bune în producție dețin și fotbalistul **Carol Biro,** bobinator electric, **Richard Harasz,** președintele comisiei județene de turism-alpinism, de la atelierul de proiectare, unde se nasc prototipurile noilor produse care se vor fabrica la „Prodcomplex" Tg. Mureș.

Pe antrenorul echipei de fotbal Viitorul, **Iosif Kailik,** șeful serviciului financiar (de 15 ani în această funcție, fost fotbalist divizionar „A" la R.A.T.A. Tg. Mureș), l-am găsit aplecat asupra unor documente privitoare la lichidarea stocurilor supranormative din întreprindere. El a declarat că în prezent întregul serviciu condus de dînsul depune eforturi sporite pentru menținerea echilibrului financiar și preîntîmpinarea creării stocurilor supranormative. Pentru îmbunătățirea situației financiare, creditele bancare vor fi folosite în mod cît mai rațional.

Deci, sufluI novator a cuprins întregul colectiv de muncitori, ingineri și tehnicieni, cît și aparatul tehnico-administrativ al întreprinderii „Prodcomplex" Tg. Mureș, în marea acțiune de obținere a unor rezultate cît mai bune în cinstea Conferinței Naționale a partidului.

La cabanele de la baza nautică și de agrement din Tg. Mureș s-au efectuat lucrări de reparații (în cea mai mare parte prin muncă patriotică), atît la clădiri, cît și la bărci și pontoane, pentru asigurarea condițiilor de recreere a salariaților. Iar în incinta întreprinderii „Prodcomplex" este prevăzută amenajarea unui teren de fotbal propriu, ale cărui lucrări vor fi efectuate prin muncă patriotică de către sportivii asociației și tineretul întreprinderii, cu sprijinul Comitetului U.T.C.

fotbal

TREI CLASAMENTE ȘI LIMBAJUL LOR FĂRĂ ECHIVOC...

EDIȚIA 1970/1971

1. Dinamo	30	13	10	7	49—31 36
2. Rapid	30	12	11	7	35—25 35
3. Steaua	30	11	11	8	46—31 33
4. U.T.A.	30	14	5	11	49—35 33
5. Steagul roșu	30	13	7	10	32—29 33
6. Univ. Craiova	30	12	8	10	29—32 32
7. Petrolul	30	10	11	9	33—35 31
8. Politehnica	30	13	4	13	50—41 30
9. F. C. Argeș	30	11	8	11	41—44 30
10. S. C. Bacău	30	13	4	13	37—41 30
11. Farul	30	11	8	11	39—45 30
12. „U" Cluj	30	10	9	11	36—35 29
13. Jiul	30	12	4	14	28—35 28
14. C.F.R. Cluj	30	9	8	13	37—52 26
15. Progresul	30	8	9	13	34—39 25
16. C.F.R. Timiș.	30	7	5	18	21—46 19

TURUL EDIȚIEI 1971/1972

1. U.T.A.	15	9	4	2	33—14 22
2. S. C. Bacău	15	8	3	4	29—18 19
3. „U" Cluj	15	8	2	5	24—15 15
4. F. C. Argeș	15	9	0	6	26—22 18
5. Steagul roșu	15	6	5	4	19—11 17
6. Steaua	15	5	6	4	18—13 16
7. Dinamo	15	6	4	5	23—19 16
8. Rapid	15	7	2	6	20—20 16
9. A. S. Armata	15	5	6	4	15—15 16
10. Jiul	15	5	5	5	14—16 15
11. Univ. Craiova	15	5	4	6	18—20 14
12. Politehnica	15	4	5	6	17—22 13
13. Farul	15	5	3	7	14—20 13
14. Petrolul	15	5	2	8	8—22 12
15. Crișul	15	2	4	9	5—22 8
16. C.F.R. Cluj	15	1	5	9	11—25 7

EDIȚIA 1971/1972

1. F. C. Argeș	30	19	3	8	51—35 41
2. U.T.A.	30	15	7	8	51—29 37
3. „U" Cluj	30	16	5	9	39—27 37
4. A. S. Armata	30	14	7	9	35—30 35
5. Steagul roșu	30	13	8	9	37—21 34
6. S. C. Bacău	30	14	4	12	41—41 32
7. Dinamo	30	12	7	11	46—36 31
8. Univ. Craiova	30	13	5	12	42—35 31
9. Steaua	30	11	8	11	36—27 30
10. Rapid	30	13	4	13	40—39 30
11. Farul	30	9	9	12	28—38 27
12. Jiul	30	10	7	13	26—38 27
13. C.F.R. Cluj	30	9	7	14	27—37 25
14. Petrolul	30	9	7	14	23—40 25
15. Politehnica	30	6	12	12	30—42 24
16. Crișul	30	3	8	19	17—54 14

La puțină vreme după încheierea celui de-al 54-lea campionat al țării, vă propunem, stimați cititori, o comparație **prin intermediul clasamentelor** a trei momente succesive: **sfîrșitul campionatului ediția 1970-1971 — încheierea turului campionatului ediția 1971-1972 — sfîrșitul campionatului ediția 1971-1972.**

Ce spun aceste tablouri cifrice? Spre deosebire de numeroase declarații, graiul acestor sinteze cifrice este pe cît de rece, pe atît de precis. Adevărul lor este limpede, clar, neputînd fi „înflorit" cu nici o metaforă ajutătoare.

Iată cîteva constatări desprinse din comparația acestor trei clasamente:

1) Din cele 14 echipe care au participat la ultimele două campionate, **șase au URCAT — F. C. Argeș, U.T.A., Universitatea Cluj, S. C. Bacău, Jiul, C.F.R. Cluj —, șase au COBORÎT — Dinamo, Rapid, Steaua, Universitatea Craiova, Petrolul, Politehnica Iași —, iar două — Steagul roșu și Farul — și-au păstrat locurile.**

2) Cele mai spectaculoase ascensiuni; **F. C. ARGEȘ** (locurile 9—4—1), **Universitatea Cluj** (locurile 12—3—3). Remarcabil saltul echipei **A.S.A. Tg. Mureș,** nou promovată, care a terminat turul pe locul 9, iar la sfîrșitul campionatului s-a clasat pe locul 4.

3) Cele mai spectaculoase căderi: **RAPID** (locurile 2—8—10), **Dinamo** (locurile 1—7—7), **Steaua** (locurile 3—6—9), **Petrolul** (locurile 7—14—14) și **Politehnica Iași** (locurile 8—12—15).

4) Primele trei echipe ale ultimului campionat, **F. C. Argeș** (41 p), **U.T.A.** (37 p) și **Universitatea Cluj** (37 p), au obținut un punctaj superior precedentei campioane, **Dinamo București,** care totalizase 36 de puncte.

5) Cu 25 de puncte și golaverajul minus 5, **Progresul,** ocupanta locului 15 în campionatul precedent, s-ar fi situat... anul acesta pe locul 13, înaintea echipelor **Petrolul** (25 p, golaveraj minus 17) și **C.F.R. Cluj** (25 p, golaveraj minus 10).

6) Ultima ediție a campionatului o „bate" pe precedenta la capitolul **cele mai multe goluri înscrise** — F. C. Argeș și U.T.A. cîte 51, față de Politehnica Iași (în 1970-71) 50 de goluri — dar și la capitolul **cele mai multe goluri primite,** „recordul" Crișului de la ultima ediție (54 de goluri) întrecîndu-l pe cel al echipei C.F.R. Cluj de anul trecut (52 de goluri).

7) O explicație a salvării de anul acesta a echipei **C.F.R. Cluj:** la sfîrșitul turului avea 7 puncte și numai o victorie iar la încheierea campionatului echipa clujeană a adunat 25 puncte (18 în retur), totalul victoriilor sale ajungînd la nouă.

8) Prin comparație, **U.T.A.,** care a obținut 9 victorii în turul ultimului campionat, a adăugat numai șase succese în partea a doua a întrecerii.

9) La rîndul ei, **Politehnica,** care a obținut patru victorii în turul ultimei ediții, a adăugat în partea a doua a campionatului numai două succese. Una din explicațiile retrogradării echipei ieșene.

ciclism

„CUPA VOINȚA", O COMPETIȚIE DE PRESTIGIU INTERNAȚIONAL

● Vasile Teodor a cucerit „Trofeul ziarului SPORTUL"

Ediția a 17-a a „Cupei Voința" a avut, printre alte merite, și pe acela de a fi deschis noi orizonturi activității ciclismului românesc. Inclusă în calendarul Uniunii cicliste internaționale, „Cupa Voința" a fost apreciată ca una dintre întrecerile cicliste europene importante și, pe acest considerent, U.C.I. a delegat un reprezentant al său să asiste la disputa.

Delegatul U.C.I. a fost Domenico Mennillo (Italia), un mare specialist în materie. Acesta, la sfîrșitul alergării, încîntat de frumusețea, dar și de dificultățile traseelor pe care s-au desfășurat cele cinci etape și satisfăcut de spiritul de înaltă combativitate al alergătorilor ne-a mărturisit că a asistat la una dintre cele mai reușite curse cicliste amatoare pe care le-a urmărit în cariera sa și că va face cunoscut acest lucru forului care l-a delegat în România. Aprecierile arbitrului internațional ne fac plăcere și aceasta cu atît mai mult cu cît ele nu sînt simple vorbe de curtoazie, ci reflectă un adevăr recunoscut și de alți tehnicieni. Ne referim, de pildă, la aprecierile cu același conținut făcute de către Agostino Polata, reprezentantul firmei italiene „Campagnolo" (producătoare de piese și materiale de ciclism) prezent în caravană (de asemenea, în premieră) cu o mașină de asistență tehnică. (Din țara noastră, A. Polata va pleca să asigure asistența tehnică în „Turul Franței"...).

Prin ce și-a asigurat succesul ediția a 17-a a „Cupei Voința"?

● Prin numărul record de participanți. La startul cursei au fost prezenți 104 concurenți, dintre care 31 de peste hotare (din Bulgaria, Cehoslovacia, R. F. a Germaniei — cu două loturi — Italia, Polonia și Ungaria).

● Prin recordul înregistrat la capitolul participare cluburi și asociații sportive românești: 11 (Dinamo, Steaua, Voința București, Voința Ploiești, Voința Cluj, Metalul Plopeni, Olimpia București, CIBO Brașov, C.S. Mureș, C.S. Brăila, Petrolul Ploiești).

● Prin dinamismul alergării. Cele cinci etape ale „Cupei Voința" (care au însumat 503 km) au fost parcurse cu o medie orară generală de 41,200 km. Cifra este bună ținînd seama că traseele etapelor au cuprins numeroase urcușuri, iar vîntul a bătut aproape continuu, lateral, din față.

● Prin excelenta comportare a lui Vasile Teodor (Dinamo), cîștigătorul cursei, care cucerind duelul direct cu Peter Thaler (Düsseldorf) a demonstrat un înalt spirit de combativitate. Pe acest considerent, Vasile Teodor a și primit la sfîrșitul cursei Trofeul ziarului „SPORTUL" oferit pentru cel mai combativ sportiv.

● Prin contribuția adusă la dinamizarea competiției de numeroși alți sportivi în afara celor din loturile naționale. În primele 15 locuri ale clasamentului general întîlnim doar trei cicliști care sînt componenții loturilor naționale. În rest, doi alergători străini, și alți 10 sportivi români care și-au desăvîrșit pregătirea, fără pretenții, în cadrul cluburilor și asociațiilor lor sportive; N. David (C. S. Mureșul) ocupantul locului 2, V. Pascale (Steaua) — 4, C. Tănase (C. S. Brăila) — 5, V. Burlacu (Olimpia) — 7, M. Hrisoveni (C. S. Brăila) — 8, St. Ene (Steaua) — 10, St. Szekely (CIBO) — 12 etc., etc. Cîștigătorul premiului cățărătorilor, N. Gavrilă (Steaua) și ocupantul locului 3 în acest clasament, D. Stanca (Voința București) nu sînt oameni din lot. Și nu întîlnim alergători din loturi nici în clasamentul sprinterilor. Ar fi de dorit ca Federația de ciclism să revizuiască neîntîrziat sistemul de promovare al sportivilor și de pregătire a acestora în cadrul loturilor, întrucît activitatea depusă în ultimul timp cu selecționații noștri s-a dovedit total deficitară. Se pare că în cadrul cluburilor și asociațiilor sportive, cicliștii muncesc cu mai multă tragere de inimă și sînt mai receptivi la indicațiile date de antrenori...

Vasile Teodor, rutierul nr. 1 al țării, cîștigătorul merituos al ediției a XVII-a a „Cupei Voința".
Foto: L. ADORJAN

Gheorghe ȘTEFANESCU

TALERIȘTI ROMÂNI CONCUREAZĂ ÎN ITALIA

Ieri a plecat în Italia un lot de taleriști români. Între 30 iunie și 2 iulie, în localitățile Arezzo și Borgatello vor avea loc întrecerile dotate cu „Marele premiu F.I.T.A.V". Au făcut deplasarea taleriștii **Ion Dumitrescu, George Florescu, Ștefan Popovici** și skeetiștii **Gleb Pintilie** și **Lucian Cojocaru.**

gimnastică

ÎNTRECEREA COPIILOR A CUNOSCUT O DEPLINĂ REUȘITĂ

BAIA MARE (prin telefon, de la corespondentul nostru județean) — În orașul nostru s-a desfășurat, timp de o săptămînă, etapa finală a campionatului republican de copii la gimnastică sportivă și modernă. Peste 900 de participanți și-au disputat întîietatea în categoriile a III-a și a IV-a. Întrecerea, după cum remarca și secretarul general-adjunct al federației de specialitate, Francisc Lövi, a cunoscut un deplin succes, mulți dintre concurenți, îndeosebi fetele, dovedind promițătoare aptitudini pentru gimnastica de performanță. Consemnăm, de asemenea, buna organizare a competiției. În ce privește rezultatele, au încîntat din nou gimnastele de la Flacăra Orașul Gh. Gheorghiu-Dej, (duble învingătoare pe echipe) după cum poate fi relevat locul doi obținut de echipa Dunărea Galați la categoria a III-a, ca și performanțele sportivilor de la Școala sportivă din Constanța, cîștigători ai întrecerii la categoria a III-a, și echipa din Baia Mare, clasată pe locul doi la cat. a IV-a. Iată rezultatele tehnice:

FEMININ: cat. a III-a — echipe: Flacăra 188,60, Dunărea Galați 171,05, Șc. sp. Sibiu 170,55, Clubul sportiv Baia Mare 165,80; **individual compus:** Maria Cojan 38,55, Nadia Comănici 38,40, Viorica Dumitru 37,40 (toate Flacăra); **cat. a IV-a — echipe:** Flacăra 184,10, Clubul sportiv Baia Mare 178,70, C.S.M. Cluj 170,50; **individual compus:** Georgeta Gabor 37,55, Gabriela Mocanu 36,90, Iuliana Marcu 36,35 (toate Flacăra); **gimnastică modernă: cat. a IV-a — echipe:** Șc. sp. nr. 2 Buc. 97,15, Viitorul Buc. 94,45, Șc. sp. nr. 1 Buc. 94,05; **individual compus:** Mariana Rusu (Viitorul) 18,20, Cornelia Mamoiu (Șc. sp. nr. 2 Buc.) 17,95, Claudia Ionescu (Șc. sp. 2 Buc.) 17,85; **cat a III-a — echipe:** Șc. sp. 2 Buc. 82,40, Viitorul Buc. 79,30, Șc. sp. 1 Buc. 77,65; **individual compus:** Cristina Sima (Șc. sp. 2) 28,00, Mihaela Tărnăveanu (Șc. sp. 2) 27,85, Firicel Laszlo (Viitorul) 26,85; **MASCULIN: cat. a IV-a — echipe:** Șc. sp. Lugoj 273,35, Șc. sp. Sibiu 258,35, C.S.M. Cluj 257,85; **individual compus:** Iulian Olariu (Lugoj) 55,95, Octavian Ionașiu (Lugoj) 55,35, Eugen Rus (Steaua) 55,10; **cat. a III-a — echipe:** Șc. sp. Constanța 263,60, Șc. sp. Sibiu 260,95, C.F.R. Timișoara 260,50; **individual compus:** Mircea Apolzan (Sibiu) 55.05, Lucian Parișa (Șc. sp. Reșița) 54,75, Marian Minea (Constanța) 54,40.

Concomitent cu întrecerile celor mai mici gimnaști, s-a desfășurat aici finala campionatului școlilor sportive și al liceelor cu program de educație fizică.

Teodor TOHĂTAN

dintre sute de rapoarte

ÎN PRIM PLAN: MECIUL DE LA Tg. MUREȘ...

Odată cu fotbalul, cu căderea cortinei peste campionatul diviziei A, și rubrica de față intră în... vacanță. Ultimele foi de arbitraj și rapoartele observatorilor federali pun într-o lumină frumoasă finalul campionatului, semnalînd REGULARITATEA partidelor desfășurate în cadrul ultimei etape, dirzenia și corectitudinea cu care și-au disputat șansele echipele angajate în meciurile decisive. Și dacă, la un moment dat, am fost puși în fața unor evoluții surprinzătoare și, deci, generatoare de suspiciuni, ale unora dintre echipele din zona „neutră", de a căror bunăvoință sau replică fermă depindea soarta altor formații, în această ultimă etapă, toate echipele și-au apărat șansele cu maximum de energie, victoria revenind celor mai buni pe teren...

La buna desfășurare a meciurilor pline de o mare răspundere din ultima etapă, au contribuit și „cavalerii fluierului" — arbitrii. De multă vreme n-am întîlnit în rapoartele observatorilor federali note atît de mari acordate conducătorilor partidelor. Astfel, **Ion Voica,** referindu-se la arbitrajul lui **Chevorc Ghemigean,** la meciul **Steagul roșu — C.F.R. Cluj,** îl notează cu 9, apreciind că arbitrul **„a fost atent, mereu pe fază și autoritar".** Aceeași notă a primit-o, la Constanța, din partea lui **Andrei Rădulescu,** conducătorul partidei **Farul — Universitatea Craiova, Cornel Nițescu.** De asemenea, **Florea Tănăsescu,** secretarul Federației române de fotbal, își exprimă satisfacția pentru arbitrajul prestat de **Gh. Limona,** la Petroșani, iar un alt observator federal, **M. Cristea,** acordă nota maximă, 10, întregii brigăzi, în frunte cu **N. Rainea,** care a condus meciul **Universitatea Cluj — Rapid.**

Dar, la Tg. Mureș, în acel joc cu fulgere și tunete dintre **A.S.A. „Politehnica Iași,** cum a fost arbitrajul? Este întrebarea pe care și-au pus-o, fără îndoială, toți cei care au urmărit, de departe, prin intermediul radioului, dramatica partidă disputată în orașul de pe Mureș. Federația a fost reprezentată la acest meci de către vicepreședintele ei, **Ion Balaș,** ceea ce ne pune în fața uneia dintre cele mai autorizate opinii: **„A fost un meci încărcat de electricitate, pe care nu și l-ar dori nici un arbitru. Privit și prin această prismă, arbitrajul lui Aurel Bentu a fost bun, TOATE DECIZIILE SALE fiind corecte, regulamentare. Un arbitru de prestigiul lui trebuia să fie, însă, mai autoritar, să curme, din fașă, încercările jucătorilor de a-i face obstrucție, de a da meciului un curs anormal".**

Dar, să nu-l judecăm prea aspru pe **Aurel Bentu,** nici sub acest aspect, din cauza tensiunii din teren și din tribune, a atitudinii jucătorilor și spectatorilor. De altfel, pe lîngă cele relatate în foaia de arbitraj — avertizarea jucătorilor **Moldoveanu, Lupulescu, Marica, Pop, Stoicescu** (Politehnica) și **Mureșan** (A.S.A.) pentru felurite abateri — **Aurel Bentu** s-a văzut pus în situația de a întocmi și un raport suplimentar, în care descrie pe larg faptele întîmplate la Tg. Mureș, începînd cu jocul obstrucționist al ieșenilor, continuînd cu protestele incitatoare ale gazdelor și sfîrșind cu injuriile grave — **„hoților, pungașilor"** — aduse arbitrilor, după terminarea meciului, de către jucătorii **Simionaș** și **Moldoveanu.** Ultimul — un superrecidivist în materie de indisciplină — a încercat chiar să-l lovească pe arbitrul de linie **Romeo Stîncan!**

Nu ne îndoim că, în apropiata ședință a Comisiei centrale de competiții și disciplină, toate aceste abateri vor fi analizate temeinic și sancționate corespunzător. Echipele, jucătorii, trebuie să învețe să și piardă, nu numai să cîștige. Sportul, întrecerea sportivă înseamnă, printre altele, și BĂRBĂȚIE, puterea de a înfrunta situațiile cele mai grele, mai neplăcute, fără lacrimi, fără descărcări nervoase...

Jack BERARIU

PITEȘTENE...

...M-am bucurat, privind fotografia noilor campioni, că în grupul învingătorilor a apărut și auxiliarul prețios al „comandamentului tehnic", maestrul G. Caraveteanu, îi uităm prea des și prea mult pe acești oameni care nu știu ce-i oboseala, trăiesc, se consumă lîngă jucători și au marea lor parte de contribuție în prezentarea la cea mai bună formă a formației pe care o îngrijesc. Păcat că din fotografia de care vorbeam lipsește medicul echipei, doctorul Paul Tomescu. *De ani și ani, alături de actuala campioană, niciodată zgîrcit cu eforturile personale, autorul realizării unui excelent cabinet medical la sediul clubului pitești, responsabilul sănătății lui F. C. Argeș, merită și el laudele noastre.*

...Piteștiul a mai avut un Dobrin. *Aproape necunoscut. Și din cauza treptelor mici pe care călca în acei ani echipa și, mai cu seamă, pentru că un accident grav (pierderea unui ochi) i-a curmat ascensiunea.* Pericle Valeca *e numele acestui talent de odinioară al fotbalului de pe arena de la* Strand. Emmerich Vogl *voia să-l ia la* Juventus *chiar în săptămînile cînd a venit nenorocirea de care pomeneam.* Dobrin *era un țînc pe atunci. Pericle n-a rupt-o cu fotbalul. A continuat să joace în echipe mici; cu imensa lui dăruire pentru fotbal, pe care l-a iubit ca un nebun. Cîndva, sînt vreo două primăveri de atunci, îmi spunea cu o tristețe de înțeles în glas: „... Eu n-am avut norocul să joc într-o echipă de A. Mă consolez însă privindu-l pe* Dobrin. *Și în ziua în care F. C. Argeș va lua campionatul, ei bine, în ziua aceea — dacă va veni — nu știu ce o să fac de bucurie. Ziua aceea mă va răzbuna pentru tot ce n-am reușit!". Iată, Pericle, ziua aceea a venit...*

...Antrenorii spun, și nu știu dacă nu au de multe ori dreptate, că o rezervă în plus reprezintă un inamic în plus pentru cei care joacă. Cît mai puține guri clevetitoare pe banca celor care nu au loc în prima formație, cu atît mai bine. În Barbu *găsim o mare dezmințire a regulii.* Barbu, *cel mai vechi purtător al tricoului lui F. C. Argeș, s-a reîntors din* Turcia *fără ifose și pretenții. A jucat cînd și cum i s-a cerut. Și o spune* Halagian, *nu noi,* Barbu *a reprezentat un reazim imens și constant și real al antrenorilor pentru tonificarea atmosferei din echipă. Pentru că el se bucură de un binemeritat respect din partea mai vechilor sau mai noilor coechipieri.* Barbu *a fost și „libero", Barbu a fost și rezervă, dar* Barbu *a fost. mai presus de toate, un căpitan de onoare al echipei. O strîngere de mînă lui* Barbu.

Eftimie IONESCU

DUMINICĂ ÎNCEPE BARAJUL PENTRU DIVIZIA B

Comisia centrală de competiții și disciplină a F. R. Fotbal a stabilit, în ultima sa ședință, la care au participat delegații echipelor calificate, programul barajului pentru promovare în Divizia B. Iată meciurile:

DUMINICĂ 2 IULIE

● București: **I.T.A. Pașcani — Delta Tulcea;**
● Ploiești: **Flacăra Moreni — Electronica București;**
● Rm. Vîlcea: **Independența Sibiu — Vagonul Arad;**
● Hunedoara: **Industria sîrmei C. Turzii — Victoria Carei.**

Toate meciurile vor începe la ora 10.

MIERCURI 5 IULIE

● București: **Delta Tulcea — Petrolul Moinești;**
● Ploiești: **Electronica București — Gloria Buzău;**
● Rm. Vîlcea: **Vagonul Arad — Metalul Drobeta Tr. Severin;**
● Hunedoara: **Victoria Carei — Metrom Brașov.**

Partidele vor începe la ora 17,30.

DUMINICĂ 9 IULIE

● București: **I.T.A. Pașcani — Petrolul Moinești;**
● Ploiești: **Flacăra Moreni — Gloria Buzău;**
● Rm. Vîlcea: **Independența Sibiu — Metalul Drobeta Tr. Severin;**
● Hunedoara: **Industria sîrmei C. Turzii — Metrom Brașov.**

Jocurile vor începe la ora 10.

PRONOSTICUL NOSTRU LA CONCURSUL DIN 2 IULIE

1. Unirea Iș. — Danub. Roman	1 x
2. Textila Bts. — CFR Focș.	2
3. Cimentul Bcz.—Oituz Tg. Oc.	1
4. Ceahlăul — Textila Buhuși.	1
5. Autobuzul Buc. — Tehnometal	1
6. Laromet Buc. — T.M.B.	1 x
7. Fl. r. Buc. — Sirena Buc.	1
8. Electrica C-ța — Marina M.	x 2
9. Dun. Tulcea — Gr. Babadag	1
10. Oltul Rm. V. — Lotrul Brezoi	1
11. Unirea Drg. — Chimia Rm.V.	x 2
12. Minerul Lupeni — Corvinul	1 x 2
13. Vict. Călan — CFR Simeria	1

„CUPA DE VARĂ"

Pentru a asigura programe atractive concursurilor Pronosport în perioada dintre campionate și în același timp pentru a da posibilitate echipelor să se pregătească în vederea viitoarei ediții a campionatului, Federația Română de Fotbal în colaborare cu A.S. Loto-Pronosport și comisiile județene de fotbal, organizează Cupa de vară — ediția 1972.

Competiția se va desfășura pe 12 grupe a cîte 6 sau 4 echipe, în perioada 2 iulie—20 august 1972, angrenînd 60 de echipe de divizia B și C.

Meciurile se vor desfășura turneu simplu și conform regulamentului de organizare a activității fotbalistice, iar clasamentul în grupe se va face pe baza punctelor acumulate (2 puncte pentru victorie, 1 punct pentru joc egal și 0 puncte pentru înfrîngere).

Echipele cîștigătoare de grupe vor fi premiate de către A.S. Loto-Pronosport. Dar iată cum arată programul concursului Pronosport nr. 27 etapa de duminică 2 iulie 1972, care cuprinde meciuri din „Cupa de vară": I: **Unirea Iași — Danubiana Roman;** II: **Textila Botoșani — C.F.R. Pașcani;** III: **Cimentul Bicaz — Oituz-Tg. Ocna;** IV: **Ceahlăul Piatra Neamț — Textila Buhuși;** V: **Autobuzul — Tehnometal;** VI: **Laromet — T.M. București;** VII: **Flacăra roșie București — Sirena București;** VIII: **Electrica Constanța — Marina Mangalia;** IX: **Dunărea Tulcea — Granitul Babadag;** X: **Oltul Rm Vîlcea — Lotru Brezoi;** XI: **Unirea Drăgășani — Chimia Rm. Vîlcea;** XII: **Minerul Lupeni — Corvinul Hunedoara;** XIII: **Victoria Călan — C.F.R. Simeria.**

● Tragerea Pronoexpres de astăzi va fi televizată direct din Studiul de Televiziune cu începere de la ora 19,10.

PREMIILE CONCURSULUI PRONOSPORT Nr. 26 DIN 25 IUNIE 1972

CATEGORIA I: (13 rezultate) 33,80 variante a 2.521 lei.

CATEGORIA a II-a: (12 rezultate) 702,45 variante a 146 lei.

CATEGORIA a III-a: (11 rezultate) 6.354,80 variante a 24 lei.

Azi a apărut nr. 318 al revistei săptămînale FOTBAL

din sumarul căreia vă recomandăm:

● **Prezentarea echipei campioane, F. C. Argeș**
● **Reportaje de la meciurile din ultima etapă, în care s-a decis ocupanta locului 15**
● **Un comentariu cu cîteva prime concluzii la încheierea celei de-a 54-a ediții a campionatului național**
● **La rubrica „Interviul săptămînii", antrenorul piteștean Halagian**
● **„Echipa campionatului 1971-72", în forma sa definitivă**
● **O pagină consacrată turneului final al campionatului republican al școlilor profesionale**
● **Cronici de la meciurile ultimei etape a Diviziei B**
● **Personalități ale fotbalului mondial, despre noutățile pe care sezonul de primăvară l-a adus în acest sport**
● **Amănunte noi despre Minicupa mondială**
● **O pagină de Magazin extern, precum și numeroase știri, reportaje, informații din fotbalul de peste hotare.**

- MOTO -

Adnotări la campionatul de motocros

ORGANIZARE BUNĂ = AVANTAJE SUB MULTIPLE ASPECTE

Am avut, întotdeauna, cuvinte de laudă pentru cluburile și asociațiile care și-au adus contribuția la buna desfășurare a diverselor concursuri. Cu atît mai mult se cuvine subliniat acest lucru, cu cît, în cazul campionatului național de motocros „toate cele șase etape ale competiției s-au consumat — în condiții ireproșabile — sub tutela asociațiilor și cluburilor. În plus, făcîndu-se o propagandă corespunzătoare întrecerilor, un număr mare de spectatori au fost atrași pe trasee. Prieprenii organizatori au avut și satisfacția unor încasări de natură să echilibreze bugetul secțiilor lor de moto și chiar să le scoată din impas financiar.

Exemplele se cunosc și ele dovedesc creșterea capacității organizatorice a asociațiilor Poiana Cîmpina, Locomotiva Ploiești, Victoria Moreni, I.R.A. Tg. Jiu și a cluburilor Steagul roșu Brașov și Metalul București, generată de pasiunea activiștilor voluntari care nu se precupețit nici un efort pentru reușita etapelor care le-au fost încredințate. Și reprezentanții altor asociații sportive și-au demonstrat, cu prilejul concursurilor amicale, posibilitatea de a îndeplini, în mod satisfăcător, oficiul de gazdă, fapt care a determinat forul de specialitate să mărească de la 6 la 8 numărul etapelor viitorului campionat republican.

★

„Eroii" campionatului din acest an au fost maeștrii sportului **Ștefan Chițu** și **Aurel Ionescu,** juniorul **Nicolae Murgoci** și **Petre Oprea,** învingători merituoși în probele respective. Seriozitate în antrenamente și pregătirea mașinilor au mai dovedit **Mihai Banu, Andrei Benedec, Ernest Mulner, Paul Filipescu** și **Tr. Moașa,** care s-au situat adesea printre animatorii întrecerilor. În schimb, au fost cazuri cînd unii alergători fruntași, ca Fr. Szinte, Adam Crisbai ș. a. nu au acordat atenția cuvenită întreținerii motocicletelor, lăsîndu-le necurățate sau necontrolate pînă în preziua următoarei reuniuni. Neglijența s-a răzbunat crunt: motocicliștilor vizați li s-a oprit motorul tocmai cînd le era lumea mai dragă. La unii membri ai lotului republican s-a observat delăsare în procesul de instruire, nerespectînd programul de pregătire indicat de federație. Mai grav ni se pare faptul că tehnicienii au căutat să acopere abaterile elevilor lor. Fiind lipsiți de autoritate, o serie de antrenori permit ședințe de pregătire fracționate, fără exercițiii fizice și intensitatea necesară.

★

Și încă ceva, extrem de important: **cadrele tehnice nu se preocupă suficient de depistarea și formarea elementelor tinere. Din acest motiv au fost concursuri în care am numărat pe degetele unei singure mîini participanții la clasele viitorilor performeri.** Credem că a venit timpul ca biroul federal să introducă în regulamentul campionatului pe anul 1973 obligativitatea ca fiecare secție să prezinte la start cel puțin 2—3 alergători de perspectivă. Altfel, acest sport dinamic, spectaculos și cu atîta priză la public, tinde să dispară...

Tr. IOANIȚESCU

Noii campioni pe anul 1972, de la stînga la dreapta: Petre Oprea (St. roșu Brașov) — la motorete românești, Aurel Ionescu (Met. Buc.) — la cl. 500 cmc, Ștefan Chițu (Poiana Cîmpina) — cl. 250 cmc și Nicolae Murgoci (Poiana Cîmpina) — la juniori.

CU BLOCNOTESUL PRIN MÜNCHEN (III)

DIN PARCUL OLIMPIC, LA AUGSBURG

Să ne continuăm vizita prin Parcul Olimpic...

După ce am văzut stadionul principal și velodromul ne îndreptăm spre cea mai mare sală a complexului (pe care organizatorii o numesc **„Mehrzweckhalle"**, într-o traducere largă „sala cu multiple destinații"), care poate primi 12 000 de spectatori, dintre care 8 000 au locuri pe scaune iar 4 000 în picioare, terenul propriu-zis având dimensiunile de 90 × 45 metri. Aici se vor desfășura **întrecerile de gimnastică și de handbal**, dar, după Jocurile Olimpice, sala este destinată să găzduiască și curse „six-days", probe de călărie, meciuri de volei, baschet și tenis, concursuri atletice pe teren acoperit, spectacole de circ și de varietăți, congrese, expoziții. La ora cînd am vizitat-o, această sală era cea mai rămasă în urmă ca proces de finisare: podeaua era incompletă, se montau încă scaunele.

În imediata sa apropiere se înalță **stadionul acoperit de natație**. De altfel, toate bazele olimpice din acest parc polisportiv sînt situate foarte aproape una de alta ceea ce reprezintă o importantă facilitare pentru urmărirea competițiilor. În plus, această grupare a bazelor în imediata apropiere a satului olimpic și a terenurilor sau sălilor de antrenament, de care le despart drumuri de cîteva minute, prezintă un real avantaj, în primul rînd, pentru competitori.

Stadionul de natație, se află la picioarele turnului de televiziune care domină complexul. Poate primi 9 000 de spectatori, din care 6 400 vor avea locuri pe scaun și va găzdui întrecerile de **înot, sărituri și meciurile finale ale turneului de polo** (preliminariile sînt programate în bazinul de la Dantebad, situat la circa 2 km de Parcul Olimpic). În afara bazinului principal și a celui pentru sărituri, sub tribune se mai află alte 3 bazine de diferite dimensiuni (dintre care unul de 50 m), pentru încălzire și antrenamente. Trambulina este deservită de un lift.

În apropierea intrării principale în parc se găsește așa-numitul **„Eispalast"**, construcție mai veche, datînd din 1967, folosită pentru patinaj și hochei. Capacitatea patinoarului artificial a fost de atunci mărită, putînd găzdui azi 7 200 de persoane, cu locuri numerotate. Aici vor fi organizate **turneele de box și judo.**

În limitele Parcului Olimpic intră și clădirea Colegiului central de educație fizică, în care va funcționa pe timpul J. O. Centrul de radio și televiziune. În cea mai mare sală a acestuia colegiu (3 500 de locuri) se vor disputa **meciurile turneului olimpic de volei**, pe o podea din lemn elastic, acoperită cu P.V.C. În aceeași sală se va organiza, paralel cu meciurile oficiale de volei, o competiție demonstrativă de badminton.

Înainte de a părăsi Parcul Olimpic să mai consemnăm și prezența în incinta sa a **stadionului pentru hochei pe iarbă**, cu 10 000 de locuri în tribune metalice demontabile, înconjurat de alte 5 terenuri pentru meciurile preliminare.

Vizita noastră a continuat la bazele olimpice situate în alte părți ale orașului. **Sala de baschet**, de exemplu, care are 5 000 de locuri, a fost ridicată pe Siegenburger Strasse, la 6 km sud de Stadionul olimpic, pe temeliile unei catedrale a cărei construcție a fost suspendată! Tot 5 000 de spectatori are și **sala de lupte**, aflată la circa 5 km de satul olimpic, într-un mare complex expozițional, unde o altă clădire (2 500 locuri) a fost reamenajată și modernizată pentru a găzdui concursurile de **haltere și scrimă.**

La nord de Parcul Olimpic, la circa 8 km, în cartierul Feldmoching-Oberschleissheim, se găsește **pista pentru întrecerile nautice, canotaj academic și caiac-canoe.** Pe marginea pistei, pot urmări întrecerile 25 000 de spectatori, dintre care 8 000 vor găsi locuri în tribuna amenajată în apropierea liniei de sosire. Canalul amenajat are o lungime de circa 2 300 metri și o lățime de 136 metri. Cele 6 culoare ale pistei pentru canotaj academic au fiecare cîte o lățime de 13,42 cm.

În aceeași zonă nordică, la Hochbrück-Garching se află **poligonul de tir**, care cuprinde 113 standuri de tragere (60 pentru armă liberă calibru redus și pentru pistol liber; 40 pentru armă liberă calibru mare; 8 pentru pistol viteză; 3 pentru talere și 2 pentru ținte mișcătoare. **Probele de călărie** se vor ține pe stadionul cu 20 000 de locuri de la Riem, iar cele de dresaj în parcul Palatului Nymphenburg. În fine, pentru **ciclismul de șosea** a fost desemnată autostrada München-Garmisch (proba pe echipe) și un circuit la Grünwald pentru cursa individuală.

După vizita prin München, ne-am îndreptat spre **Augsburg**, orașul în care s-au născut pictorul Holbein și dramaturgul Bertold Brecht, la 60 km. de capitala bavareză. Aici, pe un canal artificial alimentat din apa riului Lech, se vor disputa probele de **slalom nautic**, pe o pistă lungă de 600 metri, cu o declivitate de 3,70 m, ceea ce dă curentului o viteză medie de 3 m pe secundă. Tot la Augsburg, pe stadionul Rosenau, vor avea loc și meciuri în cadrul turneului olimpic de fotbal.

Radu URZICEANU

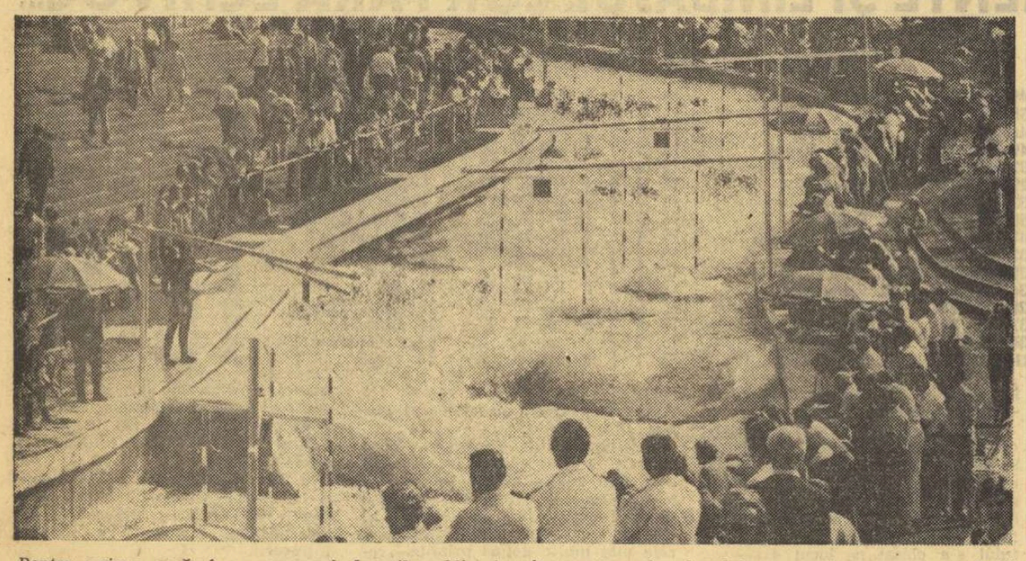

Pentru prima oară, în programul Jocurilor Olimpice, figurează proba de slalom nautic care se va desfășura pe această pistă, la Augsburg

ION HORTOPAN PROMITE

(Urmare din pag. 1)

ține la J.O. un rezultat valoros.

La categoria până, **Victor Rusu** n-a obținut un rezultat strălucit. De altfel, nici nu s-a urmărit rezultatul ci acomodarea în concurs. Totuși, el a depășit un record național (122,5 kg. la împins), care — dacă va putea fi realizat și la categoria inferioară (cocoș — la care va participa la J. O.) va fi deosebit de valoros. Obiectivul său, de a realiza 347,5 kg. la J. O. (cat. cocoș), este înalt, dar și obținerea acestui rezultat va constitui o mare satisfacție: o eventuală clasare printre primii 6!

Antrenorul N. Bărbulescu — care se ocupă de lotul olimpic — ne spunea că **„starea fizică și psihică a sportivilor noștri olimpici este bună. Ei dovedesc multă poftă de lucru la antrenamente și au cele mai bune condiții de pregătire. Firește mă întristează cele întîmplate cu Fiți Balaș, cu atît mai mult cu cît la antrenamente el a manifestat o mare conștiinciozitate și seriozitate. Rămîne la aprecierea Biroului federal să hotărască rămînerea sau excluderea sa din lot".**

Vorbind despre comportarea sportivilor din lotul „neolimpic", cîteva cuvinte despre ascensiunea supergreului **Vasile Deac.** Acesta a mai corectat două recorduri naționale și sperăm să depășească în curînd 180 kg. la aruncat, devenind — așa cum este și normal — recordmanul absolut al țării.

ULTIMUL TEST PREOLIMPIC

(Urmare din pag. 1)

towice, Gheorghe Stoiciu și-a dezizionat antrenorii (a fost eliminat după primele două tururi), toți specialiștii români erau curioși să-l vadă evoluînd la București. Într-o competiție extrem de selectă (V. Bakulin — campion mondial — 1967 și vicecampion olimpic, V. Arutinov — U.R.S.S., J. Doncsek — Ungaria, locul III la ultima ediție a C. M., bulgarul V. Krîstev etc.), el s-a prezentat într-un evident progres, cîștigînd concursul.

Cocoș. Întrecerile de la această categorie au fost cele mai disputate și cele mai grele. Principalul nostru candidat la titularizare, **Ion Baciu**, n-a dat satisfacție. El a terminat la egalitate cu J. Varga (pe care l-a învins M. Dumitru) și a pierdut surprinzător, prin tuș, în fața tînărului suedez, P. Lindholm. În schimb, **Marin Dumitru** a depășit toate așteptările, întrecîndu-l pe campionul olimpic (Varga) la puncte și dispunînd net de toți ceilalți adversari pe care i-a întîlnit.

Pană. Ion Păun, tînăr pe care se contează și care, probabil, va participa la J.O., n-a confirmat așteptările. Nu este mai puțin adevărat, însă, că, în meciul din semifinală, cu cîștigătorul (D. Merglișvili), el și-a spart o arcadă și n-a putut să-și mai apere șansele în mod corespunzător.

Semiușoară. A fost o altă categorie cu concurenți foarte valoroși printre care și campionul olimpic R. Rurua (U.R.S.S.). În aceste condiții, sarcina lui **Simion Popescu** a fost extrem de dificilă. Deși a ocupat locul II, evoluțiile sale n-au fost la nivelul posibilităților. De pildă, în turul 3, el a terminat la egalitate cu un luptător necunoscut, L. Erikskold (Suedia), primind două puncte de penalizare. Întrucît Popescu este principalul pretendent la această categorie pentru J.O., el va trebui să se pregătească cu maximă conștiinciozitate, în timpul care a mai rămas, pentru ca să poată da randamentul așteptat.

Ușoară. Spre meritul său, **Ion Enache** a reușit să se situeze pe primul plan al categoriei, dar adversarii pe care i-a întîlnit n-au fost de o valoare deosebită, cu excepția francezului D. Robin. Concurînd alături de un alt pretendent la titularizare, **Victor Prențu** (participant la C.E.), Enache i-a convins pe antrenori.

Semimijlocie. Ca și la campionatele europene, **Ion Gabor a** fost unul dintre luptătorii români care s-au prezentat bine. Participarea sa la turneul olimpic este certă. El trebuie să capete mai multă siguranță în finalizarea prin tuș a unor procedee tehnice, pe care, de altfel, le execută foarte bine.

Mijlocie. Într-o întrecere cu concurenți deosebit de puternici și-au disputat întîietatea cei doi vechi rivali, **Nicolae Neguț** și **Vasile Fodorpatachi.** În cele din urmă, Fodorpatachi a ieșit învingător, dar titularul categoriei va fi stabilit abia în ajunul întrecerilor olimpice.

Semigrea. Nicolae Martinescu rămîne, în continuare, omul de bază al categoriei, cu toate că evoluțiile sale la Floreasca n-au fost în mod constant bune. Pregătirea fizică a lui Martinescu este însă deficitară și ea trebuie să fie simțitor îmbunătățită.

Grea. Pentru a-l întîlni pe **Victor Dolipschi** s-au deplasat la București unii dintre cei mai buni grei din lume, printre care și sovieticii A. Roscin și A. Zelenko. Reprezentantul nostru a comis o eroare tactică, în partida cu Roscin (la C. M. de la Sofia, au terminat la egalitate), care l-a costat o înfrîngere prin tuș, fiind nevoit să cedeze locul I sportivului sovietic.

Chiar cu minusurile constatate în comportarea unor luptători care sînt în vederile selecționerilor pentru participarea la Jocurile Olimpice, aprecierea generală privind evoluția sportivilor români la turneul internațional este favorabilă. Aceasta cu atît mai mult cu cît sportivii de la stilul greco-romane vin după un bogat program competițional (la numai o săptămînă, după turneul din R. F. a Germaniei), care i-a solicitat intens. De altfel, așa cum ne-a declarat antrenorul lotului, Ion Corneanu, acum, cu două luni înainte de Olimpiadă, ei nici nu trebuiau să fie în maximum de formă sportivă, programul lor de pregătire, în timpul care a mai rămas, urmînd să-i aducă la cota maximă.

Mihai TRANCA
Costin CHIRIAC

sportul în lume

LA BALCANIADA DE TIR PENTRU JUNIORI

ANDREI IONEL — LOCUL DOI LA PISTOL CU AER COMPRIMAT

SOFIA, 27 (prin telefon, de la corespondentul nostru).

În cea de a doua zi a Balcaniadei de tir pentru juniori, s-au disputat două probe. Prima a avut loc dimineața, la armă standard 3×20 focuri. Începutul promitea o luptă strînsă între Z. Lazici (Iugoslavia) — care la prima poziție (în genunchi) înscrisese 198 p — și trăgătorii români Laurențiu Ilovici și Vasilica Manea, ambii cu cîte 197 p. La următoarele două poziții însă, ultimii doi au înregistrat rezultate mai slabe. La poziția în picioare, în mod surprinzător, primul loc a revenit lui A. Zuralis (Grecia), cu 181 p, iar la genunchi s-a impus concurenta bulgară Katia Ivanova: 193 p.

Clasament: 1. **Z. Lazici** (Iugoslavia) 567 p — nou record balcanic (v. r. 562 p, Marina Vasiliu), 2. Katia Ivanova (Bulgaria) 560 p, 3. Peiovici (Iugoslavia) 554 p... 5. **D. Lucache** (România) 550 p, 6. **L. Ilovici** (România) 550 p... 12. **Vasilica Manea** (România) 541 p... 15. **I. Vochin** (România) 538 p. În afară de concurs: M. Burcuș 545 p.

După amiază, s-a desfășurat proba de pistol cu aer comprimat 40 f, întrecere care a reunit la start doar pe concurenții bulgari și români. După primele trei decade conducea Andrei Ionel (România) cu un avans de două puncte în fața principalului său adversar, O. Vitkov (Bulgaria). În ultima decadă, Andrei Ionel a realizat 89 p, în timp ce trăgătorul bulgar a tras 93 p, reușind să cîștige titlul balcanic.

Clasament: 1. **O. Vitkov** (Bulgaria) 371 p, 2. **A. Ionel** (România) 369 p, 3. B. Slavov (Bulgaria) 363 p, 4. **M. Trușcă** (România) 361 p, 5. **L. Stan** (România) 361 p... 9. **G. Calotă** (România) 346 p.

Miercuri are loc ultima probă a competiției, armă cu aer comprimat 40 de focuri.

TOMA HRISTOV

WIMBLEDON

VICTORIE UȘOARĂ PENTRU NĂSTASE ÎN PRIMUL TUR

LONDRA 27 (Agerpres). — În prima sa partidă din cadrul probei de simplu bărbați din cadrul turneului internațional de tenis de la Wimbledon, jucătorul român Ilie Năstase l-a întîlnit pe australianul John Bartlett. După o partidă în care și-a dominat net adversarul, Ilie Năstase a terminat învingător în trei seturi cu 6—4, 6—2, 6—2.

Alte rezultate din primul tur: Panatta (Italia) — Fraser (Australia) 6—4, 8—9, 4—6, 6—4, 6—1; Pietrangeli (Italia)—Stock (S.U.A.) 6—4, 6—3, 6—2; Metreveli (URSS) — Marzano (Italia) 6—2, 8—6, 6—4; McManus (S.U.A.) — Bertolucci (Italia) 6—2, 6—3, 6—3; T. Ulrich (Danemarca) — Clifton (Anglia) 6—2, ab.; Kalogheropoulos (Grecia) — Warboys (Anglia) 6—1, 1—6, 6—3, 6—4; Fassbender (R.F.G.) — Hoad (Australia) 4—6, 7—5, 7—5, 6—4; Barthes (Franța) — Chanfreau (Franța) 7—5, 9—8, 6—3; Sakai (Japonia) — Cornejo (Chile) 6—4, 9—8, 6—3; Kary (Austria) — Szöke (Ungaria) 8—6, 6—3, 8—9, 3—6, 6—0; Estep (S.U.A.) — Barclay (Franța) 6—3, 7—5, 6—8, 6—1; Bungert (R.F.G.) — Di Matteo (Italia) 6—3, 1—6, 4—6, 6—4, 6—3; Gisbert (Spania) — Solomon (S.U.A.) 6—3, 2—6, 6—2, 6—0; Amritraj (India) — Austin (S.U.A.) 6—4, 9—8, 3—6, 2—6, 6—4; Smith (S.U.A.) — Plötz (R.F.G.) 6—1, 6—1, 6—3; Connors (S.U.A.) — Hewitt (R.S.A.) 6—3, 9—7, 7—5; Kodes (Cehoslovacia) — Rodriguez (Chile) 6—1, 4—6, 6—1, 6—1; Gonzales (S.U.A.) — Munoz (Spania) 6—2, 7—5, 6—1.

TURNEUL DE VOLEI DE LA SZOMBATHELY

ROMÂNIA-R.D. GERMANĂ 3-2

SZOMBATHELY, 27 (prin telefon, de la trimisul nostru special).

Cea de a doua ediție a Cupei Tungsram la volei — prima organizîndu-se anul trecut la Budapesta, fiind cîștigată de reprezentativa U.R.S.S. — reunește la start o serie de echipe masculine foarte bine cotate pe plan internațional. Este vorba de formațiile R. D. Germane — campioană mondială, Cehoslovaciei, medaliată cu argint la ultimul campionat european din Italia, României — ocupanta locului trei la C. E. și Ungariei — clasată pe poziția a V-a la aceeași competiție.

Trebuie spus, de la bun început, că echipele care vizează competiția olimpică s-au prezentat cu garniturile complete, nelipsind nici un jucător dintre cei care intră în vederile antrenorilor pentru marea confruntare de la München.

O sumară analiză a programului competițional al voleibaliștilor români ne arată că ei nu au avut „sorții" cei mai norocoși, din moment ce în prima zi au întîlnit puternica echipă a R. D. Germane. În ziua următoare, ei vor întîlni reprezentativa Ungariei.

Voleibaliștii români au efectuat marți dimineață un antrenament de acomodare cu terenul frumoasei Săli a sporturilor din oraș, în vederea meciului de după-amiază cu echipa R. D. Germane. La ora 16,30 (17,30 — ora Bucureștiului) toate cele 800 de locuri ale sălii au fost ocupate de un entuziast public (să facem și mențiunea că Televiziunea maghiară transmite în direct partidele susținute de echipa Ungariei) venit să urmărească la lucru cîteva din cele mai bune echipe masculine de volei din lume.

Televiziunea română va transmite mîine, de la ora 22,30, un rezumat înregistrat al meciului Ungaria — România.

În deschidere, s-au întîlnit formațiile Ungariei și Cehoslovaciei. Formația maghiară a reușit prima surpriză a turneului, învingînd după o oră și jumătate de joc reprezentativa Cehoslovaciei cu 3—1 (9, 13, —3, 14). Voleibaliștii maghiari au practicat un joc foarte bun, mobil în apărare și cu un blocaj eficace. Voleibaliștii cehoslovaci nu au acoperit în nici un moment mijlocul terenului, dînd posibilitate adversarilor să puncteze decisiv. A arbitrat foarte bine cuplul Dumitru Rădulescu (România) — S. Denes (Ungaria).

În meci vedetă, seara tîrziu, s-au întîlnit reprezentativele României și R.D. Germane, victoria revenind echipei noastre cu 3—2 (—3, 13, 7, —14, 13).

Emanuel FANTANEANU

TELEX

Au luat sfîrșit campionatele de atletism ale R.D. Germane, la Erfurt. În ultima zi a concursului s-au înregistrat cîteva rezultate de valoare. Hans Peter Gies a cîștigat proba de aruncare a greutății cu 21,21 m., învingîndu-i pe Hans Joachim Rothenburg (20,79 m.) și Hardmuth Briesenick (20,73 m.). Ruth Fuchs a realizat 62,92 m. la aruncarea suliței iar Marzita Gummel a aruncat greutatea la 19,48 m. Alte rezultate: 110 m.g. — Siebeck 13,4; 1 500 m. — Justus 3:40,4; lungime — Klauss 8,12 m.; 1 500 m. (f) — Gunhild Hofmeister 4:11,6; 100 m.g. (f) — Annelie Erhardt 12,7.

■

În apropiere de Moscova, s-a desfășurat un concurs ciclist preolimpic în proba de 100 km. contracronometru pe echipe. Pe locul întîi s-a situat echipa U.R.S.S. (Lihaciov, Mihailov, Trifonov, Trumgheller), cronometrată cu timpul de 2 h 11:45,98. Echipele străine participante la concurs au ocupat următoarele locuri: R.F.G. a Germaniei (8) — 2 h 15:39,74, R.D. Germană II (9) 2 h 16:24,08, Cehoslovacia (13) — 2 h 17:30,29, R.D. Germană (14) — 2 h 18:16,71, Iugoslavia (15) — 2 h 19:04,78, Polonia (17) — 2 h 19:42,33.

■

Campionatul ciclist de fond al Franței a fost cîștigat în acest an de Roland Berland, care l-a învins la sprint pe Bernard Guyot. Amîndoi cicliști au fost cronometrați pe distanța de 265 km cu timpul de 7 h 11:27.

■

Cursa clasică de galop „Marele premiu al orașului Paris", desfășurată pe hipodromul Longchamp" a fost cîștigată de calul britanic „Pleben" condus de jocheul Marcel Depalmas.

■

Boxerul din Panama, Roberto Duran este noul campion al lumii la categoria ușoară. În meciul desfășurat la New York, el l-a învins prin k.o. în rundul 14 pe scoțianul Ken Buchanan. În momentul opririi întîlnirii de către arbitru, Duran conducea detașat la puncte. Boxerul scoțian a acuzat lovitură joasă, declinată de arbitrul întîlnirii. Noul campion al lumii este în vîrstă de 21 de ani. Aceasta a fost cea de-a doua înfrîngere a lui Buchanan din cele 45 de întîlniri susținute.

■

Cunoscutul ziarist american de box, Nat Fleischer, directorul revistei „The Ring", a decedat la New York în vîrstă de 84 de ani. În cursul carierei sale, Fleischer a scris 54 de cărți.

ECHIPA DE HANDBAL MASCULIN A ROMÂNIEI PARTICIPĂ LA „TROFEUL IUGOSLAVIA"

În cursul acestei dimineți, lotul reprezentativ de handbal masculin al României părăsește Capitala îndreptîndu-se spre Sarajevo unde va participa la tradiționala competiție internațională „Trofeul Iugoslavia".

Așadar, după o perioadă de pregătire, în care handbaliștii noștri au muncit intens, vom avea prilejul să-i urmărim din nou în cadrul unei competiții puternice, la startul căreia sînt prezente două formații de incontestabilă valoare, cele ale Iugoslaviei și Ungariei.

Este cunoscut faptul că în componența lotului nostru au intervenit numeroase modificări, că au fost convocați jucătorii la care se renunțase inițial, precum și handbaliști tineri, debutanți în echipa națională, așa încît actuala ediție a „Trofeului Iugoslavia" (care va avea loc între 29 iunie și 3 iulie) constituie un excelent prilej de verificare, în condiții apropiate cu acelea de la J.O., a potențialului formației noastre, a posibilităților ei, precum și pentru căutarea unei formule optime de joc.

Iată și componența lotului care a făcut deplasarea: **Cornel Penu, Alexandru Dincă** și **Virgil Talle** (portari) — **Constantin Tudosie, Ghiță Licu, Ion Popescu, Cristian Gațu, Gheorghe Gruia, Adrian Cosma, Valentin Samungi, Gavril Kicsid, Ștefan Birtalan, Roland Gunesch, Simion Schöbel, Radu Voina** și **Werner Stockl.**

„VREAU SĂ CONCUREZ LA OLIMPIADĂ!"...

Numele lui Marcello Fiasconaro este, desigur, binecunoscut iubitorilor de atletism. În mai puțin de un an, Fiasconaro a parcurs drumul de la un anonim debutant în atletism la titlul de vicecampion al Europei la 400 m plat. Mai puțin cunoscut este, poate, faptul că acest reprezentant al Italiei la ultima ediție a campionatelor europene de la Helsinki — și probabil la viitoarele J.O. de la München — a pus pentru prima dată piciorul în peninsulă cu mai puțin de două luni înaintea competiției continentale amintite.

Iată explicația acestui fapt neobișnuit: constrîns la izolare în țara al cărui cetățean era, Republica Sud Africană — unde politica rasistă a guvernului de la Pretoria a determinat excluderea reprezentanților săi din majoritatea organismelor sportive internaționale — Fiasconaro, ai cărui părinți sînt italieni, a găsit modalitatea de a-și apăra șansa revenind în patria sa de origine. La Helsinki, el a concurat sub culorile reprezentativei Italiei.

Nu ne îndoim că, la ora actuală, Marcello este invidiat de foștii săi conaționali.

După cum se știe, înaintea Jocurilor Olimpice din 1968, Paul Nash era considerat unul dintre cei mai buni sprinteri ai lumii. El n-a fost prezent la Mexico City, așa cum la München nu se vor afla Daniel Malan și Dicky Broberg, cei mai buni performeri mondiali ai anului trecut în proba de 800 m, sau tînărul Emil Rossouw, cel care — la numai 17 ani — a sărit 2,20 m la înălțime. Toți acești sportivi sud-africani au fost — sau vor fi — victime ale unei mentalități anacronice, incompatibilă cu secolul în care trăim. Fiindcă, pe drept cuvînt, o țară în care este legiferată discriminarea rasială nu poate avea acces la suprema competiție sportivă.

Refuzînd această condiție și urmînd exemplul lui Fiasconaro, un alt valoros atlet, de asemenea cetățean sud-african, discobolul John Van Reenen, și-a cercetat cu atenție arborele genealogic, descoperindu-și o... salvatoare descendență olandeză. Stabilit în S.U.A. după terminarea studiilor, Van Reenen este în prezent unul dintre discobolii fruntași ai lumii (anul acesta deține, cu 65,79 m, unul dintre cele mai bune rezultate ale sezonului). În dorința de a participa la cea mai mare sărbătoare a sportului mondial, unde, considerăm — pe bună dreptate — că are șanse mari de a obține o medalie, Van Reenen a făcut recent demersuri pe lîngă instanțele internaționale pentru a obține cetățenia olandeză. Sperînd să găsească înțelegerea necesară, John Van Reenen își făcea publice sentimentele: „Vreau din toată inima să concurez la Jocurile Olimpice și nu înțeleg să suport consecințele unei politici care îmi este străină, pe care nu o împărtășesc!". După „cazul Fiasconaro", să vedem acum ce rezolvare se va da „cazului Van Reenen".

În fond, toate acestea nu reprezintă decît o palmă pe obrazul pătat al Apartheidului...

VI. MORARU

FOTBAL meridiane

BRAZILIA ANUNȚĂ FORMAȚIA PENTRU JOCURILE DIN „CUPA INDEPENDENȚEI"

RIO DE JANEIRO (Agerpres). — Antrenorul echipei Braziliei, Mario Zagalo, a definitivat echipa care va participa la faza finală a „Cupei Independenței" și va întîlni, la 28 iunie, selecționata Cehoslovaciei. Iată formația anunțată de Zagalo: **Leao — Ze Maria, Brito, Vantuir, M. Antonio, Clodoaldo, Gerson, Paulo Cesar, Jairzinho, Tostao, Rivelino.** Această formulă de echipă a suscitat însă unele critici în cercurile fotbalistice braziliene. Unii comentatori au cerut rechemarea portarului Felix și a fundașului central Piazza. Alți tehnicieni se pronunță împotriva folosirii lui Tostao, preferîndu-l acestuia pe Levinna.

Un ultim antrenament al reprezentativei braziliene va fi efectuat sîmbătă pe terenul clubului Flamengo.

„CUPA DE VARĂ" ÎN PLINĂ DESFĂȘURARE

STOCKHOLM 27 (Agerpres). — În cadrul competiției internaționale de fotbal „Cupa de vară", echipa suedeză F. F. Malmö a întîlnit pe teren propriu formația Slavia Praga. Gazdele au obținut victoria cu scorul de 2—1 (2—1) prin golurile înscrise de Tapper și Larsson. Punctul oaspeților a fost marcat în minutul 25 de Noval.

U.R.S.S. — CEHOSLOVACIA 2—2 ÎN PRIMUL JOC DIN FINALA CAMPIONATULUI EUROPEAN (tineret)

MOSCOVA 27 (Agerpres). — Pe stadionul „V. I. Lenin" din Mossova s-a disputat prima manșă a finalei campionatului european de fotbal (rezervat echipelor de tineret), dintre reprezentativele Cehoslovaciei și U.R.S.S. Partida s-a încheiat cu un rezultat de egalitate: 2—2 (0—0). Au marcat: Blohin, Guțaev pentru U.R.S.S., respectiv Albrecht și Melichar.

Meciul retur se va desfășura la 30 iunie la Ostrava.

SPARTAK TRNAVA, DIN NOU CAMPIOANA CEHOSLOVACIEI

Campionatul cehoslovac s-a încheiat cu victoria neașteptată a formației SPARTAK TRNAVA care a fost angajată, mult timp, în lupta pentru primul loc cu **Slovan Bratislava.** Abia ultima etapă a decis cîștigătoarea, ca și pe cele două echipe care au retrogradat din prima divizie: **Inter Bratislava** și **Trencin.**

Cîteva date statistice nu sînt lipsite de interes: ● Echipele Trnava, Slovan și Sparta au fost neînvinse pe teren propriu ● Cele mai puține goluri le-au primit Spartak Trnava și Kosice ● Cele mai multe goluri le-au marcat Slovan (68) și Spartak Trnava (60) ● În total s-au înscris 660 de goluri ● În clasamentul golgeterilor pe primul loc s-a clasat **Jan Capkovici** ● Numărul spectatorilor: în tur — 1 180 650; în retur — 1 095 300. ● Cel mai frecvent scor (de 43 ori): 1—0.

Iată clasamentul final al campionatului:

1.	SPARTAK TRNAVA	30	17	10	3	60-25 44
2.	Slovan Bratislava	30	18	6	6	68-37 42
3.	Dukla Praga	30	14	7	9	56-40 35
4.	V.S.S. Kosice	30	12	11	7	38-28 35
5.	Zilina	30	12	7	11	39-35 31
6.	Sparta Praga	30	13	5	12	50-52 31
7.	Slavia Praga	30	13	2	15	30-37 28
8.	Lok. Kosice	30	11	6	13	33-44 28
9.	Union Teplice	30	9	9	12	36-37 27
10.	Nitra	30	10	7	13	31-41 27
11.	Tatran Presov	30	10	7	13	31-42 27
12.	Ostrava	30	10	6	14	39-41 26
13.	Trinec	30	9	8	13	41-46 26
14.	Brno	30	8	9	13	42-61 25
15.	Inter Bratislava	30	8	8	14	35-42 24
16.	Trencin	30	9	6	15	31-52 24

Adamec, căpitanul echipei Spartak Trnava, primind trofeul de campioană.

■ ULTIMELE ȘTIRI ■ ULTIMELE REZULTATE ■ ULTIMELE ȘTIRI

ÎNTRECERILE ATLEȚILOR MAGHIARI

La Budapesta s-au desfășurat campionatele atletice ale Ungariei. Sprintera Gyorgy Balogh a cîștigat trei titluri de campioană, terminînd pe primul loc în cursele de 100 m (11,4), 200 m (23,6) și 400 m (53,0). Proba masculină de săritură în înălțime s-a soldat cu o surpriză, victoria revenind lui Szepesi cu 2,18 m. Același rezultat l-a obținut și Tihany, clasat pe locul secund, înaintea campionului european de sală I. Mayor. Proba similară feminină a fost cîștigată de Magdolna Komka cu performanța de 1,82 m. Alte rezultate: 200 m — Magyar 21,3, 400 m — Rozsa 47,3, 800 m — Fekete 1:48,1, 1 500 m — Molnar 3:45,0, 100 m — Batori 10,3, lungime — Katona 7,80 m, triplusalt — Katona 16,34 m, 5 000 m — Mahacsi 14:00,4, 110 mg — Milasin 14,0, aruncarea greutății — Varju 19,70 m, aruncarea discului — Fejer 63,10 m, aruncarea suliței — Csik 80,12 m, aruncarea ciocanului — Ecksmidt 70,44 m.

HANDBALIȘTII CEHOSLOVACI ÎNVINGĂTORI

Reprezentativele masculine de handbal ale R. D. Germane și Cehoslovaciei, două dintre favoritele turneului olimpic de la München, s-au întîlnit la Praga într-un meci amical. La capătul unei partide echilibrate, handbaliștii cehoslovaci au obținut victoria cu scorul de 22—19 (10—10).

CAROL CORBU ÎNVINGĂTOR LA VARȘOVIA

La Varșovia a început concursul internațional de atletism „Memorial Kuszocinski" la care participă sportivi din mai multe țări.

Proba de triplu-salt a revenit reprezentantului țării noastre Carol Corbu cu o performanță de 16,79 m, locul următor fiind ocupat de săritorul polonez Jasimowski cu 16,74 m.

Atleta poloneză Ewa Gryziecka a terminat pe primul loc în proba de aruncare a suliței cu rezultatul excelent de 62,68 m.

Redacția și administrația: București, str. Vasile Conta nr. 16; telefoane: centrala 11.10.05, secția corespondenți 11.51.09, interurban 72 și 286; telex: sportrom buc. 180, Tiparul I. P. „Informația", București 40.368

Biblioteca Municipală
Tîrgu-Mureș

PROLETARI DIN TOATE ȚĂRILE, UNIȚI-VĂ!

Sportul

ZIAR AL CONSILIULUI NAȚIONAL PENTRU EDUCAȚIE FIZICĂ ȘI SPORT

ANUL XXVIII — Nr. 7100 | 4 PAGINI 30 BANI | Joi 29 iunie 1972

UN SINGUR GÎND, O SINGURĂ VOINȚĂ:

CINCINALUL ÎN PATRU ANI ȘI JUMĂTATE!

ÎN CINSTEA CONFERINȚEI NAȚIONALE A PARTIDULUI ȘI A CELEI DE-A 25-A ANIVERSĂRI A REPUBLICII

SUCCESE REMARCABILE ÎN UNITĂȚILE INDUSTRIALE ALE JUDEȚULUI BIHOR

ÎNTR-UN AVÎNT UNANIM AU FOST OBȚINUTE PESTE PLAN: 1000 TONE ALUMINĂ CALCINATĂ, APROAPE 250 000 MP PLĂCI DIN ASBOCIMENT, 120 000 TRICOTAJE, 33 000 PERECHI ÎNCĂLȚĂMINTE, 4000 TONE ULEI ȘI MULTE ALTE PRODUSE

Colectivele unităților industriale ale județului Bihor, antrenate în marea întrecere socialistă sub lozinca „CINCINALUL REALIZAT ÎN PATRU ANI ȘI JUMĂTATE!", pentru îndeplinirea și depășirea angajamentelor luate în cinstea Conferinței Naționale a partidului și a celei de-a XXV-a aniversări a proclamării Republicii, înscriu de la o zi la alta noi succese pe marele front al muncii.

Rezultatele obținute sînt rodul gîndirii și hărniciei oamenilor muncii de pe aceste meleaguri, care descoperă noi posibilități, iar în lupta cu timpul, se străduiesc să reducă termenul de executare a unor produse sau lucrări de investiții. Printre produsele date peste plan amintim: **1 000 tone de alumină, circa 250 000 m.p. plăci de azbociment, 120 000 tricotaje, 33 000 perechi încălțăminte, 4 000 tone de ulei etc.**

Remarcabile sînt succesele înregistrate la Combinatul de materiale de construcții de la Aleșd. Prin eforturile colectivului de constructori, a intrat în funcțiune, înainte de termen, cea de a 5-a linie de ciment, succes dedicat Conferinței Naționale a partidului și celei de-a XXV-a aniversări a proclamării Republicii. **La acest mare combinat au fost puse în funcțiune pînă în prezent 5 din cele 6 linii de ciment, iar în prezent lucrările sînt mult avansate față de grafice la cea de-a 6-a linie, ultima de acest fel.** În trimestrul III al anului va intra în producție, tot înainte de termen, cea de-a doua fabrică de var, cu care se încheie, de altfel, ciclul de investiții pe 1972.

Vasile SERE

(Continuare în pag. a 2-a)

IMPORTANTE HOTĂRÎRI ALE F.R.F. PRIVIND SEZONUL COMPETIȚIONAL DE TOAMNĂ

Faza-gol din min. 30: Lupescu (foarfecă, la marginea careului mic), a reluat, spectaculos și imparabil, balonul care va poposi în plasa porții lui Iorgulescu
Foto: Theo MACARSCHI

DUPĂ DOUĂ JOCURI SEMIFINALE PASIONANTE...

...RAPID – JIUL, ÎN FINALA „CUPEI ROMÂNIEI" LA FOTBAL

Ieri s-au disputat semifinalele „Cupei României" la fotbal, partidele Dinamo—Jiul (la Pitești) și Rapid—Metalul București (în Capitală). La capătul unor jocuri pasionante, victoriile au revenit Jiului — cu scorul de 9—8 (2—2 după prelungiri), în urma executării loviturilor de la 11 m — și echipei Rapid, care a dispus cu 3—2 de singura divizionară B ajunsă în această fază a popularei competiții.

Așadar, în finala „Cupei României", care se va juca duminică, începînd de la ora 20, pe stadionul „23 August", se vor întrece echipele Rapid și Jiul. În deschidere se va disputa finala campionatului republican de juniori între Dinamo și Universitatea Cluj.

JIUL ÎNVINGĂTOARE LA... LOVITURI DE LA 11 m

Jiul — Dinamo 9—8 (0—1, 2—2, 2—2), 7—6 la lovituri de la 11 m

PITEȘTI, 28 (prin telefon de la trimisul nostru).

Un meci cu final surprinzător, printr-o spectaculoasă răsturnare a scorului. Dinamo a condus cu 2—0 și a crezut că meciul este terminat, subestimînd resursele Jiului. Echipa din Petroșani, însă, n-a cedat nici un moment lupta și în două minute consecutive a restabilit echilibrul pe tabela de marcaj, care era, de altfel, conformă cu realitatea de pe teren. Și de unde s-a crezut că prelungirile nu vor fi necesare — cu atît mai puțin loviturile de la 11 m pentru departajarea echipelor — iată că s-a ajuns pînă la urmă la această ultimă soluție și, culmea, au ratat tocmai specialiștii în astfel de execuții. În final, Jiul a reușit să transforme 7 penalty-uri din 9, față de 6 cîte a reușit Dinamo, calificîndu-se pentru prima dată în finala „Cupei României".

Performanța Jiului este meritată, chiar la soluția penalty-urilor, pentru că a avut o calitate în plus față de echipa dinamovistă, nu a socotit rezultatul compromis, s-a „bătut" pentru el cu multă dîrzenie și ambiție, a și jucat destul de bine, avînd satisfacția de a ajunge finalistă. Din păcate, pentru a-și apăra șansele, unii jucători (Stocker, Mulțescu, Făgăș și chiar Libardi, căpitanul echipei) au recurs deseori la gesturi nesportive, sau la proteste împotriva unor decizii ale arbitrului.

Jocul (influențat de un vînt destul de puternic) a fost specific de cupă, fără calități tehnice deosebite.

Partida a început cu o perioadă de tatonări, de o parte și de alta. Apoi, perioadele de atac au alternat, jocul a fost destul de confuz, dar în min. 28 se deschide scorul: Nunweiller VI îl lansează în adîncime pe Dumitrache, care pătrunde în careu și cînd era pe punctul să tragă sau să paseze, Georgevici i-a luat din

Petre GAȚU

(Continuare în pag. a 4-a)

UN MECI DISPUTAT ȘI DE BUN NIVEL TEHNIC

Rapid — Metalul 3—2 (1—1)

Partida antrenantă — cu tempo ridicat, cu un bun nivel tehnic, cu bare multe și cu nu mai puțin de cinci goluri — această semifinală Rapid—Metalul, disputată aseară, la lumina reflectoarelor de la „23 August".

Din start, a plecat mai tare formația metalurgistă care, încurajată de evoluția Jiului, a forțat a doua mare surpriză în Cupă. În min. 4, **Iancu** a cîștigat un duel lîngă tușe, a driblat apoi doi apărători rapidiști și cînd a avut unghi favorabil, în apropierea careului mic, a șutat pe lîngă Răducanu (ieșit), la firul ierbii, în colțul lung.

Riposta Rapidului nu s-a lăsat așteptată. Feroviarii și-au strîns rîndurile în ofensivă, s-au grupat în jurul lui Dumitru, jucătorul fac-totum, prezent la pregătirea atacurilor, la pasa decisivă și, nu o dată, și la finalizare.

Rezistența Metalului (abil și periculos pe contraatac) avea să se frîngă, însă, în min. 30: Iorgulescu a fost supus unui tir repetat, la șutul lui Neagu l-a salvat ...vinclul barelor, dar, la reluarea spectaculoasă (foarfecă) a lui **Lupescu**, s-a văzut nevoit să scoată balonul din plasă: 1—1, scor cu care repriza se va încheia, consemnînd, pînă la pauză, ca element demn de reținut pe carnetul nostru de însemnări, doar bara lui Iancu din min. 40.

Tot o bară (Neagu min. 49) va pigmenta și începutul reprizei se-

G. NICOLAESCU

(Continuare în pag. a 4-a)

În turneul de tenis de la Wimbledon

NASTASE L-A ELIMINAT PE GRAEBNER!

Amănunte în pag. a IV-a

PRIMELE SALTURI DE PE NOUA TRAMBULINĂ DE LA „TINERETULUI"

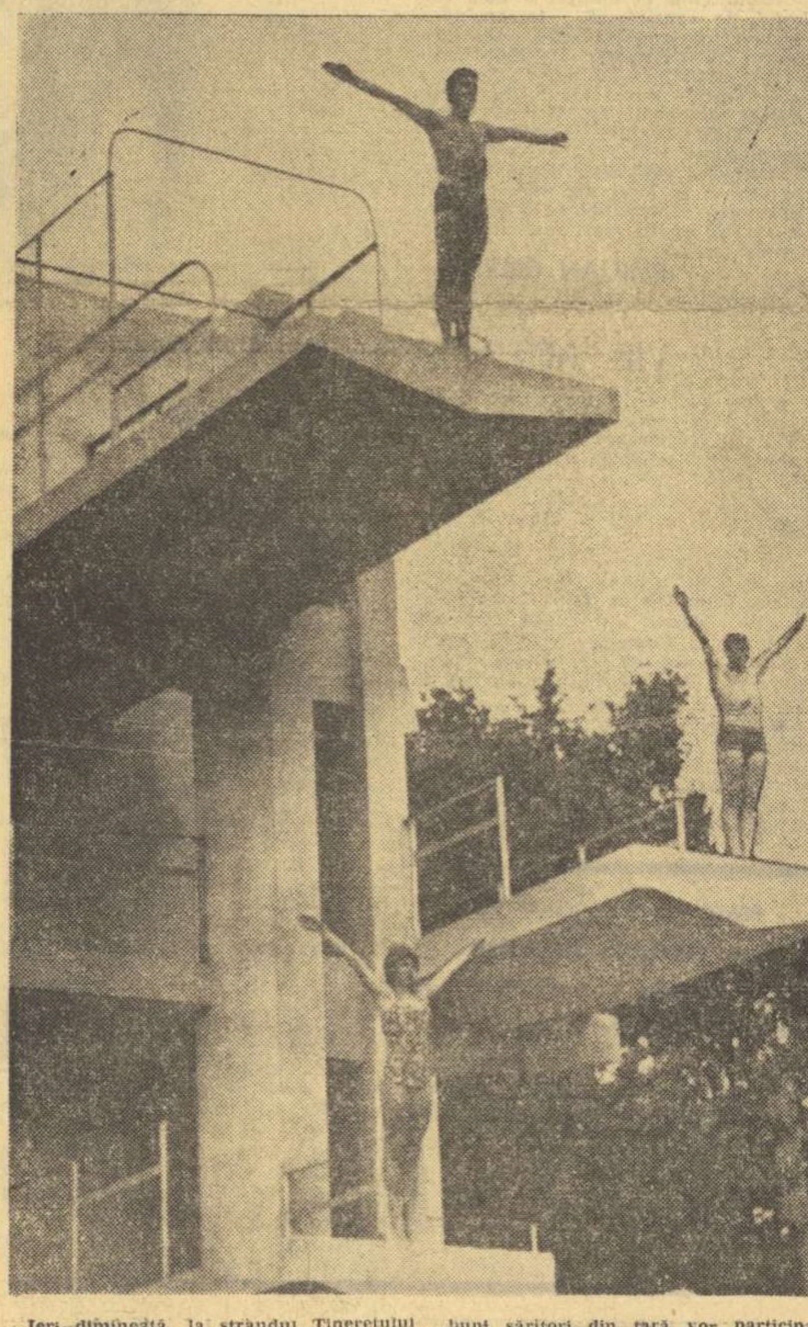

Ieri dimineață, la ștrandul Tineretului din Capitală, un mic eveniment: doi dintre componenții lotului olimpic de sărituri în apă (Ion Ganea și Sorana Prelipceanu), precum și alți practicanți ai acestei ramuri a natației, au executat primele salturi de pe noua trambulină amenajată în bazinul rezervat lor.

Începute în primăvara anului 1971, lucrările au fost încheiate zilele trecute și, după recepționarea lor, săritorii fruntași și-au mutat locul de pregătire de la piscina „23 August" la bazinul de la „Tineretului". Noua trambulină are cîte o platformă pentru salturi de la 10 m, 7 m, 5 m, și cîte două de la 3 m și 1 m.

Inaugurarea trambulinei va fi făcută astăzi, la ora 17, cînd unii dintre cei mai buni săritori din țară vor participa la un concurs demonstrativ, în cadrul căruia vor fi executate cele mai dificile și spectaculoase salturi cuprinse în programul exercițiilor libere. Sperăm că astăzi (spre deosebire de ziua de ieri cînd termometrul nu indica mai mult de 22 de grade) concurenții vor beneficia de o temperatură mai ridicată a apei (minimum 26 de grade), care să le permită desfășurarea antrenamentelor în condiții optime.

*În imagine, saltul inaugural executat de Sorana Prelipceanu, Ion Ganea și Gheorghe Robu, ultimul o speranță a clubului Progresul. (Foto: Vasile BAGEAC).

LA LUPTE LIBERE MAI SÎNT MULTE PROBLEME DE REZOLVAT

Turneul internațional de lupte al României ne-a dat posibilitatea să urmărim, într-un concurs cu o participare valoroasă, pe cei mai buni sportivi români ai stilului liber, aspiranți la un loc în echipa pentru confruntările olimpice de la München. Sistemul de organizare a competiției, determinat de numărul mare de participanți, i-a solicitat intens pe concurenți, mulți dintre ei fiind obligați să susțină cîte 3 și chiar 4 meciuri pe zi. În aceste condiții, cîștigători au fost numai acei care au beneficiat de o pregătire deosebită, sub toate aspectele.

Acum, cînd întrecerile s-au încheiat, putem reflecta asupra comportării luptătorilor noștri și deci să desprindem unele concluzii referitoare la evoluția sportivilor români la acest ultim test dinaintea Jocurilor Olimpice.

SEMIMUSCĂ. La campionatele mondiale de anul trecut și la cele europene din acest an, țara noastră a fost reprezentată de Ion Arapu, care înaintea turneului de la București a fost operat și n-a mai putut participa. În aceste împrejurări, antrenorul federal Ion Crîsnic l-a înscris în concurs pe **Iancu Vanghelici**, un luptător care a obținut rezultate bune la unele turnee internaționale și care l-a învins pe Arapu la finalele campionatelor naționale din acest an, cucerind titlul de campion. Tot la această categorie a fost încercat și **Ion Iatagan** pe care însă același Vanghelici l-a întrecut clar chiar în primul tur. Iată, însă, că în meciul următor Vanghelici a fost surclasat de cubanezul Miguel Cordero și, în final, el nu s-a clasat decît pe locul 4. După cum a evoluat, Vanghelici, îndeosebi cu adversarul din Cuba, ne exprimăm

Mihai TRANCA
Costin CHIRIAC

(Continuare în pag. a 4-a)

CONFRUNTĂRI TACTICE (IUNIE) ÎNAINTEA SELECȚIEI (IULIE)

Prima parte a sezonului olimpic de caiac-canoe se încheie aparent surprinzător, cu un desăvîrșit „calm plat". Este prima oară cînd, după o întreagă suită de regate internaționale: Plovdiv, Minsk, Praga, Tampere, antrenorii și ceilalți specialiști comentează mai mult valoarea performanțelor decît locurile ocupate de elevii lor în clasamentul diferitelor probe. Semnificativ, în aceeași ordine de idei, juriile de apel n-au fost nici ele cituși de puțin solicitate — nici o contestație, deși uneori sosirile la „fotografie" puteau produce — ca altădată — discuții interminabile. Mai mult, în cîteva rînduri am fost chiar martorii unor concesii făcute de antrenori (inclusiv de către cei români) atunci cînd — în ciuda mijloacelor moderne de înregistrare a rezultatelor — nu se putea spune cu „mîna pe inimă" cine a fost învingătorul.

Toate acestea (și multe altele) pentru că, absolut firesc, luna iunie a constituit, înainte de toate, etapa primelor verificări preolimpice și — așa cum vom vedea — a unor spectaculoase și contradictorii confruntări tactice. Așa stînd lucrurile, rezultatul într-o probă sau alta a devenit, mai mult sau mai puțin, obiectiv personal al sporturilor, subordonat cerințelor generale de pregătire a echipelor. Fără îndoială, ar fi greșit să se înțeleagă că, în perioada la care ne referim, valoarea și spectaculozitatea întrecerilor, cuprinse în programele regatelor internaționale au înregistrat scăderi, că lupta pentru întîietate s-a desfășurat fără acea puternică dorință de victorie. Este vorba de faptul că interpretarea și evaluarea acestor rezultate au avut la bază nu numai bilanțul locurilor fruntașe ocupate ci — dominante — criteriile și cerințele pregătirii olimpice pentru această etapă.

Dacă, din acest punct de vedere, cronometrele au furnizat specialiștilor toate datele obiective, arătîndu-le cu o mare exactitate treapta de pregătire pe care se află, la ora actuală, fiecare echipaj, în ceea ce privește eficiența orientării tactice — generale și particulare — rămîne ca ea să fie verificată de rezultatele ulterioare și nu este exclus — dimpotrivă — ca tocmai la München să se capete adevăratele răspunsuri.

Deocamdată notăm ca o caracteristică principală pentru calendarul internațional al lunii iunie această diversă confruntare tactică, poate decisivă în lupta pentru titlurile și medaliile olimpice. A reieșit clar, de la prima întîlnire internațională de amploare (regata Plovdiv), că unele echipe — România, R.D. Germană, Bulgaria etc. — caută verificări puternice ale formațiilor olimpice probabile, în timp ce alte reprezentative — Ungaria, Uniunea Sovietică ș.a. — preferă pregătirile... fără spectatori și au în plan doar cîteva participări „surpriză" la regate internaționale care inițial nu anunță starturi deosebite ca valoare.

În alte cazuri, diferite echipe au înscris fie numai echipaje de caiac, fie numai echipaje de canoe. Alteori, am avut surpriza să constatăm că formații puternice, cum ar fi de exemplu cea a R.F. a Germaniei, prezintă în concurs... un singur sportiv. La Tampere, a fost limpede, totuși, pentru toată lumea că Detlef Lewe a venit să-l întîlnească, printre alții, pe tînărul nostru canoist Lipat Varabiev, despre valoarea căruia se știau prea puține lucruri. Detlef Lewe a avut, însă, la rîndul său, surpriza să-l întîlnească la startul probei și pe Ivan Patzaichin, de altfel, învingătorul finalei. Tot în planul confruntărilor tactice situăm și înscrierea diferitelor echipaje în mai multe probe olimpice sau de viteză, pe distanța de 500 m în cadrul aceleiași regate în timp ce alte echipe au fost reprezentate doar în probele la care se urmărește participarea olimpică.

Extrem de interesantă ne-a apărut și confruntarea tactică în ve-

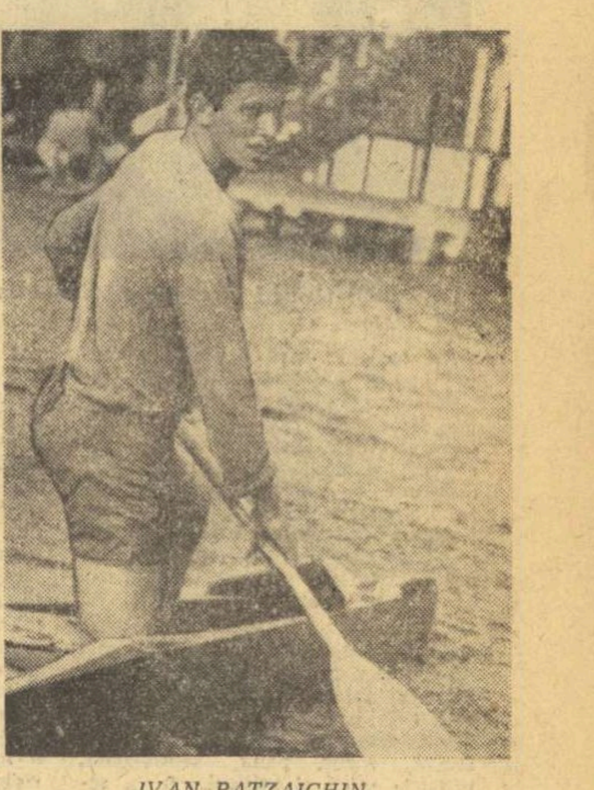

IVAN PATZAICHIN

Dan GÂRLEȘTEANU

(Continuare în pag. a 4-a)

INTERNAȚIONALELE DE PENTATLON MODERN

STOIANOV (Bulgaria) și COSMESCU (România) — punctaje maxime la călărie

Gheorghi Stoianov în cursă
Foto: Theo MACARSCHI

În organizarea Federației române de călărie și pentatlon modern și a clubului Olimpia, ieri a început cea de a XVI-a ediție a campionatelor internaționale de pentatlon modern ale României. Ca de obicei, întrecerea a fost inaugurată cu proba de călărie. Concurenții au fost împărțiți în două serii, prima luînd startul la ora 9,20, iar a doua după o pauză de o oră.

În prima serie, cel mai bun timp a fost realizat de sportivul cehoslovac Jan Bartu care, pe calul Hazlia, a parcurs traseul foarte bine, realizînd 1 080 p. Un alt concurent cehoslovac, Radomir Borgula, cu calul Vama, a încheiat proba fără penalizări, obținînd 1 060 p. Învingătorii acestei probe aveau să fie desemnați însă în cea de a doua serie. Primul care și-a anunțat prezența printre fruntași a fost bulgarul Gheorghi Stoianov, deținătorul celui mai bun timp al zilei: 1:35,3 — 1 100 p, realizat cu calul Hazlia. După numai cîteva minute, același punctaj îl realiza și pentatlonistul român Marian Cosmescu (cu Vama), ambii conducînd deocamdată în clasament. Din păcate, campionul țării, Dumitru Spîrlea, a tras la sorți cel mai slab cal, Neptun, cu care n-a realizat decît 760 p. Tot din cauza calului a fost nevoit să abandoneze concurentul român Anton Kim, din echipa secundă a țării noastre.

În cursul zilei de azi, de la ora 9,50, vor lua startul în proba de călărie și ceilalți sportivi, care vor beneficia de caii folosiți în prima zi. Vineri, de la ora 9, la sala Floreasca este programată cea de a doua probă a concursului, scrima.

DE ASTĂZI, LA MAMAIA, CONGRESUL ANUAL AL L.I.H.G.

Sala de festivități a hotelului „Internațional" din Mamaia va găzdui, începînd de astăzi, cel de al 57-lea Congres anual al Ligii Internaționale de Hochei pe Gheață (L. I. H. G.).

La această importantă manifestare sînt prezenți **J. F. Ahearne**, președintele ligii, membrii comitetului executiv, ai comisiilor ligii, reprezentanții federațiilor naționale afiliate.

Agenda lucrărilor este foarte încărcată, pe ordinea de zi figurînd nu mai puțin de 16 puncte. Congresul va asculta, printre altele, rapoartele în legătură cu administrarea și activitatea ligii și cu privire la pregătirea campionatelor mondiale (grupele A, B și C) și europene (A și B) pentru juniori, din anul 1973, va discuta și va vota propunerile privind modificarea unor puncte din statut și a unor reguli de joc, va alege comitetele internaționale, va desemna pe organizatorii campionatelor mondiale și europene pentru anii 1974, 1975 și 1976.

Cu implicații pentru soarta viitoare a hocheiului va fi, fără îndoială, hotărîrea ce se va lua în legătură cu turneele și meciurile internaționale, cu referire specială la acelea dintre echipele nord-americane și europene.

Urînd succes deplin Congresului, ne exprimăm convingerea că reuniunea de la Mamaia a forului suprem al hocheiului mondial va fi rodnică și va contribui la dezvoltarea și perfecționarea acestui joc sportiv de mare popularitate.

NOI LOCURI LA EXCURSIILE J.O. MÜNCHEN

O veste bună pentru amatorii de sport. S-au obținut suplimentări la excursiile la Jocurile Olimpice de la München. AGENȚIILE BIROULUI DE TURISM PENTRU TINERET din toate județele țării primesc noi înscrieri la excursiile organizate la Jocurile Olimpice de la München, în perioada 24 august — 11 septembrie 1972. La aceste excursii organizate de B.T.T. pot participa tineri, studenți, profesori de educație fizică și sport, antrenori, specialiști și activiști din domeniul educației fizice și sportului. Relații la sediile birourilor de turism pentru tineret.

In cinstea CONFERINȚEI NAȚIONALE A PARTIDULUI ȘI A CELEI DE-A 25-A ANIVERSĂRI A REPUBLICII

300 DE ECHIPAJE IN „CUPA ȘCOLARUL"!

De mult pista nautică a Herăstrăului nu a cunoscut o participare atît de bogată ca aceea prilejuită de competiția organizată recent de **Clubul sportiv școlar București** în cinstea Conferinței Naționale a partidului. Într-adevăr, apreciind cifric cele 23 de probe ale **„Cupei școlarul"**, ne putem da seama cu ușurință că este vorba de un record în materie, **300 de echipaje disputîndu-și întîietatea.** Am asistat la numeroase curse în care elanul tineresc, dorința de afirmare au făcut întrecerile și mai spectaculoase, în cîteva probe (caiac dublu juniori mici, caiac simplu junioare mari etc) cîștigătorii fiind departajați de adversarii principali doar prin cîteva zecimi de secundă. Atît organizatorii, cît și tinerii competitori meritã felicitări pentru modul cum au știut să onoreze acest concurs festiv.

Iată, de altfel, și echipajele învingătoare pe traseul de 500 m (numai 7 dintre curse s-au disputat pe 500 m) : **JUNIOARE MICI, caiac simplu :** C.S.S. (Elena Rișniță) 2:34,1 ; **caiac dublu** — C.S.S. (Mureșan, Dumitrache) 2:15,6 ; **caiac 4** — C.S.S. (Rișniță, Mureșan, Dumitrache, Rodina) 2:06,9 ; **JUNIORI MICI, caiac simplu** — Olimpia (Franguloiu) 2:03,2 ; **caiac dublu** — Rapid (Anghel, Cîrstoi) 2:01,2 ; **caiac 4** — C.S.S. (Carp, Ilnițchi, Hazirov, Mosoiu) 1:48,4 ; **canoe simplu** — C.S.S. (Craivan) ; **canoe dublu** — Rapid (Dumitru, Modoran) ; **JUNIOARE MARI, caiac simplu** — C.S.S. (Stela Moldoveanu) 2:15,5 ; **caiac dublu** — C.N.U. (P. Marioara, E. Constantin) 2:04,5 ; **caiac 4** — C.N.U. (P. Marioara, V. Petre, E. Constantin, D. Simion) 1:52,3 ; **JUNIORI MARI, caiac simplu** — Olimpia (Esanu) 1:54,5 ; **caiac dublu** — C.N.U. (Ivan, Petcu) 1:47,5 ; **caiac 4** — Olimpia (Nițescu, Badea, Mihăilescu, Esanu) 1:40,0 ; **canoe simplu** — Olimpia (George Dinu) 2:10,4 ; **canoe dublu** — Dinamo (Dincă, Mureșan) 2:04,1 ; **caiac simplu** (800 m) — C.N.U. (Gh. Ivan) 3:30,2 ; **caiac dublu** (800 m) — Olimpia, (Nițescu, Mihăilescu) 3:24,5 ; **caiac 4** (800 m) — C.N.U. (Ivan, Ivan, Petcu, Anton) 2:58,5 ; **canoe simplu (800 m)** — C.S.S. (I. Văduva) 4:18,9 ; **TINERET, caiac simplu fete** — Olimpia (Didina Vasile) 2:20,0; **caiac simplu băieți** — C.N.U. (N. Marin) ; **canoe simplu** — Dinamo (N. Popescu) 3:57,4.

Trofeul pus în joc a revenit tinerilor reprezentanți ai **Clubului sportiv școlar București**, care au acumulat 268 p. Cel mai redutabil adversar s-a dovedit clubul **Olimpia**, care a realizat 181 p. Au urmat în clasamentul general pe echipe : Clubul nautic universitar 135 p, Școala sportivă nr. 2 115 p, Rapid 83 p, Dinamo 81 p și Energia — cu numai 2 p.

SUCCESE REMARCABILE

(Urmare din pag. 1)

urmînd ca anul viitor să fie date în producție două linii tehnologice de azbociment.

La fabrica de confecții, ing. **Ovidiu Șerbănescu**, președintele secției de fotbal a clubului Crișul, ne spunea cu satisfacție că din angajamentul pe acest an de 30 milioane lei la producția globală, pînă acum s-au realizat 19 milioane, iar la producția-marfă s-a obținut o depășire de 9 milioane față de angajamentul anual de 18 milioane lei. De subliniat este faptul că aceste succese s-au înregistrat în mare parte pe baza creșterii productivității muncii, care arată un indice de 1,5 la sută în plus față de plan, semn că în toate secțiile fabricii oamenii muncii lucrează fără preget pentru a cinsti cu rezultate dintre cele mai bune marile evenimente din viața partidului și poporului nostru.

Colectivul fabricii „Drum nou" a luat măsuri eficace în scopul îndeplinirii exemplare a sarcinilor ce-i stau în față. S-a obținut, astfel, un frumos record : **1 200 kg fire vopsite în 24 de ore, față de 800 kg cîte se realizau pînă acum.**

La Combinatul de industrializare a lemnului a fost lansată o inițiativă valoroasă : **fiecare salariat să realizeze în acest an o producție suplimentară de 1 000 de lei. La producția-marfă, față de un angajament anual de 6 milioane lei, s-au realizat pînă acum mai bine de 4 milioane.**

De la Ocolul silvic din Marghita sîntem informați că s-a intensificat acțiunea de împăduriri. Din cele 175 ha planificate pentru acest an, colectivul acestei unități, antrenat în marea întrecere care a cuprins întregul nostru popor, a plantat 167 de hectare.

Tinerii nu se lasă nici ei mai prejos. Prin munca lor se va realiza un obiectiv de mare importanță județeană : **regularizarea cursului Crișului Repede. În acest sens s-au organizat 6 serii a cîte 105 tineri care, în brigăzi și echipe, își vor aduce aportul la efortul colectiv ce-l depun oamenii muncii în aceste zile.**

Sportivii județului Bihor, la locurile de muncă sau pe terenurile de sport, sînt hotărîți să se angreneze în efortul colectiv al țării. În numeroase colective de muncă, sportivii se numără printre fruntași, printre cei evidențiați. Pe plan local, atît la Oradea cît și la Salonta, Beiuș, Marghita și Aleșd se vor organiza în această perioadă numeroase întreceri în cinstea celor două mari evenimente, Conferința Națională a partidului și aniversarea a XXV de ani de la proclamarea Republicii.

Succesele realizate pînă acum și cele ce vor urma demonstrează dragostea și atașamentul cu care bihorenii, strîns uniți în jurul partidului, se străduiesc să-și aducă din plin contribuția la chemarea ce le-a fost adresată : REALIZAREA ÎN MOD EXEMPLAR A ACTUALULUI CINCINAL.

O VIZITĂ LA I.E.F.S. — URMÎND ÎNDEMNUL UNEI SCRISORI...

Am primit-o de la un grup de elevi aflați în ultima clasă a Școlii sportive din Sibiu. **„...Cîțiva dintre noi — se spunea printre altele — dorim să ne înscriem la Institutul de Educație Fizică și Sport. Am vrea să aflăm de la dv. cîteva amănunte privitoare la : examenul de admitere ; șansele și avantajele pe care le au — sau nu — elevii ce vin de la o școală ca a noastră față de alți concurenți : exemple — dacă sînt — de studenți deveniți sportivi fruntași, deși la intrarea în facultate nu „promiteau" așa ceva..."**

— Nu-i de mirare, ne-a spus decanul Facultății de 4 ani din cadrul I.E.F.S. — conferențiarul universitar **Titus Tatu** — cînd a aflat scopul vizitei noastre. **Primim sute de asemenea scrisori — primăvara și la începutul verii — la care răspundem, în general, trimițînd broșura „Admiterea în I.E.F.S."**

Ni s-a oferit și nouă una, după care am copiat, în carnetul de notițe, cîteva date interesante :

● **I.E.F.S., institut semicentenar, a fost înființat în 1922** sub denumirea de Institutul național de educație fizică (INEF), fiind una dintre cele mai vechi instituții de învățămînt superior cu acest profil din Europa.

● Este **singurul institut din țară** care pregătește specialiști cu cea mai înaltă calificare în acest domeniu.

● Din 1971 în cadrul I.E.F.S., funcționează : **Facultatea de educație fizică și sport** (durata studiilor — 4 ani) și **Facultatea de educație fizică** (durata studiilor — 3 ani).

● În cinci decenii de existență, **institutul a format peste 4 600 cadre de specialitate** cărora li s-a conferit diploma de licențiat în educație fizică.

Ne notăm în continuare, pentru cei interesați, cîteva date importante : **concursul de admitere se va desfășura pentru ambele facultăți între 10 și 20 iulie. Cursurile de zi au o durată de 4 ani iar cele fără frecvență, de 5 ani.** Se pot prezenta la concursul de admitere : a) absolvenți cu diplomă de bacalaureat (sau maturitate) ai liceelor (școlilor medii de cultură generală) și liceelor de specialitate ; b) absolvenți cu examen de diplomă ai școlilor medii tehnice (care au funcționat după 1948) și ai școlilor tehnice cu durata de 4 ani (care au funcționat în perioada 1955—1962) ; c) absolvenți cu examen de bacalaureat ai fostelor licee teoretice, industriale sau comerciale și ai altor școli echivalate de Ministerul Educației și Învățămîntului.

— La prima vedere, ne precizează tovarășul Tatu, **nici o diferență între candidații ce vin la Institut. Și totuși elevii școlilor sportive sînt avantajați de faptul că sînt mai bine pregătiți pentru probele practice. La admitere se dau 3 probe practice (atletism : gimnastică ; un joc sportiv la alegere) și o probă scrisă (anatomie). Pentru fiecare se acordă cîte o notă, iar totalul obținut se împarte la 4. Așa că cine ia note mari la cele 3 probe practice...**

— Vă vin candidați din întreaga țară ?

— În general, da. Totuși avem aici un studiu făcut pe ultimii trei ani, din care reiese că ne-au venit mulți din județe cu tradiție sportivă : Brașov, Cluj, Timișoara, Pitești, Sibiu, Mureș. Din alte 19 însă — Satu Mare, Vrancea, Ialomița, Tulcea, Alba, Gorj, Botoșani ș.a. doar cîte 2—3 studenți din fiecare județ. Este motivul pentru care noi am trimis echipe formate din cadre didactice tocmai în aceste județe pentru a se discuta cu profesorii de educație fizică, cu presupușii viitori studenți ai institutului nostru.

— În încheiere, am dori să ne răspundeți la o altă întrebare ce ne-a fost pusă în scrisoarea amintită : ajung studenții institutului, cei ce nu sînt nume răsunătoare la venire, la performanțe înalte ?

— Avem nenumărate exemple din care reiese că „elevii obișnuiți" la venire, care s-au pregătit cu seriozitate, cu mijloacele pe care le au la dispoziție, au ajuns nume cunoscute în lumea sportului. Vă pot da — la întîmplare — cîte exemple : ELISABETA BACIU (din Roman) maestră a sportului la atletism, campioană balcanică, GH. PETRONIUS (Arad) maestru al sportului la atletism, TOMA PETRESCU (Roșiori de Vede) alergător de 10,3 pe 100 m, frații MIRCEA și ȘTEFAN VODĂ (Tîrnăveni) boxer și judokan, RODICA VĂDUVA (București) campioană republicană la scrimă, handbalistele RODICA BUNEA și DOINA BĂICOIANU...

Am mulțumit tovarășului decan Titus Tatu pentru informațiile puse la dispoziție, le publicăm succint în speranța că ele vor folosi tinerilor care vor să se îndrepte spre una din cele două facultăți ale I.E.F.S. din București, (str. Malor Ene 12, telefon 31.44.40).

REPORTER

● Admiterea în învățămîntul superior fără frecvență va avea loc între 15 și 22 septembrie.

ILUSTRATE DE PE LITORAL

Am sosit la Mamaia în preajma ploii torențiale care a preschimbat în cîteva ore săptămînile de caniculă în temperatura lunii octombrie. Și pentru că, deși nu ploua, era totuși rece, marea și plaja au fost părăsite (cu regret !) pentru sport și agrement, singurele mijloace apte să te mențină în atmosfera concediului, a vacanței.

Cele 5 piscine păstrau, singuratice, azurul cerului în limpezimea apei lor, în timp ce bazinul de dimensiuni olimpice, aflat în construcție dincolo de Hotel Parc, era și el lipsit de animația publicului... Dar în sezonul următor va fi și vremea lui...

De dimineața pînă seara, în cele două zile cînd soarele s-a jucat cu noi de-a v-ați ascunselea, masa de ping-pong de la Hotel Modern a fost solicitată, Magnetul tenisului de masă atrăsese pînă și pe cei fideli schiului nautic. Pentru 3 lei pe oră ți se puneau la dispoziție palete și minge.

Aveai nevoie însă și de puțină imaginație pentru că ceea ce se afla pe rol de fileu, semăna mai mult cu o sfoară. Dacă s-a găsit plasa pentru „îmbrăcarea" terasei, de ce nu se găsește și un fileu regulamentar pentru masă ?

Parcă niciodată în acest sezon n-au fost mai populate terenurile de tenis ale Mamaiei. Familia Swart din Amsterdam, pe care am cunoscut-o în fața televizorului la meciul de tenis România—Italia (el 26 ani, ea 22, doi copii blonzi), era prezentă a doua zi pe terenurile din fața Hotelului Central, avînd ca partener pe profesorul Romeo Samur, cel ce conduce activitatea sportivă și de agrement la Mamaia. Și Henk Swart mi-a aruncat peste umăr, în timp ce răspundea adversarului cu un smach : „Năstase, nu-i așa ?"

„Dacă terenurile — ne-a spus Romeo Samur — ar fi bine amenajate dinaintea sezonului cu zgură din belșug și de calitate, dacă am avea plase corespunzătoare și mingi noi suficiente pentru închiriat (ca și rachete), terenurile de la Pelican, Neptun, International, celelalte ar atrage și mai mulți turiști. I.H.R. Mamaia, care răspunde de dotarea bazelor sportive, ar trebui să-și mai aducă aminte și de mingile de volei și baschet bune doar de... reformă"

Poate că gospodarii Mamaiei consideră aceste sporturi învechite și le tratează ca atare, căci schiul nautic — în debut pe litoral — are acum pe Șiutghiol două debarcadere (cazinou, Internațional), 35 șalupe și 70 perechi schiuri din import. Dar cum Mamaia nu-și pierde, nicicînd, culorile vii ale verii, adăugînd sezon de sezon aspecte inedite, nici sportul și agrementul nu trebuie lăsate să prindă, pe ici, pe colo, cîte o pată de rugină, mai ales că acum soarele este iar la înăițime !

Paul SĂVESCU

Sfaturi pentru alpiniști

LUPTA CU MUNTELE ESTE DURĂ ȘI NE OBLIGĂ SĂ FIM PRUDENȚI

Sezonul estival marchează o intensificare a activității alpiniștilor cărora li se adaugă mereu noi veniți în rîndurile lor, amatori de escalade pe pereții munților noștri. Considerăm că este momentul ca, mai ales pentru începători, să dăm cîteva sfaturi absolut trebuincioase.

O atenție cu totul specială trebuie acordată fringhiei, numită de unii „un rău necesar". **Ea, după cum este știut, se bucură de o îngrijire aparte, pentru a rămîne nealterată,** corespunzăoare multiplelor ei întrebuințări. **Cea mai elementară prudență ne oprește s-o utilizăm dacă constatăm unele defecte.** Capetele fringhiei vor avea matisajul intact, iar mijlocul ei va fi însemnat cu o culoare. De reținut aceste amănunte, care, în cazul coborîrilor în rapel, au un rol hotărîtor, mai ales pe vreme rea, ori pe întuneric.

Cordelina scărilor, uzată la capete și în regiunea treptelor nu trebuie tratată cu indiferență. Nu pregetați să renunțați la cîțiva metri de cordelină dacă prezintă semne de uzură.

Prin văile de abrupt — ici, colo — zăpadă, mai persistă, fiind întărită și extrem de alunecoasă. În timpul urcușului, dar mai ales al coborîrii acestor pasaje, alpiniștii vor fi încălțați cu bocanci și, în funcție de înclinația pantei sau consistența zăpezii, vor merge legați cu fringhia.

Acordați mare atenție pasajelor înierbate ! Vegetația uscată, rămasă din anul trecut, **este putrezită și extrem de alunecoasă.**

Nu începeți sezonul escaladînd trasee tari. Mersul artificial — „la coardă dublă" și cu scărițe — slăbește deprinderea cățărătorului liber, lenevește reflexele, prudența și încrederea în forțele proprii.

Din cauza umezelii și a durității lor, traseele de perete trebuie evitate, preferîndu-se — acum, la începutul de sezon — escaladarea crestelor. Să nu uităm, însă, că acestea, prin specificul lor, au fost mai expuse intemperiilor, dezagregarea fiind aici mai activă. De aceea **controlați atent prizele și pitoanele. Nu urcați fără cască !**

Acum, cînd la munte vremea este destul de capricioasă, întreprindeți escalade ușoare. Vîrful Picătura, Hornul din Peretele Coștilei, Umărul sau Colțul Gălbinele din Bucegi, Turnul Bardosului din Bicaz, Creasta Frumoasă ori Hornul Negru din Piatra Craiului sînt cele mai recomandate.

Practicînd cățărarea liberă pe trasee ușoare la începutul sezonului, vă desăvîrșiți antrenamentul, asigurîndu-vă reușita în marile escalade din timpul anului.

EMILIAN CRISTEA
maestru emerit al sportului

VIE ACTIVITATE ÎN BUCEGI

● În ultimele trei săptămîni ale acestei veri atît de călduroase, abruptul prahovean al Bucegilor a cunoscut o animație deosebită, refugiul alpin Coștila dovedindu-se neîncăpător pentru amatorii de escalade din București și din alte localități.

Au fost escaladate de mai multe echipe toate traseele clasice din Peretele Gălbinelelor (Trei Surplombe, Furcile, Marea Surplombă, Roșcule, Umărul lui Coman), Creasta Coștila Gălbinele precum și traseul Fisura Mare din Peretele Coștilei (echipa R. Slăvoaca și N. Dini).

● Recent a avut loc prima tură din seria celor organizate de „Sănătatea-București" avînd ca scop cunoașterea traseelor alpine din Bucegi și însușirea elementelor tehnice fundamentale ale cățărării. 20 de amatori de escalade avînd între 18 și 40 de ani au urcat Valea Coiților, încă pe zăpadă, cu pioleți, colțari și asigurați, în corzi. După un popas în Strunga Gălbinelelor ei au continuat drumul pe Valea Scorușilor, Brîna mare a Coștilei, Brîna mare a Caraimanului, coborînd în final pe valea Jepilor.

● Cea de a doua etapă a întîlnirilor de alpinism organizate de comisia de specialitate a municipiului București a reunit în masivul Piatra Craiului alpiniști din opt asociații și cluburi sportive : Celuloza Zărnești, Torpedo Tohan, Corvinul Hunedoara, Rapid Oradea, Voința Sibiu, Grivița, București, Universitatea Brașov și I.P.G.G. — București. Pe o vreme excelentă, participanții au escaladat o serie de trasee printre cele mai dificile numărîndu-se : Piatra Mică (Fisura de Cristal), zona văii Crăpăturii (Fisura Jderilor și Acul Crăpăturii), Țancurile Curmăturii și în zona Padina Închisă (Creasta Frumoasă).

S-au remarcat echipele din Zărnești și Tohan, Rapid Oradea și Corvinul Hunedoara. Menționînd buna organizare asigurată sub îndrumarea neobositului D. Colan, vom exprima regretul că această întîlnire a coincis cu sesiunea de examene studențești ceea ce a dus la absența mai multor echipe universitare.

● Cea de a doua deplasare din seria ascensiunilor de inițiere organizate de clubul Sănătatea București a angrenat 24 de participanți în parcurgerea Văii Țapului.

Iosif GHEȚIE, coresp.

box

DUPĂ CAMPIONATELE NAȚIONALE

LACUNE ÎN ZESTREA DE VALORI A PUGILISMULUI NOSTRU

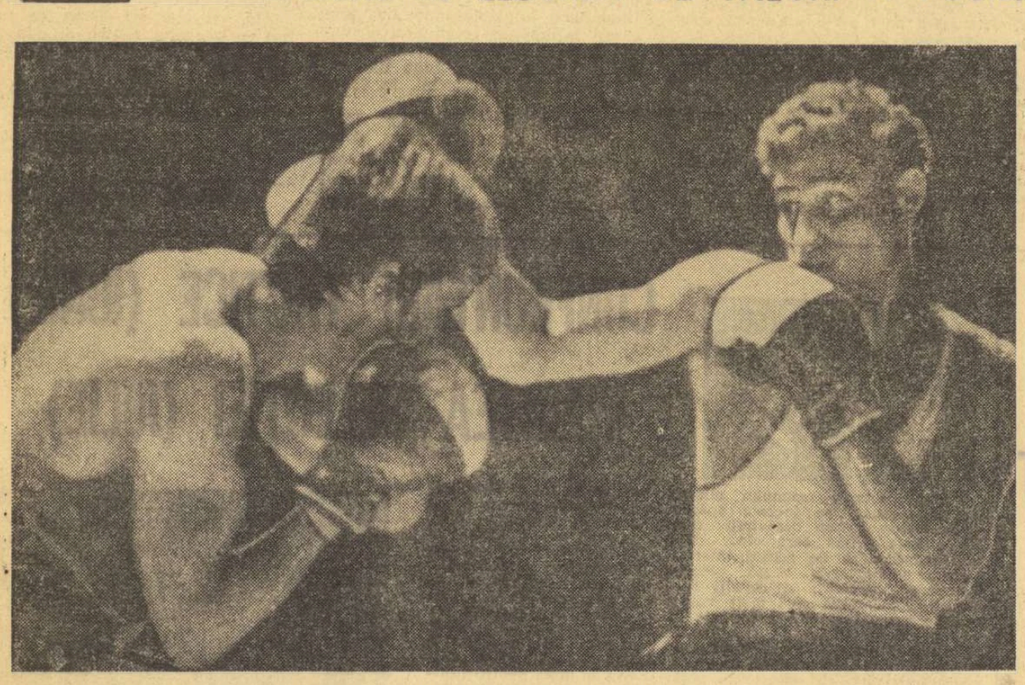

Ion Györffi *(dreapta)* stăvilește cu clasica directă atacul rivalului său din finală, Ion Mocanu
Foto : D. NEAGU

S-a încheiat încă o ediție a campionatelor naționale de box rezervate seniorilor. Ecourile aprigelor dispute se mai aud și se vor menține încă destulă vreme. Specialiștii și cronicarii fac aprecieri asupra celor petrecute pe ringul de la patinoarul „23 August", iar majoritatea sportivilor încununați cu titlul de campion național și-au început, aproape imediat, pregătirile în vederea marilor confruntări de la München.

Campionatele naționale din acest an au adus la turneul final 85 dintre cei mai buni pugiliști ai țării : cîte 7 la categoriile **semimuscă, ușoară, semigrea și grea,** cîte 8 la **muscă, cocoș, pană, semiușoară, mijlocie mică și mijlocie,** 9 la **semimijlocie**

Se constată o mai mare diversificare în domeniul județelor care au avut reprezentanți la actul final al întrecerii. Astfel, au fost prezenți la București sportivi din județele : **Ilfov, Constanța, Galați, Brăila, Tulcea, Timișoara, Caraș-Severin, Brașov, Cluj, Argeș, Iași, Buzău, Dolj, Bacău, Maramureș, Arad, Satu Mare.** Deci, un număr destul de mare, aproape jumătate din județele țării au avut trimiși la aceste finale.

Spectatorii prezenți la cele 7 reuniuni ale turneului final au urmărit 73 de partide, dintre care 23 s-au terminat înainte de limită : 15 prin abandon, 3 prin k.o., 3 prin neprezentare și 2 prin descalificare. Cele mai multe meciuri încheiate înainte de scurgerea celor 9 minute de luptă au avut loc la categoria **ușoară.** Aici s-au înregistrat 5 întîlniri terminate înainte de limită, dintre care 3 sînt opera lui **Calistrat Cuțov,** care nu a stat 9 minute în ring în nici una din cele 3 partide susținute la acest turneu final. O situație interesantă apare la categoria grea, unde nici un meci nu s-a terminat înainte de limită, deși aici acest lucru ar fi fost mai normal să se petreacă.

Făcînd o analiză pe categorii, se observă că la unele există mai mulți pugiliști buni, de valoare apropiată, iar la altele — doar cîte un singur reprezentant de primă mînă, care cu greu poate fi detronat. Este, de asemenea, interesantă constatarea că la categoriile mici, atît de abundent și de valoros populate într-un trecut nu prea îndepărtat, selecționerii au astăzi cele mai mari dificultăți în găsirea unor titulari. Nu s-ar putea spune că boxeri ca **Băiatu, Cozma, Ganea, Cerchia, Cojan, Toni** sau revelația acestor campionate, tînărul **Marin Peia** — n-ar fi combatanți buni. Dar, la primele trei categorii de greutate, ducem încă lipsa unor pugiliști de talia lui Mircea Dobrescu sau Constantin Ciucă, completi în domeniile tehnic și tactic, pe suportul unei combativități atît de caracteristice pentru boxerii mici.

Categoria pană este prima și probabil singura în care semifinalele aduc în ring nu numai meciuri pasionante și atrăgătoare, ci și 4 boxeri care acoperă nevoile naționale ale categoriei cu valori pe care le pot invidia multe alte țări. Niciodată nu va fi greu să alegem între **Pometcu, Nedelcea, Amăzăroaie și Dumitrescu** pentru a face față, pe front larg, oricăror turnee internaționale.

Din păcate, începînd de la categoria semiușoară și pînă la categoria mijlocie, existența unor valori de excepție (cum sînt **Antoniu Vasile, Calistrat Cuțov, Victor Zilberman, Ion Györffi** sau **Alec Năstac**) trimite aproape în anonimat pe toți ceilalți candidați. **Ciochină, Mathe, Popa** sau **Mocanu** sînt fără îndoială boxeri buni, dar ei încă nu au putut face pasul spre consacrarea definitivă. De altfel, în cadrul acestor categorii se remarcă încă, din păcate, prezența unor boxeri de rutină, cu perspective limitate, care nu mai îndeplinesc altă sarcină decît aceea de a aduce numele cluburilor lor pe lista turneului final.

Situația cea mai nesatisfăcătoare o întîlnim la ultimele două categorii, frecventate încă de boxeri cu prea mulți ani de activitate în trecut corzile ringului, cărora simpla experiență acumulată nu le-a sporit în același timp și valoarea. Apariția tinerilor talentați la categoriile semigrea și grea (într-un proces care este îndeobște lent) nu se face încă simțită.

În afara cluburilor Dinamo și Steaua care și-au asigurat cîte 3 titluri naționale, alte 5 cluburi bucureștene (Rapid și Metalul) și provinciale (Portul Constanța, Constructorul Galați și Muscelul Cîmpulung) au nu numai meritul de a fi produs cîte un campion, ci și acela de a fi dovedit o activitate perseverentă în antrenarea valorilor locale, bazîndu-se mai ales pe creșterea condiției fizice (altădată deficitară).

Paul IOVAN

ÎNCĂ UN ANTRENOR EMERIT : MIHAI PETRE

Omul cu părul alb și ochelari fumurii, care a stat cu prosopul în mînă în colțul multor campioni de box ai României, a fost onorat zilele trecute cu înaltul titlu de antrenor emerit. Un titlu meritat, pentru **Mihai PETRE,** pedagog reputat în lumea pugilismului românesc, titlu ce vine să încununeze o activitate de peste 30 de ani, la un om în vîrstă de 56 de ani (născut în 1916, la Ploiești).

Lăcătuș la atelierele C.F.R. Galați, Mihai Petre a urcat el însuși în ring, ca boxer de categorie semimijlocie, în perioada 1931—1947, ajungînd adesea finalist al campionatelor naționale de amatori. În 1939 își începe cariera de antrenor la Galați, oraș căruia îi rămîne fidel (deși are familia la Ploiești). Prin mîinile lui au trecut boxeri ai altei epoci, ca cei doi Jelesneac sau Panaitescu-Zigotă. Pe Dumitru Ciobotaru, un mic fenomen al boxului nostru, l-a purtat spre gloria sportivă de la greutatea de 33 kg pînă la 95 kg. Prin sala sa de antrenament (pe care o consideră o școală) au trecut Ion Peicin, Gheorghe Marinescu, Mihai Pînzaru, Ștefan Cojan și alții. Alec Năstac, unul dintre cele mai bune produse ale boxului românesc, tot de acolo a pornit. Astăzi îi frecventează sala : Amăzăroaie, Bumb, Toni, Ganea, Cojocaru, Lehăduș, Deicu și mulți alții, care s-au distins în arena pugilismului. De curînd, 4 juniori ai maestrului Mihai Petre au devenit campioni naționali.

Important ni se pare faptul că antrenorul gălățean se preocupă nu numai de educația sportivă, ci și de cea socială a elevilor săi. Cei mai mulți dintre aceștia s-au făcut remarcați nu numai prin excelenta pregătire fizică și tehnică, ci și prin faptul că și-au încheiat, sau sînt în curs de a termina studiile la școala de maeștri. Nu e deloc de mirare că pasiunea extraprofesională a antrenorului Mihai Petre este stupăritul, pentru că acolo se găsește îndeobște simbolul hărniciei

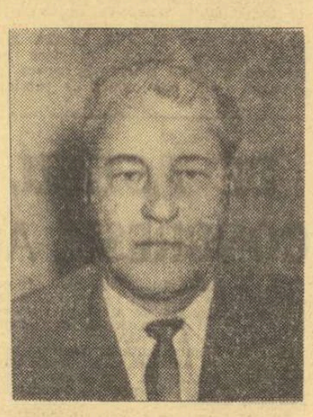

natație

D. WETTERNECK — NOI RECORDURI DE JUNIORI LA 400 M MIXT

La Reșița a avut loc primul concurs în bazin descoperit al sezonului. Cu acest prilej, tînărul **Dietmar Wetterneck** a corectat substanțial recordurile de juniori (mari și mici) ale țării în proba de 400 m mixt, înregistrînd timpul de 4:56,6 (la numai 0,3 sec de recordul de seniori). Luînd startul în cursa de 200 m delfin, **Eugen Almer** a fost cronometrat în 2:18,0. Alte rezultate :

100 m liber (b) : I. Sporea 62,2, D. Gropșan 64,5 ; 100 m liber (f) : Julieta Mirosu 69,3, Lavinia Donea 69,7 ; 100 m spate (b) : Gropșan 1:10,1 ; 100 m spate (f) : J. Mirosu 1:19,3 ; 100 m delfin (b) : Gropșan 1:12,5.

atletism

PESTE 600 DE CONCURENȚI LA FINALELE JUNIORILOR

Întrecerile de sîmbătă și duminică — prilej de selecție pentru Jocurile Balcanice de la Izmir

Un nou concurs de amploare, de această dată cu caracter intern, la sfîrșitul săptămînii pe stadionul Republicii. La start — peste 600 de juniori (băieți născuți în 1953 și fete născute în 1954, sau mai tineri) din absolut toate județele țării în luptă pentru titlurile de campioni naționali. Așadar, o trecere în revistă a tinerilor noștri atleți care bat la poarta consacrării. **Dorel Cristudor, Gheorghe Ghipu, Nicolae Onescu, Radu Gavrilaș, Gergely Kicsid, Cornel Anton, Paul Gheorghiu, Marin Iordan, Constantin Romaniuc, Tudor Stan, Eleonora Monoraru, Adriana Surdu, Liliana Leau, Cornelia Holub, Mariana Nedelcu, Roxana Vulescu, Eva Zörgö, Anca Hoinărescu** sînt numai cîtiva dintre cei care s-au afirmat puternic anul acesta, unii dintre ei fiind chiar selecționați în formațiile reprezentative de seniori ale țării.

Întrecerile de sîmbătă și duminică mai prezintă însă și un alt interes. Ele vor constitui un foarte bun prilej de selecție în vederea alcătuirii echipelor naționale ce ne vor reprezenta peste trei săptămîni în cadrul Jocurilor Balcanice de juniori de la Izmir. Avînd în vedere acest lucru, organizatorii au stabilit programul celor două reuniuni la ore cît mai apropiate de cele în care se va desfășura importanta competiție balcanică. În fiecare zi deci, o bună parte a programului o vom putea urmări la lumina reflectoarelor.

Avînd în vedere și numărul foarte mare de concurenți, s-a hotărît ca o serie de probe (simbătă — 400 m, 1500 m, 2000 m obstacole, 4x100 m, iar duminică — 400 m garduri, 800 m, 5000 m și 4x400 m), să se desfășoare în serii contratimp. În fine, alergările de 100 m, 200 m, 100 mg și 110 mg vor avea finala întîi și a doua.

tir

Modificarea datelor de disputare ale „Cupei României" la armă sport

Biroul Federației române de tir a hotărît ca întrecerile dotate cu „Cupa României" la armă sport să se dispute între 13 și 15 octombrie și nu în zilele de 7-9 iulie cum inițial fusese stabilit. Competiția va avea loc la Cluj.

tenis

Campionatul divizionar pe echipe

DINAMO BRAȘOV — DINAMO BUCUREȘTI 9—15

După victoria la limită obținută asupra Progresului, Dinamo Brașov părea că va face zile grele echipei campioane, Dinamo București. Chiar din primele întîlniri brașovenii acumulează două victorii prin I. Kerekeș, care învinge destul de ușor pe V. Marcu (2—6, 6—3, 6—1) și Gh. Neacșu care cîștigă la P. Almăjan (6—3, 6—2). Tr. Marcu, jucînd la categoria juniori, acumulează toate trei punctele posibile pentru brașoveni.

Odată cu intrarea în teren a tinerelor talente dinamoviste, Mariana Simionescu și Virginia Ruzici, împreună cu toată garnitura de juniori, rezultatul avea să se întoarcă în favoarea bucureștenilor care, în cele din urmă cîștigă întîlnirea su 15—9.

De remarcat faptul că Iudit Dibar-Gohn, după o partidă excelentă și epuizantă cu Virginia Ruzici (pe care a întrecut-o cu 3—6, 6—4, 6—4) nu a mai putut face față, a doua zi, impetuoasei Mariana Simionescu de care este învinsă categoric cu 6—4, 6—3.

Alte rezultate : Felicia Bucur — Mariana Simionescu 2—6, 6—8 ; T. Marcu — F. Manea 6—1, 7—5 ; Felicia Bucur — Virginia Ruzici 6—4, 3—6, 0—6 ; Iudit Dibar-Gohn, Felicia Bucur — Virginia Ruzici, Mariana Simionescu 6—2, 0—6, 2—6.

CAMPIONATUL MUNICIPIULUI BUCUREȘTI LA COPII

La sfîrșitul săptămînii trecute s-au încheiat întrecerile pentru desemnarea campionilor municipiului București la categoria copii. Terenurile bazei sportive Steaua din Ghencea, prezentate în condiții optime, au găzduit concursul celor mai mici jucători de tenis. Au participat 88 de băieți și 36 de fete din toate cluburile bucureștene. Clubul Dinamo, care a devenit o adevărată școală a tenisului, a avut de luptat din greu cu „Cutezătorii" care a început încă de anul trecut să-i amenințe supremația.

Cea mai disputată finală a fost la categoria 11—12 ani băieți, care a revenit la mare luptă lui **D. Bucătaru** (Șc. sportivă 2) învingător asupra ambițiosului dinamovist Fl. Segărceanu cu 6—4, 4—6, 6—2. La aceeași categorie, la fete, micuța **Gabriela Dinu** (Dinamo), o apreciată speranță, a învins după un joc frumos pe colega sa de club Gabriela Szöke (fiica fostului fotbalist internațional) cu 6—4, 6—2.

Rezultatele celorlalte finale și campionii categoriilor respective. BĂIEȚI 13—14 ani : **S. Zancu** (Cutezătorii) — Ed. Pană (Cutez.) 6—1, 6—1 ; 8—10 ani : **Fl. Cristian** (Dinamo) — L. Vlădescu (Cutez.) 4—6, 6—2, 6—2 : FETE, 13—14 ani : **Elena Popescu** (Dinamo) — Doina Ionescu (Cutez.) 6—0, 6—4 ; 8—10 ani : **Mihaela Totoran** (Dinamo) — Carmen Robescu (Cutez.) w.o. ; DUBLU BĂIEȚI : **S Zancu, S Popescu** (Cutez.) — E. Pană, S. Nisiparu (Cutez.) 4—6, 6—4, 6—2 ; DUBLU FETE : **Elena Popescu, Doina Ionescu** — Lucia Romanov, Maria Romanov (ambele „Cutezătorii") 6—3, 5—6, 6—1.

IMPORTANTE HOTĂRÎRI ALE F.R.F. PRIVIND SEZONUL COMPETIȚIONAL DE TOAMNĂ

● La 20 august — prima etapă în Diviziile A, B și C ● Jocul România—Austria, la Craiova ● Meciurile din preliminariile C.M. ● „Termenele" U.E.F.A. ● Două etape în „Cupa României"

Întrunită marți seara pentru a definitiva calendarul competițional intern și internațional (supus, în prealabil, discuției Biroului federal), al sezonului de toamnă, conducerea F. R. Fotbal a hotărît următoarele :

Echipele divizionare A care au terminat activitatea duminică 25 iunie își vor încheia perioada de odihnă în ziua de 16 iulie ; finalistele „Cupei României" își vor prelungi vacanța cu o săptămînă, deci pînă la 23 iulie.

PRIMA ETAPĂ A CAMPIONATULUI VIITOR LA 20 AUGUST

Noua ediție a campionatului (în toate cele trei divizii, A, B și C) va începe la 20 august și va avea, în continuare, următoarea desfășurare : etapa a II-a la 27 august ; etapa a III-a la 9 septembrie ; etapa a IV-a la 24 septembrie ; etapa a V-a la 1 octombrie ; etapa a VI-a la 8 octombrie ; etapa a VII-a la 15 octombrie ; etapa a VIII-a la 21 și 22 octombrie ; etapa a IX-a la 4 și 5 noiembrie ; etapa a X-a la 12 noiembrie ; etapa a XI-a la 15 noiembrie ; etapa a XII-a la 19 noiembrie ; etapa a XIII-a la 25 și 26 noiembrie ; etapa a XIV-a la 9 și 10 decembrie ; etapa a XV-a la 17 decembrie.

ACȚIUNILE LOTULUI REPREZENTATIV

Prima convocare a lotului reprezentativ, în vederea jocurilor din viitorul sezon, a fost stabilită pentru perioada 31 iulie — 2 august, cînd, după un riguros control medical, elevii lui Angelo Niculescu vor susține un joc de omogenizare în compania unei divizionare B sau C. **Este o acțiune-preambul la meciul amical cu Austria, programat** (în cuplaj cu echipele de tineret) **pentru 3 septembrie, la Craiova.**

La 20 septembrie, echipa națională va susține primul ei joc oficial în preliminariile campionatului mondial, întîlnind, la Helsinki, reprezentativa Finlandei. Între 9 și 11 octombrie, lotul național va fi convocat din nou, pentru o scurtă acțiune comună, **în vederea meciului de la București, cu Albania, care se va desfășura la 29 octombrie, în preliminariile C.M.**

Pentru echipa națională este în curs de perfectare și un joc amical cu Israel, care ar urma să se dispute la Tel Aviv la 23 sau 24 decembrie.

★

Atît în alcătuirea calendarului competițional intern, cît și pentru acțiunile lotului național, s-a ținut, firește, seama și de datele prevăzute de către U.E.F.A. pentru disputarea jocurilor în cupele europene la care participă echipele de club. Aceste termene sînt : 13 și 27 septembrie, 25 octombrie, 8 și 29 noiembrie și 13 decembrie.

„CUPA ROMÂNIEI"

În viitorul sezon competițional sînt prevăzute să se desfășoare și două etape în faza finală a „Cupei României". Astfel, „16"-imile au fost programate la 22 noiembrie, iar „optimile" la 3 decembrie.

O „poză de album" pentru Sportul Studențesc. Iată lotul care a urcat pe prima scenă a fotbalului românesc.

fotbal

După 31 de ani

CAPITALA ARE DIN NOU O FORMAȚIE STUDENȚEASCĂ ÎN PRIMA DIVIZIE

Cu mai bine de trei decenii în urmă, Capitala număra în rîndurile echipelor sale din prima divizie a țării și o formație a studenților bucureșteni, Sportul studențesc. Formație ale cărei caracteristici erau elanul și tinerețea și a cărei existență oficială a încetat în perioada anilor care au urmat imediat după război.

Ceva mai tîrziu, prin 1954—1955, tradiția fotbalului universitar bucureștean începe să prindă, din nou, viață în jurul asociației „Știința". Dar, în lupta inegală cu marile cluburi divizionare A din Capitală, activitatea tinerei asociații studențești se desfășoară multă vreme sub semnul insuficienței pe planul performanței de valoare. Ani de-a rîndul, divizionara B Știința București se mulțumește — dacă se poate spune așa — cu rolul modest al echipei de pluton, străduindu-se adeseori să supraviețuiască în disputa grea chiar și pentru asigurarea unui loc în eșalonul secund al fotbalului nostru. Așa cum s-a întîmplat și ultima oară, la sfîrșitul ediției 1969—1970 a campionatului republican, cînd simpla revenire la denumirea tradițională, aceea de Sportul studențesc, nu putea fi de ajuns ca să mobilizeze forțe și idei pentru a îndrăzni cu adevărat pe drumul afirmării. Era nevoie și de altceva. De o schimbare radicală în atitudinea față de pregătire, față de performanță.

Tînărul prof. Ion Motroc, care în vara anului 1970 de-abia lăsase ghetele de jucător, a înțeles bine acest lucru. Și a luat cu hotărîre și simț de răspundere, în mînă, bagheta de antrenor, ajutat cu sîrguință profesională, de colegul său, M. Macksai și medicul echipei, dr. Șerban Florian.

A urmat un prim campionat-surpriză, 1970—1971, o evoluție de șoc, în care Sportul studențesc, în luptă atunci cu experimentata formație A.S.A. Tg. Mureș, a fost, în final, la un punct de aceasta și la un singur pas de Divizia A. Și pasul care „n-a ieșit" anul trecut, poate și din lipsă de experiență, a reușit acum, mai clar decît în oricare dintre exemplele predecesoarelor care au promovat în Divizia A : locul I, la 10 puncte diferență față de echipa clasată pe locul II !

Cum a fost posibil acest lucru ? Antrenorul I. Motroc explică succesul, rezumîndu-se la cîteva elemente hotărîtoare : pregătire conștiincioasă, încredere reciprocă jucători — antrenori, exigență, disciplină de viață și de joc, dragoste față de colectiv, comportare competițională constantă, condiții de pregătire bune, înțelegere și sprijin efectiv din partea conducerii clubului.

Cine au fost artizanii acestei performanțe care a readus pe Sportul studențesc în Divizia A ?

Ne facem o plăcută datorie de a prezenta, cu acest prilej, lotul de bază al echipei, în cadrul căruia jucătorii înscriși cu majuscule și-au adus o contribuție majoră la promovarea formației lor în primul eșalon divizionar al țării : ION VASILE și C. Marian — portari ; JURCĂ, DUMITRU NICOLAE, MĂȚĂOANU, RĂDULESCU, GH. IONESCU și Secășeanu — fundași ; JAMAISCHI, CULDA, DAMIAN și Badea — mijlocași ; LEȘEANU, PANA, BUJOR, MIRCEA SANDU, NUȚU, KRAUS, Sava, V. Florea, Georgescu și Firițeanu — atacanți.

Mihai IONESCU

A FOST ALCĂTUIT LOTUL STUDENȚESC PENTRU C.E.

Operația de observare — în jocurile de campionat — și de selecționare a lotului studențesc, în vederea Campionatului Europei, care va avea loc în România între 19—30 iulie, s-a încheiat. Antrenorul principal al lotului, prof. **C. Cernăianu**, s-a fixat asupra următorilor 22 de jucători :

Portari : **Ștefan** („U" Cluj), **Pileă** („U" Craiova), **Gadgea** (C.F.R. Cluj).

Fundași : **Mihăilă, Pexa** („U" Cluj), **Deselnicu, Velea, Niculescu** („U" Craiova), **Stoicescu** (Politehnica Iași), **Jurcă** (Sportul studențesc București).

Mijlocași : **Anca, Mureșan** („U" Cluj), **Strîmbeanu** („U" Craiova), **Simionaș** (Politehnica Iași).

Atacanți, **Marcu, Oblemenco, Țarălungă** („U" Craiova), **Munteanu** („U" Cluj), **Incze, Cuperman** (Politehnica Iași), **Mircea Sandu** și **Leșeanu** (Sportul studențesc București).

Acest lot va fi reunit sîmbătă, la Rm. Vîlcea, pentru o săptămînă de refacere, după care va pleca la Constanța, sediul grupei a patra a Campionatului Europei, unde va disputa cele trei jocuri cu **Olanda, R. F. a Germaniei** și **Israel.** În perioada 9—16 iulie, în programul de pregătire a lotului sînt prevăzute și trei întîlniri amicale, cu adversari încă nedesemnați. Probabil că unul va fi Farul Constanța.

O zi la centrul de copii și juniori Mureșul Deva

DOAR CU SZABADOS... NU POT FI JUSTIFICATE INVESTIȚIILE

● ȘAPTE ECHIPE SE ANTRENEAZĂ PE UN SINGUR TEREN ● INTRAREA PE GAZON STRICT INTERZISĂ ! ● CINE DOREȘTE UN CENTRU DE COPII ȘI JUNIORI ?

Orașul Deva, cu cei 40 000 de locuitori ai săi, nu se bucură de privilegiul altor reședințe de județ de a avea la dispoziție mai multe stadioane. La Deva există unul singur — ce-i drept bine amenajat — așezat într-un cadru natural pitoresc, la poalele dealului pe care străjuiește medievala cetate, stadion arhisolicitat, pe gazonul căruia își desfășoară activitatea nu mai puțin de șapte echipe ! Cocheta bază sportivă, ce poartă simbolic numele „Cetate", este și locul unde pot fi văzuți zilnic zeci de prichindei, micii fotbaliști care se pregătesc în cadrul centrului de copii și juniori Mureșul Deva.

Am pătruns, într-o dimineață, în incinta stadionului cu gîndul de a-i vedea la lucru pe viitorii fotbaliști.

...În spatele uneia dintre porți, pe spațiul de zgură, zărim ca prin ceață siluetele celor 20 de copii care, în alergare, ridică nori cărămizii de praf. Ne întîmpină antrenorul **Ștefan Lengel**, conducătorul centrului și **Teodor Pop**, încă jucător activ la Mureșul Deva, instructor pasionat în munca cu copiii, elev, totodată, în anul I la Școala postliceală de antrenori. **„Vedeți, copiii sînt foarte dornici de minge și la vîrsta lor este foarte important să le dezvoltăm tehnica de joc** — ne spune S. Lengel —, **așa că grupa de astăzi, a celor mai mici, născuți în anii 1959—1961, cred că ar fi în stare să rămînă aici pînă la asfințit. Este, evident, exclus, căci acești copii merg după-amiază la școală și la ora 12 programul de instruire ia sfîrșit. De grupa de dimineață se ocupă Teodor Pop, un băiat destoinic, pe care îl veți găsi mai tot timpul la stadion. La fel și instructorul Iosif Belea, care are sub îndrumarea sa grupa celor mari, cu care lucrează în fiecare după-amiază".**

Privim cu plăcere cu cîtă poftă execută, sub arșița soarelui, programul micuții fotbaliști. Receptivi și atenți la exemplificările lui T. Pop fiecare dintre ei își dă toată osteneala să-i imite cît mai precis pe profesorul lor. După obișnuita încălzire în care a fost pus un deosebit accent pe școala alergării, la scurte intervale de timp sînt intercalate și exerciții cu mingea, atît de necesare la această vîrstă pregătitoare a tehnicii de joc. Și totul decurge într-o liniște desăvîrșită. Abia spre sfîrșit, în clipa în care sînt alcătuite echipele pentru „miuță", încep să se audă, voioase, glasurile copiilor. Jocul se încinge (chiar și pe zgură). Nu lipsesc fentele și golurile. Și cînd te gîndești că numai la cîțiva metri gazonul stadionului este călcat doar de pașii omului care tunde iarba... Între timp, își face „rondul", ca de obicei, tov. **Constantin Scurtu**, secretarul asociației Mureșul Deva. **„Știți, asociația noastră, care patronează centrul de copii și juniori, este obligată să plătească chirie C.J.E.F.S.-ului Hunedoara, proprietarul stadionului, suma de 70 de lei pe oră. Or, cum antrenamentele se desfășoară zilnic, fie dimineață, fie după-amiază, vă imaginați la ce sumă am ajunge într-o singură lună. Asociația Mureșul nu dispune de un asemenea venit care să-i permită să achite această chirie, mai ales că nici echipa de seniori nu este scutită de această taxă. Mi-aș permite să sugerez F.R.F. ca, pe lîngă fondul de 77.000 lei pe care ni l-a acordat pentru buna desfășurare a activității centrului să ne aprobe scutirea plății chirii stadionului pentru antrenamentul copiilor și juniorilor. Aceasta ar reprezenta un mare avantaj, mai cu seamă că tot asociația Mureșul suportă și cheltuielile de transport, cazare și masă ale echipei de juniori care participă în campionatul republican și care face parte tot din componența centrului. În momentul de față — trebuie să recunosc cu regret — cheltuielile depășesc posibilitățile asociației noastre. Cred că este cazul ca F.R.F. să revină asupra hotărîrii pe care a luat-o de la 1 ianuarie, aceea de a ne desființa o normă întreagă de antrenor. De altfel, în nenumărate rînduri, profesorul Benone Popa și-a exprimat dorința de a îndruma și urmări activitatea centrului. Dar, de fiecare dată, deși are specializarea fotbal, bunelor sale intenții le-a pus stavilă tov. președinte Mircea Biriș, care i-a dat sarcini legate de alte discipline sportive explicîndu-i (sic !) : „las-că pînă ajung ăștia la seniori are cine să se ocupe de ei !"**

Anul înființării centrului : 1969
Antrenori : 3 (Ștefan Lengel — coordonator, Teodor Pop și Iosif Belea — instructori)
Jucători rulați de la înființare : 300
Jucători prezenți : 75
Fonduri investite în perioada 1969-1972 : 331.050 lei
Jucători promovați : în Divizia A — NU ; în Divizia B — NU ; în Divizia C — 2 ; în lotul național de juniori — Szabados.

Iată cum bunelor intenții ale secretarului asociației, ale antrenorului și instructorilor, se găsește cineva care le pune bețe în roate în activitatea de formare a celui mai tînăr eșalon al fotbalului.

Ne punem întrebarea : **oare cum va putea fi asigurat schimbul de mîine al fotbalului din județul Hunedoara ?** Doar cu Szabados, component al lotului național de juniori, singurul produs de perspectivă răsărit din cadrul centrului Mureșul Deva în decurs de trei ani ?

Gheorghe NERTEA

AZI, ULTIMA ZI LA LOTO

La tragerile și concursurile săptămînale Loto, Pronoexpres și Pronosport participanții beneficiază — în afara premiilor obișnuite în bani — și de autoturisme în cadrul valorii unitare a premiilor

Astfel, la tragerea LOTO de mîine, se pot cîștiga : autoturisme DACIA 1 300 (70.000 lei) și DACIA 1 100 (55.000 lei).

Nu lipsiți de la tragerea Loto de mîine care vă oferă posibilitatea obținerii unui important premiu în autoturisme sau bani.

NUMERELE EXTRASE LA CONCURSUL PRONOEXPRES NR. 26 DIN 28 IUNIE 1972

Fond general de premii : 2 329 692 lei, din care 1 240 900 lei report.
Extragerea I : 12 34 15 20 4 5
Fond de premii : 1 641 901 lei, din care 1 080 940 lei report categ. 1.
Extragerea a II-a : 35 40 18 6 14
Fond de premii : 687 791 lei, din care 159 960 lei report categ A.

Plata premiilor pentru acest concurs se va face astfel :

În Capitală începînd de joi 6 iulie pînă la 12 august 1972, inclusiv ; în țară începînd aproximativ de luni 10 iulie pînă la 12 august 1972, inclusiv.

PREMIILE TRAGERII LOTO DIN 23 IUNIE 1972

Extragerea I : Categ. 1 : 1.30 variante a 98 822 lei ; categ. 2 : 5.45 a 11 347 lei ; categ. 3 : 9,90 a 6 246 lei ; categ. 4: 18,50 a 3 343 lei; categ 5 : 76,60 a 787 lei ; categ. 6 : 177,75 a 348 lei.

Extragerea a II-a : Categ. A : 1 variantă 25% a 87 879 lei ; categ. B : 6 variante 25% a 6 938 lei și 4 variante 10% a 2 775 lei : categ. C : 10,30 a 3 119 lei ; categ. D : 25,35 a 2 080 lei ; categ. E: 28,05 a 1 880 lei ; categ F : 48,55 a 1 086 lei ; categ. Z : 1 220,50 a 100 lei.

Premiul de categoria 1 a fost obținut de DAMIAN NICOLAE din Brăila, iar cei de categoria A de DULLO IOSIF din București, care cîștigă cîte un autoturism la alegere, plus diferența în numerar.

Rubrică redactată de LOTO-PRONOSPORT

PUBLICE

NOILE PROMOVATE ÎN DIVIZIA FEMININĂ

— Ultimele dispute ale echipelor masculine —

Sîmbătă și duminică au avut loc, pe arene neutre, meciurile decisive pentru calificarea în divizia națională feminină de popice. Întrecerile s-au desfășurat după următorul program : Frigul București — Nicolina Iași, Instalatorul București — Dacia Ploiești (în seria Sud), U. T. Arad — C.F.R. Tg. Mureș și Record Cluj — Olimpia Satu Mare (în seria Nord). La capătul unor dispute pasionante, primele echipe și-au văzut eforturile încununate de succes, reușind să promoveze în primul campionat al țării. Iată pe autoarele acestei frumoase performanțe :

FRIGUL — **Calipi Băncilă, Maria David, Stela Gheciov, Constanța Rusu, Carmen Petra, Georgeta Banciu, Florina Nedelcu. Antrenor : Vasile Dona.**

INSTALATORUL — **Acrivița Constantinescu, Ana Iupceanu, Gertrude Schumer, Ariclia Titu, Ioana Moldoveanu, Salomea Campan, Maria Iordănescu. Antrenor : Gheorghe Baicu.**

U.T. ARAD — **Ileana Antal, Melania Besony, Emilia Plav, Ileana Craiovan, Maria Nadaș, Elena Cancu, Ana Bora. Instructoare : Ileana Antal.**

RECORD — **Gyzela Kovacs, Maria Kovacs, Felicia Buduru, Victoria Mălan, Magda Bodea, Magdalena Kilin, Ana Beiuc. Instructor : Dezideriu Tökös.**

Confruntările masculine au ajuns în faza finală. Sîmbătă și duminică se vor desfășura ultimele jocuri din program : Bradul Slănic — Laromet București, Victoria Bod — Petrolistul Cîmpina, Jiul Petrila — Someșul Gherla, Record Cluj — Spartac Satu Mare. Echipele învingătoare vor obține dreptul de participare în campionatul diviziar.

DE LA I.E.A.B.S.

Biletele pentru **finala campionatului republican de juniori** și pentru **finala Cupei României la fotbal**, care se vor disputa în ziua de 2 iulie a.c. pe stadionul 23 August, se pun în vînzare mîine, 30 iunie, la următoarele case de bilete din oraș : Stadion 23 August, Republicii, Dinamo, Giulești, Loto-pronosport str. Halelor nr. 5 și la casa specială de la C.N.E.F.S.

Casele funcționează între orele 9—20.

ciclism

UN IMPORTANT CONCURS INTERNAȚIONAL PE VELODROM

A V-A EDIȚIE A CUPEI ZIARULUI „SPORTUL"

Vineri, sîmbătă și duminică se vor desfășura pe velodromul Dinamo din Capitală probele unui important concurs internațional de pistă. Pistarzii români se vor întrece în compania celor din Bulgaria, Cehoslovacia și Ungaria, în cadrul ediției a V-a a competiției dotate cu Cupa ziarului „SPORTUL". În vederea apropiatelor dispute, ieri la amiază a sosit la sediul Federației Române de Ciclism tabelul cu numele sportivilor cehoslovaci înscriși în concurs. Aceștia sînt : **Jiri Pecka, Milan Jindrich, Miloș Jelinek, Jiri Schwartz, Anton Lacko** și **Jiri Kolar.**

Dintre cicliștii români care vor participa la „Cupa Sportul" amintim pe Ștefan Leibner, Florian și George Negoescu, Marian Ferfelea, Petre Dolofan, Marin Ionită și Anton Neagoe.

Conform programului, vineri și sîmbătă, probele vor începe de la ora 16,30 iar duminică dimineață de la 8,30. Se va concura în cadrul probelor de viteză, 1 000 m cu start de pe loc, 4 000 m individual, 4 000 m pe echipe, cursa italiană și semifond.

NOU TEST OLIMPIC PENTRU CICLIȘTII ROMÂNI

Cicliștii români aspiranți la un loc în delegația ce ne va reprezenta țara la J.O. din München vor concura mîine în Ungaria în proba olimpică de 100 km contratimp pe echipe. La concursul ce se va desfășura pe șoseaua Budapesta — Balaton, echipa României va fi alcătuită (în ziua cursei) din următorul lot : **Vasile Teodor, Vasile Miu, Ion Cosma, Constantin Grigore** și **Cristian Tudoran.**

De pe cuprinsul țării

ATENA 1896 — EDIȚIA I...

„... a J.O. moderne — este numele primei noastre zile de tabără. Nu știți despre ce este vorba ? Noi, marea noastră familie de sportivi, alcătuită din 250 elevi și 25 de profesori, facem cu toții parte din „Satul olimpic" stabilit în stațiunea „2 Mai". Pentru cei de aici, fiecare nouă zi reprezintă o nouă ediție a J.O. începînd cu Atena (1896) și încheind cu Ciudad de Mexico — 1968. Mai precis, iată despre ce este vorba : dimineața directorul taberei — Desideriu Bleier — ne povestește, în careu, pe rînd, întîmplări, amănunte despre fiecare ediție a J.O. În fiecare zi, despre o nouă ediție.

În principal, facem zilnic antrenamente intense, sub îndrumarea antrenorilor, în scopul acumulării de noi forțe pentru viitorul campionat de juniori. Baschetbaliștii, handbaliștii și voleibaliștii din toată țara, componenți ai echipelor divizionare, „pisează" cu spor nisipiul plajei de la „2 Mai". Nu, să nu credeți însă că aici facem numai sport. Un mare rol îl are, pe timpul taberei, activitatea cultural educativă. O seară, de pildă, am închinat-o apropiatei Conferințe Naționale a Partidului și celei de a 25-a aniversări a Republicii. Ni s-a făcut cu acest prilej o expunere documentată după care, noi, cei de aici am susținut un program artistic, cu pronunțat caracter patriotic. Nu „ne scapă" emisiunile TV pentru tineret, organizăm seri culturale urmate de dans, concursuri „Cine știe cîștigă" (dintre care una cu tema **„Sportivi români la ultimele trei ediții ale J.O."**) ș.a.

Într-un armonios șir de antrenamente și distracții diverse, „olimpiadele" (zilele) trec una după alta și vom ajunge, cu părere de rău, la cea din urmă : Ciudad de Mexico 1968. (LUCIA DOBROI, din echipa de volei a Șc. sp. Timișoara).

LICEUL CAMPIONILOR

Liceul nr. 3 Bîrlad nu este un liceu cu profil de educație fizică, ci unul de cultură generală. Și, totuși, aici sportul are foarte mulți prieteni. În primul rînd directorul liceului, **Vasile Țugulea** (profesor de matematică), nelipsit de la întrecerile sportive în general și de la cele în care se întrec elevii săi, în special. Nu este însă singurul. Dacă aș aminti pe toți profesorii care iubesc sportul în acest liceu, ar trebui să înșir numele a cel puțin 10 dintre ei.

La liceul nr. 3 Bîrlad, educația fizică și sportul se bucură de aceeași atenție, ca și celelalte obiecte : matematică sau fizică, română sau chimie, geografie sau istorie... Aici se organizează, cu regularitate, întreceri sportive interne (inter-clase, inter-ani) la mai multe discipline sportive ca : volei, fotbal, handbal, baschet, atletism. Și nu numai că sînt prezenți, dar ei domină cu autoritate majoritatea competițiilor la care participă, înscriind în palmaresul lor victorii după victorii, îmbogățindu-și mereu vitrina cu trofee. Este suficient să arătăm — pentru a demonstra acest lucru — că **numai în acest an sportivii liceului nr. 3 au cucerit 7 titluri de campioni județeni la sporturi de echipă :** fotbal, handbal (publicăm fotografia echipei și a prof. M. Voicu), baschet, gimnastică, pentatlon și alte titluri de campioni județeni la atletism : **Marius Gogu** (disc), **Lidia Pricop** (înălțime) **Cristinel Hrițcu** (400 m plat și 800 m plat), **Dorin Ilie** (1 500 m plat), **Remus Juverdeanu** (lungime), **Cristian Onete** (100 și 200 m plat). Mai este de mirare că liceul de care scriu este numit la noi „liceul campionilor" ? (ELIADE SOLOMON, coresp.)

● **A. S. C.F.R. Sighișoara** a organizat în cinstea Conferinței Naționale a Partidului un campionat de casă la șah, popice și tenis de masă. Participă un mare număr de salariați din unitățile complexului C.F.R. Sighișoara. (ION TURJAN, coresp.)

N-AVEM MINGI...

Mai întîi vă rugăm să ne permiteți să ne recomandăm : sîntem membrii echipelor de rugby-copii (în 7 și în 10) ale clubului Constructorul din București. Avem un conducător bun, la care ținem — Grigore Aman — vechi antrenor de rugby care se ocupă cu atenție de noi, un teren dar... n-avem mingi. Ne chinuim în fiecare dimineață umflînd una veche, stricată. N-avem condiții să creștem și noi așa cum au crescut în urmă cu ani rugbyștii de renume din țara noastră — Nica, Mateescu, Coravu ș.a. — la acest club cu tradiție. Și e păcat fiindcă am îndrăgit rugbyul. **Un secret : în magazia clubului sînt mingi dar nu vor să ne dea și nouă una** (Un grup de rugbyști copii).

● **Competiție de fotbal** dedicată elevilor, pe stadionul „Energia" din municipiul Gh. Gheorghiu Dej. **Cupa a revenit primei echipe a Școlii sportive de elevi din orașul gazdă (antrenată de prof. Gh. Birsan).** Pe locul II echipa liceului cu program de educație fizică-fotbal din Bacău iar pe locul III echipa centrului de fotbal din Tg. Ocna. (GH. GRUNZU, coresp.).

PUȚINI DAR INIMOȘI

Asociația sportivă „Timișul" din Lugoj, este o asociație mică, e drept, dar în rîndurile ei sînt oameni inimoși, cu multă dragoste pentru sportul preferat, handbalul. Baza sportivă aflată în incinta ștrandului este cea de a doua casă a handbaliștilor unde mulți își petrec marea majoritate a timpului liber. Prin muncă voluntară ei și-au amenajat aici un mic club dotat cu televizor, au adus o masă de tenis. În prezent, aceștia lucrează în orele libere la modernizarea bazei sportive unde se fac lucrări de canalizare, pavare a peluzelor cu plăci, reparația băncilor, a tribunei oficiale, revopsiri ș.a. **Zilnic fiecare jucător efectuează cel puțin 4 ore de muncă voluntară. În plan este ca pînă la 18 august totul să fie gata și aici să se organizeze un turneu rezervat unor echipe de handbal din țară** (C. OLARU, coresp.).

PE STADIONUL „ARINI" DIN SUCEAVA

În această lună, pe stadionul „Arini" din Suceava, a avut loc **un minunat spectacol cultural sportiv dedicat celor două mari evenimente din viața partidului și poporului nostru : Conferința națională a P.C.R. și cea de a XXV-a aniversare a Republicii.** La început, în sunet de trompete, pe covorul verde al stadionului și-au făcut apariția peste 400 de sportivi care au înscris cu trupurile lor, pe întreaga suprafață a terenului, litere cu o semnificație deosebită : „R.S.R." și „P.C.R.". A urmat apoi un program foarte frumos : 200 de fete de la liceul Ștefan cel Mare — Suceava au prezentat un program cu steaguri mari din voal, roșii, galbene și albastre... alți 300 de sportivi — băieți și fete — exerciții spectaculoase cu rozete și haltere... sincronizare perfectă în programul de exerciții al elevilor Liceului militar din Cîmpulung Moldovenesc... 200 de dansatori amatori din întreprinderile sucevene.

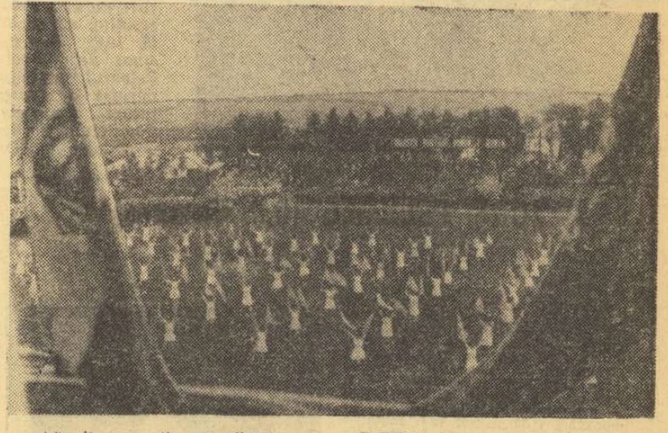

Aproape două ore de incitător spectacol sportiv, de fapt emoționant mesaj al tinereții, rostit în final prin versurile omagiale : „Glorie partid conducător / Glorie partid biruitor / Glorie, stindard al libertății / Glorie, partid nemuritor" (GH. HALIȚCHI, vicepreședinte al C.J.E.F.S. Suceava).

Rubrică redactată de Modesto FERRARINI

„CUPA ROMÂNIEI" LA FOTBAL

JIUL ÎNVINGĂTOARE

(Urmare din pag. 1)

spate piciorul, faultîndu-l clar. **Lucescu** a transformat lovitura de la 11 m. Jocul se înfierbîntă, apar duritățile (în min 34 Stocker este avertizat). În min. 35, Mulțescu ratează o situație extrem de favorabilă, la un corner executat de Făgaș.

Repriza a doua începe sub semnul unor atacuri repetate ale dinamoviștilor care, la 4 minute de la reluare, majorează scorul. Nunweiller VI este faultat de Stocker (pe partea dreaptă), tot el execută lovitura la Sălceanu, care centrează din apropierea liniei de corner, iar Dinu, bine plasat, reia cu capul peste Suciu în plasă. Din acest moment, dinamoviștii încep să temporizeze jocul, pasează mult, dar lateral și treptat pierd inițiativa. Dacă prima parte a meciului a aparținut lui Dinamo, repriza secundă s-a disputat sub imperiul superiorității teritoriale a Jiului. Libardi ratează în min. 60, dar Jiul se menține în atac și în min. 73 **Făgaș** primește o pasă de la Tonca, înscrîind printr-un șut plasat din marginea careului. Echipa bucureșteană este descumpănită și imediat primește și al doilea gol, egalizator. În minutul 74, Făgaș centrează, Constantinescu și Sandu ratează intercepția și mingea ajunge la **Georgescu**, care înscrie în poarta goală. Jocul continuă în aceeași alură dîrză, Jiul este mai mult în atac, obține cîteva cornere, dar scorul rămîne nemodificat ca — de altfel — și în cele două prelungiri care au urmat, în timpul cărora atît Dinamo cît și Jiul au ratat cîte o ocazie bună. Pentru desemnarea învingătoarei, s-a recurs la loviturile de la 11 m, Jiul cîștigînd cu 7—6.

JIUL : SUCIU — GEORGESCU, Georgevici, Stocker (eliminat în min. 117 pentru injurii aduse arbitrului), TONCA — Cotormani, DODU — Urmeș, MULȚESCU, LIBARDI, Făgaș.

DINAMO : CONSTANTINESCU — CHERAN, Dobrău, Sandu Gabriel, Deleanu — DINU, Nunweiller VI (din min. 103, Doru Popescu) — Sălceanu, DUMITRIU II (din min. 64 Fl. Dumitrescu), Dumitrache, Lucescu.

A arbitrat bine **OTTO ANDERCO** (Satu Mare), ajutat la tuse de **C. Szilaghi** și **V. Trifu** (ambii din Baia Mare).

Au marcat : **Lucescu** (min. 28 din 11 m), **Dinu** (min. 49), **Făgaș** (min. 73), **Georgescu** (min. 74). La loviturile de la 11 m au înscris pentru Jiul — **Mulțescu, Urmeș** (2), **Dodu** (2), **Libardi** și **Georgescu**. Georgescu și Mulțescu au ratat cîte o lovitură de la 11 m. Pentru Dinamo au transformat **Lucescu, Deleanu** (2), **Fl. Dumitrescu, Dinu** și **Dumitrache** ; au ratat : Dumitrache, Lucescu și Fl. Dumitrescu.

Au asistat 6 000 de spectatori.

UN MECI DISPUTAT

(Urmare din pag. 1)

cunde : o bară care, parcă, anunță golul din min. 55 : Marin Stelian l-a servit, scurt, în careu, pe **Năsturescu** care, în poziție favorabilă, a îndeplinit o simplă formalitate împingînd balonul în plasă. Este 2—1 pentru Rapid, dar Metalul — ambițios, inspirat — n-a depus încă armele : în min. 59, impetuosul Troi l-a obligat pe Lupescu să acorde un corner, în extremis, iar un minut mai tîrziu **Mateescu** (șut, prin surprindere, de la circa 30 m, lateral stînga) a înscris și cu concursul lui Răducanu care a scăpat balonul în plasă : 2—2.

Nici Rapidul n-a renunțat la victorie și, iată, doar trei minute mai tîrziu tabela de marcaj va suferi o nouă și... ultimă modificare de scor : Codreanu a executat, de pe partea dreaptă, o lovitură de colț, Dumitru a prelungit, cu capul, spre **Marin Stelian** care a reluat, tot cu capul, sus, în colțul lung, spre disperarea lui Iorgulescu, iremediabil învins : 3—2 pentru Rapid, echipă care se califică, în mod meritat, în finala cu Jiul.

RAPID : Răducanu — POP, LUPESCU, MUȘAT, Codrea — Dinu (min. 46 CODREANU), DUMITRU — NĂSTURESCU, MARIN STELIAN, NEAGU, Angelescu.

METALUL : Iorgulescu — Rădulescu, Moraru, Apostol, MATEESCU — PROFIR, STAN GABRIEL — IANCU, Georgescu, TROI, Omer (min. 55 Rădoi).

A arbitrat satisfăcător **C. DINULESCU** ajutat la tușe de **R. Stîncan** și **T. Vasile** — toți din București.

Au marcat în ordine : **Iancu** (min. 4), **Lupescu** (min. 30), **Năsturescu** (min. 56), **Mateescu** (min. 60) și **M. Stelian** (min. 63).

CONFERINȚA DE PRESĂ
a președintelui F.I.F.A., Stanley Rous

RIO DE JANEIRO, 28 (Agerpres). — Președintele federației internaționale de fotbal, Stanley Rous, aflat în Brazilia cu prilejul „Cupei Independenței" a declarat — în cadrul unei conferințe de presă — că este în favoarea sporirii numărului de echipe participante la turneul final al Campionatului mondial. **„Un turneu cu 20 de formații ar fi mai interesant"**, a declarat S. Rous. După cum se știe, recent, Uniunea europeană de fotbal și-a exprimat însă dezacordul în legătură cu propunerea Argentinei de a spori numărul participantelor la turneul final de la 16 la 24.

Diferitele formule privind campionatul mondial de fotbal vor fi studiate cu ocazia sesiunii F.I.F.A. ce se va ține în luna august la Paris. Întrebat dacă va mai candida la președinția forului suprem, Stanley Rous a declarat : **„Pînă la alegerea președintelui mai sînt doi ani. Dacă sănătatea îmi va permite, eu mă voi număra din nou printre candidați".**

Referitor la intenția președintelui Confederației braziliene a sporturilor, Joao Havelange de a-și depune candidatura, actualul președinte al F.I.F.A. a declarat că celebrul Pele ar putea fi un bun „agent electoral" pentru compatriotul său. **„Ba, mai mult,** a spus Stanley Rous, **Pele însuși ar putea revendica funcția de președinte al F.I.F.A.".**

În turul doi al turneului de tenis de la Wimbledon

NĂSTASE L-A ELIMINAT PE AMERICANUL GRAEBNER

LONDRA 28 (Agerpres). — Turneul internațional de tenis de la Wimbledon a programat primele partide din turul doi al probei de simplu bărbați. Favoritul nr. 1 al concursului, americanul Stan Smith l-a învins cu 6—4, 9—8, 6—3 pe Irvine (Rhodezia). O formă bună manifestă în continuare jucătorul sovietic Aleksandr Metreveli, calificat în turul trei în dauna francezului Patrice Dominguez pe care l-a întrecut cu 7—9, 6—1, 6—4, 6—4. Spaniolul Andres Gimeno a întîmpinat o rezistență deosebit de dîrză din partea neozeelandezului Ony Parun cu care, la întreruperea meciului se afla la egalitate 4—6, 6—8, 8—6, 9—8, 3—3.

Alte rezultate : Bungert (R.F.G.) — Cooper (Australia) 5—7, 6—4, 6—6, 6—2, 6—2 ; Fletcher (Australia) — Olmedo (S.U.A.) 6—0, 6—4, 1—6, 6—3, McDonalț (Australia) — Pinto Bravo (Chile) 6—4, 3—6, 6—3, 6—0 ; Kukal (Cehoslovacia) — Vasquez (Argentina) 4—6, 8—9, 6—4, 6—4, 8—6 ; Jauffret (Franța) — Bengtson (Suedia) 1—6, 7—5, 8—9, 6—1, 7—5 ; Gorman (S.U.A.) — Mignot (Belgia) 6—4, 6—4, 6—2 ; Meiler (R.F.G.) — Mandarino (Brazilia) 6—4, 6—2, 6—1 ; Orantes (Spania) — Goven (Franța) 8—6, 7—5, 6—4 ; Lall (India) — Gerken (S.U.A.) 5—7, 6—3, 6—2, 3—6, 6—3 ; Proisy (Franța) — Lihaciov (U.R.S.S.) 6—4, 9—8, 8—9, 6—4 ; Tanner (S.U.A.) — Velasco (Columbia) 6—3, 2—6, 6—4, 7—9, 7—5 ; Stockton (S.U.A.) — Koch (Brazilia) 8—9, 4—6, 6—3, 6—2, 6—4 ; Crealy (Australia) — Spear (Iugoslavia) 9—7, 6—2, 1—6, 7—5.

Evoluînd excelent și cu mult calm, Ilie Năstase l-a învins detașat pe redutabilul jucător american Clark Graebner cu 6—3, 4—6, 6—1, 6—2. Tenismanul român a controlat în permanență meciul și a cules aplauze din partea numeroșilor spectatori prezenți la întîlnire.

Alte rezultate : Barthes (Franța) — Gisbert (Spania) 6—4, 6—2, 6—4, Masters (Australia) — Amritraj (India) 8—9, 8—6, 6—4, 3—6, 12—10, Dibley (Australia) — Gonzales (S.U.A.) 6—3, 6—3, 8—6, Țiriac — Gottfried (S.U.A.) 6—4, 9—7, 9—8.

În „Trofeul Iugoslavia" la handbal feminin

ROMÂNIA-BULGARIA 16-12

VRNJACKA BANJA, 28 (prin telefon). În localitate au început întrecerile ediției din acest an a tradiționalei competiții internaționale de handbal feminin dotată cu „Trofeul Iugoslavia".

În prima întîlnire a turneului, reprezentativa României — care aliniază la această confruntare o echipă alcătuită, în majoritate, din jucătoare debutante în națională — a depășit formația Bulgariei cu scorul de 16—12 (7—6).

Cea mai mare surpriză a primei runde a fost furnizată, însă, de reprezentativa Cehoslovaciei, care a învins echipa R. D. Germane, campioană mondială, cu scorul de 14—11 (5—5). În celălalt meci al turneului, Iugoslavia a surclasat Olanda cu 23—8 (10—5).

TURNEUL INTERNAȚIONAL DE VOLEI DE LA SZOMBATHELY

ROMÂNIA LA A DOUA VICTORIE: 3-1 CU UNGARIA!

SZOMBATHELY (prin telefon, de la trimisul nostru special).

Așadar, reprezentativa masculină de volei a României a debutat cu succes în „Cupa Tungsram", învingînd marți seara după aproape trei ore și jumătate de joc echipa R. D. Germane, campioană mondială. Dar, mai prețioasă decît victoria în sine — fără a-i contesta desigur importanța — ni se pare a fi, totuși, maniera în care ea a fost realizată, chiar dacă scorul (3—2) indică doar un singur set diferență între voleibaliștii români și valoroșii lor adversari.

Care au fost elementele determinante ale victoriei ? În primul rînd, jocul în viteză și foarte variat la fileu, cu combinații derutante, care a pus în permanență dificultate blocajul advers, precum și buna condiție fizică, ce a permis românilor să abordeze și cel de-al cincilea set cu suficiente resurse. La aceasta se mai adaugă inspirata introducere în teren, în setul al doilea a lui Romeo Enescu, care s-a dovedit eficace în atac și atent în apărare, împingînd echipa spre victorie, mai cu seamă în seturile doi și trei : buna coordonare a jocului de către Stamate (cu unele intervenții neașteptate și eficace în atac), care a știut să paseze mingea acelui trăgător scăpat de sub supravegherea blocajului advers ; forța de penetrație a lui Udișteanu și Dumănoiu în atac.

Desigur, pe parcursul acestui meci au fost comise și unele erori, deloc neglijabile, care ar fi putut să priveze echipa României de victorie. În setul întîi, de exemplu, cedat la o diferență categorică, jocul voleibaliștilor noștri a fost nesatisfăcător în toate compartimentele (blocajul a funcționat defectuos, acționînd în contratimp cu atacanții adverși, preluarea a îngreunat misiunea coordonatorilor, în timp ce în atac, voleibaliștii români nu au reușit să depășească apărarea la fileu a echipei R.D.G.). De asemenea, deconectarea timpurie a jucătorilor i-a privat, realmente, de cîștigarea partidei cu 3—1. În setul patru, echipa noastră a condus cu 14—11 și a avut de cinci ori meci-ball, pentru ca — prea devreme siguri de victorie — să comită o suită de greșeli și să piardă la 14. Fireste, greșelile comise pot fi foarte ușor remediate, mai cu seamă că după meci, jucătorii erau pe deplin conștienți de ceea ce au făcut.

Reprezentativa R.D.G. s-a dovedit a fi aceeași valoroasă garnitură, dar al cărei joc este lipsit de varietate, de combinații surpriză. Jocul stereotip, cu atac din pase înalte, dă posibilitatea adversarilor să găsească mijloacele eficace de a se apăra cu succes.

Antrenorii Nicolae Sotir și Aurel Drăgan au utilizat, în această partidă, următorii jucători : Schreiber (Codoi), STAMATE, OROS (Cristian Ion), UDIȘTEANU (Bălaș, Moculescu), Bartha (ENESCU), DUMĂNOIU.

România a cîștigat și al doilea meci, cu Ungaria. Scor : 3—1 (10, 12, —15 3). Am asistat la o întîlnire disputată, în care clasa superioară a echipei noastre, omogenitatea valorică a jucătorilor, au impus cîștigătoarea.

În alt meci, R.D.G.—Cehoslovacia 3—2 (11, —10 13, —13, 10).

Emanuel FANTANEANU

RECORD MONDIAL EGALAT LA 100 m g (F)

VARȘOVIA, 28. — Iată cîteva din rezultatele concursului atletic „Memorialul Kusocinski" care se desfășoară la Varșovia : **FEMEI :** 100 m — 1. **S. Telliez** (Franța) 11,4, 2. **I. Szewinska** (Polonia) 11,4 ; 400 m — **C. Truste** (Cuba) 52,8 ; 800 m — **M. Zlateva** (Bulgaria) 2:02,6. greutate — **L. Chewinska** (Polonia) 19,06 m (record național), 2. **Valentina Cioltan** (România) 17,81 m ; lungime — **M. Sarha** (Polonia) 6,48 m ; **BĂRBAȚI :** 100 m — **Ramirez** (Cuba) 10,1, 400 m — **Jaremski** (Polonia) 46,2 ; 1 500 m — **Kirkbride** (Anglia) 3:41,0 ; 3 000 m obstacole — **Maranda** (Polonia) 8:23,6 (record național), cea mai bună performanță mondială a anului, 2. **Zielinski** (Polonia) 8:26,6 ; 4 x 100 m — R. D. Germană 39,3, 2. Cuba 39,3.

La Varșovia în concursul „Memorialul Kusocinski", atleta australiană Pamela Kilborne a realizat 12,5 pe 100 m garduri, egalînd proaspătul record mondial al probei.

★

La Moscova, în „Memorialul Znamenschi", V. Gavrilov a cîștigat săritura în înălțime cu o performanță de 2,21 m, iar Nina Marakina a aruncat sulița la 61,04 m.

S-AU ÎNCHEIAT J.B. DE TIR PENTRU JUNIORI

SOFIA, 28 (prin telefon, de la corespondentul nostru). În ultima zi a Balcaniadei de tir pentru juniori s-a desfășurat proba de armă cu aer comprimat 40 f. Concursul s-a disputat pe un timp nefavorabil — vînt puternic și ploaie torențială — fapt care a influențat rezultatele concurenților. La un moment dat chiar, organizatorii au fost nevoiți să întrerupă competiția pe timp de o oră. Proba a revenit iugoslavului **S. Peiovici.** Dintre concurenții români, cea mai bună comportare a avut-o **Dan Lucache** — locul patru.

Clasament : 1. **S. Peiovici** (Iugoslavia) 362 p, 2. G. Poliakov (Bulgaria) 360 p, 3. M. Simovici (Iugoslavia) 358 p, 4. **D. Lucache** (România) 354 p, ...7. **Vasilica Manea** (România) 353 p ...14. **I. Vochin** (România) 334 p... 15. **L. Ilovici** 330 p.

La actuala ediție titlurile au fost cîștigate de trăgătorii bulgari (3) și iugoslavi (2). Viitoarea ediție a Balcaniadei de juniori va avea loc anul viitor în Iugoslavia.

TOMA HRISTOV

CASSIUS CLAY L-A ÎNVINS DIN NOU PE JERRY QUARRY

NEW YORK, 28 (Agerpres). — În gala de box desfășurată pe ringul din Las Vegas (Nevada), fostul campion mondial la categoria grea, Cassius Clay, l-a învins prin K.O. tehnic în repriza a 7-a pe Jerry Quarry. Cu excepția primelor trei reprize, în care adversarul său s-a apărat destul de bine, Cassius Clay, beneficiind de avantajul alonjei și al unui plus de greutate de aproape 9 kg., a dominat net întîlnirea.

În urma acestei victorii asupra unuia dintre șalangerii lui Frazier, Cassius Clay și-a mărit sansele de a spera într-o revanșă cu actualul campion al lumii.

În cursul aceleiași reuniuni, campionul mondial la categoria semigrea, Bob Foster, și-a păstrat titlul, învingînd prin K.O. pe Mike Quarry, fratele mai mic al adversarului lui Cassius Clay.

LA LUPTE LIBERE MAI SÎNT MULTE PROBLEME DE REZOLVAT

(Urmare din pag. 1)

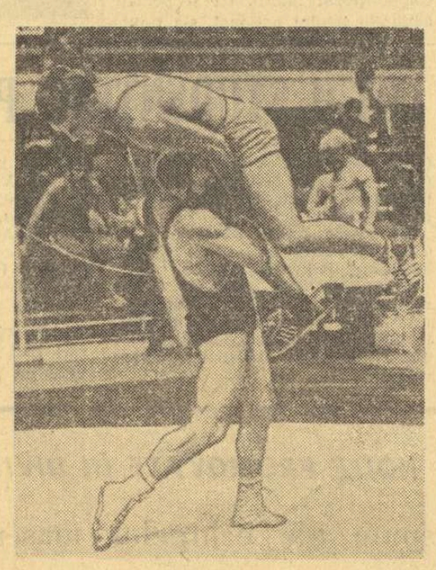

Ludovic Ambruș a fost surprins de Mikloș Urbanovics (Ungaria) în această poziție dificilă, evitînd cu mari eforturi tușul

Foto : T. MACARSCHI

îngrijorarea asupra participării sale la J.O.

MUSCĂ. Duelul dintre **Petre Cearnău** și **Emil Butu** nu credem că s-a încheiat o dată cu confruntările internaționale din sala Floreasca, unde Cearnău a cucerit primul loc, iar Butu pe cel de al 4-lea. Lipsa de experiență l-a determinat, indiscutabil, pe tînărul Butu să comită o greșeală tactică în meciul cu polonezul W. Stecyk, de pe urma căreia a pierdut prin tuș. Dar, din greșeli se învață ! Celălalt concurent, Cearnău, slăbind prea mult pentru a se încadra în limitele categoriei nu are forța necesară să finalizeze unele procedee care impun ridicarea adversarului.

COCOȘ. Cu toate că antrenorii noștri au înscris nu mai puțin de 5 concurenți, atenția specialiștilor era îndreptată doar spre doi dintre ei: **Nicolae Dumitru** și **Gheorghe Stan.** Amîndoi însă au fost împovărați cu cîte 5 puncte de penalizare după primele două tururi. Dumitru a ajuns totuși pînă în finală, dar a făcut multe erori tehnice. Numai cu voința sa exemplară, Dumitru nu se va putea prezenta meritoriu la J.O.

PANĂ. Petre Coman nu s-a putut prezenta la înălțimea reputației sale, așa cum a făcut-o la ultimele trei ediții ale acestei competiții, deoarece, din cauza unui accident, a fost obligat să-și înceapă pregătirea mult mai tîrziu decît colegii săi. Totuși, pînă în partida finală, el a luptat bine, întrecîndu-și toți adversarii.

SEMIUȘOARĂ. Chiar dacă pe primul loc s-a clasat **Emilian Cristian,** gălățeanul **Petre Poalelungi** a concurat mai convingător și grație experienței sale competiționale, probabil, îi va determina pe tehnicieni să opteze pentru el. Iată deci o dilemă importantă pentru antrenorii noștri.

UȘOARĂ. Vicecampionul mondial, **Ludovic Ambrus** se află la cel de al doilea mare concurs internațional din acest an la care nu a dat satisfacție. Comportarea sa este îngrijorătoare. Poate că este prea sigur de selecție, neavînd un contracandidat autentic. În cazul cînd nu se va pregăti cu toată seriozitatea, îi reamintim proverbul cu ulciorul...

SEMIMIJLOCIE. Singurul dintre luptătorii de bază ai lotului care nu a participat la campionatele europene a fost **Vasile Iorga,** accidentat cu puțin timp înaintea competiției. Așadar, așteptam cu interes justificat apariția sa pe saltelele din sala Floreasca. Și, trebuie să recunoaștem, Iorga a luptat bine, trecînd înaintea unor concurenți reputați ca Horst Stottmeister (RDG), vicecampionul mondial. Totuși, el execută unele procedee tehnice de atac prea lent și oferă prilej adversarilor să se apere cu mai multă ușurință

MIJLOCIE. La această categorie după părerea noastră, încă nu s-a găsit o rezolvare cît de cît corespunzătoare. **Stelian Morcov,** principalul candidat la locul în echipa pentru J.O., are încă minusuri peste care nu se poate trece ușor, acordîndu-i-se creditul. „Urcarea" lui **Ion Dumitru** de la semimijlocie poate că ar fi o soluție mult mai bună.

SEMIGREA. Nici la această categorie nu ne putem declara mulțumiți de comportarea luptătorilor noștri din lotul olimpic. **Enache Panaite** nu a mai beneficiat de un sorț bun, cum a avut la recentele campionate europene, și a fost eliminat după primele două meciuri. El a luptat lent, lipsit total de personalitate, cedînd cu multă ușurință în fața atacurilor simple pe care le-au declanșat adversarii săi. **Viorel Enache,** cel de al doilea luptător român înscris la semigrea, a pierdut prin tuș primele două partide și deci nici măcar nu poate intra în discuție pentru J.O. Cine va fi desemnat să concureze la München ? La această întrebare vor trebui să răspundă antrenorii.

GREA. În absența principalilor favoriți olimpici Alexandr Medved (Uniunea Sovietică) și Osman Duraliev (Bulgaria), **Ștefan Stingu** s-a impus, confirmînd merituoasa sa comportare de la C.E. Și nu se poate spune că la întrecerile de la categoria grea n-au fost, totuși, luptători valoroși.

BREVIAR OLIMPIC

O „ascensiune" pe tribuna Stadionului olimpic din München, fără îndoială nu este o performanță. Cînd este realizată de Sherpa Norkay Tensing, alături de Edmund Hillary cuceritorul Everestului, ea capătă însă dimensiuni de simbol. Celebrul alpinist nepalez a fost, recent, oaspetele Comitetului de organizare a J.O.

CONCURSUL pentru cea mai originală întrebare pusă organizatorilor, în decursul celor 150 de conferințe de presă ținute pînă în prezent pe teme olimpice, a fost cîștigat de o ziaristă americană. Organizatorii nu îi dau numele din motive ușor de înțeles. Ziarista a întrebat, cu candoare : în ce an s-a ținut ultima Olimpiadă în orașul München ?

DUPĂ ce au făcut cunoscută absența de la J.O., datorită unui accident, a campioanei olimpice la pentatlon de la Ciudad de Mexico, atleta vest-germană Ingrid Becker, agențiile de presă anunță că unul dintre cei mai prestigioși gimnaști ai Iugoslaviei și ai lumii, binecunoscutul Miroslav Cerar va absenta și el de la marea întrecere. Cerar a informat, printr-o scrisoare, Comitetul olimpic al țării sale că declină invitația ce i s-a făcut de a participa la J.O. Motivul : nu s-a putut reface complet după un accident suferit în timpul unei exhibiții în Japonia. Avocat la Liubliana, tată a doi copii, el a fost campion al lumii și al Europei și de două ori cîștigător al medaliilor olimpice de aur.

UNUL dintre cei mai tineri membri ai delegației sovietice la München, este săritorul în înălțime Rustam Ahmetov, ajustor din orașul ucrainian Berdicev. El este realizatorul unei mari surprize la ultima Spartachiadă — cu un 2,23 m — și o prețioasă medalie de aur. De cariera sa sportivă este legat un interesant detaliu care îl fixează ca pe un element plin de voință și tenacitate. Rustam, la vîrsta de 15 ani, avea o înălțime de 1,65 m și nimic nu lăsa să se întrevadă că se va dezvolta cu mult peste această talie. Pentru a crește în înălțime, cîțiva ani în șir el a făcut zilnic exerciții. Marele ecart, transversal și longitudinal, suspendări și yoga, alimentație bogată în vitamina A, favorizînd creșterea (ulei de pește, unt, ficat etc), nesfîrșite marșuri efectuate în picioarele goale. Astăzi Rustam a atins 1,86 m !

PAKISTANUL va fi reprezentat la J.O. de o delegație de 35 sportivi și oficiali. Din delegație fac parte 18 jucători de hochei de iarbă, 4 atleți, 2 boxeri, 2 luptători și un halterofil. Pakistanul deține titlul de campioană olimpică la hochei pe iarbă.

NELSON PESSOA, cunoscutul călăreț brazilian, manifestă o for-

Comitetul olimpic argentinian a anunțat că nu va trimite o echipă de cicliști la J.O. de la München, întrucît la concursul de selecție, desfășurat în localitatea Cordoba, 10 din cei 11 „olimpici" în perspectivă au folosit medicamente stimulatoare interzise.

mă remarcabilă în actualul sezon, anunțîndu-se drept unul dintre principalii favoriți la apropiatele întreceri olimpice. Concurînd pe calul său favorit „Nagir", Pessoa a terminat învingător în ultima probă de obstacole din cadrul concursului internațional de la Fontainebleau. El l-a lăsat în urmă pe francezul Marcel Rozier pe „Kilt".

LOCUITORII orașelor München, Augsburg și Kiel — viitoarele centre de desfășurare ale diferitelor întreceri olimpice — vor putea afla ultimele noutăți sportive, formînd una din cele trei combinații de numere telefonice, adaptate acestui scop. Informațiile sînt furnizate în limbile germană, franceză și engleză. Textele sînt înregistrate pe bandă, care este reînnoită de șapte ori în decurs de 24 de ore. Odată cu începerea Jocurilor, transmisiile vor fi înmulțite, ajungîndu-se pînă la reînnoirea informațiilor la fiecare oră a zilei.

CONFRUNTĂRI TACTICE ÎNAINTEA SELECȚIEI

(Urmare din pag. 1)

rificarea echipajelor. Vom alege ca exemplu proba de caiac 4 — 1000 m. În timp ce echipa noastră — ca și alte reprezentative — au încercat de la prima regată (Plovdiv) o formulă de bază, alte echipe, cum ar fi cea a R. D. Germane — în componența căreia intră mulți caiaciști de mare valoare — a considerat mai util să înscrie 4 echipaje în proba de simplu, 4 la dublu și nici unul la K4 — 1000 m. Este binecunoscută și cartea de vizită a echipajului de caiac 4 al Austriei și era, poate, normal ca acesta să se verifice la recenta regată internațională de la Tampere, mai ales în compania reprezentanților noștri. Tehnicienii austrieci au înscris, însă, numai două echipe de dublu părînd, mai degrabă, interesați de evoluția și rezultatele din această probă. Ulterior, ei au adresat federației noastre rugămintea ca la regata Snagov să poată beneficia de o ambarcațiune pentru că vor concura la proba de caiac 4 — 1 000 m !

Ne oprim aici cu exemplificările...

În ceea ce privește echipa olimpică a României, credem că — în baza unei analize realiste a rezultatelor obținute (timpi și locuri fruntașe, inclusiv mai multe victorii) — se poate aprecia o constanță valorică îmbucurătoare, dovedită la cele două examene principale ale lunii iunie — regatele internaționale de la Plovdiv și Tampere. Se cuvine, însă, să adăugăm acestei evidențe și unele rezultate bune realizate de „echipajele secunde" la regatele de la Minsk și Praga. În această perioadă echipa noastră olimpică a întîlnit aproape toți adversarii de valoare, cu pretenții la titlurile și medaliile olimpice, cu excepția sportivilor sovietici și maghiari (primele garnituri). Este un obiectiv important, posibil de realizat integral pînă înaintea jocurilor.

Dacă iunie ni s-a părut a fi luna verificărilor și a confruntărilor tactice, iulie se anunță ca o etapă desivă de pregătire specializată, pe probele Jocurilor Olimpice, și de selecție pentru cele 7 curse de la München.

Foarte curînd, în zilele de 1 și 2 iulie sînt programate regatele Belgrad și Brandenburg. O săptămînă mai tîrziu — tradiționala regată internațională Snagov, față de care un mare număr de echipe și-au exprimat un interes deosebit, anunțîndu-și participarea cu loturi valoroase. Pe agenda competițională a lunii iulie mai figurează competițiile internaționale ce se vor desfășura la Bydgoszcz (15—16), Budapesta (22—23) și Copenhaga (29—30), ultima fiind, de asemenea, considerată ca una din cele mai grele și importante verificări a candidaților olimpici. Va fi și pentru echipa noastră o lună a clarificărilor și selecției olimpice pentru că, firesc, în etapa actuală, la această oră, nu se poate vorbi decît de două certitudini (echipajul de K 2 — 500 m fete și K 2 — 1 000 m) și de o „formulă de bază" (K 4 — 1 000 m) pentru celelalte patru probe fiind necesare — în continuare — căutări și verificări...

Le așteptăm cu încredere și le dorim cît mai eficiente.

JÖRG DREHMEL (R.D. Germană)
17.20 m la triplusalt

Vizează o medalie olimpică la triplusalt. Cel puțin, acel 17,20 m. — cea mai bună performanță mondială a anului — îl recomandă la ocuparea unui loc pe podiumul învingătorilor.

Membru al asociației sportive „Vorwärts" din Potsdam, **Jörg Drehmel** s-a născut la 3 mai 1945 în localitatea Trentow. Statura sa impozantă (1,78 m. ; 83 kg.), calitățile sportive manifestate încă de mic copil l-au îndemnat spre atletism. Curios, la începutul carierei atletice el nu a practicat săriturile, ci... aruncarea suliței, probă în care a obținut chiar rezultate bune (peste 70 m.). Dar, în urma unei luxații a umărului, Drehmel s-a dedicat triplusaltului. Așa se explică faptul că abatirile sale în această disciplină a coincis cu o vîrstă — 21 de ani — la care alții erau deja consacrați pe plan internațional.

Debutul a fost satisfăcător : **15,35 m.** în **1966.** Apoi, an de an, rezultatele sale s-au impus tot mai mult în arena internațională : **1967 — 15,56 m. ; 1968 — 16,27 m. ; 1969 — 16,78 m. ; 1970 — 17,13 m. ; 1971 — 16,93 m. ; 1972 — 17,20 m.**

Printre succesele repurtate se numără : cucerirea titlului de campion european în 1970 : locul I în Cupa Europei : locul I la meciul Europa — S.U.A. ; campion al R.D.G. în anii 1969—70—71 ; locul III la Universiada din 1970 ; locul II la C.E. de sală din 1970.

Printre marii săi adversari, Drehmel îl apreciază îndeosebi pe Viktor

Saneev, Carol Corbu și Pedro-Perez Duenas. **„Cred că între noi se vor decide — spunea Drehmel — primele locuri la J.O. Forma de zi își va spune cuvîntul. În condiții atmosferice bune, sînt convins că se va depăși cu mult limita celor 17 metri".**

TEOFILO STEVENSON (Cuba)
box, categoria grea

Este păcat că din cauza unei duble răniri încă în prima repriză, în meciul său cu Ion Alexe, nu am putut judeca adevărata valoare a boxerului cubanez Teofilo Stevenson, în aprilie, cu prilejul turneului internațional „Centura de aur", la București. Faima tînărului pugilist de categorie grea trecuse de mult hotarele patriei sale, deși el este posesorul unui palmares încă minimal. El n-a disputat cu totul decît vreo 40 de meciuri, din care a cîștigat peste 30.

Născut la 29 martie 1952, studentul Teofilo Stevenson și-a început cariera de boxer la clubul sportiv Victoria de las Tunas, demonstrînd curînd excelente calități tehnice și tactice, pe suportul unui corp suplu și înalt.

Dintre performantele sale vom nota locul trei ocupat la Jocurile panamericane în 1971 și victoria în turneul internațional de la Halle.

Antrenorul emerit Ion Popa, care l-a văzut boxînd în R.D.G., apreciază că Teofilo Stevenson — în ciuda prezenței la aceeași categorie a americanului Duane Bobik — este unul dintre principalii candidați olimpici.

TELEX • TELEX • TELEX • TELEX • TELEX

Întîlnirea de atletism dintre selecționatele masculine ale Suediei și Norvegiei s-a încheiat cu scorul de 117—95 în favoarea sportivilor suedezi. Cunoscutul discobol suedez Ricky Bruch a realizat performanța de 63,54 m., iar norvegianul Krister Floegstad a stabilit un nou record național în proba de triplusalt cu 16,39 m. Proba de săritură cu prăjina s-a încheiat cu o surpriză : corecordmanul mondial Kjell Isaksson (Suedia) a ocupat locul doi cu 5,20 m. fiind întrecut de compatriotul său Hans Lagerqvist învingător cu 5,30 m.

■

Pe stadionul „Karaiskakis" din apropierea Atenei se desfășoară meciul triunghiular atletic dintre selecționatele Angliei, Olandei și Greciei. Cele mai bune rezultate au fost obținute de Jenkins — 45,3 la 400 m. plat (nou record al Angliei), Papageorgeopoulos (Grecia) — 10,1 la 100 m. plat și Barbara Inkpen (Anglia) — 1,83 m. la săritura în înălțime.

■

În primul meci al turneului internațional de fotbal de la Badaloz (Spania), echipa portugheză Vitoria Setubal a întrecut cu scorul de 2—1 (1—1) formația Penarol Montevideo

■

Rezultate din competiția internațională de fotbal „Cupa Alpilor" : grupa A : Nimes — Lausanne 1—0 ; grupa B : F.C. Basel — Lyon 5—2 ; Servette Geneva — Girondins Bordeaux 0—2. În clasamentele celor două grupe conduc echipele Nimes cu 8 p. și respectiv Girondins Bordeaux cu 7 p.

■

Prima probă a concursului internațional de pentatlon modern de la Stokholm — cea de călărie — a revenit danezului Steffensen, urmat de suedezii Andersson și Schroeder. Pe echipe, victoria a revenit Ungariei cu 3 200 puncte, urmată de U.R.S.S. — 3 175 puncte, Suedia — 3 115 puncte, R.F. a Germaniei — 3 015 puncte și Danemarca — 2 885 puncte.

În golful Anzio, situat la 40 km de Roma, au început întrecerile campionatului mondial de yachting la clasa „Finn". Prima regată a revenit suedezului Tomas Lundquist, urmat de brazilianul Jorge Bruder și grecul E. Hatzlipaulis.

■

Selecționata masculină de baschet a U.R.S.S., de 11 ori campioană europeană și vicecampioană mondială, a întîlnit la Augsburg, într-un meci amical, reprezentativa R.F. a Germaniei. La capătul unui joc în care au deținut permanent inițiativa, baschetbaliștii sovietici au terminat învingători cu scorul de 71—53 (31—25).

■

Competiția internațională ciclistă „Cupa Mării Baltice" s-a încheiat la Gdansk cu victoria rutierului polonez Mieceslav Novicki, urmat de Aleksandr Kasin (R.S.S. Lituaniană) — la 2:05, Aleksandr Tihonov (Moscova) — la 2:47 și Bernard Kaczinski (Polonia) — la 3:28. Ultima etapă a cursei, disputată pe traseul Mal Jbork—Gdansk (175 km.) a revenit polonezului Bonecki, cronometrat în 4 h 03:12.

■

În cadrul turneului internațional de baschet (rezervat echipelor de juniore) de la Taranto, selecționata Cehoslovaciei a dispus cu scorul de 74—62 (49—29) de formația iugoslavică. Într-un alt meci, reprezentativa Poloniei a învins cu 55—52 (30—22) echipa Italiei.

■

După trei etape, în Turul ciclist al Turciei conduce rutierul vest-german Jurgen Kroft, urmat la o secundă de compatriotul său Andreas Troche și la 28 sec., de polonezul Andrei Kaczmarek. În clasamentul general pe echipe, pe primul loc se află formația Poloniei, urmată de R.F. a Germaniei — la 11:15, Turcia — la 15:39, Iran — la 19:57 și Bulgaria — la 20:45. Etapa a 3-a, desfășurată pe traseul Bolu-Izmir (165 km.) a fost cîștigată de ciclistul turc Rifat Caliskan cronometrat în 3 h 47:06

Redacția și administrația : București, str. Vasile Conta nr. 16 ; telefoane : centrala 11.10.85, secția corespondenți 11.51.09, interurban 72 și 280 ; telex : sportrom buc 180, Tiparul I. P. „Informația", București 40.368

Biblioteca municipală

PROLETARI DIN TOATE ȚĂRILE, UNIȚI-VĂ!

Sportul

ZIAR AL CONSILIULUI NAȚIONAL PENTRU EDUCAȚIE FIZICĂ ȘI SPORT

ANUL XXVIII — Nr. 7101 | 4 PAGINI 30 BANI | Vineri 30 iunie 1972

PE ÎNTREG CUPRINSUL ȚĂRII

REALIZĂRI, FAPTE VREDNICE DE STIMĂ

LAMINORIȘTII DIN ROMAN – ANGAJAȚI CU ENTUZIASM ÎN MAREA ÎNTRECERE SOCIALISTĂ

ÎN CINSTEA CONFERINȚEI NAȚIONALE A PARTIDULUI ȘI A CELEI DE-A 25-A ANIVERSĂRI A REPUBLICII

Întreprindere mare, de nivel republican, Uzina de țevi din Roman se înscrie cu toate forțele pentru realizarea în patru ani și jumătate a cincinalului, răspunzînd astfel chemării patriotice lansate de comuniștii din București.

În întrecerea declanșată în cinstea Conferinței Naționale a partidului și a celei de-a XXV-a aniversări a Republicii, harnicii laminoriști, printre care se află și componenții echipei de box și ai celei de fotbal, **au realizat pînă acum angajamentul anual reînoit la producția globală în proporție de peste 50 la sută, cu un spor valoric de aproape 22 miioane lei.**

Peste planul primelor 5 luni au fost date 1 102 tone țevi din oțel și 768 prăjini de foraj.

Pornind de la aceste succese, colectivul uzinei este animat de dorința de a obține noi performanțe.

George GROAPĂ, coresp.

(Continuare în pag. a 2-a)

NOUĂ RECORDURI ALE MODELIȘTILOR TÎRGOVIȘTENI

În întîmpinarea Conferinței Naționale a partidului, secția de modelism, a asociației sportive „Astronautica" din Tîrgoviște, sub îndrumarea profesorului Radu Ion — maestru emerit al sportului — și cu sprijinul Comisiei județene de modelism din cadrul Consiliului județean pentru educație fizică și sport Dîmbovița, a organizat, pe terenul Aviasan din localitate, un concurs pentru doborîrea și stabilirea de recorduri naționale la rachetomodele.

Datorită bunei pregătiri a sportivilor, cu această ocazie s-au stabilit și doborît 9 recorduri naționale, la înălțime, înălțime cu încărcătură și Stramer.

EXPOZIȚIA „DEZVOLTAREA JUDEȚULUI DOLJ ÎN PERIOADA 1967 – 1972"

În holul Universității din Craiova s-a deschis expoziția **„Dezvoltarea județului Dolj în perioada 1967—1972".** La festivitate au participat reprezentanți ai organelor locale de partid și de stat, un numeros public, panglica inaugurală fiind tăiată de tovarășul **Constantin Băbălău,** membru supleant al Comitetului Executiv al C.C. al P.C.R., prim-secretar al Comitetului județean Dolj al P.C.R.

Expoziția oglindește realizările obținute de oamenii muncii din județ. Panourile, graficele, machetele, fotografiile, produsele unităților economice din județ expuse aici sînt o mărturie grăitoare a eforturilor depuse de clasa muncitoare, țărănimea cooperatistă și intelectualitatea doljeană în intervalul scurs de la Conferința Națională a partidului din 1967.

Deschisă zilnic între orele 8—12 și 17—20, expoziția oferă posibilitatea vizitatorilor de a face cunoștință cu realizările deosebite obținute de economia județului în domeniul electrotehnic, chimic, al producției bunurilor de larg consum, al creșterii nivelului de viață al locuitorilor, al dezvoltării unor localități și întreprinderi. De aici, de la expoziție, poți să-ți dai ușor seama ce salt a făcut industria și agricultura județului prin grija partidului și a statului, care au alocat fonduri sporite pentru realizarea amplului program de investiții, ce a consemnat, în perioada 1968—1972, construirea a peste 100 noi capacități de producție și a altor obiective economice și social-culturale. Producția industrială a județului a crescut cu un ritm mediu anual de 17,2 la sută. Ritmurile actualului cincinal sînt grăitoare: în primul an s-a realizat deja un spor de producție de 167 milioane lei, iar pe primele cinci luni ale anului în curs planul a fost realizat cu o depășire de circa 100 miloane lei.

Șt. GURGUI — coresp. județean

OMAGIU ÎNVĂȚĂTORULUI

Nicicînd nu se poate recompensa, așa cum se cuvine, munca plină de răbdare și înțelegerea pe care învățătorii o depun pentru a-și urca discipolii pe treptele înțelepciunii și cunoașterii, perseverența lor în a le descoperi și valorifica înclinațiile pentru artă, tehnică sau sport, tenacitatea cu care le modelează caracterele și le conturează personalitatea.

Singura răsplată pe care discipolii o pot aduce pedagogilor este cea morală, exprimată printr-un permanent respect și considerație, iar cînd ocaziile o permit, prin manifestări care să oglindească profunda lor recunoștință. Așa cum au făcut, de altfel, pionierii Clujului care au dedicat festivitatea de închidere a activității lor sportive din acest an învățătorilor și profesorilor care i-au ajutat să deprindă noi cunoștințe, să mai adauge o carată produselor lor artistice sau un nou grad pe epoletul lor de mici sportivi.

„Dedicăm modesta noastră festivitate celor care, continuînd și completînd munca începută de către părinții noștri, ne învață să scriem și să citim, ne îndrumă să fim buni și cuminți, celor care ne educă să fim oameni folositori societății și țării" — spunea pioniera fruntașă Ioana Costaș, în deschiderea serbării sportive care a reunit, în Sala sporturilor din Cluj, o bogată și emoționantă asistență.

O serbare de recunoștință care a însemnat, în același timp, o demonstrație a acumulărilor pe care micii sportivi din cadrul Casei pionierilor le-au înregistrat în ultimul an, o oglindă a ceea ce au realizat împreună, sub raport sportiv, pedagogii și discipolii lor. Și au realizat mult, din moment ce numeroasele și variatele ansambluri sportive care au evoluat s-au evidențiat prin fantezie, corectitudinea execuției și sincronizarea mișcărilor (de remarcat munca profesoarelor Lucia Păscălău, Lucia Nistor și a acelui veșnic proaspăt Albin Mororu), iar minibaschetboliștii (prof. Liviu Mororu) și voleibaliștii (prof. Alexandru Vulcu) au încîntat prin virtuozitate.

O serbare de recunoștință care nu s-a redus însă doar la a-i sensibiliza pe pedagogi, ea avînd darul să-i mobilizeze mai mult în dificila dar nobila lor muncă de șlefuitori.

Nusa DEMIAN

„CUPA ZIARULUI SPORTUL"

ASTĂZI, PE VELODROMUL DINAMO, PRIMA REUNIUNE

Astăzi după-amiază, pe velodromul Dinamo din București va avea loc prima reuniune (din suita de trei) programată în cadrul competiției internaționale „Cupa ziarului Sportul".

Aflată la cea de a V-a ediție a sa, întrecerea inaugurează sezonul competițional internațional de velodrom, constituind totodată un prețios test de verificare a posibilităților pistarzilor noștri într-o companie selectă așa cum este considerată prezența la dispute a cicliștilor din Bulgaria, Cehoslovacia și Ungaria. Astăzi, începînd de la ora 16.30 vor putea fi urmărite probele: **urmărire individuală, 1 km start de pe loc, viteză și cursa de eliminare.** Mîine, de la aceeași oră, se vor disputa **finalele probei de viteză, urmărire echipe și cursa americană.** Duminică de la ora 9 au fost programate: **proba de viteză** (turneu), **cursa italiană și cursa cu adițiune de puncte.**

ȘAPTE LUPTĂTORI ROMÂNI LA TURNEUL „WLADISLAV PYTLASINSKI"

Vineri sîmbătă și duminică vor avea loc la Varșovia întrecerile tradiționalului turneu internațional de lupte greco-romane **„Wladislav Pytlasinski"**, competiție la care participă și șapte reprezentanți ai țării noastre: **I. Gibu** (cat. semimuscă), **Gh. Stoicu** și **Gh. Stroie** (muscă), **E. Hupcă** (semiușoară), **Șt. Șerban** (ușoară), **N. Neguț** (mijlocie) și **D. Manea** (semigrea). Luptătorii români, însoțiți de antrenorul **Dumitru Cuc**, au plecat ieri la Varșovia.

DUMINICĂ, ÎN NOCTURNĂ, LA BUCUREȘTI

RAPID – JIUL, o inedită finală în „CUPA ROMÂNIEI"

● Scurte notații după două pasionante partide semifinale ● JIUL, pentru prima oară în ultimul act al competiției ● Va cuceri RAPID trofeul, după 30 de ani?

Acțiunea lui Dumitrache *din min. 28 al meciului Jiul — Dinamo, oprită prin fault de* Georgevici. *Acesta l-a atacat din spate, cum se vede din fotografie, cu piciorul (de fapt i-a pus o piedică) și dinamovistul a căzut în careu. Lovitura de la 11 m acordată just de arbitrul* O. Anderco, *cu toate protestele neîntemeiate ale jucătorilor de la Jiul, a fost transformată de* Lucescu

Foto: L. ADORJAN

Semifinalele Cupei României s-au desfășurat — împotriva pronosticurilor care indicau doi favoriți „la distanță" — sub nota pronunțată (devenită, de altfel, specifică acestei competiții atît de supusă hazardului...) a unei puternice încărcături emoționale.

Astfel, după ce la Pitești, Dinamo intra în ultimele 20 de minute ale partidei cu un confortabil avans de două goluri (și astfel nimeni, afară — desigur — de jucătorii din Valea Jiului, nu mai credea că bucureștenii vor rata calificarea în finală), Jiul a egalat în interval de două minute, a menținut scorul de 2—2 pînă la capătul celor 90 de minute, apoi încă 30 de minute, durata prelungirilor, pentru ca în ultima instanță formația din Petroșani să obțină și calificarea, prin lovituri de la 11 metri. Cu toate imperfecțiunile sale, relatarea la radio a suitei de penalty-uri de la Pitești ne-a ținut atenția încordată, prelungind și amplificînd dramatismul întrecerii — practic — pînă dincolo de limitele jocului propriu-zis ale celor 120 de minute.

Dar, ca și cum atît n-ar fi fost deajuns, emoțiile meciului de la Pitești s-au transmis și meciului de pe stadionul „23 August", unde cea de-a doua semifinală a început și ea sub semnul neprevăzutului, întîlnirea Rapid — Metalul debutînd cu un gol-avans al formației divizionare B, pe care feroviarii aveau să-l echilibreze abia după o jumătate de oră, în urma unei utile intervenții în atac a fundașului central Lupescu. Adăugînd „barele" din acest meci, egalarea obținută în repriza secundă de Metalul, dinamismul fazelor ulterioare, avem destule argumente în sprijinul ideii enunțate în primele rînduri, aceea a ridicatei cote emoționale care a însoțit miercuri seara desemnarea celor două echipe care-și vor disputa trofeul.

Evident, în afara felicitărilor adresate celor două finaliste, se cuvin felicitări și tînărului „team" metalurgist bucureștean care a părăsit Cupa României într-o fază atît de avansată, mai ales că, pe parcurs, a eliminat, de o manieră netă, nu mai puțin de trei echipe de Divizia A. Evoluția divizionarei B Metalul în jocul cu Rapid (mai ales a unor jucători ca Profir, Troi, elemente de certă clasă) confirmă valoarea „unsprezecelui" antrenat de Paul Popescu și revalidează prezența sa de anul trecut în semifinale.

Împotriva unui adversar „bătăios", pus pe fapte mari, Rapid a știut însă

(Continuare în pag. a 3-a)

Sportul *în vizită la...*

DELFINII FLIPPER

Antrenorii Grințescu *(în centru) și* Firoiu *(în stînga) fac ultimele recomandări. Peste cîteva minute va începe „joaca nemiloasă" a... delfinilor*

Bazinul Dinamo. Se încearcă Reflectoare. Vînt subțire dinspre Parc. Am impresia că o turbină nevăzută răscolește din adînc apa... Claudiu Rusu plonjează. Izbește apa cu „padelele" sale musculoase. Firoiu se uită la cronometru. La 25 de metri, pumnul antrenorului strînge cronometrul: 12 secunde. Aștept ca Rusu să iasă din bazin. Dar clujeanul dispare sub apă. Încerc să-l descopăr. E greu, din cauza jocului paietelor de apă. Firoiu îmi face semn să mă apropii de el. Deodată, Rusu țîșnește din apă, ca delfinul Flipper, chiar în dreptul liniei imaginare de start. Pare sufocat de efort. Inhalează aerul ca un înecat.

Dinspre tribună aud o voce: **„Bine, dar acest exercițiu e o tortură. În momentul cufundării în apă, după 25 de metri, ai o datorie de oxigen de cel puțin 10 litri. Mi se pare inuman".**

Mă uit spre tribună. „Vocea" aparține unui bătrînel cu pălărie de panama pe cap. Firoiu îmi explică: **„E nelipsit de la antrenamentele noastre. A jucat și el, pe vremea lui, water-polo".**

Urc două trepte, spre pălăria de panama. Aș vrea să-l întreb... Mă oprește, autoritar. Îmi atrage atenția, cu bastonul: **„Fii atent, acolo!"** Mă uit spre colțul de lîngă scara în spirală. Scurei și Frățilă fac haltere. N-ar fi nimic extraordinar în asta, dar exercițiul se execută chiar în apă, fără sprijin. Bustul celor doi portari e complet ieșit din apă. Brațele sînt întinse, iar deasupra capului se ridică, sfidătoare, haltera. **Pălăria de panama** simte nevoia să mă readucă la realitate: **„Nu. Nu e o nălucire. Haltera cîntărește doar 10 kilograme. E adevărat, acest exercițiu poate fi oricînd un număr de circ. Dar, cel puțin, nu e inuman ca revenirea sub apă".**

„Spectacolul" continuă. Zamfirescu încearcă să înoate, dar Novac îl trage de picioare. **Remorcherul** înaintează anevoie. **Șlepul** nu știe de glumă: se lasă greu, de parcă ar eșua pe un banc de nisip. Apoi rolurile se schimbă. Novac înoată,

Ioan CHIRILA

(Continuare în pag. a 2-a)

AU ÎNCEPUT LUCRĂRILE CONGRESULUI L.I.H.G.

MAMAIA, 29 (prin telefon de la trimisul nostru).

În sala de festivități a Hotelului Internațional s-au deschis joi lucrările celui de-al 57-lea Congres anual al Ligii Internaționale de Hochei pe gheață. Participă delegați reprezentînd 24 de țări, din 3 continente — Europa, America de Nord și Asia. Sînt prezenți membri marcanți ai Consiliului Ligii, în frunte cu președintele L.I.H.G., **dl. J. F. Ahearne** (Marea Britanie), primul vicepreședinte; **F. Page** (Canada), al doilea vicepreședinte, **M. Subrt** (Cehoslovacia), membrii Consiliului, **H. Lindblad** (Finlanda), **A. Starovoitov** (U.R.S.S.), **W. Wasservogel** (Austria), **G. Sabetzki** (R.F.G.), **U. Lockhart** (S.U.A.), **G. Juckes** (Canada).

În cadrul solemn al primei reuniuni, președintele Federației române de hochei pe gheață, **Nicolae Bozdog**, a salutat pe participanții la Congres:

„Sîntem onorați — a spus președintele F.R.H. — **de faptul că lucrările unuia dintre cele mai importante Congrese ale Ligii noastre are loc la Mamaia, în această minunată stațiune de pe litoralul Mării Negre. Consecventă, federația română păstrează în mod tradițional legături amicale cu toate federațiile, reușind să realizeze întîlniri care contribuie în mod evident la**

Victor BANCIULESCU

(Continuare în pag. a 4-a)

Concursul internațional de pentatlon modern

LA CĂLĂRIE, VICTORIOS – MUȘANOV (Bulgaria)

În cursul dimineții de joi a continuat concursul internațional de pentatlon modern, organizat de federația română de specialitate și clubul Olimpia. La baza hipică din calea Plevnei a fost programată ultima serie a probei de călărie, în care au luat startul 9 concurenți. Ca și în cele două serii de miercuri, doi sportivi au realizat ieri punctajul maxim. Ei sînt: Jiri Adam (Cehoslovacia) care, cu Vama, a obținut un timp (1:35,7) sub limita minimă prevăzută de regulament, pentru care a fost cotat cu 1 100 p. Același punctaj, dar cu un timp considerabil mai bun (1:31,0), a realizat bulgarul Ivan Mușanov. Cu calul Satrap, el a parcurs traseul de 800 m (17 obstacole, 20 de sărituri) fără nici o penalizare, terminînd victorios, în aplauzele publicului spectator. O cursă bună a făcut și Albert Covaci din prima echipă a țării noastre, care a tras la sorți unul din cei mai buni cai, Hazita. Din păcate, el a avut o penalizare de 7 sec. care i-a diminuat punctajul. Deci, 1:51,8 — 1 045 p. Ca și în prima zi, Arcaș a refuzat să treacă peste unele obstacole, fapt resimțit îndeosebi de Gyorgy Borlay (Ungaria), care n-a realizat decît 720 p.

Ivan Mușanov și calul Satrap, învingători! Foto: V. BAGEAC

La încheierea primei probe, este de remarcat succesul componenților echipei Cehoslovaciei, marcați toți cu punctaje de peste 1 000 de puncte, ca și rezultatele bune obținute de sportivii bulgari. Este adevărat, atît unii, cît și ceilalți, au beneficiat și de cei mai buni cai puși la dispoziție de organizatori.

Iată clasamentele: **individual:** Ivan Mușanov 1:31,0 — 1 100 p, 2. Gheorghi Stoianov 1:35,3 — 1 100 p, 3. Jiri Adam 1:37,7 — 1100 p, 4. Marian Cosmescu 1:40,2 — 1100 p, 5. Jan Bartu 1:44,5 — 1 080 p, 6. Dușan Pospech 1:45,5 — 1 075 p; **pe echipe:** Cehoslovacia 3 255 p, Bulgaria 3 060 p, Ungaria 2 940 p, România I 2 905 p, Polonia 2 730 p, România II 2 475 p.

Azi, de la ora 9, în sala Floreasca II — scrima.

O COLABORARE MAI RODNICĂ ÎNTRE TOȚI FACTORII INTERESAȚI ȘI O MUNCĂ POLITICĂ CU TINERETUL – IATĂ PREMISELE PROPĂȘIRII SPORTULUI SĂLĂJEAN

Principalele aspecte ale activității sportului de masă și de performanță în discuția Secretariatului Comitetului județean Sălaj al P.C.R.

Deși încă timidă, ca în orice început, afirmarea județului Sălaj pe plan sportiv, de masă și de performanță, începe să se facă simțită, spre satisfacția celor care trăiesc și muncesc în această pitorească zonă a țării.

În perimetrul activității sportive de masă se înscriu curent campionatele pe asociație (școlare, sindicale și sătești), etapele de masă ale campionatelor rezervate elevilor, cele din cadrul pentatlonului atletic școlar, competițiile cu caracter festiv (note maxime pentru „Cupa 24 ianuarie", „Cupa 8 Martie", „Cupa 1 Mai", „Cupa semicentenarului U.T.C."), Crosul cravatelor roșii și Crosul tineretului, duminicile cultural sportive, serbările cîmpenești și, mai recent, „Cupa Sălăjeanca" rezervată fetelor.

În ceea ce privește performanța, pentru aceasta pledează existența în divizia B a echipelor de baschet masculin (locul 2), volei masculin (locul 4) și feminin (locul 5) și în divizia C a fotbalului. În același județ își desfășoară activitatea o formație feminină de baschet în divizia școlară. Prezența lor într-un sistem competițional oficial reprezintă ceva, dacă ținem seama că în 1968 Sălajul nu avea decît **o echipă** peste limitele județului.

★

Relevînd aceste reușite, recenta ședință a Secretariatului Comitetului județean Sălaj al P.C.R., în care a fost analizată activitatea sportivă de masă și de performanță, perspectivele ei, n-a stăruit prea mult asupra lor. S-au recunoscut, firește, meritele celor care și-au legat prioritățile și pasiunea de realizarea multor succese, dar s-a accentuat, în mod principial, mai mult asupra unor neajunsuri care țin în loc sportul sălăjan, nu-i îngăduie să se dezvolte într-un mod și mai impetuos, pe măsura dorinței zecilor de mii de tineri din acest județ.

S-a arătat, de pildă, în cuvîntul tovarășului **Vasile Cornea**, secretar cu problemele de propagandă, și al altor tovarăși prezenți la ședință, că **organele sportive, în ciuda faptului că în ultima vreme și-au îmbunătățit munca, mai păstrează tendința de a conduce prin indicații, nu antrenează întregul birou județean al C.J.E.F.S. și organizațiile cu atribuții, la realizarea obiectivelor propuse. De aici informări neconforme cu realitatea, o situație puțin cunoscută la nivelul școlii** (o urmărire superficială a felului cum se efectuează procesul de selecție, modul defectuos cum sînt alcătuite reprezentativele școlilor, nu prin concursuri preliminare, ci prin convocarea ad-hoc a unor vîrfuri). **Tot în sfera de preocupări a organelor sportive ar fi trebuit să se**

Tiberiu STAMA

(Continuare în pag. a 2-a)

ÎN CINSTEA CONFERINȚEI NAȚIONALE A P.C.R.

ȘI A CELEI DE A XXV-a ANIVERSĂRI A REPUBLICII

„SĂPTĂMÎNA CULTURAL-SPORTIVĂ REGHINEANĂ"

În județul Mureș, manifestările în cinstea apropiatei Conferințe Naționale a partidului au luat un avînt și o amploare deosebită.

În orașul Reghin a avut loc o „Săptămînă cultural-sportivă", desfășurată sub genericul **„Înfrățiți în muncă și idealuri, slăvim partidul și patria socialistă".**

„Săptămîna cultural-sportivă reghineană" a debutat cu o sesiune științifică — **„Cartea veche românească pe valea superioară a Mureșului".** Cu acest prilej, Biblioteca orășenească din Reghin a organizat o expoziție de tipărituri vechi care au circulat în această zonă.

Casa de cultură din Reghin a găzduit un spectacol coral cu participarea mai multor formații ale diferitelor instituții și întreprinderi din oraș. Tot la Casa de cultură a avut loc vernisajul unei expoziții de artă populară românească, maghiară și săsească din această zonă, organizată de Muzeul etnografic din Reghin.

Pe stadionul „Avîntul" din Reghin s-au desfășurat numeroase întreceri la diverse discipline sportive.

În aceste zile, la Reghin, s-au mai organizat simpozioane, mese rotunde, expuneri, fiind puse în valoare arta populară a acestei zone și creațiile artiștilor amatori în domeniul plasticii. Ciclul de manifestări s-a încheiat cu **„Festivalul cîntecului, dansului și portului popular"** de pe văile Gurghiului, Luțului și Mureșului de Sus.

Ioan PĂUȘ — coresp. județean

ELEVI ARGEȘENI ÎN ACȚIUNI DE MUNCĂ PATRIOTICĂ

Peste 1 000 de elevi și eleve de la Grupul școlar al Uzinei de autoturisme Pitești-Colibași (director, ing. Nicolae Tărănțiș) au realizat un complex sportiv de toată frumusețea și într-un timp record. El este format dintr-un teren de fotbal (gazonat cu brazde), terenuri de handbal, baschet și volei (bituminizate), două piste de atletism cu 4 culoare de 100 m fiecare, o sală de sport reamenajată (s-au montat 40 de spaliere, panouri de baschet s-a vopsit dușumeaua).

Pentru realizarea acestui obiectiv — **realizare dedicată Conferinței Naționale a P.C.R.** — au fost efectuate de către elevi activități patriotice în valoare de 500.000 lei.

Noul complex sportiv al Grupului școlar U.A.P. se numără printre cele mai frumoase edificii sportive școlare din județul Argeș, pentru care merită toate felicitările conducerea școlii, catedra de educație fizică și elevii, care au depus eforturi susținute pentru înfăptuirea lui.

LAMINORIȘTII DIN ROMAN

(Urmare din pag. 1)

La apelul comitetului de partid, comitetul oamenilor muncii, organizației sindicale și de tineret, formațiile de lucru, brigăzile și secțiile uzinei au răspuns: **„Cu o mai chibzuită organizare, în luna iunie se va realiza un spor de peste 8 milioane lei la producția globală industrială".** Angajamentul a fost dus la îndeplinire.

În spiritul acestor inițiative, fiecare cadru tehnic din întreprindere a rezolvat, în afara programului de lucru, o temă de concepție.

TURNEUL INTERNAȚIONAL DE LUPTE AL ROMÂNIEI

UN EXAMEN FOARTE SEVER ȘI PE DEPLIN EDIFICATOR

Am așteptat turneul internațional de lupte al României, firește, cu deosebit interes, fiindcă era ultima verificare de amploare înaintea Jocurilor Olimpice. De la bun început trebuie să spun însă că de astă dată am fost pur și simplu surprins nu atît de numărul participanților cît de valoarea lor superioară. Că se anunțaseră luptători din 17 țări nu era ceva ieșit din comun. La marile turnee care se organizează în Uniunea Sovietică („Produbnîi") și Bulgaria („Dan Kolov", „Nikola Petrov") participă luptători din peste 20 de țări. Dar, oaspeții, cu cîteva excepții, n-au menționat în telegramele lor decît numărul concurenților. În ziua startului am constatat că sosiseră luptători care emit pretenții certe la apropiatele confruntări olimpice, sportivi care absentaseră și de la campionatele europene de la sfîrșitul lunii aprilie: Roman Rurua (Uniunea Sovietică), medalia de aur la Jocurile Olimpice de la Ciudad de Mexico — categoria semiușoară, Vladimir Bakulin (tot din U.R.S.S.), vicecampion olimpic și fost campion mondial la muscă, Janos Varga (Ungaria), campion olimpic la cocoș, Ferenc Kiss, un alt luptător maghiar cu succese remarcabile în arena internațională. Prezența acestor valoroși luptători, și a multor altora, a transformat competiția noastră într-un examen foarte sever și pe deplin edificator.

Desigur că, dincolo de alte păreri, consider necesar să mă refer, îndeosebi, la comportarea luptătorilor noștri de la greco-romane, cei care au concurat meritoriu, clasîndud-se pe primul loc la 7 din cele 10 categorii. Asta, însă, nu înseamnă că ei au dat tot ce puteau. Nu-i mai puțin adevărat că nici nu li s-a cerut să obțină cu orice preț victorii, performanțe, ci să lupte conform planului tactic și tehnic stabilit pentru etapa respectivă. **Baciu, Neguț, Popescu, Dolipschi și Păun** nu au dat deplină satisfacție, pierzînd unele partide mai mult din cauza greșelilor pe care le-au făcut. Nu pot să-i scuz în nici un fel pe Baciu, care a fost învins prin tuș de un junior, suedezul Per Lindholm. Și culmea, același adversar l-a mai întrecut o dată în acest an, la un turneu în Suedia. Sportivul nostru era, deci, avertizat că trebuia să lupte cu multă seriozitate. Cum am mai spus, însă, și cu un alt prilej, Baciu face meciuri mari în compania unor adversari valoroși, dar pierde în fața altora mult inferiori lui. De aceea nu m-a surprins cînd a terminat la egalitate cu Varga, pe care l-a și condus cu două puncte pînă în ultima repriză. Dolipschi, căruia îi spusesem — ca și la campionatele europene de la Katowice, înaintea meciului cu bulgarul Alexandr Tomov (campionul mondial al categoriei) — să nu inițieze procedee tehnice riscante la începutul primei reprize, în confruntarea cu sovieticul Anatoli Roscin, el n-a ascultat, acționînd contrariu și a pierdut prin tuș, la fel ca și la Katowice. Lui Neguț nu-i este permis să încheie la egalitate nu mai puțin de 3 partide cu adversari de care putea să treacă detașat. Neguț însă nu s-a debarasat încă de o teamă exagerată, rezumîndu-se să încerce procedee tehnice cotate cu cîte un punct, ca șurubul, trecerile la spatele adversarului ș.a. La categoria lui a concurat peste așteptări **Vasile Fodorpatachi** și s-ar putea ca acesta să participe la Olimpiadă și nu Neguț. La ora actuală prima sansă o are Fodorpatachi.

Iată și concluziile privind selecția la celelalte categorii. La semimuscă, **Berceanu** n-are contracandidat, **Stoiciu**, la muscă, s-a reabilitat după insuccesul de la campionatele europene. La cocoș contez pe **Marin Dumitru** sau **Baciu**. L-am menționat primul pe Dumitru fiindcă acestuia îi acord credit mai mare în prezent. **Păun** sau **Horvath** la pană, **Popescu** la semiușoară, **Enache**, la ușoară și **Gabor** la semimijlocie, rămîn principalii candidați la categoriile lor. Semigreul **Martinescu** va trebui să se pregătească intens, iar **Dolipschi** să confirme forma de la campionatele mondiale de anul trecut. Desigur, în timpul care a mai rămas pot fi rectificate multe greșeli și sper că luptătorii vor depune toate străduințele.

ION CORNEANU

antrenor federal al lotului olimpic de lupte greco-romane

— PUNCTE DE VEDERE —

VASILE CHELARU: „Nădăjduiesc ca toți scrimerii noștri să-și cîștige dreptul de participare la J. O."

Antrenorul federal despre perspectivele reprezentanților României la Turneul „Prietenia" de la Katowice

Așadar, scrimerii români din lotul reprezentativ se află în fața ultimului colocviu înaintea marelui examen olimpic din acest an. Acest colocviu înseamnă Katowice, înseamnă turneul „Prietenia", organizat de către federația poloneză de specialitate.

La ora la care citiți aceste rînduri, pregătirile scrimerilor noștri pentru Katowice sînt încheiate. Sîmbătă, o parte dintre ei, floretiștii, vor părăsi Capitala, celelalte loturi, pe probe, făcînd deplasarea, în mod eșalonat, în zilele următoare.

Înaintea acestui important colocviu, am socotit util un dialog cu antrenorul emerit **Vasile Chelaru**, totodată antrenor federal și coordonatorul pregătirilor efectuate de scrimerii noștri.

— Cine va face deplasarea la Katowice? Înțuim că fiind ultimul test preolimpic, desigur, cei mai în formă dintre reprezentanții scrimei românești..

— În cazul floretei masculine, lotul integral, adică **Țiu, Mureșan, Falb, Haukler** și alături de aceștia, **Ștefan.** Floretiștii au avut un sezon nu prea convingător și este absolut necesar ca ei să confirme, într-o companie deosebit de dificilă, valoarea pe care o au, alături de sovietici, maghiari și polonezi mai ales.

— Ce înțelegeți prin a confirma valoarea?

— La individuale, posibilitatea de a intra între primii 10 și unul din ei în finală, iar la echipe de a fi pe podium sau în imediata apropiere a acestuia.

— Contați pe realizarea ambelor alternative?

— Evident, dacă floretiștii noștri își vor reaminti că au fost nu de mult campioni mondiali și medaliați cu bronz la două ediții ale campionatului lumii. Deci, se impune să redevină trăgători echilibrați psihic și plini de tenacitate, cum sînt cunoscuți.

— Și lotul feminin de floretă?

— Nu vor face deplasarea Olga Szabo, Ileana Ghiulay și Ana Pascu, sportive care, prin comportările din acest an, atestă o valoare ridicată. În schimb, pentru a putea să ne fixăm asupra celorlalte două componente ale lotului, la Katowice vom trimite pe **Maria Vicol, Suzana Ardeleanu, Ecaterina Stahl, Viorica Dragu** și **Magdalena Bartoș.** Turneul „Prietenia" rămîne să hotărască care dintre acestea merită încrederea pentru J.O.

— Mizați pe o evoluție mai curajoasă a spadasinilor?

— Ca și la floretă, și aici trimitem lotul complet: **Istrate, Pongrat, Bărăgan, Duțu** și **Iorgu.** Spadasinii au avut comportări remarcabile anul acesta, astfel că ar fi de dorit să le repete, într-un concurs de valoare continentală. Îmi manifest încrederea în această perspectivă.

— În fine, pentru sabie, cu ce trăgători veți concura?

— Vintilă, Nicolae, Culcea, Budahazi și Pop. Deci, mai puțin Irimiciuc, care — aidoma celor trei floretiște amintite — rămîne un candidat cert pentru J.O. În cazul sabrerilor, dintre aceștia 3 urmează să selecționăm 4. „Șita" este ceva mai puțin aspră decît la floreta feminină...

— Cu ce gînduri plecați la Katowice?

— Cu dorința de a-i vedea pe scrimerii noștri cît mai sus pe scara valorilor, astfel ca reprezentanții tuturor armelor să-și cîștige dreptul de a participa la J.O. Katowice înseamnă un concurs de mare voință, de mare responsabilitate și implicit de mare efort. Vreau să cred că sportivii noștri își vor înțelege cum trebuie misiunea ce o au. De altfel, Turneul „Prietenia" va avea în linii mari aceeași caracteristică — sub aspectul formulei de desfășurare — cu și turneele din cadrul J.O., așa că și în această privință ne vom putea edifica și vom încerca unele calcule tactice...

REP.

handbal

Vă prezentăm noile divizionare A

MINAUR BAIA MARE — MÎNDRIA SPORTULUI MARAMUREȘEAN

De fiecare dată cînd trebuie să scriem ceva despre formația masculină MINAUR BAIA MARE, gîndul ne zboară, fără voie, la ediția 1970—71 a campionatului diviziei secunde, cînd handbaliștii maramureșeni își vedeau spulberate, în ultimele 20 de secunde ale rundei finale, visul de promovare în primul eșalon al țării! Multe „voci" spuneau atunci că handbaliștii băimăreni, loviți moralicește, nu vor mai izbuti să străbată labirintul arid al diviziei secunde pentru a ieși la „lumină" în rîndul primelor zece echipe românești. Dar, iată că ecoul „vocilor" s-a stins la fel de repede cum a apărut, iar „profețiile" s-au dezis sută la sută, căci Minaur Baia Mare a cîștigat de o manieră categorică seria a II-a a eșalonului secund (18 17 1 0 377—188 35 !).

★

În această primăvară, cu puțin înainte de începerea returului, poposeam la Baia Mare și ne opream, firește, la sediul A. S. Minaur, notîndu-ne în carnetul de reporter cîteva date privind pregătirile, condițiile și speranțele handbaliștilor. Aflasem atunci — și n-am întîrziat să scriem despre aceste lucruri lăudabile — că în acest oraș handbalul „bătea" chiar și fotbalul la capitolul simpatie din partea localnicilor. Scriam, de asemenea, **guitoare din oraș și, firește, eu am dorit mai mult decît orice să realizăm această performanță, dar trebuie să subliniem că fără sprijinul suporterilor noștri, fără încurajările și ajutorul lor n-am fi reușit! Tocmai de aceea performanța noastră se cere onorată în continuare prin păstrarea acestui «loc sub soare» pe care l-am cucerit cu prețul atîtor eforturi!"**

Horia ALEXANDRESCU

În picioare (de la stînga la dreapta): Panțiru, Singeorzan, Răzor, Alboaica, prof. Lascăr Pană (antrenorul echipei), Palko, Kiss, Ignătescu și Baiza; rîndul de jos: Pop, Stoica, Negovan, Albu, Rotaru, Mărieș. Din fotografie lipsește Constantin Foto: Ion P. POP

atletism

„TOATE PRIVIRILE NOASTRE SPRE FINALELE JUNIORILOR"

— declară VICTOR FIREA, secretar general al F.R.A.

Așa cum am mai anunțat, sîmbătă (de la ora 17) și duminică (de la ora 17,30), pe stadionul Republicii din Capitală se vor desfășura întrecerile finale ale campionatelor republicane de juniori, competiție de mare amploare, care prilejuiește o trecere în revistă a întregului eșalon al speranțelor atletismului românesc.

„Vom acorda toată atenția acestor campionate — ne-a declarat Victor Firea, secretar general al F. R. Atletism. **De fapt, în acești tineri sportivi ne punem toată nădejdea pentru alcătuirea selecționatelor naționale în anii viitori, și de felul cum ei vor evolua mai departe, depinde în cea mai mare măsură soarta atletismului românesc.**

Spre deosebire de anii trecuți, în actualul sezon, juniorilor li s-au oferit condiții superioare de pregătire. Mulți dintre ei au confirmat speranțele, obținînd recorduri personale în concursurile de sală și chiar mai mult. Acestora le-am oferit și posibilitatea unor confruntări internaționale cu atleți de cea mai bună valoare, iar prezențele lor nu au trecut neobservate, sportivi ca Gheorghe Ghipu, Liliana Leau, Eleonora Monoranu, Radu Gavrilaș și alții stabilind chiar recorduri naționale în competițiile de peste hotare.

Iată de ce aștept de la această ediție o adevărată avalanșă de rezultate notabile prin care, sînt sigur, tinerii noștri atleți își vor depune candidaturi ferme pentru tricoul național. Unii vor avea posibilitate, datorită realizării normelor impuse în cadrul celor cinci cercuri olimpice, să fie prezenți chiar la J.O. de la München: cei mai mulți însă vor intra în vizorul selecționerilor pentru Balcaniadele

Gheorghe Ghipu în plină alergare

de juniori și seniori ce vor avea loc în acest an la Izmir. La un singur lucru mă gîndesc însă serios: vremea atît de capricioasă să nu fie și de data aceasta un serios adversar acestor tineri talentați...".

ÎN VIZITĂ LA DELFINII FLIPPER

(Urmare din pag 1)

dar Zamfirescu îl apasă pe omoplați, spre fundul bazinului, un fel de capră pe apă. Novac apare mereu la suprafață. Povara de pe spate trebuie dusă pînă la malul de faianță.

Moment de pauză. Dar nu pentru toată lumea. Nastasiu e la al 17-lea sprint pe 25 de metri. Pălăria de panama simte nevoia confesiunilor:

„Jocul de polo a ajuns să fie o cursă nebună. Nici nu știu unde o să se ajungă. Cred că, foarte curînd, o să se joace pe Niagara, la 10 metri de prăpastie. Acum cîțiva ani se jucau două reprize de cîte 10 minute. Astăzi sînt patru de cîte cinci, pentru ca totul să fie doar sprint. Acum cîțiva ani, cei eliminați reintrau după gol. Astăzi poți reintra după numai un minut, pentru ca jocul să se reaprindă mai repede. Mai e și regula celor 45 de secunde, ca să nu-ți poți permite nici un singur moment de relaxare. Mai există și posibilitatea schimbărilor de jucători mai dese. Crede-mă, polo-ul e astăzi un joc mai dur ca hocheiul. Mihăilescu a revenit de la Hvar cu o coastă ruptă. Un ungur, Sarosi, a pierdut un dinte. Și nimeni n-a văzut „fața". Se simte nevoia unei potoliri. Ostoz, mexicanul, președintele F.I.N.A., a și promis o înghețare a regulilor. Pînă atunci, însă, n-ai ce face: trebuie să faci haltere în apă".

„Tolea" Grințescu, antrenorul principal, vorbește rar: **Da, Bătălia e grea. Există în polo trei mari puteri: Ungaria, Iugoslavia, U.R.S.S. Ungurii au „școală" Și mai au și cinci titluri olimpice. Iugoslavii vin parcă din Planeta giganților. Bonacici și Sandici sînt oameni de peste doi metri. Închipuie-ți cît e de plăcut să duci în spate un colos de 110—115 kilograme. În sfîrșit, sovieticii au o masă uriașă. Cîte republici unionale, atîtea campionate... Da, Bătălia e grea. Știu foarte bine că performanțele noastre olimpice maxime sînt cele două locuri 5 de la Roma și Tokio. O să încercăm să facem mai bine, dar e greu. Lipsind în Mexic, nu mai sîntem nici secunzii capilor de serie. În cele trei grupe, „capi" vor fi ungurii, iugoslavii și sovieticii. În „căciula" secunzilor se vor afla italienii, americanii și olandezii. Noi vom fi trași dintre „ceilalți" Vei spune, poate, că la Hvar am cîștigat în fața iugoslaviei, iar la Budapesta am bătut S.U.A. cu 6—1. De acord, dar cu m-am dezobișnuit de mult să confund scorul cu jocul. Să știi, de altfel, că golurile le-am și uitat. N-am uitat, în schimb, nici una din fazele în care am ratat superioritatea numerică".**

Antrenamentul s-a terminat. Reflectoarele se sting. **Delfinii Flipper** se joacă acum în voie. După cele două ore de tortură, totul e acum simplu și vesel, ca în piscina unui mare hotel. Pălăria de panama se apropie de mine: **„Te rog să scrii că polo-ul e, totuși, un joc extraordinar de frumos. E, dacă vrei, ca o muzică de Alban Berg. Mulți ascultă, dar puțini pricep..."**

ECHIPA NAȚIONALĂ ȘI CONTINUĂ PREGĂTIRILE LA BUCUREȘTI

F.R. Natație a trimis ieri o telegramă forului de specialitate din R.F. a Germaniei în care anunță neparticiparea echipei de polo a României la turneul internațional de la Landshut. Explicația acestei decizii ne-a fost furnizată de antrenorul federal, prof. C. Mărculescu:

„La ședința de analiză a meciurilor desfășurate în turneul internațional de la Budapesta, atît antrenorii cît și jucătorii au recunoscut o firească stare de oboseală acumulată de-a lungul competițiilor la care au participat în ultimele săptămîni. Totodată, au fost subliniate și o serie de deficiențe care persistă în jocul echipei, și datorită cărora formația noastră a înregistrat la acest turneu și unele rezultate mai slabe (cu Olanda și R.F. a Germaniei). Am reflectat mult asupra acestor situații și ne-am hotărît să renunțăm la acest turneu. Jucătorii preferă să se antreneze în liniște. În luarea hotărîrii a cîntărit mult și faptul că organizatorii, avînd înscrise șapte formații, au programat cîte două partide în fiecare zi lucru care ar fi supus echipa la un efort cu totul nejustificat în această perioadă. La toate acestea se adaugă și faptul că 4 jucători sînt bolnavi".

Așadar, lotul olimpic își continuă pregătirile la București, urmînd să întîlnească în zilele de 24 și 25 iulie, la bazinul Dinamo, echipa națională a Australiei, de asemenea calificată pentru J.O. Apoi, sportivii noștri vor primi vizita poloiștilor din R.D. Germană (începutul lunii august), cu care vor susține mai multe meciuri de antrenament și unul oficial.

OINA POATE ȘI TREBUIE SĂ FIE MAI LARG RĂSPÎNDITĂ

Devenite tradiționale, campionatul republican, „Cupa României", „Cupa tineretului de la sate", „Cupa speranțelor", campionatul școlilor profesionale și „Cupa Uniunii Generale a Sindicatelor" au antrenat mii și mii de tineri în practicarea organizată a sportului nostru național, oina, avînd un calendar competițional echilibrat, care asigură continuitatea activității timp de 7—8 luni pe an.

Remarcabile succese mobilizatorice au obținut în aceste concursuri județele Botoșani, Argeș, Olt și Constanța, unde și-au disputat întîietatea zeci de echipe. Demne de reținut sînt și unele acțiuni locale inițiate de comisiile de specialitate ale județelor Neamț, Ilfov, Dîmbovița ș.a., care au avut darul să răspîndească oina în rîndurile copiilor și tinerilor de la sate. La reușita acestor acțiuni și-au adus contribuția activiștii oinei, cei peste 600 de instructori voluntari, 103 antrenori și 450 de arbitri. Îmbucurător este faptul că aproape toți cei 66 de antrenori calificați în cursul anului trecut au prezentat echipe bine pregătite la etapa de masă a „Cupei tineretului de la sate".

Turneele de zonă și cele finale ale competițiilor menționate au constituit minunate prilejuri de afirmare și popularizare a oinei, sportul nostru național fiind un joc frumos și dinamic, atunci cînd este practicat de echipe bine puse la punct, cum sînt formațiile C.P. București, Dinamo, Avîntul Curcani (Ilfov), Viață nouă Olteni (Teleorman), Avîntul Frasin (Suceava, Biruința Gherăești (Neamț), Tricolorul Baia Mare.

Rezultatele obținute pînă în prezent denotă că oina poate și trebuie să fie mai larg răspîndită, că nu s-au epuizat nici pe departe posibilitățile de popularizare în rîndurile elevilor, în special ale tinerilor din mediul sătesc. Din păcate, antrenarea copiilor într-un campionat al juniorilor sau al liceelor a rămas un deziderat, făcîndu-se doar unele încercări în județele Ilfov, Argeș, Ialomița, Constanța și Dîmbovița. **Cu toate eforturile federației și ale ministerului de resort, în multe școli generale și licee, oina continuă să fie ignorată.** Unii învățători și profesori care predau educația fizică nu cunosc acest joc și nici nu se străduiesc să-l învețe. Alții, deși au calificarea necesară, preferă să se ocupe de disciplinele cu o mai largă circulație, care nu-i solicită prea mult. Nu este de mirare că în județele Vîlcea, Brăila, Mehedinți, Vaslui, Gorj, Bacău și Hunedoara oina se practică într-un număr redus de unități de învățămînt.

În această situație, recentele inițiative locale apar cu atît mai lăudabile: în județul Ilfov se organizează un campionat al liceelor, dotat cu „Cupa ziarului Steagul roșu", iar la Cîmpulung-Muscel, Curtea de Argeș și Pitești vor avea loc concursuri similare. Aproape 100 de cadre didactice din județul Ialomița s-au întîlnit în cadrul unei consfătuiri, care a dezbătut și problema dezvoltării oinei la sate. Demonstrațiile practice executate de jucători consacrați au creat participanților o primă imagine despre ceea ce este și ce trebuie să devină oina în procesul educației fizice a elevilor.

Firește, biroul federal va susține reluarea campionatelor liceelor și școlilor generale, competiție tradițională, cu o vechime de aproape 75 de ani în școlile noastre. Considerăm însă că este de datoria celorlalți factori interesați, și în primul rînd a resortului de specialitate din Ministerul Educației și Învățămîntului, să facă tot ce le stă în putință pentru ca oina să fie nelipsită din activitatea sportivă școlară.

Jocurile demonstrative, în deschiderea altor competiții sportive, atît de mult gustate de public, trebuie să constituie un bun prilej pentru răspîndirea oinei. Astfel de demonstrații s-au organizat sporadic în Capitală și în alte centre, dar în ultimul timp au fost complet neglijate. Încercările unor activiști voluntari în această privință au întîlnit rezistența unor diriguitori ai sportului local, care nu concep să sacrifice gazonul marilor stadioane pentru asemenea demonstrații. Și, apoi, cine să facă demonstrație, cînd în unele județe există o singură echipă? De exemplu, cunoscuta formație Avîntul Frasin se zbate să supraviețuiască, fiind ignorată de organele din județul Suceava. Asemenea greutăți întîmpină și oiniștii fruntași de la Tricolorul Baia Mare, Viață nouă Olteni — (Teleorman), Recolta Rîmnicelul (Buzău) și Petrolul Urlați (Prahova).

O altă cauză care limitează popularizarea oinei o constituie **insuficienta ei reflectare în presa locală, în comentariile radiofonice și în reportajele de televiziune.** De asemenea, un film documentar ar aduce o mare contribuție la popularitatea oinei (mai ales la sate, prin cămine culturale), ca și editarea unor afișe, confecționarea de pliante și insigne.

Biroul federal și comisiile județene de specialitate au în proiect formarea a noi cadre de antrenori și instructori voluntari pentru sporirea numărului de echipe. Etapele de masă ale competițiilor prevăzute în calendarul sportiv constituie — după cum spuneam la început — o bună bază de plecare în acțiunea de răspîndire a oinei. Desigur, reușita eforturilor întreprinse pentru popularizarea jocului va depinde în primul rînd de pasiunea și perseverența cu care activiștii sportului nostru național vor urmări îndeplinirea măsurilor stabilite de plenara anuală a F.R.O menite să atragă cît mai mulți tineri pe terenurile de oină.

L. MARTIȘ

vicepreședinte al F. R. Oină

O COLABORARE MAI RODNICĂ, ÎNTRE TOȚI FACTORII INTERESAȚI

(Urmare din pag 1)

afle sprijinul mai calificat, metodic mai ales, acordat asociațiilor sportive din întreprinderi, instituții și de la sate. S-a făcut prea puțin pentru introducerea gimnasticii în producție (acțiunea se află încă în stadiul experimental, și numai în cîteva întreprinderi din Zalău). **pentru atragerea tineretului spre atletism, disciplină care ar putea evidenția multe talente** (există obligația ca atletismul să primeze în rîndul competițiilor școlare, dar pînă acum din rîndul elevilor au apărut prea puțini performeri în înțelesul adevărat al cuvîntului), **pentru inițierea copiilor în natație etc. Nici chiar în fotbal nu s-a făcut totul, nu s-a ajuns să se creeze o pepinieră locală pe lîngă echipele divizionare, astfel ca să nu se mai alerge după „achiziționarea" de elemente din alte județe, după „păsări călătoare", care nu au nici un fel de afinități sufletești cu colectivele pe care le reprezintă.**

Reprezentantul Consiliului Național pentru Educație Fizică și Sport, **tovarășul Popa Ioviță,** șeful Secției Organizare și Control a C.N.E.F.S., a subliniat valoarea ce o prezintă o asemenea analiză la nivelul celui mai important for politic al județului. Vorbitorul a asigurat pe cei prezenți că **C.N.E.F.S. va acorda în continuare acestui județ tot sprijinul pentru realizarea unui salt calitativ și mai viguros.** El a subliniat necesitatea îmbunătățirii stilului și metodelor de muncă, a unei mai bune conlucrări cu factorii cu atribuții în domeniul sportului, pentru a valorifica experiența pozitivă care a reprezentat-o „Cupa Sălăjeanca", o reușită pentru sportul feminin de masă din județ, sugerînd ca asemenea inițiative să continue.

Consolidarea secțiilor de performanță existente (fără proliferarea lor, înființarea altora noi, ca aceea de box, de pildă, să aibă drept temei condiții reale de dezvoltare), **impulsionarea sportului în rîndul elevilor, inițierea unor acțiuni speciale de selecție în atletism — pentru început la un număr redus de probe** — iată doar cîteva direcții pe care trebuie îndrumată activitatea sportivă de masă și de performanță într-un județ cu un considerabil potențial uman.

Concluziile ședinței au fost prezentate de tov. LAURIAN TULAI, membru al C.C. al P.C.R., prim-secretar al Comitetului județean Sălaj al P.C.R. Vorbitorul a ținut să precizeze că **activitatea sportivă de masă trebuie desfășurată în așa fel încît să aibă o finalitate valorică pentru performanță. Aceasta va determina existența unor pepiniere puternice, stabile, la toate disciplinele. În această privință, școala trebuie valorificată mai mult** (peste 50 000 de tineri își desfășoară activitatea în unitățile de învățămînt), **folosind actualul cadru instituțional, formele curente de angrenare a elevilor în practicarea exercițiului fizic în mod organizat. Se înțelege, pentru a se ajunge aici că este nevoie de o importantă încărcătură de pasiune din partea cadrelor didactice de specialitate, de o continuă perfecționare, de o muncă de calitate, de o înaltă calificare. Important este ca celor ce sînt cuprinși în activitatea sportivă să li se formeze o personalitate puternică, printr-o pregătire politică adecvată. Este o cerință a vieții noastre, a societății noastre, care se poate realiza numai printr-o muncă educativă bine orientată, profundă, în măsură să atingă toate resorturile morale ale fiecărui tînăr, să-l facă mai conștient față de obligațiile sale, față de producție, față de societate. Tineretul care îmbrățișează sportul de performanță — a precizat tov. Tulai — trebuie să înțeleagă că nu face aceasta din dorința de a avea beneficii, în goana după căpătuială** (în fond, fiecare tînăr urmează o școală, are o meserie, se pregătește pentru o profesiune), **ci din nevoia de a se disciplina, de a-și menține sănătatea și, luptînd corect pe terenul de sport, de a se bucura de stima, de prețuirea colectivului din care face parte. Numai avînd o mișcare sportivă formată din asemenea tineri, cu un nivel politic bine format, sălăjul se va putea ridica, în anii viitori, la noi cote valorice.**

Ținînd să releve faptul că sportului i se va acorda, în continuare, sprijinul necesar, vorbitorul a precizat în încheiere, că **la apropiatele consfătuiri de lucru cu primarii, cu directorii de întreprinderi și unități de producție vor fi abordate și probleme din actualitatea sportivă, pentru ca și unii factori cu răspundere pe plan județean să înțeleagă necesitatea de a ajuta la propășirea activității din acest important domeniu social. Oricum, un asemenea deziderat nu poate fi realizat integral decît printr-o muncă unită, sîrguincioasă, izvorîtă din pasiune, dublată de competență, o colaborare destinată să angajeze nu numai factorii cu responsabilități sau cu atribuții în domeniul educației fizice și sportului, ci pe toți aceia care sînt interesați să se obțină un progres în mișcarea sportivă sălăjeană.**

canotaj

START ÎN CAMPIONATELE REPUBLICANE ALE SENIORILOR

Astăzi, pe pista lacului Snagov, se va da startul (începînd de la ora 9,30) în cursele eliminatorii ale campionatelor republicane de canotaj rezervate seniorilor. Întrecerile care se anunță viu disputate, programează următoarele opt probe clasice: **schif 4+1, 2 f. c., schif simplu, 2+1, 2 visle, 4 f. c., 8+1 și 4 visle.**

Finalele sînt prevăzute a se disputa sîmbătă de la ora 9,30. Concomitent cu întrecerile băieților, pe aceeași pistă, vom putea urmări și probele feminine din cadrul **„Regatei Snagov".**

fotbal

DUPĂ 22 DE ANI: REȘIȚA REVINE ÎN DIVIZIA A

La Reșița, în rîndurile iubitorilor de fotbal, e mare bucurie. E și normal. După 22 de ani, dorința tuturor s-a împlinit. Marele succes a venit, poate, într-un moment cînd mulți nu se așteptau. Acum un an, C.S.M. Reșița a fost la un pas de retrogradare în Divizia C! Cine s-ar fi gîndit că tocmai după acel sezon dificil, echipa oțelarilor reșițeni va reuși performanța de a promova în Divizia A! Nimeni, cu siguranță, nimeni! În vara trecută (1 iulie 1971), cînd antrenorul Reinhardt lua echipa în primire, obiectivul nu era altul decît ocuparea unui loc la mijlocul clasamentului pentru că lotul era același ca și în ediția trecută. Dar aveau să se schimbe alte lucruri, disciplina în pregătire și jocuri, calitatea antrenamentelor (pe care unii jucători au încercat să le evite, socotindu-le prea dure și peste puterile lor), un spirit sănătos, ce avea să domnească în lot. Fără mari pretenții, cu modestie, noul antrenor și elevii săi au pornit în marea aventură. Deși avea în față candidate serioase la promovare (C.F.R. Timișoara, Minerul Baia Mare, Politehnica Timișoara), **C.S.M. Reșița a mers din succes în succes.** Poziția la sfîrșitul turului (locul 1, cu 5 puncte avans) a surprins pe mulți, însă la Reșița începuseră să se vadă acumulările, adevăratele potențe și în retur avansul avea să crească la 11 puncte.

Care să fie secretul acestei performanțe? L-am rugat pe antrenorul **Ioan Reinhardt** să ne răspundă la această întrebare. A stat, a meditat, așa cum face întotdeauna, a scos un teanc de hîrtii, caietul său de planificare, și într-un tîrziu ne-a răspuns:

— Sînt multe lucruri de spus despre această echipă. Nu, noi n-am avut cei mai buni jucători din Divizia B. Poate că Minerul Baia Mare sau echipele din Timișoara au avut valori mai mari în loturile lor. Dar C.S.M. Reșița a demonstrat o bună organizare a jocului, o exemplară dăruire, o frumoasă ținută sportivă, în teren și în afara lui. Jucătorii au reușit să aibă o comportare constantă, fără oscilații, cum s-a întîmplat la alte echipe. Formația noastră a dovedit o bună adaptare la condițiile de joc din Divizia B, capacitatea de a-și organiza acțiunile, jocul în funcție de adversar, acasă sau în deplasare.

— De ce lot ați dispus în acest campionat?

— De-a lungul celor 30 de etape am folosit următorii jucători: Ilieș (23 de ani) și Așa (19) — portari: Rednic (30), Kiss (24), Pîrvan (28), Kafka (29), Zimmer (22), Ambruș (18), Ticheli (18), Creștian (31), — fundași: Varga (32), Grozăvescu (25), Stoia (22), Jack (30), Sfîrlogea (31) — mijlocași: Pușcaș (22), Atodiresei (21), Szilagy (25), Florea (22), Păunescu (18), Dumitru (20), Roșca (17).

— Care e media de vîrstă?

— 24 de ani. Avem cîteva elemente tinere, de perspectivă, și, după cum vedeți, și multe nume cunoscute, printre care Varga, Kafka, Rednic. Sfîrlogea a abandonat activitatea competițională la sfîrșitul turului, dar a rămas lîngă echipă, ca antrenor. Probabil că se va ocupa de tineret. Este elev al Școlii post-liceale de antrenori (anul II) și cred că va deveni un bun tehnician.

— Care au fost punctele forte ale C.S.M.-ului?

— După cum vă spuneam, omogenitatea. Aș mai remarca jocul bun al portarului Ilieș, apoi apărarea și echilibrul liniei de mijlocași. Dar trebuie să subliniez că și în față am avut elemente bune, dintre care se remarcă cuplul Szilagy-Pușcaș, care a marcat 28 de goluri, primul posedînd multă forță de pătrundere, iar al doilea fiind cel mai tehnic jucător al nostru.

— Care a fost echipa de bază?

— Ilieș — Rednic, Kiss, Pîrvan, Kafka — Grozăvescu, Varga — Atodiresei, Pușcaș, Szilagy, Florea. Cîțiva dintre ei (Pîrvan, Rednic, Pușcaș, Atodiresei, Varga) au fost însă multe etape indisponibili).

★

Aceasta este noua divizionară A — C.S.M. Reșița. Și pentru că am vorbit de meritele incontestabile ale jucătorilor, este normal să consemnăm aici și cîteva cuvinte ale președintelui clubului, **Ștefan Petru**, la care ne asociem întru totul: „La această performanță, un mare merit are și antrenorul Ion Reinhardt, tehnician competent, conștiincios, exigent, apreciat de jucători".

Duminică, la Reșița, a fost mare sărbătoare sportivă. În anul aniversării a două secole de foc nestins în cetatea oțelului, în anul cînd clubul se pregătește să-și serbeze semicentenarul, iubitorii fotbalului au sărbătorit și promovarea în „A" a echipei de fotbal. După 22 de ani, Reșița e din nou prezentă în elita fotbalului românesc.

Constantin ALEXE

Iată-i pe fotbaliștii de la C.S.M. Reșița și pe antrenorul lor, Ion Reinhardt, autorii frumoasei performanțe — promovarea în Divizia A

Foto: IOAN CARDOȘ — Reșița

RAPID – JIUL

(Urmare din pag 1)

— în ciuda faptului că a fost condus — să se impună grație experienței sale superioare, cîștigînd la limită, dar sigur. Meritele feroviarilor trebuie subliniate mai ales în împrejurările concrete în care ei au pregătit această semifinală, adică fără a se putea antrena împreună cu colegii lor Dumitru, Codrea și Petreanu care — reținuți de niște obligații neașteptate — n-au putut să vină din provincie decît cu două-trei ore înainte de meci!

În orice caz, această inedită finală se anunță interesantă. După ce trei ani la rînd în ultimul act al Cupei României au apărut numai Steaua și Dinamo (1969, 1970, 1971), iată acum o „schimbare de distribuție": Rapid reapare în finală după patru ani (în 1968 a pierdut cu 1—3 în fața lui Dinamo), în timp ce Jiul Petroșani se califică prima oară pentru ultimul act al Cupei României, reprezentînd astfel din nou provincia în finala Cupei, după cinci ani de absență (Foresta Fălticeni, în finala din 1967, cu Steaua).

Teoretic, Rapid este favorită. Echipa din Giulești n-a mai cîștigat Cupa României din anul 1942. Are acum șanse să-și reediteze performanța exact după 30 de ani...

SELECȚIE PENTRU COPII LA CLUBUL PROGRESUL

Clubul Progresul București organizează selecție pentru copii născuți între anii 1956—1962 care doresc să învețe fotbal. Doritorii se pot prezenta la stadionul din strada dr. Staicovici nr. 42, avînd pantofi de tenis și chilot. La selecție, care are loc zilnic, între orele 8—12, se pot prezenta și echipe de străzi.

„O ZI DEDICATĂ CLUBULUI F.C. ARGEȘ"

LA 6 AUGUST, PITEȘTENII VOR ÎMBRĂCA TRICOURILE DE CAMPONI ● UN MECI FESTIV ÎN PROIECT: F.C. ARGEȘ— SELECȚIONATA CĂPITANILOR DE ECHIPĂ DIN DIVIZIA A

Zilele de sărbătoare nu s-au încheiat la Pitești.

Conducerea clubului însă, nu uită că pe jucători îi așteaptă un viitor sezon mai dificil decît cel care le-a adus tricourile de campioni.

Ne-am convins de acest lucru miercuri, cu prilejul prezenței la meciul de cupă Jiul — Dinamo, în cursul unei convorbiri cu vicepreședintele clubului **Puiu Rapaport**:

— Unde-și vor petrece jucătorii concediul?

— Între 1 și 11 iulie, în Israel, pe litoralul mediteranian, în urma unei convorbiri cu unele cluburi de acolo, care s-au oferit să ne găzduiască, în reciprocitate. După aceea, între 12 și 23 iulie, își vor continua vacanța în țară.

— Cum se vede, ați renunțat la turneul de la Teheran.

— Da. Am renunțat, cu regret, la invitație, tocmai în folosul pregătirilor pentru campionat și Cupa campionilor.

— Cînd vor îmbrăca jucătorii tricourile de campioni?

— Spre deosebire de alți ani, nu o dată cu decernarea Cupei. Avînd încuviințarea federației, vom organiza la 6 august „O ZI DEDICATĂ CLUBULUI F.C. ARGEȘ", cu caracter festiv și cu acest prilej va avea loc și înmînarea cupei și tricourilor de campioni, a Trofeului Petschovschi și a premiilor oferite de A.S. Loto-Pronosport. „ZIUA": — precedată de o conferință de presă — include în programul său un meci de juniori (F.C. Argeș — campioana țării), de tineret (F.C. Argeș — „U" Cluj, campioana pe 1971/72) și altul între F.C. Argeș, campioana, și o selecționată divizionară A alcătuită din căpitanii celorlalte 15 formații. „ZIUA" se va termina... seara, în parcul Trivale, cu carnavalul suporterilor.

— Încă o întrebare: ce meciuri de pregătire veți avea?

— La 9 august cu Hapoel Ber-Seva (Israel), la 13 august cu SC Karl Marx-Stadt (R.D. Germană) și la 17 august cu Dacia Pitești.

Acesta este, pe scurt, programul campioanei pînă la debutul său în viitoarea ediție a Diviziei A.

Petre GAȚU

CE SPUNE REGULAMENTUL CUPEI DESPRE CALIFICAREA PRIN 11 m

● Finala se rejoacă pînă la desemnarea echipei cîștigătoare

La Pitești, o semifinală a Cupei României fără strălucire fotbalistică, dar nervoasă, dramatică prin răsturnarea de situații și palpitantă prin finalul cu totul neprevăzut, cînd echipele au fost nevoite să execute lovituri de la 11 m pentru a desemna pe finalistă, fapt petrecut pentru prima dată la noi. Mai mult, chiar această suită de 11 m a oferit momente de adevărată dramă, atunci cînd una sau alta din echipe rata (mai precis, portarul advers apăra) un penalty. Bucurie într-o tabără, tristețe în alta!... Echipele au trăit, pe rînd, asemenea clipe; Dinamo însă, are mai multe motive să se plîngă: a ratat prima dată victoria la 2—0, apoi a pierdut calificarea la 11 m în clipa în care, după ce Jiul ratase prin Mulțescu primul din a doua serie de la 11 m, la scorul de 4—4, lovitura executată de Lucescu imediat după aceea și cu care Dinamo ar fi jucat în finală, a fost apărată de Suciu! Iar la 7—6 pentru Jiul, ratarea lui Fl. Dumitrescu a decis sistarea executării de 11 m. Jiul obținuse avantaj și se calificase conform regulamentului.

Și pentru că a venit vorba de regulament, pe care nu toată lumea îl cunoaște, să reamintim pa- stabilește modul cum criteriu de departajare, valabil în meciurile dintre echipe de aceeași categorie. Iată-l:

„Dacă după prelungiri egalitatea continuă să se mențină, va fi declarată cîștigătoare echipa care va transforma cele mai multe lovituri de la 11 m EFECTUATE — CÎTE UNA — de cinci jucători ai fiecărei echipe, desemnați... dintre jucătorii care au participat la joc. Dacă și după executarea celor cinci lovituri de la 11 m egalitatea se menține, se va continua cu aceiași jucători și în aceeași ordine executarea, alternativ, a cîte unei lovituri pînă cînd una din echipe va totaliza un punct mai mult decît echipa adversă".

Și exact așa a procedat arbitrul **O. Anderco.** Iar pentru documentare să notăm evoluția în aceste prelungiri inedite: **Mulțescu** 1—0, **Lucescu** 1—1, **Urmeș** 2—1, **Deleanu** 2—2, **Georgescu** ratat, **Dumitrache** ratat, **Dodu** 3—2, **Fl. Dumitrescu** 3—3, **Libardi** 4—3, **Dinu** 4—4, **Mulțescu** ratat, **Lucescu** ratat, **Urmeș** 5—4, **Deleanu** 5—5, **Dodu** 6—5, **Dumitrache** 6—6, **Georgescu** 7—6, **Fl. Dumitrescu** ratat! Așa s-a calificat Jiul pentru prima dată în finala Cupei.

În ceea ce privește finala, în caz de egalitate și după prelungiri **„se va programa din 48 în 48 de ore, pînă la desemnarea unei echipe cîștigătoare".**

ȘEDINȚĂ LA F.R. FOTBAL

Aseară, la sediul F.R.F., a fost organizată o ședință de lucru la care au participat membrii Biroului Federal și reprezentanți ai secțiilor de fotbal din Divizia A.

Cu acest prilej a fost prezentat un referat-concluzii pe marginea campionatului național recent încheiat, după care au fost comunicate sarcinile ce revin secțiilor de fotbal din Divizia A, în perioada de vacanță și de pregătire a viitorului sezon competițional.

Cu privire la activitatea antrenorilor s-a stabilit, printre altele, ca — începînd cu data de 15 iulie 1972 — secțiile de fotbal să folosească un singur antrenor pentru echipa I și unul pentru formația de tineret-rezerve.

★

Referitor la transferări, în comunicatul prezentat presei se reamintește că perioada de transferări este fixată astfel: de la 1—21 iulie, pentru secțiile din Divizia A și de la 10—31 iulie pentru secțiile din celelalte categorii.

LOTO – PRONOSPORT

Un bun prilej de a obține autoturisme, excursii peste hotare și premii în bani vă este oferit de tragerea excepțională Pronoexpres din 9 iulie 1972.

Lista premiilor care se acordă la această tragere este deosebit de atractivă: autoturisme DACIA 1300 și DACIA 1100, excursii în URSS (pe ruta Kiev — Leningrad — Riga — Moscova durata cca. 16 zile) excursii la Paris (durata cca. 8 zile) și numeroase premii în bani de valoare fixă și variabilă. Menționăm că toate aceste premii se acordă în număr NELIMITAT.

Biletele pentru această importantă tragere s-au pus în vizare începînd de astăzi la toate agențiile Loto-Pronosport.

Participarea se face cu următoarele taxe: 3 lei, 6 lei și 15 lei varianta, se mai poate juca și pe variante combinate și combinații „cap de pod".

Variantele de 15 lei vă dau dreptul de participare la toate cele 5 extrageri cu mari șanse de cîștig.

Tragerea Loto de astăzi va fi televizată direct din Studioul de Televiziune cu începere de la ora 18,40.

PREMIILE TRAGERII EXCEPȚIONALE LOTO DIN 20 IUNIE 1972

Categoria 1: 5,30 autoturisme „Moskvici 408/412" plus diferența în numerar pînă la 75.000 lei;

Categoria 2: 3 variante a 25% a 12.500 lei și 2 variante 10% a 5.000 lei;

Categoria 3: 20,60 variante a 25.000 lei;

Categoria 4: 23,80 excursii în U.R.S.S. plus diferența în numerar pînă la 12.000 lei;

Categoria 5: 50,15 variante a 3.000 lei;

Categoria 6: 83,10 excursii Bulgaria—Iugoslavia—Ungaria a 2.500 lei;

Categoria 7: 74,55 variante a 1.000 lei;

Categoria 8: 89,05 variante a 500 lei;

Categoria 9: 522,95 variante a 200 lei.

Rubrică redactată de LOTO — PRONOSPORT

DE TREI ORI TRĂIASCĂ!

Campionatul s-a terminat mult mai frumos decît credeam cu toții, vorbesc foarte serios, campionatul s-a sfîrșit așa de frumos că ar trebui să ne sărutăm cu toții — cronicari, belferi, belfegori, mironești, jucători, angeli, băieși — precum făceau băieții aceia de la C.F.R.-Cluj, la Brașov, sub ochii noștri cutremurați de emoție. De mult n-am văzut atîta fericire după o înfrîngere cu 2—0, dar ei aveau dreptate, nu noi, oamenii absolutului. C.F.R.-Cluj se sărută cu sentimentul relativității — sentiment, la urma urmei, la fel de important și de fertil ca dragostea de logodnică sau iubirea de oameni. (Ca să nu spun că așa, la o primă impresie, C.F.R.-ul acesta, bun pentru reclama extravaganțelor, mi se pare parcă-parcă mai bun ca Poli-Iași, nu dați cu pietre, totul e relativ...).

Campionatul s-a terminat cu un curcubeu de surprize — și dacă admitem că fotbalul e un joc și o joacă iar noi, copiii lui (relativ, firește, că-n absolut sîntem cu toții niște monștri!) trebuie să ne bucurăm precum copiii de cîte ori avem parte de surprize. Jocul fără surprize e moarte de om, nenorocire curată, non-sens, refuz al vieții. Noi de ce mergem la fotbal? Noi de ce vrem să fim antrenorii echipei naționale? Ca să vedem ceea ce știm că vom vedea? Ca să trăim ce e scris în carte de mult? Ca să ne plictisim ca proștii? Sigur că e drept ca cel mai bun să învingă — dar noi să fim sănătoși de cîte ori tot învingînd dreptatea, tot triumful cel mai bun, ne-a apucat o plictiseală soră cu moartea... Așa că trăiască F. C. Argeșul pe locul întîi — o strig cu toată sinceritatea de care e capabil un utist din A hibridizat ca un progresist din B, om care m-am ales cu locul doi în ambele campionate și cu un titlu de golgeter, Dudu Georgescu — 21 de goluri, mai mult deci decît Oblemenco! Trăiască Argeșul — atîta fair-play cred că mi se acordă — și dacă-i urez ceva acestei echipe, extrem de simpatice, este că se bucură din plin de titlu, lăsînd de o parte orice gînduri negre cu privire la Europa. E minunat să fii campioana unei țări — chiar și a Luxemburgului! — bucurați-vă copii ai soarelui, dați-l naibii de pesimism și pe toți caraghiosii care vă trasează sarcini sporite, întru pesimism. Cînd o veni meciul cu Ajax, o veni și om vedea — dar bucuria de a fi primul în clasamentul național nu v-o poate lua nimeni. Trăiască deci și Sportul Studențesc și C.S.M. Reșița — am o bucurie de tinc în ploaie cînd mă gîndesc că voi vedea în A două echipe necunoscute, numai spiritele catastrofice — care nu știu ce înseamnă jocul — se gîndesc la viitoarele retrogradate. Eu nefiind catastrofic, sînt gata să lansez aici cel mai original strigăt din arena sportivă, la ora actuală: trăiască și Poli Iași — chiar dacă va fi în aceeași serie cu Progresul! Aș mai striga și „trăiască Jiul" — dar pînă unde poate să meargă generozitatea mea de bucureștean? Oricum, cer îngăduința provinciei să strig și „trăiască Jiul", și „Hai Rapidul!".

În sfîrșit, campionatul s-a terminat cu brio prin cea mai frumoasă transmisie a anului — rezumatul final al meciului Dinamo — F. C. Argeș (regizor: Dan Cojocaru), film absolut englezesc, ca pregnanță a jucătorilor, cu luminozitate, cadraj și inteligență a operatorilor. Ca să vedeți de unde sare iepurele — de la un rezumat filmat fără reluări, tocmai cînd Dumitrache a dat un gol ca pe timpuri... După care, ca focul de artificii să nu se stingă, Topescu a luat un interviu excelent lui Dobrin, Halagian și Rapaport, discuție cu miez în care Dobrin a fost surprinzător de exact și pe gustul meu: în România, jucătorul său preferat e Dinu. În lume: Beckenbauer. E bine să fii vedetă, să fii iubit de mulțime dar — și oici e bine să ne destupăm urechile — la un moment dat, prea multe elogii, prea multe osanale „mă plictisesc"!

CORESPONDENȚA

Ing. T.I.P. (Str. Horia, Cloșca și Crișan 16 — Pitești): Așa e, cum spuneți, deși omul încriminat are și calități, nu numai lipsuri. E bună ideea cu magnetofonul.

Ion Popescu (?) — Cluj: Retin ideea că vreți să ajungem amîndoi antrenorii naționalei, avînd-o consilier pe soția d-voastră. Cu tot respectul, pe mine nu contați. Eu mă sinucid, de obicei singur...

BELPHEGOR

VĂ PREZENTĂM CELE DOUĂ ECHIPE FINALISTE ALE CAMPIONATULUI REPUBLICAN DE JUNIORI

UNIVERSITATEA CLUJ, O FORMAȚIE CU MULTE TALENTE

Martori oculari ai jocurilor de la Arad, trebuie să recunoaștem, că echipa antrenată de **Villy Covaci și Emil Petru** a fost net superioară celorlalte opt adversare întîlnite pe întreaga durată a turneului. Semnificativ este faptul că juniorii clujeni și-au dobîndit superioritatea de o manieră categorică (3—0 cu Politehnica Timișoara; 4—0 cu Unirea Alba Iulia; 1—0 cu Minerul B. Mare), înscriind opt goluri fără să primească vreunul. Și în finala grupei, clujenii au trecut relativ ușor de juniorii U.T.A.-ei.

Care sînt atuurile echipei Universitatea Cluj? În primul rînd, trebuie relevat faptul că cei doi antrenori au căutat, din timp, să facă o selecție riguroasă, oprindu-se doar la acei juniori care, pe lîngă calitățile tehnice dobîndite, erau și corespunzător dezvoltați fizic. Așa se explică faptul că dintre celelalte combatante, formația clujeană s-a detașat prin gabaritul impresionant al unora dintre jucători, bine pregătiți. La fel de vizibilă a fost și maturitatea lor tactică. Începînd cu portarul **Lăzăreanu** (sprinten, curajos, cu un bun plasament) și terminînd cu extrema stîngă **Păuna** (cu o largă zonă de acțiune), toți jucătorii au arătat un bun grad de gîndire, găsind cele mai corespunzătoare soluții ce se iveau în timpul jocului. Compartimentul defensiv evoluează sobru și decis. Fundașii nu se complică, deposedează prompt și transmit imediat cu precizie mingea la coechipierul cel mai bine plasat. „Centralii" Matei și Negruțiu, foarte înalți, cu un bun plasament, sînt greu de depășit, mai ales la mingile înalte. Dintre cei patru apărători s-a detașat fundașul stînga **Hurloi**, un jucător cu o tehnică excelentă, tînăr despre care avem convingerea că vom mai auzi. Jucătorii din linia mediană, **Popa și Giurgiu**, dispun de un bun serviciu, iar, în funcție de fază — mai ales Giurgiu (un jucător fără astîmpăr) — participă și la acțiunile ofensive. Fără a minimaliza meritele și străduințele jucătorilor din celelalte compartimente, cheia succesului clujenilor a reprezentat-o aportul liniei ofensive (care are meritul înscrierii celor 10 goluri) unde s-au detașat talentații **Furnea, Bucur** și **Păuna**, jucători prin excelență de contraatac. Posesori ai unui bun control al balonului și înzestrați cu calități specifice posturilor de atacanți (dribling, viteză, forță, detentă), aceștia se completează reciproc, anticipînd intenția partenerilor. De altfel, de cele mai multe ori, datorită modului lor de așezare în teren, prin demarări și schimbări de locuri derutante, au reușit să creeze breșe în dispozitivul de apărare al adversarilor, pe unde au pătruns în forță și au finalizat. Datorită evoluțiilor constant bune ale majorității juniorilor de la Universitatea Cluj, antrenorul **Bălțuțiu** își exprimă convingerea că în sezonul viitor va promova în rîndurile echipei de tineret-rezerve pe portarul **Lăzăreanu**, pe fundașii **Stan, Matei** și **Hurloi** și pe atacanții **Bucur, Furnea** și **Păuna**.

Gheorghe NERTEA

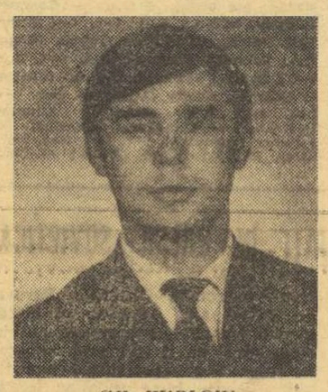

GH. HURLOIU

DINAMO: 11 TEHNICIENI ALCĂTUIESC O SINGURĂ ECHIPĂ

M. ROȘU

Echipa Dinamo București a activat în seria a III-a a campionatului național al juniorilor și școlarilor. Clasîndu-se în final pe locul doi, urmînd la două puncte formația Steaua „23 August" (situația în clasament: 22 meciuri jucate — 16—3—3 50—19), ea și-a cîștigat dreptul de a „ataca", în grupa de la Ploiești, șansa unui loc în finală, după ce în prealabil a obținut cîștig de cauză într-un meci de baraj cu o altă secundă de serie, Școala sportivă Brașov (5—0 la București și 1—1 la Brașov). Actuala promoție de juniori din școlile Ștefan cel Mare compensează, într-un fel, performanțele fotbalului dinamovist, într-un an cînd echipa de seniori a făcut cîțiva pași înapoi din zona fruntașă, pe care în campionatul trecut a dominat-o. Admițînd că refluxul seniorilor poate fi doar accidental, succesul **schimbului de miine** vine să risipească un paradox conform căruia Dinamo București nu a mai avut niciodată o formație de cadeți care să onoreze prestigiul echipei „mari". Ascensiunea de azi o punem pe seama **preocupării sporite din cadrul secției privind munca cu copiii și juniorii**, selecțiilor ample și atente din ultima vreme, priceperii și pasiunii antrenorului **Traian Ivănescu** care, scurtă vreme după ce și-a agățat ghetele în cui, s-a angajat cu entuziasm în activitatea migăloasă și de mare răspundere a depistării și consolidării talentelor fragede.

Îmbucurător este faptul că formația de juniori Dinamo București este un ansamblu cu personalitate, fie ea și de împrumut (fericită coincidență!), întrucît stilul ei de joc, fenomen sesizabil, seamănă foarte bine cu maniera de exprimare în teren a „echipei mamă". Între juniorii lui Dinamo există un Dinu în miniatură **(Zwolfer)**, o copie a lui Dumitrache **(Stoichiță)**, un Lucescu mai mic cu zece ani **(Vrinceanu)**, un viitor Sălceanu **(Roșu)**. Și mai există și **Custof**, jucător tehnic și cu șut năpraznic, însă vulnerabil încă la capitolul pregătire fizică, jucător peste care nu se mai suprapune nici un **senior**, din moment ce el însuși și-a cîștigat, nu demult, dreptul la titularizare în echipa mare.

Dar iată lotul echipei: **Fănică Mihalache** și **Valentin Caraivan** (portari), — primul, sobru și cu prize la balon, al doilea mai hazardat, spectaculos, curajos. Fundași: **Teodor Lucuță, Mircea Banciu, Dumitru Mîndruț** (căpitanul echipei), **Stan Bogaciu**, dintre care Banciu joacă cu succes rolul de „libero". Mijlocul terenului — punctul forte al formației — este asigurat de **Frideric Zwolfer** și **Alexandru Custof**. La înaintare evoluează **Marin Roșu** (extremă insistentă, jucător „rău" în sensul fotbalistic bun al cuvîntului), **Constantin Popescu, Mihai Stoichiță** (dribleur fin, eficacitate bună, demarcări continue și lejere), **Cristian Vrinceanu** și **Ion Dascălu**. Rezerve cvasi-permanente: **Mihail Ovidenie** și **Ioan Cioateș**.

Caracteristici generale ale echipei: mobilitate, demarcări subtile, capacitate bună de atac și apărare cu efectiv supranumeric, tehnicitate remarcabilă.

Dintre componenții ei, Roșu și Custof au fost selecționați în lotul reprezentativ de juniori. Banciu și Vrînceanu (17 și respectiv 16 ani) intră în vederile lotului U.E.F.A. '73. Impresia dominantă: o echipă care joacă cu ochii pe busolă, cu atît mai mult, cu cît mingea ascultă orbește de picior.

Ion CUPEN

POPICE

Vom începe însemnările asupra activității jocului de popice din județul Constanța, menționînd cîteva cifre la ora actuală funcționează 6 săli cu 2, 4 și 8 piste, unele amenajate recent după ultimele cerințe ale tehnicii moderne; 5 arene se află în faza avansată de construcție, iar în scriptele comisiei de specialitate figurează 6 echipe masculine și una feminină.

Iată cîteva date care ilustrează dinamica popicelor pe aceste meleaguri. În grabul lor concis, cifrele vorbesc despre un ritm susținut al construcțiilor în acest județ, unde cîndva exista doar o arenă rudimentară și, în același timp, redau o situație, paradoxală. în privința eficienței acțiunii de atragere a tinerilor și vîrstnicilor pe pistele de joc. Comparînd numărul bazelor sportive cu cel al formațiilor existente, este clar că s-au făcut pași timizi pe drumul măririi ariei activității competiționale. Mai grav este faptul că în pofida prestigiului de care se bucură jocul feminin de popice din țara noastră pe plan internațional, fetele dobrogene păreau că nu au prea multe afinități cu acest sport, atît de răspîndit în multe județe. Deci, era firesc ca, la fața locului, să punem întrebarea tinerilor (din diverse unități) dacă ar dori sau nu să joace popice? Răspunsurile au fost, în unanimitate, favorabile, ceea ce denotă că există un fond uman, dar care nu a fost dirijat cu atenție cuvenită spre arene, din cauza unei deficitare organizări a programului competițional și, mai cu seamă, a slabei popularizări făcută acestei discipline sportive. Ce factori au „blocat" accesul fetelor pe piste? C.J.E.F.S. și comisia sa de specialitate ocupîndu-se de atîtea și atîtea probleme legate de introducerea în țara noastră, cu rezultate remarcabile, a jocu-

● O SINGURĂ ECHIPĂ FEMININĂ ● CEEA CE S-A CONSTRUIT, NU E BINE VALORIFICAT ● MENTALITĂȚI DĂUNĂTOARE

lui de bowling, au neglijat procesul de înființare a noi echipe de popice. Apoi, consiliile unor asociații sportive ca Tomistex, I.P.A.T., Munca și Textila care aparțin unor întreprinderi unde elementul feminin predomină, au echipe de fotbal și alte formații masculine, dar fetelor nu le creează condițiile necesare pentru practicarea sporturilor preferate, considerînd popicele ca o ramură minoră, care nu are priză la tineret. **Așadar, primul pas în sporirea numărului de jucătoare, dacă vrem neapărat făcut, trebuie să pornească de la înlăturarea acestei dăunătoare mentalități, care** mai dăinuie **în concepția multor conducători de asociații și chiar a unor factori din organele sportive superioare.**

O altă cauză a sărăciei de echipe o constituie acuta lipsă de cadre tehnice (în județul Constanța există un singur antrenor calificat, și acesta nu profesează) necesare depistării și formării elementelor de nădejde, de care are atîta nevoie echipa divizionară Voința Constanța, aflată în ultimul campionat la un pas de retrogradare. În sfîrșit, se resimte absența unui program atractiv de întreceri care să învioreze activitatea competițională.

Orașele Constanța, Medgidia și Mangalia au baze sportive corespunzătoare necesităților dublării și chiar triplării actualului număr de echipe de popice. Trebuie înțeles însă că nu este suficient să se realizeze doar construcții, deși aceasta este un lucru esențial pentru dezvoltarea oricărei discipline sportive, ci interesează, în egală măsură, și modul în care sînt valorificate sălile date în folosință sau care urmează a fi recepționate. Prin urmare, noile arene își așteaptă oaspeții. Cine va lua inițiativa organizării primelor concursuri de inițiere și pregătire a viitorilor performeri?

Traian IOANIȚESCU

Din munca consiliilor județene

INCONSECVENȚE CONSTĂNȚENE...

sportul în lume

In „Trofeul Iugoslavia" la handbal feminin

ROMÂNIA INVINSĂ DE OLANDA!

VRNJACKA BANJA, 29 (prin telefon). Întrecerile din cadrul „Trofeului Iugoslavia" la handbal feminin au continuat cu meciurile rundei a doua, deosebit de disputate și atractive, care au adus, la fel ca în prima etapă, o surpriză de proporții. Din păcate, această surpriză s-a înregistrat în meciul dintre reprezentativa țării noastre și cea a Olandei, partidă încheiată cu scorul de 12—8 (8—7) în favoarea handbalistelor olandeze. Jocul s-a desfășurat în nota de clară dominare a adversarelor noastre, care au trecut pur și simplu cu buretele peste înfrângerea severă suferită cu o zi mai devreme în fața Iugoslaviei și au abordat acest joc cu încredere și ambiție. Nu același lucru s-a întîmplat cu handbalistele românce, neașteptat de deconectate, fără discuție, din cauza subestimării valorii adversarelor. În această situație, reprezentativa țării noastre a fost condusă de la un capăt la altul al jocului.

Iată și jucătoarele care au înscris: **Kapel** (1), **Hendriks** (4), **Piler** (4), **Smit** (2) și **Kok** (1) — pentru Olanda, **Furcoi** (5), **Băicoianu, Bosi** și **Stamatin** câte 1 pentru România.

Iată și celelalte rezultate: **Iugoslavia — Cehoslovacia** 14—10 (10—4); **R. D. Germană — Bulgaria** 15—13 (10—5).

După această rundă este programată o zi de pauză, urmînd ca întrecerile să fie reluate vineri. În următoarea etapă, echipa României va juca în compania reprezentativei țării gazdă.

★

Întrecerile masculine ale aceleiași competiții, care se desfășoară începînd de azi (ieri — n.r.) la Sarajevo, au opus handbaliștilor români echipa Ungariei. Din cauza orei târzii de disputare a partidei vom publica rezultatul în ziarul de mîine.

AU ÎNCEPUT LUCRĂRILE CONGRESULUI L.I.H.G.

(Urmare din pag. 1)

dezvoltarea hocheiului. Anul acesta au avut loc în țara noastră turneele grupelor B și C ale campionatului mondial, întreceri care s-au bucurat de un real succes, constituind pentru hochei ocazia unui salt valoric, unanim recunoscut de specialiștii prezenți la aceste jocuri. Organizarea campionatelor mondiale în România a constituit, neîndoios, o bună popularizare pentru jocul cu crosă și puc".

Răspunzînd caldelor cuvinte de salut, președintele L.I.H.G., **dl J. F. Ahearne**, și-a exprimat mulțumirile pentru excelentele condiții de desfășurare asigurate congresului de către gazdele din România.

„Am întreprins zilele acestea — a continuat d-sa — o călătorie de peste 2 000 de kilometri prin această admirabilă țară și m-am convins de entuziasmul pe care poporul îl manifestă față de sport, în general, și față de hocheiul pe gheață în special. Am fost oaspetele orașului Miercurea Ciuc și nu voi uita curînd această vizită. Cred că România are toate condițiile pentru a deveni o țară îndrăgostită de hochei. Sub soarele strălucitor al Mamaiei e neobișnuit, poate, să vorbești despre un sport al gheții. Dar, aceasta este misiunea noastră, pe care colegii români ne-au ușurat-o cu deosebitul lor simț de ospitalitate".

La încheierea cuvîntului său, dl. Ahearne a oferit un dar simbolic federației române de hochei și a distins pe președintele ei cu însigna de membru de onoare al L.I.H.G.

În continuare, s-a intrat în ordinea de zi a Congresului, care prevede puncte dedicate propunerilor vizînd modificări în statut și în regulile de joc, tentativei Canadei de a reintra în circuitul marilor competiții mondiale amatoare și altele.

Lucrările vor continua pînă în ziua de 4 iulie.

TURNEU PREOLIMPIC DE BASCHET

MÜNCHEN, 29 (Agerpres). — Sala de baschet construită în vederea Jocurilor Olimpice de vară de la München va fi inaugurată cu un turneu internațional masculin care va reuni cîteva dintre cele mai bune echipe europene. Vineri, în prima zi a competiției, se dispută meciurile U.R.S.S. — Italia și Cehoslovacia — R. F. a Germaniei. Turneul se încheie duminică, 2 iulie, cînd va avea loc, de asemenea, și tragerea la sorți a grupelor turneului olimpic.

Învingători în al treilea tur la Wimbledon

NĂSTASE ȘI ȚIRIAC ÎN OPTIMI DE FINALĂ

Gimeno și Panatta eliminați!

LONDRA, 29. — Comentînd victoria obținută de Ilie Năstase asupra americanului Clark Graebner, în cel de-al doilea tur al probei de simplu din cadrul turneului internațional de tenis de la Wimbledon, agențiile de presă notează maniera impresionantă în care a evoluat jucătorul român. **„Năstase a jucat excelent în primul set** — notează comentatorul agenției britanice Reuter — **dominîndu-și net adversarul. Graebner n-a supraviețuit în această parte a jocului decît prin puternicele sale servicii".**

ILIE NĂSTASE
văzut de Al. CLENCIU

Cu această armă, americanul a reușit o revenire de scurtă durată în setul doi. În continuare, însă, Năstase și-a impus net superioritatea.

Prima mare surpriză a întrecerilor a furnizat-o neo-zeelandezul Ony Parun care l-a eliminat pe capul de serie nr. 4, spaniolul Andres Gimeno după reluarea partidei, întreruptă marți. Parun a cîștigat cu 6—4, 8—6, 6—8, 8—9, 6—4. Iată alte rezultate din proba de simplu: Panatta—Kukal 9—8, 6—9, 8—6, 9—8; Phillips Moore—Ball 9—8, 6—1, 9—6, 8—2; Bleckinger—Holecek 6—4, 6—4, 4—6, 9—7.

Au început și partidele din proba masculină de dublu. Primele rezultate: Hewitt, Mc Millan (R.S.A.) — Connors, Gorman (S.U.A.) 8—9, 7—5, 6—4; Smith, Van Dillen (S.U.A.) — Gulyas (Ungaria), Pokorny (Austria) 6—4, 6—0, 3—6, 6—2; Barthes (Franța), Gimeno (Spania) — Doerner, Keldie (Australia) 6—2, 8—6, 8—9, 6—4, 7—5; Metreveli, Lihacov (U.R.S.S.) — Mandarino (Brazilia), K. Fletcher (Australia) 3—6, 9—7, 6—3, 6—1; Estep (S.U.A.), Ryan (R.S.A.) — Mărmureanu (România), Sturdza (Elveția) 8—5, 6—2, 4—6, 6—1; Olmedo, Tanner (S.U.A.) — Mills, Wilson (Anglia) 9—8, 4—6, 6—3, 8—7; Bertram, Freer (R.S.A.) — Barazzutti, Zugarelli (Italia) 9—7, 9—8, 8—5, 9—8.

În primele partide din turul al treilea (16-imi de finală), Ilie Năstase l-a învins pe vest-germanul Jürgen Fassbender cu 9—8, 6—3, 6—4, iar Țiriac a dispus de cunoscutul tenisman australian Barry Phillips Moore cu 8—6, 6—1, 6—2. Amîndoi românii sînt calificați pentru optimile de finală ale probei. În alte întîlniri: Orantes—Pietrangeli 6—2, 6—2, 6—1; J. Fletcher—Pala 6—1, 6—0, 6—1; Kodes—Bleckinger 6—0, 6—3, 6—2; Barthes—Stockton 6—3, 6—3, 5—7, 6—4; Parun—Bungert 8—4, 4—6, 9—7, 9—7, Connors — Panatta 6—3, 0—6, 6—4, 6—8.

TURNEUL INTERNAȚIONAL DE LA SZOMBATHELY

VOLEIBALIȘTII ROMÂNI AU PIERDUT ULTIMUL MECI CU ECHIPA CEHOSLOVACIEI

SZOMBATHELY, 29 (prin telefon, de la trimisul nostru special). Cea de a 43-a întîlnire dintre reprezentativele masculine de volei ale României și Ungariei s-a încheiat miercuri seară după 100 de minute de joc — așa după cum se știe — cu un nou succes al voleibaliștilor noștri. Dacă apelăm la datele statistice, se poate constata că aceasta este cea de a 28-a victorie a sportivilor români, în timp ce formația maghiară a cîștigat de 13 ori, iar două partide s-au încheiat la egalitate, rezultate posibile cu ani în urmă datorită prevederilor vechiului regulament.

Așa cum s-a întîmplat și în partida susținută în prima zi a turneului în compania campionilor mondiali, voleibaliștii noștri au abordat și acest meci cu hotărîrea de a învinge, cu atît mai mult, cu cît, cu o seară în urmă, sportivii maghiari au reușit să întreacă surprinzător de ușor echipa Cehoslovaciei. Ambițiile reînoite ale elevilor antrenorului Ernö Henning au fost destul de repede spulberate de jocul în general bun practicat de voleibaliștii români. În ansamblu, evoluția echipei noastre în această partidă s-a caracterizat printr-un joc economicos. Acest fapt a făcut să nu mai asistăm la acea explozie de energie specifică întîlnirii anterioare, ritmul fiind mai scăzut. În atac s-a apelat, am zice, la combinațiile clasice (la fel de eficace deși nespectaculoase) dar care solicită un efort ceva mai mic. Totuși, acest lucru, nu i-a împiedicat pe voleibaliștii noștri să se impună clar în fața echipei Ungariei, chiar dacă au cedat un set, în prelungiri. Pe parcursul acestei partide, însă, s-au făcut din nou remarcate, mai cu seamă în primele trei seturi, carențe mai vechi: slaba concentrare în joc atunci cînd echipa are un avans substanțial (în setul I de la 6—0, 10—5 și 12—8 s-a ajuns la 6—5, 10—8 și 12—10, iar în setul III de la 14—12 la 14—14 și 15—17) și randamentul scăzut la preluare al unor jucători, pe care ceilalți coechipieri (superiori la acest capitol) nu-i „acoperă" suficient de bine.

Echipa Ungariei, aflată într-un moment de răscruce pentru existența sa, a avut în ambele partide susținute în aceste zile evoluții peste așteptări. Totuși, în jocul cu formația noastră, marcați de efortul anterior, voleibaliștii maghiari nu au replicat în mod consecvent cu cele mai bune arme ale lor, pentru ca în final, să cedeze resemnați. Antrenorii celor două reprezentative au utilizat următorii jucători: **ROMÂNIA:** DUMĂNOIU (Moculescu), OROS, Bartha (Codoi), Udișteanu (Enescu), STAMATE (Cristian Ion), SCHREIBER; **UNGARIA:** BOGAR, NAGY (LANTOS), Petrakanics (Forgo), POLANYI (Urban), Kovacs, TATAR.

În cea de a doua partidă de miercuri, echipa R. D. Germane a obținut o victorie scontată în fața Cehoslovaciei. Superiori mai cu seamă în linia a doua, și percutanți în atac, voleibaliștii din R. D. Germană s-au impus la capătul unui joc de un bun nivel tehnic.

Ultimele rezultate: Cehoslovacia — România 3—1 (—7, 10, 11, 13); R. D. Germană — Ungaria 3—1 (13, —9, 5, 1). Cupa a fost cîștigată de formația R. D. Germane.

Emanuel FANTANEANU

FOTBAL meridiane

„CUPA INDEPENDENȚEI"

BRAZILIA — CEHOSLOVACIA 0-0!

RIO DE JANEIRO 29 (Agerpres). — Al doilea act al turneului de fotbal „Cupa Independenței" s-a deschis pe stadionul Maracana din Rio de Janeiro cu meciul dintre selecționatele Cehoslovaciei și Braziliei. Cei 100 000 de spectatori n-au avut însă satisfacția de a asista la înscrierea vreunui gol, întrucît faimoasa linie de atac a Braziliei n-a reușit să străpungă apărarea oaspeților, în care a strălucit portarul **Viktor.** Suporterilor cariocas le-a rămas doar consolarea că echipa Braziliei, terminînd cu 0—0 acest meci, rămîne neînvinsă după 30 de partide internaționale. Dar, subliniază comentatorii, jocul de miercuri seară este o contraperformanță pentru brazilieni, a căror formație, lipsită de **Pele,** nu mai este irezistibilă.

După cum relatează corespondentul agenției France Presse, echipa Braziliei a dominat aproape tot timpul, dar înaintașii au dovedit o ineficacitate exasperantă. La deschiderea scorului s-a opus și bara, în minutul 11, cînd **Paulo Cesar** a reluat puternic o lovitură de colț executată de Rivelino. O mare ocazie a ratat **Antonio** în minutul 43, trăgînd de la 6 metri pe lîngă bară. În repriza a doua, **Tostao** a fost înlocuit cu **Leivinha,** dar nici aceasta n-a reușit să dea mai multă incisivitate atacului brazilian. Ultima ocazie a gazdelor de a înscrie a fost în minutul 86, cînd **Viktor** a apărat un șut ce părea imparabil al lui **Leivinha.** Cronicanii agențiilor de presă evidențiază jocul foarte solid și precis al cehoslovacilor, menționînd contribuția fundașilor **Dobias** și **Pivarnik,** precum și pe mijlocașii **Pollack** și **Hrusecky.**

Arbitrul **Kurt Tschencher** (R.F.G.) a condus următoarele formații:

CEHOSLOVACIA: Viktor — Dobias, Zlocha, Hagara, Pivarnik, Medvid, Pollack, Hrusecky, Stratil, Adamek, Kabat;

BRAZILIA: Leao — Ze Maria, Brito, Vantuir, Marc Antonio, Clodoaldo, Gerson, Paulo Cesar, Jairzinho, Tostao (Leivinha), **Rivelino.**

După participarea la finala „Campionatului Europei", selecționata Uniunii Sovietice, condusă de experimentatul ei căpitan Hurtilava (în fotografie, în centrul imaginii) este prezentă la „Cupa Independenței" a cărei fază principală a început miercuri cu meciul Brazilia — Cehoslovacia.

UN DUEL LA ORIZONT...

Știm că U.E.F.A. s-a angajat, și nu de ieri, de alaltăieri, într-o competiție „avînd ca loc de desfășurare reuniunile F.I.F.A., cu unele dintre celelalte uniuni fotbalistice continentale. Subiectul diferendelor existente între forul european și omonimele sale de pe alte continente era și este formula campionatului mondial. U.E.F.A. solicită o mărire a numărului de locuri atribuit ei pentru turneul final dar se opune în același timp la orice dilatare a formulei acestui turneu. Deci ea dorește mai mult de 9 locuri, dar tot dintre cele 16 pe care le socotește ca formulă ideală a momentului de sfîrșit din proba mondială.

În sînul F.I.F.A. își face însă loc tot mai mult ideea lărgirii formulei turneului final. Avînd ca principal sprijin pe reprezentanții Uniunii sud-americane de fotbal, în frunte cu federația **Argentinei** (organizatoarea ediției 1978 se arată foarte interesată în ajungerea la 20 sau chiar 24 de prezențe în turneul final), partizanii schimbării formulei cîștigă — iată — noi aliați și unul dintre ei se numește **Stanley Rous,** bine cunoscutul președinte al forului fotbalistic mondial. Ați aflat — probabil — despre publica sa declarație în care se declară partizanul măririi numărului de formații calificate pentru ultima fază a campionatului lumii.

Împrejurarea dă sesiunii F.I.F.A. din august, de la **Paris,** un caracter de tăioase schimburi de opinii. Duelul U.E.F.A. — restul uniunilor a căpătat o notă de ridicată tensiune și nu știm dacă amenințarea cu care forul european și-a însoțit fiecare pledoarie pentru respingerea schimbării formulei C.M. — retragerea din competițiile F.I.F.A. — nu va apare, practic, de data aceasta. Ceea ce nu ar ajuta în nici un fel fotbalului. Să sperăm că eventualele luări de contact de pînă la reuniunea F.I.F.A. vor înlătura divergențele de opinii, tot mai accentuate în ultima perioadă de timp...

BAYERN MÜNCHEN — CAMPIOANĂ A R.F. A GERMANIEI

Ultima etapă a campionatului vest-german a programat și întîlnirea decisivă pentru cucerirea titlului dintre **Bayern München** și **Schalke 04.** Meciul a avut loc pe stadionul Olimpic din München în fața a 80 000 de spectatori și a fost cîștigat într-o manieră categorică — 5—1 (2—0) — de Bayern München, care cucerește astfel titlul de campioană a R.F.G. Golurile au fost marcate de **Hansen** (min. 31), **Breitner** (min. 40), **Hoffmann** (69), **Hoeness** (min. 80) și **Beckenbauer** (min. 90. — respectiv **Fischer** (min. 55). După cum se vede, **Gerd Müller** nu a înscris cu acest prilej nici un gol, dar este golgeterul nr. 1 al campionatului cu 40 de puncte marcate în 34 de jocuri.

În clasament, **Bayern** termină pe primul loc cu 55 p, urmată de **Schalke** 04 cu 52 p. Retrogradează **Arminia Bielefeld** și **Borussia Dortmund.**

Iată celelalte rezultate ale etapei: **Hamburger S. V. — F. C. Köln** 1—1, **Arminia Bielefeld — Eintracht Braunschweig** 1—7, **Borussia Mönchengladbach — Werder Bremen** 2—2, **V. f. B. Stuttgart — Fortuna Düsseldorf** 3—1, **F. C. Kaiserslautern — Rot Weiss Oberhausen** 0—0, **M. S. V. Duisburg — Eintracht Frankfurt** 0—1, **Hannover 96 — Borussia Dortmund** 2—3.

LUPTĂTORII ROMÂNI APRECIAȚI ÎN PRESA SOVIETICĂ

MOSCOVA 29 (Agerpres). — Într-un articol publicat de ziarul „Sovietski Sport", antrenorul sovietic de lupte Vasili Gromiko subliniază că unul din mării favoriți pentru Olimpiada de la Lupte greco-romane (categoria 48 kg) este sportivul român Gheorghe Berceanu. Principalul adversar al luptătorului român, menționează autorul articolului, va fi sportivul Zubkov. De asemenea, specialistul sovietic acordă șanse bune și altor luptători români, evidențiind pe Nicolae Martinescu (categoria 100 kg).

LA 930 Km DE MÜNCHEN SE VA DESFĂȘURA

„MICA OLIMPIADĂ A PÎNZELOR"

O anticipație a întrecerilor olimpice de yachting pe care le vor găzdui apele fiordului Kiel-Schilksee

pentru documentarea DV.

Sînt încă puțini aceia care știu că flacăra olimpică, purtată de ștafeta din altarul sacru al vechilor Jocuri, nu va avea ca țintă finala a călătoriei sale münchenul, orașul celei de a XX-a Olimpiade moderne. Ea își va continua drumul mai spre nord, adăugînd celor 5538 kilometri alți 930, cu 170 de schimburi de ștafetă, ajungînd după alte două zile la Kiel, pe malul Mării Baltice. Acolo vor avea loc întrecerile olimpice de yachting, una din cele 21 de discipline înscrise în programul J. O. La 29 august, ora 11,30, va răsuna acolo prima lovitură de tun anunțînd startul în regatele velierilor și ele se vor prelungi pe durata a șapte zile de întrecere (cu o zi de odihnă) pînă la data de 6 septembrie.

În rîndurile ce urmează, ne propunem să schițăm o succintă „anticipație" a ceea ce va fi această Olimpiadă a pînzelor, după date culese la fața locului, într-o scurtă vizită făcută recent portului spre care vo. naviga căutătorii aurului olimpic în cea mai pitorească dintre disciplinele de concurs.

DE LA „FINN" LA „DRAGON"

În primul capitol, despre ceea ce va fi propriu-zis întrecerea. Să spunem, mai întîi, că yachtingul figurează constant pe programul Jocurilor, începînd din 1908, de la prima ediție londoneză. Dar competițiile de pînze, mai mult marginalele Olimpiadei, fuseseră menționate încă de la ediția din Paris (1900). Anvergura acestora este în continuă creștere, un record de participare fiind înregistrat la ediția de la Roma (1960), respectiv Neapole, cînd au fost înscrise 46 de națiuni. Kiel-ul scontează însă pe un nou record, fiind de pe acum anunțați peste 200 de participanți din mai mult de 50 de țări.

Trebuie știut că, la actuala ediție, întrecerile yachtmenilor se vor desfășura în șase clase, începînd cu cea a solitarilor — Finn Dinghy — pînă la impresionanta ambarcațiune de trei, a Dragonului. Caracteristicile tuturor acestora este prezentată, rezumativ, în schițele alăturate. De menționat, în plus, că yachturile Soling — de construcție norvegiană — debutează în întrecerea olimpică, luînd locul vechilor ambarcațiuni de „5,5 m" trecute la odihnă. Tot la prima apariție olimpică este și Tempest-ul britanic, mai de mult consacrat însă.

Vor fi deci, șapte regate pentru fiecare clasă. Sistemul de punctaj nu diferă de cel folosit ultima dată, la Acapulco: 0 puncte pentru primul clasat, 3 p pentru al doilea, continuînd cu 5,7 p — 8 p — 10 p — 11,7 p și apoi fiecare loc în clasament la care se adaugă cîte 6 p. Cine cumulează mai puține puncte urcă pe prima treaptă a podiumului olimpic. Se iau în considerare cele mai bune șase locuri în clasament, pentru fiecare concurent.

„NAVIGARE NECESSE EST"...

Yachtmenii de elită cunosc, în general, apele pe care vor da bătălia pînzelor. Portul Kiel păstrează o veche tradiție în organizarea acestor regate și și-a cîștigat, de altfel, un bun renume în sporturile nautice. Apele fiordului sînt ferite de curenți perfizi, iar vînturile (de țărîa 4, aproape constantă), ajută la buna desfășurare a întrecerilor. Tot la Kiel au avut loc regatele olimpice ale anului 1936.

Pentru actuala ediție, yachtmenii își vor da întîlnire la 15 km nord de port, în noul centru olimpic de la Schilksee. Acesta ocupă un perimetru de 285 000 m.p., cu două blocuri-turn, 32 de bungalow-uri, birourile comitetului de organizare, cele ale presei, ca și numeroase instalații adiacente. Toate se află în imediata apropiere a sectoarelor de port rezervate celor șase categorii de ambarcațiuni. Ca prototip arhitectonic distinctiv se prezintă clădirea centrală cu 3 nivele, construite în scară, ceea ce îi dă oarecum aerul unui templu asirian. Operă a arhitecților Storch și Ehlers din Hanovra, tot acest ansamblu de construcții, de un pregnant modernism, prezintă totuși — după opinia noastră — o notă destul de ternă, înviorată doar de frumoasele grupe de steaguri azurii, roșii și orange, fîlfîind în bătaia vîntului, prezente aproape pretutindeni la chei.

Am vizitat fiecare tip de apartament, rezervat concurenților, ca și cele pentru ziariști. Acestea din urmă au avantajul unui perete de sticlă deschis spre mare, regatele putînd fi urmărite cu binoclul chiar de la mașina de scris! Dar ziariștilor le stau la dispoziție și vasele de urmărire ale presei, care se vor alătura acelor „tribune plutitoare" pentru public, putînd transporta chiar la locul întrecerii (după datele furnizate de organizatori) aproape 4 000 de spectatori.

„SĂPTĂMÎNA KIEL" — O AVANPREMIERĂ CONCLUDENTĂ

În zilele în care am fost oaspetele centrului olimpic de la Kiel-Schilksee, la începutul lui iunie, domnea aici animația specifică marilor competiții. Se disputa „Săptămîna Kiel", tradițional mănunchi de regate, căpătînd de această dată semnificația aparte a unei „avanpremiere" olimpice. O mare parte din viitorii competitori la medalii au luat un prim contact cu pistele pe care vor da lupta în zilele de sfîrșit de vară. Întrecerea a avut loc pe cele trei parcursuri din largul fiordului, măsurînd aproximativ 11,2 mile marine, cu excepția celui rezervat clasei Finn, de numai 8,5 mile.

De pe puntea vasului „Tom Kyle", nava-comandant a micii flote de urmărite, spectacolul întrecerii pînzelor umflate de vînt este un tablou ce nu se uită. Rezultatele acestor regate preolimpice ne-au dat o indicație prețioasă pentru raportul șanselor în viitoarea confruntare. A impresionat victoria englezului Rodney Pattison la F. D., care a cîștigat nu mai puțin de șase curse: 0 p! Mari maeștri ai pînzelor par a fi și norvegianul Harald (cîștigător detașat la Soling), ca și danezii Jensen și Nielsen, pe primele două locuri la Dragon. Surprinzătoare, rămînerea în urmă a altui faimos yachtmen danez, multiplu campion mondial și olimpic Paul Elvström, care — scăpat de pericolul „neeligibilității" olimpice — a concurat totuși modest în noua clasă Soling. O breșă în suita de victorii a nordicilor a făcut-o brazilianul Bruder la clasa Star, ca și cele cîteva prezențe notabile pe locuri superioare ale concurenților sovietici și polonezi.

„Mica Olimpiadă" de la Kiel-Schilksee, supliment insolit al supremei întreceri sportive, va înscrie un capitol plin de pitoresc și culoare în marea carte a Jocurilor anului 1972.

Radu VOIA

Cu pînze umflate de vînt, în căutarea aurului olimpic...

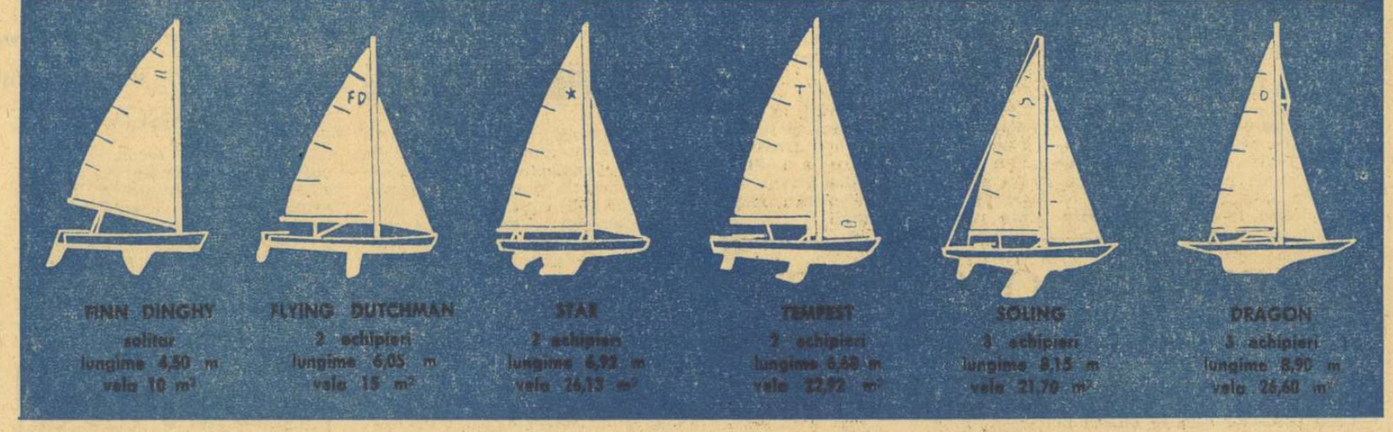

INDEPENDIENTE PROPUNE DATELE DISPUTĂRII FINALEI „CUPEI INTERCONTINENTALE"

Conducerea clubului de fotbal **Ajax Amsterdam** a luat cunoștință de datele propuse de către **Independiente Buenos Aires** pentru disputarea finalei „Cupei Intercontinentale". Deși nu a fost luat un contact direct între cele două cluburi, secretarul echipei Ajax, Webtrick, a declarat că datele propuse, 4 și respectiv 18 octombrie, ar fi, în principiu, convenabile.

Primul meci ar urma să se dispute în Argentina, iar al doilea — în Olanda. Un eventual joc de baraj s-ar putea juca pe un teren neutru în Europa.

ultimele știri o ultimele rezultate o ultimele știri

„MEMORIALUL ZNAMENSKI"

Iată cîteva rezultate din ziua a doua a concursului atletic „Memorialul fraților Znamenski" desfășurat la Moscova: **bărbați, 400 mg.:** V. Sevcenko 50,3; **lungime:** L. Barkovski 7,94 m; **greutate:** R. Plunge 19,90 m; **sulița:** N. Grebnev 82,54 m; **femei, 1 500 m:** L. Bragina 4:14,8; **greutate:** A. Ivanova 18,70 m; **disc:** F. Melnik 63,52 m, 2. T. Danilova 60,04 m, 3. Carmen Ionescu 58,72 m, 4. Olimpia Cataramă 58,34 m.

TURNEUL GIMNAȘTILOR CHINEZI

După cum transmite agenția China Nouă echipele de gimnastică ale R.P. Chineze au plecat într-un turneu în Iugoslavia, România și Siria. Delegația gimnaștilor chinezi este condusă de Sun Tzu-ți și Cen Siao-Cian.

MECIUL DE TENIS U.R.S.S. — ROMÂNIA, LA TBILISI

În cursul zilei de ieri, federația română de tenis a fost informată printr-o telegramă a forului sovietic de specialitate că întîlnirea internațională U.R.S.S. — România, din cadrul zonei europene a „Cupei Davis", se va disputa la Tbilisi în zilele de 21, 22 și 23 iulie. După cum se știe, inițial întîlnirea urma să se dispute la Moscova, la aceleași date. De asemenea, federația unională de tenis anunță că a propus ca arbitrul principal al meciului să fie italianul Luigi Orsini.

RECORD EUROPEAN DE NATAȚIE

Cu prilejul unui concurs de natație desfășurat la Utrecht, tînăra înotătoare olandeză Hansie Bunschoten (14 ani) a stabilit un nou record european în proba de 800 m liber cu timpul de 9:15,4. Vechiul record era de 9:16,7.

REVANȘA FRAZIER-CLAY ÎN NOIEMBRIE ?

Meciul revanșă dintre actualul campion mondial de box la categoria grea, Joe Frazier și Cassius Clay ar putea avea loc anul acesta, în luna noiembrie, la Los Angeles, a declarat organizatorul de gale de box Don Fraser. Acesta din urmă reprezintă Asociația „Forum Boxing Incorporated", de care sînt legați prin contract cei doi pugiliști.

Redacția și administrația: București, str. Vasile Conta nr. 16; telefoane: centrala 11.10.95, secția corespondență 11.51.89, interurban 12 și 286; telex: sportrom buc 180. Tiparul I. P. „Informația", București 40.368